

# FRANCISCO DOMÍNGUEZ SERVIÉN,

Gobernador del Estado de Querétaro, a los habitantes  
del mismo, sabed que:

**LA QUINGUAGÉSIMA NOVENA LEGISLATURA DEL ESTADO DE QUERÉTARO, EN EJERCICIO DE LAS FACULTADES QUE LE CONFIEREN LOS ARTÍCULOS 17, FRACCIÓN X, DE LA CONSTITUCIÓN POLÍTICA DEL ESTADO DE QUERÉTARO Y 81 DE LA LEY ORGÁNICA DEL PODER LEGISLATIVO DEL ESTADO DE QUERÉTARO, Y**

## CONSIDERANDO

1. Que el artículo 115 de la Constitución Política de los Estados Unidos Mexicanos señala que los Estados adoptarán, para su régimen interior, la forma de gobierno republicano, representativo, popular, teniendo como base de su división territorial y de su organización política y administrativa el Municipio Libre.
2. Que con fundamento en el artículo 14 de la Constitución Política del Estado de Querétaro, la hacienda pública de los Municipios está constituida por los bienes muebles e inmuebles comprendidos en su patrimonio y por los ingresos que establezcan en su favor las leyes.
3. Que de acuerdo con los artículos 103 y 104 de la Ley Orgánica Municipal del Estado de Querétaro, la hacienda pública municipal se forma con los ingresos ordinarios y extraordinarios que determina anualmente la Legislatura con base en los ordenamientos fiscales aplicables. Además se define como ingresos ordinarios los impuestos, derechos, productos, aprovechamientos, contribuciones especiales y participaciones en ingresos que establezcan las leyes respectivas; y como extraordinarios, todos aquellos cuya percepción se autorice excepcionalmente para cubrir gastos eventuales o el importe de determinadas obras públicas; dentro de esta categoría quedan comprendidos los empréstitos o financiamientos adicionales.
4. Que la presente Ley de Ingresos, en apego a los principios de disciplina financiera y responsabilidad hacendaria, no contempla la creación de nuevos impuestos, mantiene los mismos ingresos tributarios con sus diversos elementos contributivos; y en estricto apego a los principios de equidad, proporcionalidad y justicia tributaria, lo que permitirá facilitar el cumplimiento voluntario de obligaciones fiscales por parte de los ciudadanos. Además de mantener los esquemas tributarios y mecanismos integrales de recaudación que coadyuven a elevar los ingresos propios.
5. Que ya adentrados en el contenido de la presente Ley, en materia de Impuestos el Predial es uno de los conceptos que mayor incidencia tiene entre los componentes de los ingresos propios del Municipio de Querétaro, Qro., definiéndose dicho impuesto como el tributo que grava la propiedad, copropiedad, propiedad en condominio, copropiedad en condominio, posesión y la coposesión, de todo predio ubicado en el territorio del Municipio de Querétaro, Qro., donde la calidad del sujeto obligado es el propietario de un bien inmueble, terreno, vivienda, oficina, edificio o local comercial.

Siendo que el artículo 115 fracción IV de la Constitución Política de los Estados Unidos Mexicanos, establece que una de las facultades de los Ayuntamientos en materia fiscal, es la de proponer ante la Legislatura Local, las tasas, cuotas y tarifas aplicables a las bases para la determinación de los impuestos, derechos, productos, aprovechamientos y que se establezcan en su favor.

## EN MATERIA JURÍDICA.

Con fundamento en la normativa constitucional antes citada, se establece que los municipios administrarán libremente su hacienda, la cual se formará de los rendimientos de los bienes que les pertenezcan, fundamentalmente por mencionar al principal las "contribuciones".

Se entiende por contribuciones a las aportaciones económicas impuestas por el Estado, independientemente del nombre que se les designe, como impuestos, derechos y contribuciones de mejoras de conformidad con el artículo 24 del Código Fiscal del Estado de Querétaro, y que son identificadas con el nombre genérico de tributos en razón de la imposición unilateral por parte del ente público.

Para su validez constitucional es necesario que sus elementos esenciales se encuentren consignados de manera expresa en la ley, conforme al artículo 31 fracción IV de nuestra Carta Magna, además de que constituye una obligación de los mexicanos contribuir al gasto público.

Siendo los elementos esenciales de los tributos, los siguientes: objeto, sujeto, base gravable, tasa o tarifa y la época de pago, mismos que deberán de reflejar la capacidad contributiva de los particulares así como determinar un Impuesto según sus posibilidades económicas.

Cabe hacer la precisión como ya es de todos conocidos, que existen como precedente criterios jurisprudenciales relativos a la inconstitucionalidad del Impuesto Predial, respecto a la aplicación de tarifas diferenciadas sobre la clasificación del bien inmueble, lo cual ha repercutido en un incremento importante en el número de demandas de amparo interpuestas por los particulares en contra del referido impuesto; lo que incide de manera directa sobre el erario público al realizar devoluciones sobre los impuestos pagados.

Ello, con base a los argumentos de derecho vertidos por los órganos jurisdiccionales, mismos que se enuncian a continuación:

Se ha resuelto que, los artículos 41 de la Ley de Hacienda de los Municipios del Estado de Querétaro, publicada en fecha 17 de octubre de 2013; y 13 de la Ley de Ingresos del Municipio de Querétaro, Oro., para el ejercicio fiscal 2015, transgreden el principio de equidad que rigen en materia tributaria de conformidad con lo dispuesto en el artículo 31 fracción IV de la Constitución Política de los Estados Unidos Mexicanos, al dar un trato diferenciado a los contribuyentes o sujetos obligados, pues el motivo de disenso en los litigios, es que los causantes del impuesto predial, pagaran tasas diferenciales dependiendo si son propietarios, o poseedores de predios urbanos edificados o predios urbanos baldíos, por lo que se considera que las normas referidas dan un trato desigual a quienes se encuentran en un plano de igualdad de circunstancias.

Situación bajo la cual, y continuando con lo determinado para los ejercicios fiscales 2017 y 2018, en específico, el artículo 13 de la Ley de Ingresos del Municipio de Querétaro, Qro., fija una tarifa para el Impuesto Predial que cumpla con lo precisado dentro de los principios que rigen en el marco legal constitucional, bajo la más estricta óptica de nuestro más Alto Tribunal, así como de los Tribunales Colegiados de Circuito en el país, por lo que se considera que las tarifas progresivas se encuentran acordes a los principios de equidad y proporcionalidad tributaria. Situación tributaria que se conserva para el ejercicio fiscal 2019, considerando el impacto recaudatorio y las buenas prácticas de defensa fiscal.

Pues, es con base a los rangos que se incluyen como elementos cuantitativos de las tarifas progresivas, que se cumple con el requisito de medición de la carga tributaria que tienen los contribuyentes en virtud de su riqueza, lo que motiva que el impuesto sea en proporción a esa capacidad contributiva, sin que ello signifique romper con el principio de equidad, dado que ésta sólo opera con respecto a las personas que tienen igual situación económica, a los que se les determina un impuesto a pagar en base al mismo rango, sobre el cual se ubican según su base gravable, resultando de esta manera que la tarifa progresiva cumple con los requisitos avalados por las autoridades Legislativas, y respaldado por las máximas autoridades Jurisdiccionales, al ser una tarifa proporcional y equitativa en términos del numeral 31 fracción IV, de la Constitución Política de los Estados Unidos Mexicanos, determinando una contribución directamente sobre la riqueza de los particulares.

Sirve como precedente de lo anterior, los siguientes criterios jurisprudenciales:

Época: Décima Época. Registro: 2007584. Instancia: Tribunales Colegiados de Circuito. Tipo de Tesis: Jurisprudencia. Fuente: Semanario Judicial de la Federación. Publicación: viernes 03 de octubre de 2014 09:30 h. Materia(s): (Constitucional). Tesis: XXII.1o. J/6 (10a.)

***IMPUESTO PREDIAL. EL ARTÍCULO 13 DE LA LEY DE INGRESOS DEL MUNICIPIO DE CORREGIDORA, QUERÉTARO, PARA EL EJERCICIO FISCAL 2014 AL ESTABLECER UNA TARIFA PROGRESIVA PARA EL COBRO DEL IMPUESTO RESPETA EL PRINCIPIO DE PROPORCIONALIDAD TRIBUTARIA.***

*El artículo 13 de la Ley de Ingresos del Municipio de Corregidora, Querétaro, para el ejercicio fiscal 2014, que establece una tarifa progresiva para el cobro del impuesto predial, es acorde al principio de proporcionalidad tributaria, porque si bien genera un impacto diferenciado, la distinción realizada por el legislador permite que el cobro del tributo se aproxime en mayor medida a la capacidad del contribuyente, gracias a una tabla con categorías, cuyo criterio de segmentación obedece al aumento de la base gravable, además cada una está definida por un límite mínimo y otro máximo, con una cuota fija para el límite inferior y una tasa aplicable sobre el excedente. La utilización de este mecanismo permite una cuantificación efectiva del tributo que asciende proporcionalmente tanto entre quienes integran una misma categoría como entre aquellos que se ubiquen en las restantes.*

Época: Décima Época. Registro: 2007585. Instancia: Tribunales Colegiados de Circuito. Tipo de Tesis: Jurisprudencia. Fuente: Semanario Judicial de la Federación. Publicación: viernes 03 de octubre de 2014 09:30 h. Materia(s): (Constitucional). Tesis: XXII.1o. J/4 (10a.)

***PREDIAL. EL ARTÍCULO 13 DE LA LEY DE INGRESOS DEL MUNICIPIO DE CORREGIDORA, QUERÉTARO, PARA EL EJERCICIO FISCAL 2014, AL PREVER TODOS LOS ELEMENTOS DEL IMPUESTO RELATIVO, ES ACORDE CON EL PRINCIPIO DE LEGALIDAD TRIBUTARIA.***

*El artículo citado, es acorde con el principio de legalidad tributaria, pues de su lectura se advierte que prevé todos los elementos esenciales del impuesto predial; además, dicha norma representa una ley en sentido formal y material, independientemente de que no se trate de la Ley de Hacienda de los Municipios de la propia entidad.*

Época: Décima Época. Registro: 2007586. Instancia: Tribunales Colegiados de Circuito. Tipo de Tesis: Jurisprudencia. Fuente: Semanario Judicial de la Federación. Publicación: viernes 03 de octubre de 2014 09:30 h. Materia(s): (Administrativa). Tesis: XXII.1o. J/5 (10a.)

***PREDIAL. EL ARTÍCULO 41 DE LA LEY DE HACIENDA DE LOS MUNICIPIOS DEL ESTADO DE QUERÉTARO, QUE ESTABLECE TARIFAS DEL IMPUESTO RELATIVO, QUEDÓ DEROGADO PARA EL MUNICIPIO DE CORREGIDORA, POR EL ARTÍCULO 13 DE SU LEY DE INGRESOS PARA EL EJERCICIO FISCAL 2014.***

*La Ley de Hacienda de los Municipios del Estado de Querétaro, publicada en el Periódico Oficial "La Sombra de Arteaga" el 17 de octubre de 2013 y la Ley de Ingresos del Municipio de Corregidora, Querétaro, para el ejercicio fiscal 2014, son de igual jerarquía, ya que ambas fueron emitidas por la Legislatura Local; por ende, el hecho de que aquélla establezca tarifas del impuesto predial, distintas a la prevista en ésta, no genera una contradicción, ya que de acuerdo con el artículo segundo transitorio de la ley de ingresos referida, la norma de la ley de hacienda mencionada quedó derogada para el Municipio de Corregidora.*

Motivo por el cual se encuentra sustentada, mantener las tarifas progresivas como un elemento del tributo, aun cuando no se trate de las tarifas contenidas dentro de la Ley de Hacienda de los Municipios del Estado de Querétaro, pues el principio de legalidad tributaria exige únicamente que los elementos de las contribuciones se encuentren contenidos dentro de un cuerpo normativo.

Conforme a lo anterior, es importante destacar las características de las contribuciones:

- a) Las contribuciones deben ser proporcionales y equitativas.
- b) Las contribuciones deben estar establecidas en una Ley.
- c) El Estado tiene la obligación de destinar las contribuciones - entre las que se encuentran los impuestos al gasto público de la Federación, Estados, Distrito Federal y Municipios.

Por lo que se refiere a la primera característica, en el sentido de que la contribución es proporcional cuando en ésta se establece en proporción a la riqueza de la persona sobre la que va a incidir. La equidad por su parte se origina de la idea de la Justicia del caso en concreto, de la aplicación de la Ley en igualdad de condiciones a los que se encuentran en igualdad de circunstancias.

Respecto a la segunda característica, estriba en que el mandato constitucional, refiere la exigencia de que las contribuciones se impongan mediante una Ley, formal y materialmente hablando, es decir, cumplir con su proceso legislativo para su obligatoriedad.

Conforme a estos principios, los gravámenes deben fijarse de acuerdo con la capacidad económica de cada sujeto pasivo, de manera que las personas que obtengan ingresos elevados tributen en forma cualitativa, superior a los de medianos y reducidos recursos. Dicho de otra manera la proporcionalidad se encuentra vinculada con la capacidad económica de los contribuyentes que debe ser gravada, diferencialmente, conforme a tarifas progresivas, para que en cada caso el impacto sea distinto, no sólo en cantidad sino en lo tocante, al mayor o menor sacrificio reflejado cualitativamente en la disminución patrimonial que proceda, y que debe encontrarse en proporción a los ingresos obtenidos.

Es decir, el principio de equidad radica en la igualdad ante la misma Ley tributaria de todos los sujetos pasivos, de un tributo, los que en tales condiciones, deben de recibir un tratamiento idéntico en lo concerniente a hipótesis de causación, acumulación de ingresos gravables, deducciones permitidas, plazos de pago, entre otros aspectos, debiendo únicamente, variar las tarifas tributarias aplicables de acuerdo con la capacidad económica de cada contribuyente, para respetar el principio de proporcionalidad antes mencionado.

A mayor abundamiento, se cita la siguiente jurisprudencia:

*PRIMERA SALA Tesis: 2a./J. 222/2009 Semanario Judicial de la Federación y su Gaceta Novena Época 165 462, Segunda Sala S.J.F. y su Gaceta Pág. 301 Jurisprudencia (Administrativa), Registro No. 165 462 [J]; 9a. Época; 2a. Sala; S.J.F. y su Gaceta; Tomo XXXI, Enero de 2010; Pág. 301*

**PREDIAL. LA CAPACIDAD CONTRIBUTIVA EN EL IMPUESTO RELATIVO, PUEDE GRAVARSE INDISTINTAMENTE A TRAVÉS DE TASAS FIJAS O DE TARIFAS PROGRESIVAS (LEGISLACIÓN VIGENTE EN 2008).**

*Conforme a lo resuelto por el Tribunal en Pleno de la Suprema Corte de Justicia de la Nación en la acción de inconstitucionalidad 29/2008, aun cuando el legislador cuenta con un amplio margen para configurar los elementos esenciales del tributo, la tasa o tarifa impositiva debe ser coherente con su naturaleza a fin de evitar que se ponga en riesgo un postulado constitucional o el acceso a valores mínimos humanos. Para verificar esta circunstancia es importante considerar la diferencia medular entre un sistema y otro, de manera que en la tasa fija la cuota tributaria depende únicamente de la modificación de la base gravable, mientras que en la tarifa progresiva depende tanto de la variación de la base como del porcentaje aplicable. En el caso de los impuestos a la propiedad inmobiliaria como el predial, tanto una como otra permiten medir con precisión la capacidad contributiva del causante, pues aunque dicho tributo recae sobre una manifestación aislada de riqueza, lo cierto es que guarda cierta subjetividad al considerar otros aspectos distintos al valor del inmueble para su determinación, como es su uso o destino y, en algunos supuestos, además de los anteriores, la situación personal del contribuyente. Importa destacar que la aplicación de una tasa fija a cualquier nivel de patrimonio particular no supone que se contribuya de manera desigual, en virtud de que ante la variación de la base tributaria, la tasa, aunque es la misma, conlleva a que el contribuyente pague más o menos conforme a esa modificación, reconociéndose así la capacidad contributiva individual; igual acontece tratándose de la tarifa progresiva, la que al variar en función de la modificación de la base gravable, permite que pague más quien revela una mayor capacidad contributiva y menos el que la tiene en menor proporción. En consecuencia, tratándose del impuesto predial, tanto la tasa fija como la tarifa progresiva son idóneas para obtener la cuota tributaria respectiva y, por ende, en ejercicio de su potestad tributaria el legislador puede establecer una u otra.*

El Impuesto Predial, atiende a una naturaleza de carácter inmobiliario generándose por la propiedad y/o tenencia de la tierra o la tierra y sus construcciones cuantificándose al ser un impuesto en función de una tarifa y una base gravable, ésta última constituida por el valor catastral, mismo que se obtiene aplicando las Tarifas de Valores Unitarios de Suelo y Construcción correspondientes al ejercicio fiscal.

(Lo anterior, con independencia de los mecanismos fiscales establecidos que surten efectos en el importe del presente tributo).

En esta tesitura, el sistema de tributación se basa en la aplicación de una Tabla de Tarifas de Valores Progresivos que no distingue diferencias entre lotes baldíos y lotes ya edificados, y que cumple con los principios tributarios constitucionales de equidad y proporcionalidad como se ha precisado en párrafos antes citados.

Este esquema constitucional, se calculó con fundamentos matemáticos, estadísticos y financieros, es decir, para el ejercicio fiscal 2019, la tarifa progresiva no sufre incremento en comparación con la Tarifa de Valores Progresivos, establecidas en el año 2018.

Es de señalarse que la tarifa de valores progresiva en materia de Impuesto Predial, para el ejercicio fiscal 2019, toma como base para su realización la información generada para la estructura de la tarifa de valores progresiva la establecida en el año 2018.

## ANÁLISIS MATEMÁTICO

### Técnicas de análisis.

Una vez recolectada la información del valor catastral de cada inmueble dentro del Municipio de Querétaro, a través del censo, se procedió a observar el comportamiento de este valor catastral y su distribución que tiene respecto a los límites inferiores y superiores de los 25 niveles de la **“tabla de valores progresivos”** elaborada en el año 2018, mismos que se consideran para el Ejercicio Fiscal 2019, esto con el objeto de comprobar que esta distribución sigue todavía la tendencia de una “distribución normal estandarizada y uniforme” como se demostró en su momento en ese año, o si se tiene la necesidad de modificar los límites inferiores y superiores de cada uno de los 25 niveles de dicha tabla para el presente ejercicio fiscal.

El método utilizado es el denominado Serie Geométrica con tendencia

La forma más simple de tratar de comprender la tendencia es a través del siguiente diagrama de dispersión o nube de puntos, tal como se describe a continuación:

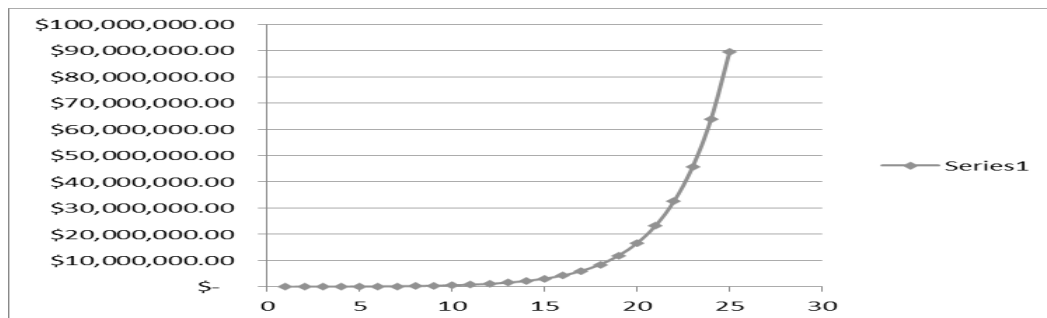

La función que define el modelo es la siguiente:

$$Y_i = A \cdot B^{X_i} \cdot E$$

En la cual:

$Y_i$  = Variable dependiente,  $i$ ésima observación

A, B: = Parámetros de la ecuación, que generalmente son desconocidos

E: = Error asociado al modelo

$X_i$  : = Valor de la  $i$ ésima observación de la variable independiente

Este modelo matemático ha sido la mejor alternativa que se ha encontrado para la estructuración realización de la “Tabla de Valores Progresivos” en virtud de que logra un coeficiente de determinación apropiado y determinístico (96% en su cálculo general), además de que el comportamiento de los valores progresivos de la tabla evidentemente tiende a un comportamiento exponencial con tendencia uniforme.

Con los valores catastrales del total de predios ubicados dentro del Municipio de Querétaro, se establecieron los parámetros de rangos de valor de acuerdo a la distribución siguiente:

Número de Rango		Rango de Valores		Número de predios en el rango	Porcentaje de predios en el rango
No		Límite Inferior LI	Límite Superior LS		
1		0	45,129.00	4,685	1.2480%
2		45,129.01	68,596.08	3,372	0.8982%
3		68,596.09	104,266.04	4,937	1.3151%
4		104,266.05	158,484.38	11,088	2.9536%
5		158,484.39	240,896.26	13,691	3.6470%
6		240,896.27	366,162.32	35,826	9.5432%
7		366,162.33	556,566.72	105,650	28.1427%
8		556,566.73	845,981.42	65,899	17.5540%
9		845,981.43	1,285,891.76	45,804	12.2011%
10		1,285,891.77	1,954,555.48	33,233	8.8525%
11		1,954,555.49	2,970,924.33	21,853	5.8211%
12		2,970,924.34	4,515,804.97	12,331	3.2847%
13		4,515,804.98	6,864,023.56	6,140	1.6356%
14		6,864,023.57	10,433,315.81	3,380	0.9004%
15		10,433,315.82	15,858,640.03	2,349	0.6257%
16		15,858,640.04	24,105,132.85	1,646	0.4385%
17		24,105,132.86	36,639,801.94	1,168	0.3111%
18		36,639,801.95	55,692,498.94	933	0.2485%
19		55,692,498.95	84,652,598.39	545	0.1452%
20		84,652,598.40	128,671,949.56	343	0.0914%
21		128,671,949.57	195,581,363.33	234	0.0623%
22		195,581,363.34	297,283,672.26	132	0.0352%
23		297,283,672.27	451,871,181.84	91	0.0242%
24		451,871,181.85	686,844,196.40	43	0.0115%
25		686,844,196.41	En adelante	35	0.0093%

Como se puede observar la distribución del valor catastral de los predios se encuentra centralizada en el nivel siete de la tabla obteniendo una media poblacional de 105 mil 650 predios con valor aproximado de 366 mil y 556.6 mil pesos. Se puede aseverar que este comportamiento, seguirá creciendo de nivel en tanto los predios vayan aumentando su valor catastral por lo que es conveniente utilizar los límites inferiores y superiores de la tabla de valores progresivos calculados para el 2017.

También se observa que en los niveles del 7 al 10 se encuentra el 66.75% del total de los valores catastrales de los predios, se pone de manifiesto entonces que los valores catastrales de los predios se encuentran centralizado en la distribución de la tabla de valores progresivos, asegurándose de esta forma que la probabilidad en los próximos años tendrá la misma distribución uniforme de los predios en función de su valor dentro de la tabla propuesta.

Gráficamente, se puede observar que la tendencia sí tiene un comportamiento normal estandarizado, con un intervalo de confianza de más del 96%, esto implica que solamente el 4% del valor de los predios se encuentra distribuido fuera del rango de la normalidad; en otras palabras, se entiende que pocos predios se encuentran por debajo de la media, y también existe una minoría de predios muy por arriba de la media, mismos que entraran paulatinamente dentro de los límites de la campana normal.

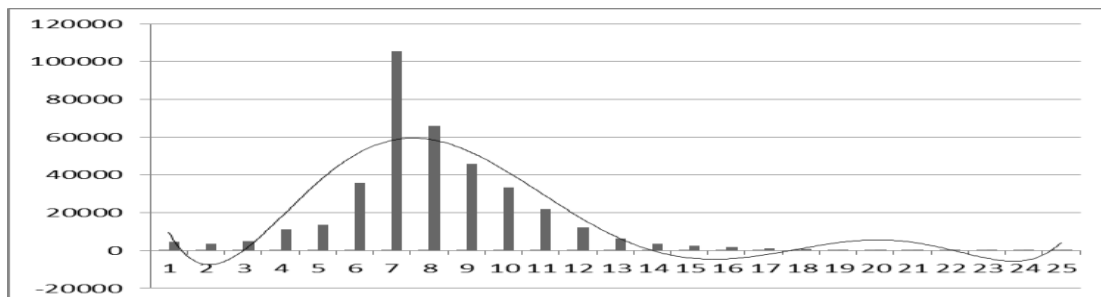

Una vez, encontrada la fidelidad y confiabilidad de la información, y su apropiado uso, bajo los mismos criterios de distribución utilizados en la tabla calculada para el año 2018 de los valores catastrales de los predios, se considera mantener para el año 2019 los mismos límites en los 25 niveles que los de la tabla del año 2018.

Ahora bien, bajo este orden y por lo que ve al cálculo en el monto de la cuota fija, resultan aplicables los mismos del año 2018, con beneficio de la población en general que cuenta con al menos un predio.

En ese tenor, por lo que ve a los demás elementos que conforman la tarifa progresiva; y atendiendo a los estándares económicos y estimando el contexto social en este Municipio así como lo que impera en el país, la Tarifa de Valores Progresivos no sufre incremento alguno en comparación con la utilizada en el ejercicio fiscal 2018.

Finalmente, la última columna de la tabla se refiere al factor que se aplica al excedente del valor catastral de cada predio sobre el límite inferior que muestra la tabla. Este factor debe de tener la discrecionalidad de que al ser aplicado al excedente máximo de un rango no supere en cifra al pago del siguiente rango mínimo del siguiente valor, de tal manera que la fórmula para encontrar estos factores es la siguiente:

$$X_i = (CP_{i+1} - CP_i) / (LS_i - LI_i)$$

Donde:

$X_i$  = Factor aplicable sobre el excedente del valor catastral de cada predio al límite inferior.

$CP_{i+1}$  = Cuota en pesos en el intervalo  $i$  más uno

$CP_i$  = Cuota en pesos en el intervalo  $i$

$LS_i$  = Límite superior en el intervalo  $i$

$LI_i$  = Límite inferior en el intervalo  $i$

Con esta fórmula se garantiza que no habrá ningún traslape en la aplicación de los excedentes del valor catastral sobre los límites inferiores de todos los niveles de la tabla.

Con base en lo antes expuesto, se presenta la Tabla relativa a la Tarifa de Valores Progresivos final para el cobro del Impuesto Predial para el año 2019:

**TABLA PARA EL EJERCICIO 2019**

Número de Rango	Rango de Valores		Cuota fija en PESOS	Factor aplicable sobre el excedente del límite inferior
	Inferior	Superior		
No	LI	LS	CF	TP
1	0.00	45,129.00	94.19	0.0011480
2	45,129.01	68,596.08	146.00	0.0034218
3	68,596.09	104,266.04	226.30	0.0034892
4	104,266.05	158,484.38	350.76	0.0035582
5	158,484.39	240,896.26	543.68	0.0036284
6	240,896.27	366,162.32	842.71	0.0036999
7	366,162.33	556,566.72	1,306.19	0.0037730
8	556,566.73	845,981.42	2,024.60	0.0038475
9	845,981.43	1,285,891.76	3,138.13	0.0039234
10	1,285,891.77	1,954,555.48	4,864.10	0.0040009
11	1,954,555.49	2,970,924.33	7,539.36	0.0040798
12	2,970,924.34	4,515,804.97	11,686.01	0.0041603
13	4,515,804.98	6,864,023.56	18,113.31	0.0042425
14	6,864,023.57	10,433,315.81	28,075.63	0.0043262
15	10,433,315.82	15,858,640.03	43,517.23	0.0044116
16	15,858,640.04	24,105,132.85	67,451.70	0.0044986
17	24,105,132.86	36,639,801.94	104,550.13	0.0045874
18	36,639,801.95	55,692,498.94	162,052.71	0.0046780
19	55,692,498.95	84,652,598.39	251,181.70	0.0047703
20	84,652,598.40	128,671,949.56	389,331.63	0.0048645
21	128,671,949.57	195,581,363.33	603,464.03	0.0049605
22	195,581,363.34	297,283,672.26	935,369.25	0.0050584
23	297,283,672.27	451,871,181.84	1,449,822.34	0.0051582
24	451,871,181.85	686,844,196.40	2,247,224.62	0.0052600
25	686,844,196.41	En adelante	3,483,198.16	0.0060000

6. Que tratándose de otro de los principales impuestos municipales, tenemos al Impuesto Sobre Traslado de Dominio, como otro de los de mayor incidencia entre los componentes de los ingresos propios del Municipio de Querétaro. Se puede entender a éste, como el tributo que grava la adquisición de inmuebles que consistan en el suelo o en el suelo y las construcciones adheridas a él, ubicados en el territorio del Municipio de Querétaro, así como los derechos relacionados con los mismos; en donde los sujetos obligados o contribuyentes son los adquirentes de los bienes inmuebles, que puede ser un terreno, vivienda, oficina, edificio, local comercial, etc.

El artículo 115 fracción IV de la Constitución Política de los Estados Unidos Mexicanos, establece que una de las facultades de los Ayuntamientos en materia fiscal es que pueden proponer ante la Legislatura Local, las tasas, cuotas y tarifas aplicables a las bases para la determinación de los impuestos, derechos, productos, aprovechamientos y las demás que establezca la Legislatura; de ser aprobada las propuestas, éstas son publicadas en el Periódico Oficial del Gobierno del Estado de Querétaro a través de la Ley de Ingresos respectiva a los municipios que enviaron su propuesta.

#### EN MATERIA JURÍDICA.

Con fundamento en el artículo 115 fracción IV de la Constitución Política de los Estados Unidos Mexicanos en donde se establece que los municipios administraran libremente su hacienda, la cual se formará de los rendimientos de los bienes que les pertenezcan, fundamentalmente por mencionar al principal las "contribuciones".

Se entiende por contribuciones a las aportaciones económicas impuestas por el Estado, independientemente del nombre que se les designe, como impuestos, derechos y contribuciones de mejoras, y son identificadas con el nombre genérico de tributos en razón de la imposición unilateral por parte del ente público.

Para su validez constitucional es necesario que sus elementos esenciales se encuentren consignados de manera expresa en la ley, conforme al artículo 31 fracción IV de nuestra Carta Magna, que es obligación de los mexicanos contribuir al gasto público.

Siendo los elementos esenciales de los tributos, los siguientes: objeto, sujeto, base gravable, tasa o tarifa y la época de pago, mismos que deberán de reflejar la capacidad contributiva de los particulares así como determinar un Impuesto según sus posibilidades económicas.

Cabe hacer la precisión que existen criterios emitidos por las autoridades jurisdiccionales en materia de impuestos inmobiliarios surgidos con motivo de la implementación de tarifas progresivas para la determinación de Impuesto Sobre Traslado de Dominio e Impuesto Predial, en donde se establece que las tarifas progresivas se encuentran acordes a los principios de equidad y proporcionalidad tributaria.

Dado que, es con base en los rangos que se incluyen como elementos cuantitativos de dichas tarifas, que se cumple con el requisito de medición de la carga tributaria que tienen los contribuyentes en virtud de su riqueza, lo que motiva que el impuesto sea en proporción a esa capacidad contributiva, sin que ello signifique romper con el principio de equidad, dado que ésta, sólo opera con respecto a los particulares que tienen igual situación económica, a los que se les determina un impuesto a pagar en base al mismo rango sobre el cual se ubican según su base gravable, resultando así, que la tarifa progresiva cumple con los requisitos avalados por las autoridades Legislativas, y respaldado por las máximas autoridades jurisdiccionales, al ser proporcional y equitativa en términos del numeral 31 fracción IV, de la Constitución Política de los Estados Unidos Mexicanos, determinando una contribución directamente sobre la riqueza de los particulares.

En relación con lo anterior, y derivado de la implementación de la tarifa progresiva para la determinación del Impuesto Sobre Traslado de Dominio e Impuesto Predial, así como de los diversos procesos de juicio de amparo que se tramitaron sobre las contribuciones causadas bajo este esquema tributario, se reconoció por parte de los Juzgados de Distrito, así por parte de los Tribunales Colegiados de Circuito en principio, la posibilidad de establecer una tarifa para este impuesto dentro de la Ley de Ingresos, diversa a la contenida en la Ley de Hacienda de los Municipios del Estado de Querétaro.

Lo anterior, con la finalidad de describir las características del traslado de dominio y su administración en el Municipio de Querétaro, y principalmente estructurar e implementar una "Tarifa de Valores Progresivos" que cumpla con los principios de equidad y proporcionalidad en el Impuesto sobre Traslado de Dominio. Es así que en el ejercicio 2016 se sentaron las bases para modificar el sistema tributario para obtener el Impuesto Sobre Traslado de dominio correspondiente; lo que implica continuar con los programas y estrategias generales que el Municipio de Querétaro ha establecido referente a la mejora continua en la recaudación de los impuestos y en particular en el que se deriva del traslado de dominio.

En razón de lo anterior, se mantiene el mismo sistema tributario en materia de Impuesto Sobre Traslado de Dominio.

Este esquema constitucional, se calculó con fundamentos matemáticos, estadísticos y financieros, es decir, para el ejercicio fiscal 2019, la tarifa progresiva aplicable no sufre modificación en comparación con la establecida en el año 2018.

Es de señalarse que la tarifa progresiva en materia de Impuesto Sobre Traslado de Dominio, para el ejercicio fiscal 2019, toma como base para su realización la información generada en el año 2018.

Es menester recordar, que cuando se realizan cálculos estadísticos basados en censos poblacionales como es el caso, el grado de error en las proyecciones es mínimo, por lo que el nivel de confianza en los resultados obtenidos fluctúa en un 99.9% de asertividad.

Esta tabla de valores progresivos es calculada con fundamento matemático, estadístico y financiero en el que se ven beneficiados tanto los contribuyentes como el Municipio propio.

**ANÁLISIS MATEMÁTICO**

Serie Geométrica con Tendencia

Este modelo ha sido la mejor alternativa que se ha encontrado para la realización de la “Tabla de Valores Progresivos” en virtud que logra un coeficiente de determinación apropiado y determinístico (96% en su cálculo general), además de que el comportamiento de los valores progresivos de la tabla evidentemente tiende a un comportamiento exponencial con tendencia uniforme.

La forma más simple de tratar de comprender la tendencia es a través del siguiente diagrama de dispersión o nube de puntos, tal como se describe a continuación:

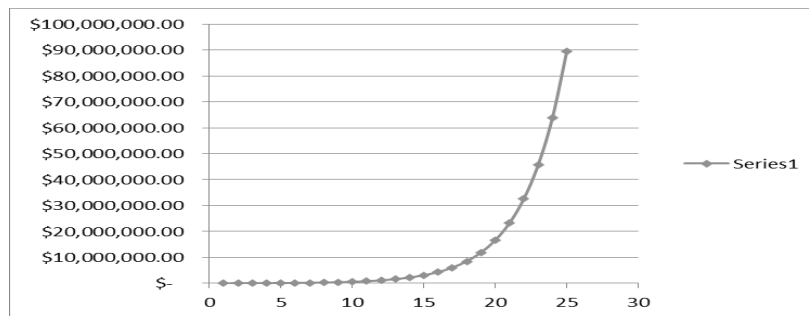

La función que define el modelo es la siguiente:

$$Y_i = A * B^{x_i} * E$$

En la cual:

$Y_i$  = Variable dependiente, iésima observación

A, B: = Parámetros de la ecuación, que generalmente son desconocidos

E: = Error asociado al modelo

$X_i$  := Valor de la iésima observación de la variable independiente

Derivado del censo y aplicando las fórmulas antes expuestas se construyó la tarifa de valores progresivos dando como resultado la siguiente:

Tarifa de Valores Progresivos

Número de Rango	Rango de Valores		Cuota Fija en Pesos	Factor aplicable sobre el excedente del límite inferior
	Inferior	Superior		
1	0.00	429,024.75	0.00	0.04499
2	429,024.76	639,246.88	19,306.11	0.04591
3	639,246.89	952,477.85	28,959.17	0.04622
4	952,477.86	1,419,191.99	43,438.76	0.04653
5	1,419,192.00	2,114,596.07	65,158.13	0.04684
6	2,114,596.08	3,150,748.14	97,737.20	0.04716
7	3,150,748.15	4,694,614.73	146,605.80	0.04748
8	4,694,614.74	En adelante	219,908.70	0.06500



Dando también como resultado que dentro de los 8 niveles se encuentra el 99.9% del total de los predios que realizarán traslado de dominio en el Municipio de Querétaro. El coeficiente de determinación encontrado en la proyección de la tabla del 97.89%, es altamente significativo.

Es importante establecer que en los rangos encontrados, denominados "Intervalos de confianza" simula claramente una tendencia a la conocida "Campana de Gauss-Jordán" en donde la mayoría de los predios tiende a una Normalidad estandarizada exactamente en la parte central de la tabla, lo que garantiza estadísticamente la equidad y buena distribución de los rangos.

Una vez encontrados los rangos óptimos y aplicando la Serie Geométrica con tendencia, se procedió ahora a calcular la cuota fija que corresponde a cada rango.

Así mismo, se realizaron los mismos procesos estadísticos anteriores para comprobar la fidelidad de la tabla en cuanto a las cuotas fijas aplicadas al cobro.

Finalmente, la última columna de la tabla se refiere al factor que se aplica al excedente del valor de cada predio sobre el límite inferior que muestra la tabla. Este factor debe de tener la discrecionalidad de que al ser aplicado al excedente máximo de un rango no supere en cifra al pago del siguiente rango mínimo del siguiente valor, de tal manera que la fórmula para encontrar estos factores es la siguiente:

$$X_i = (CP_{i+1} - CP_i) / (LS_i - LI_i)$$

Donde:

$X_i$  = Factor aplicable sobre el excedente del valor catastral de cada predio al límite inferior.

$CP_{i+1}$  = Cuota en pesos en el intervalo  $i$  más uno

$CP_i$  = Cuota en pesos en el intervalo  $i$

$LS_i$  = Límite superior en el intervalo  $i$

$LI_i$  = Límite inferior en el intervalo  $i$

Con esta fórmula se garantiza que no habrá ningún traslape en la aplicación de los excedentes del valor catastral sobre los límites inferiores de todos los niveles de la tabla.

Con el fin de reforzar el principio de libre hacienda de los Municipios, consagrado dentro del numeral 115 fracción IV, de la Constitución Política de los Estados Unidos Mexicanos, así como para una debida tutela por cuanto ve al cobro, determinación, cuantificación y pago del Impuesto sobre Fraccionamientos, Condominios, Fusión, Subdivisión y Relotificación de Predios, así como de la eficacia de su aplicación, se estima necesario individualizar de manera positiva cada uno de los elementos de la presente contribución dentro de la Ley de Ingresos de este Municipio, de modo que los elementos del Impuesto sobre Fraccionamientos, Condominios, Fusión, Subdivisión y Relotificación de Predios, encuentra su fundamentación dentro de ésta, quedando, como una norma accesoria la Ley de Hacienda de los Municipios del Estado de Querétaro.

Es así que, si los Municipios sólo pueden percibir aquellas contribuciones que se establezcan dentro de sus respectivas Leyes de Ingresos, es por ende que resulta imperioso, fundar de manera expresa y minuciosa todos y cada uno de los elementos de la contribución dentro de la Ley de Ingresos respectiva a este Municipio, siendo los elementos esenciales de la contribución.

Aunado al hecho de que, de esta manera la recaudación, determinación y pago de las contribuciones, no se encuentran supeditadas de forma directa a la Ley de Hacienda de los Municipios del Estado de Querétaro, al contar la Ley de Ingresos con los elementos suficientes para la determinación del Impuesto sobre Fraccionamientos, Condominios, Fusión, Subdivisión y Relotificación de Predios. Ello, con base a los criterios jurisprudenciales mencionados con anterioridad.

Dentro del numeral 115 fracción IV Constitucional, se establece que dentro de las contribuciones que son susceptibles de ser percibidas por los Municipios, se incluyen aquellas que se impongan sobre la propiedad inmobiliaria así como las que tengan por base el cambio de valor de los inmuebles; asimismo el artículo 83 del Código Urbano del Estado de Querétaro, prevé que los instrumentos de financiamiento y fiscales a favor del Municipio son aquellos impuestos que se generen con motivo del aumento del valor de los inmuebles.

De esta forma, se mantiene el gravamen sobre el aumento del valor de los bienes inmuebles, desde la óptica fijada en Carta Magna, aún y cuando no se encuentre establecido en la Ley de Hacienda de los Municipios del Estado de Querétaro.

De conformidad con lo previsto en la Constitución Federal y por lo que se refiere a la Hacienda Pública Municipal, se señala que los Municipios percibirán las contribuciones, incluyendo tasas adicionales, que establezcan los Estados sobre la propiedad inmobiliaria, de su fraccionamiento, división, consolidación, traslación y mejora así como las que tengan por base el cambio de valor de los inmuebles.

Facultándose así irrefutablemente a las legislaturas de los Estados, para imponer a favor de los Municipios, Impuestos Sobre la Propiedad Inmobiliaria, y por ende, sobre su uso, siempre y cuando se cumplan con la garantía de legalidad tributaria y con los principios de proporcionalidad y equidad tributaria.

Siendo los elementos esenciales de los tributos, los siguientes: objeto, sujeto, base gravable, tasa o tarifa y la época de pago, mismos que deberán de reflejar la capacidad contributiva de los particulares así como determinar un Impuesto según sus posibilidades económicas.

**Es objeto de este Impuesto**, el uso de la propiedad inmobiliaria para la prestación de servicios de hospedaje.

**Es sujeto pasivo de este Impuesto**, el usuario de la propiedad inmobiliaria para servicios de hospedaje.

**La base gravable** de este impuesto será el monto total del pago efectuado por el concepto de la prestación de servicios de hospedaje, por parte del sujeto pasivo y se causará en el momento en que se realicen dichos servicios, aun cuando el pago de dicho servicio se pacte a plazo o a crédito.

El impuesto a pagar será el que resulte de aplicar la **tasa del 1%**, sobre la base gravable.

Es decir, en este caso la capacidad contributiva se ve reflejada en la capacidad económica con la que cuenta el sujeto pasivo para adquirir los derechos de uso de una habitación dependiendo de su costo, entendiéndose que, quien cuente con mayor riqueza podrá erogar un monto mayor por una habitación más costosa, en comparación con un sujeto que no cuenta con la solvencia económica para tales efectos.

**Finalmente, en lo que respecta a la Forma de pago y Época de pago**, para efectos del presente impuesto, se estimó pertinente, en función de su naturaleza establecer al propietario y/o administrador y/o prestador de servicios de hospedaje, como auxiliar del fisco y retenedor del tributo.

Debiendo de realizar el pago por el presente concepto al propietario y/o administrador y/o prestador de servicios de hospedaje en su carácter de auxiliar del fisco, al momento de cubrir el pago correspondiente por los servicios de hospedaje contratados.

Siendo estas las características que dotan de proporcional y equitativo a este Impuesto.

Este tributo se conserva con toda su estructura en el presente cuerpo normativo, al arrojar resultados importantes en la recaudación, contribuyendo así al incremento de los ingresos propios de este Municipio.

**7.** Que se tiene como prioridad la mejora continua, la simplificación administrativa, la sistematización y la introducción de herramientas tecnológicas para el cumplimiento de obligaciones, la diversificación y ampliación de espacios para realizar pagos, así como las actualizaciones y regulaciones legales en los rubros de ingresos ya establecidos y el fomento de una cultura tributaria.

**8.** Que bajo esta premisa, la presente Ley, incorpora nuevas modalidades de temporalidad para la expedición de la Placa de Empadronamiento Municipal de Funcionamiento de giros autorizados por la Secretaría de Desarrollo Sostenible, permitiendo vigencias de 2 a 3 años, ello con la finalidad de facilitar y simplificar el trámite a favor de la ciudadanía, además de reducir costos si optan por la multianualidad; por lo que acorde con dicha política administrativa, también se modifica la vigencia a los conceptos vinculados, como lo son la Factibilidad de Giro y el Visto Bueno emitido por la Dirección de Protección Civil.

**9.** Que acorde a lo establecido en el Convenio de Coordinación en materia de Catastro, y en beneficio y protección al ciudadano, se homologan conceptos de cobro con motivo de los servicios que proporciona la Dirección Municipal de Catastro, asimismo, se realizan ajustes en los costos respectivos ello con la finalidad de evitar cobros diferenciados entre los derechos estatales y municipales.

**10.** Que ante un contexto socioeconómico complicado, a nivel federal, obliga también a proponer un ordenamiento tributario con las adecuaciones, precisiones y modificaciones necesarias en materia de Derechos y Aprovechamientos, para lograr el cobro eficiente, justo y con debida certeza jurídica, ello principalmente en rubros importantes a nivel recaudatorio, como lo son aquellos ingresos que derivan de servicios proporcionados por la Secretaría de Desarrollo Sostenible, Secretaría de Servicios Públicos Municipales y Secretaría de Movilidad.

**11.** Que en cuanto a las aportaciones y participaciones federales, éstas se determinaron conforme a la Ley de Coordinación Fiscal, la Ley de Coordinación Fiscal Estatal Intermunicipal del Estado de Querétaro, la Ley que Fija las Bases, Montos y Plazos conforme a las cuales se distribuirán las Participaciones Federales correspondientes a los Municipios del Estado de Querétaro, para el Ejercicio Fiscal 2019, y demás disposiciones aplicables.

12. Que la Participaciones y Aportaciones Federales forman parte integral de los ingresos del municipio en cada ejercicio fiscal. No obstante, para el ejercicio fiscal 2019, esos rubros son proyectados en montos estimados, debido a que en su determinación influyen diversos factores externos como lo son: la transición del Gobierno Federal y todas circunstancias que ello representa; la falta de elementos sólidos que doten de certeza al actuar del municipio en la proyección de sus ingresos por concepto de participaciones y aportaciones; y las obligaciones establecidas en normas del ámbito local, como son los plazos. No se debe omitir señalar que el actuar del Municipio deber ser con total responsabilidad, a fin de no romper el equilibrio presupuestario e incurrir en déficit que repercuta en la economía de los habitantes de este Municipio.

13. Que el presente, es un instrumento jurídico que refleja los recursos a obtener por el Municipio, sirviendo de base en la formulación de su Presupuesto de Egresos y como ordenamiento jurídico de observación básica y primordial que permite fiscalizar las cuentas públicas, es decir, conocer la debida aplicación de recursos, lo que constituye una garantía al gobernado en la recaudación y el ejercicio del gasto público.

14. Que en fecha 27 de abril del 2016, se publicó en el Diario Oficial de la Federación, la Ley de Disciplina Financiera de las Entidades Federativas y de los Municipios, mismo que tiene como finalidad establecer los criterios generales de responsabilidad hacendaria y financiera que regirán a las Entidades Federativas y los Municipios, así como sus respectivos entes públicos, para un manejo sostenible de sus finanzas públicas.

15. Que de conformidad con el Artículo Décimo Transitorio de la Ley de Disciplina Financiera de las Entidades Federativas y de los Municipios, establece las disposiciones relacionadas con el equilibrio presupuestario y la responsabilidad hacendaria de los Municipios a que se refiere el Capítulo II del Título Segundo de la Ley en cita, mismas que entraron en vigor a partir del ejercicio fiscal 2018, con las salvedades previstas en los transitorios Décimo Primero y los que apliquen de acuerdo al artículo 21 de dicha Ley.

En esta tesitura y a efecto de dar cabal cumplimiento a la legislación multicitada, el presente cuerpo normativo considera lo siguiente:

a) Criterios Generales de Política Económica 2019, e indicadores económicos y financieros locales:

INDICADOR	FUENTE	2019
<b>Indicadores Nacionales e Internacionales</b>		
Inflación México (%)	Dic/dic. Fuente: Pre-Criterios Generales de Política Económica 2019	3.0%
PIB México (%)	Crecimiento real. Fuente: Pre-Criterios Generales de Política Económica 2019	2.5-3.5%
Tipo de Cambio (pesos por dólar)	Acumulado anual (Promedio). Fuente: Pre-Criterios Generales de Política Económica	18.4
PIB per cápita Nacional (pesos)	Fuente: Estimación del Sistema de Información Regional de México (SIREM)	141,000
Tasas de Interés (CETES, 28 días %). Fuente: Banxico	Promedio 2019. Fuente: Pre-Criterios Generales de Política Económica 2019	7.10%
Situación de ingresos petroleros (Canasta mexicana)	Precio Promedio (dólares/barril). Fuente: Pre-Criterios Generales de Política Económica	51
	Producción de petróleo (mdb). Fuente: Pre-Criterios Generales de Política Económica	2,035
PIB de los Estados Unidos (%)	Fuente: Pre-Criterios Generales de Política Económica 2019	2.40%
Inflación de los Estados Unidos (%)	Fuente: Pre-Criterios Generales de Política Económica 2019	2.20%

<b>Municipio de Querétaro</b>		
PIB estado de Querétaro (millones de pesos de año)	Fuente: Estimación del Sistema de Información Regional de México (SIREM)	414,000
PIB municipio de Querétaro (millones de pesos de año)	Fuente: Estimación del Sistema de Información Regional de México (SIREM)	272,000
Aportación al PIB estatal	Fuente: Estimación del Sistema de Información Regional de México (SIREM)	66%
Crecimiento del PIB	Fuente: Estimación del Sistema de Información Regional de México (SIREM)	3.0%
Inflación ciudad de Querétaro (variación %)	Dic./Dic.	4%
Población total del municipio de Querétaro	Fuente: Estimaciones CONAVI	918,943
PIB per cápita del Municipio (pesos)	Fuente: Estimación de la Dirección de Desarrollo Económico basada en el SIREM	303,000
PIB per cápita del Estado (pesos)	Fuente: Estimación del Sistema de Información Regional de México (SIREM)	198,000
Ingresos promedio mensuales por hogar (pesos de 2019)	Fuente: Estimación del Sistema de Información Regional de México (SIREM)	21,723
Salario Mínimo a todas las áreas geográficas/homologado	A partir del 1o. de enero de 2019. Fuente: CONASAMI	N.D.

16. Que en observancia a la reciente reforma a la Ley de Disciplina Financiera de las Entidades Federativas y los Municipios, publicada en el Diario Oficial de la Federación el día 30 de enero del 2018, referente a la adición de la fracción VIII Bis del artículo 2, sobre la inclusión del concepto de Disponibilidades, y en concatenación a lo que disponen los artículos 53 Bis, 53 Ter y 53 Quinquies de la Ley para el Manejo de los Recursos Públicos del Estado de Querétaro, la presente Legislación considera el rubro de ingresos de Financiamiento Propio, desglosando lo estimado en los conceptos Disponibilidades, Transferencias Federales y Estatales Etiquetadas.

17. Que por lo antes expuesto, el escenario propuesto para el ejercicio fiscal 2019, contempla un monto de ingresos totales que recibirá el Municipio de Querétaro, por la cantidad de \$5,164,096,573 (Cinco mil ciento sesenta y cuatro millones, noventa y seis mil, quinientos setenta y tres pesos 00/100 M.N.), estimando un crecimiento del 23.1% con respecto a la Ley de Ingresos del Ejercicio inmediato anterior, considerando el financiamiento propio; situación que se sustenta por el incremento considerable de los ingresos propios en 13.5%, participaciones federales en 2.5% y en aportaciones federales .1%.

Por lo expuesto, la Quincuagésima Novena Legislatura del Estado de Querétaro, expide la siguiente:

**LEY DE INGRESOS DEL MUNICIPIO DE QUERÉTARO, QRO.,  
PARA EL EJERCICIO FISCAL 2019**

**TÍTULO PRIMERO  
DE LOS INGRESOS**

**Artículo 1.** En el Ejercicio Fiscal comprendido entre el 1° de enero y el 31 de diciembre del 2019, los ingresos del Municipio de Querétaro, Qro., estarán integrados conforme lo establecido en la Ley Hacienda de los Municipios del Estado de Querétaro, Ley de Disciplina Financiera de las Entidades Federativas y los Municipios y demás normatividad emitida por el Consejo Nacional de Armonización Contable, así como de los previstos por la presente Ley.

**Artículo 2.** Para el ejercicio fiscal 2019, los ingresos del Municipio de Querétaro se conformarán de la siguiente manera:

CONCEPTO	IMPORTE
Impuestos	\$1,975,866,155
Contribuciones de Mejoras	\$0
Derechos	\$471,469,372
Productos	\$69,492,655
Aprovechamientos	\$106,220,842
Ingresos por la Venta de Bienes, Prestación de Servicios y Otros Ingresos	\$0.00
<b>Total de Ingresos Propios</b>	<b>\$2,623,049,024</b>
Participaciones, Aportaciones, Convenios, Incentivos derivados de la Colaboración Fiscal y Fondos Distintos de Aportaciones	\$1,918,627,903
Transferencias, Asignaciones, Subsidios y Subvenciones	\$0.00
<b>Total de Participaciones, Aportaciones, Convenios, Incentivos Derivados de la Colaboración Fiscal, Fondos Distintos de Aportaciones, Transferencias, Asignaciones, Subsidios y Subvenciones</b>	<b>\$1,918,627,903</b>
<b>TOTAL DE INGRESOS A PERCIBIR EN EL EJERCICIO 2019</b>	<b>4,541,676,927</b>

De conformidad con la Ley para el Manejo de los Recursos Públicos del Estado de Querétaro, el financiamiento propio previsto al inicio del ejercicio fiscal 2019, asciende a la cantidad de \$622,419,646 (Seiscientos veintidós millones cuatrocientos diecinueve mil seiscientos cuarenta y seis pesos 00/100 M.N.) integrándose de la siguiente manera:

CONCEPTO	PARCIAL	TOTAL
<b>Financiamiento Propio</b>		<b>\$622,419,646</b>
Transferencias Federales Etiquetadas	\$749,286	
Transferencias Estatales Etiquetadas	\$0	
Disponibilidades	\$621,670,360	

De conformidad con lo establecido en el artículo 53 Quinquies de la Ley para el Manejo de Recursos Públicos del Estado de Querétaro, el monto total de los recursos de la presente Ley de Ingresos asciende a la cantidad de \$5,164,096,573 (Cinco mil ciento sesenta y cuatro millones noventa y seis mil quinientos setenta y tres pesos 00/100 M.N.)

**Artículo 3.** Se percibirán ingresos por los siguientes Impuestos:

CONCEPTO	IMPORTE
<b>IMPUESTOS SOBRE LOS INGRESOS</b>	<b>\$9,110,618</b>
Impuesto de Entretenimientos Públicos Municipales	\$9,110,618
<b>IMPUESTOS SOBRE EL PATRIMONIO</b>	<b>\$1,939,288,166</b>
Impuesto Predial	\$895,000,000
Impuesto Sobre Traslado de Dominio	\$1,000,000,000
Impuesto Sobre Fraccionamientos, Condominios, Fusión, Subdivisión y Relotificación de Predios	\$30,533,146
Impuesto Sobre el Incremento del Valor de los Bienes Inmuebles	\$0.00
Impuesto Sobre el Uso de Inmuebles destinados a la Prestación de Servicios de Hospedaje	\$13,755,020
<b>ACCESORIOS DE IMPUESTOS</b>	<b>\$19,569,291</b>
<b>OTROS IMPUESTOS</b>	<b>\$7,898,080</b>
Impuesto para Educación y Obras Públicas Municipales	\$7,898,080
<b>IMPUESTOS NO COMPRENDIDOS EN LA LEY DE INGRESOS VIGENTE, CAUSADOS EN EJERCICIOS FISCALES ANTERIORES, PENDIENTES DE LIQUIDACIÓN O PAGO</b>	<b>\$0.00</b>
Impuestos no comprendidos en la Ley de Ingresos vigente, causados en ejercicios fiscales anteriores, pendientes de liquidación o pago	\$0.00
<b>Total de Impuestos</b>	<b>\$1,975,866,155</b>

**Artículo 4.** Se percibirán ingresos por las siguientes Contribuciones de Mejoras:

CONCEPTO	IMPORTE
<b>CONTRIBUCIONES DE MEJORAS</b>	<b>\$0.00</b>
Contribuciones de Mejoras por Obras públicas	\$0.00
<b>CONTRIBUCIONES DE MEJORAS NO COMPRENDIDAS EN LA LEY DE INGRESOS VIGENTE, CAUSADAS EN EJERCICIOS FISCALES ANTERIORES, PENDIENTES DE LIQUIDACIÓN O PAGO</b>	<b>\$0.00</b>
Contribuciones de mejoras no comprendidas en la Ley de Ingresos vigente, causadas en ejercicios fiscales anteriores, pendientes de liquidación o pago	\$0.00
<b>Total de Contribuciones de Mejoras</b>	<b>\$0.00</b>

**Artículo 5.** Se percibirán ingresos por los siguientes Derechos:

CONCEPTO	IMPORTE
<b>DERECHOS POR EL USO, GOCE, APROVECHAMIENTO O EXPLOTACIÓN DE BIENES DEL DOMINIO PÚBLICO</b>	<b>\$21,259,938</b>
Por el uso, goce, aprovechamiento o explotación de bienes del dominio público	\$21,259,938
<b>DERECHOS POR LA PRESTACIÓN DE SERVICIOS</b>	<b>\$426,813,104</b>
Por los servicios prestados relacionados con la obtención o revalidación de la Placa de Empadronamiento Municipal de Funcionamiento	\$10,664,123
Por los servicios prestados por conceptos relacionados con Construcciones y Urbanizaciones	\$135,842,898
Por el servicio de Agua Potable, Alcantarillado y Saneamiento	\$0.00
Por el servicio de Alumbrado Público	\$148,830,029
Por los servicios prestados por el Registro Civil	\$19,195,717
Por los servicios prestados por la Secretaría de Movilidad	\$122,949
Por los servicios prestados por la dependencia encargada de los Servicios Públicos Municipales	\$41,486,953
Por los servicios prestados por los Panteones Municipales	\$4,571,935
Por los servicios prestados por el Rastro Municipal	\$17,721,181
Por los servicios prestados en Mercados Municipales	\$589,770
Por los servicios prestados por la Secretaría del Ayuntamiento	\$9,964,470
Por el servicio de Registro de Fierros Quemadores y su Renovación	\$3,321
Por los servicios prestados por otras Autoridades Municipales	\$37,819,758
<b>ACCESORIOS DE DERECHOS</b>	<b>\$23,396,330</b>
<b>OTROS DERECHOS</b>	<b>\$0.00</b>
<b>DERECHOS NO COMPRENDIDOS EN LA LEY DE INGRESOS VIGENTE, CAUSADOS EN EJERCICIOS FISCALES ANTERIORES, PENDIENTES DE LIQUIDACIÓN O PAGO</b>	<b>\$0.00</b>
Derechos no comprendidos en la Ley de Ingresos vigente, causados en ejercicios fiscales anteriores, pendientes de liquidación o pago	\$0.00
<b>Total de Derechos</b>	<b>\$471,469,372</b>

**Artículo 6.** Se percibirán ingresos por los siguientes Productos:

CONCEPTO	IMPORTE
<b>PRODUCTOS</b>	<b>\$69,492,655</b>
Productos	\$69,492,655
<b>PRODUCTOS NO COMPRENDIDOS EN LA LEY DE INGRESOS VIGENTE, CAUSADOS EN EJERCICIOS FISCALES ANTERIORES, PENDIENTES DE LIQUIDACIÓN O PAGO</b>	<b>\$0.00</b>
Productos no comprendidos en la Ley de Ingresos vigente, causados en ejercicios fiscales anteriores, pendientes de liquidación o pago	\$0.00
<b>Total de Productos</b>	<b>\$69,492,655</b>

**Artículo 7.** Se percibirán ingresos por los siguientes Aprovechamientos:

CONCEPTO	IMPORTE
<b>APROVECHAMIENTOS</b>	<b>\$106,220,842</b>
Aprovechamientos	\$103,442,476
Aprovechamientos de Obras Públicas	\$0.00
Aprovechamientos Patrimoniales	\$0.00
Accesorios de Aprovechamientos	\$2,778,366
<b>APROVECHAMIENTOS NO COMPRENDIDOS EN LA LEY DE INGRESOS VIGENTE, CAUSADOS EN EJERCICIOS FISCALES ANTERIORES, PENDIENTES DE LIQUIDACIÓN O PAGO</b>	<b>\$0.00</b>
Aprovechamientos no comprendidos en la Ley de Ingresos vigente, causados en ejercicios fiscales anteriores, pendientes de liquidación o pago	\$0.00
<b>Total de Aprovechamientos</b>	<b>\$106,220,842</b>

**Artículo 8.** Para el ejercicio fiscal de 2019, los Ingresos por la Venta de Bienes y Prestación de Servicios de Organismos Descentralizados, y otros ingresos, se estiman por las cantidades que a continuación se presentan:

CONCEPTO	IMPORTE
<b>INGRESOS POR LA VENTA DE BIENES Y PRESTACIÓN DE SERVICIOS DE ORGANISMOS DESCENTRALIZADOS</b>	<b>\$45,723,310</b>
Sistema Municipal para el Desarrollo Integral de la Familia	\$4,000,000
Parque Bicentenario	\$41,513,310
Fideicomiso Queretano para la Conservación del Medio Ambiente	\$20,000
Instituto Municipal de Planeación	\$0.00
Crematorio de Querétaro, S.A. de C.V.	\$190,000
Otros	\$0.00
<b>INGRESOS DE OPERACIÓN DE ENTIDADES PARAMUNICIPALES EMPRESARIALES</b>	<b>\$0.00</b>
Ingresos de Operación de Entidades Paramunicipales Empresariales	\$0.00
<b>INGRESOS POR LA VENTA DE BIENES Y SERVICIOS PRODUCIDOS EN ESTABLECIMIENTOS DEL GOBIERNO CENTRAL</b>	<b>\$0.00</b>
Ingresos por la Venta de Bienes y Servicios de Organismos producidos en Establecimientos del Gobierno Central	\$0.00
<b>Total de Ingresos por Venta de Bienes, Prestación de Servicios y Otros Ingresos</b>	<b>\$45,723,310</b>

**Artículo 9.** De conformidad con las disposiciones contenidas en la Ley de Hacienda de los Municipios del Estado de Querétaro, y en la Ley de Coordinación Fiscal, se estiman percibir ingresos por las siguientes Participaciones, Aportaciones, Convenios, Incentivos Derivados de la Colaboración Fiscal y Fondos Distintos de Aportaciones:

CONCEPTO	IMPORTE
<b>PARTICIPACIONES</b>	
Fondo General de Participaciones	\$725,844,223
Fondo de Fomento Municipal	\$235,837,235
Impuesto Especial sobre Producción y Servicios	\$17,276,474
Fondo de Fiscalización y Recaudación	\$44,853,531
Incentivos a la Venta Final de Gasolinas y Diesel	\$57,624,323
Impuesto Federal sobre Tenencia o Uso de Vehículos	\$0.00
Impuesto Sobre Automóviles Nuevos	\$17,388,840
Impuesto por la Venta de Bienes cuya enajenación se encuentra gravada por la Ley del Impuesto Especial sobre Producción y Servicios	\$1,807,320
Fondo I.S.R.	\$183,163,632
Reserva de contingencia	\$0.00
Otras participaciones	\$0.00
<b>Total de Participaciones</b>	<b>\$1,283,795,578</b>
<b>APORTACIONES</b>	
Fondo de Aportaciones para la Infraestructura Social Municipal	\$91,177,532
Fondo de Aportaciones para el Fortalecimiento de los Municipios y de las Demarcaciones Territoriales del Distrito Federal	\$541,654,793
<b>Total de Aportaciones</b>	<b>\$632,832,325</b>
<b>CONVENIOS</b>	
Convenios	\$0.00
<b>Total de Convenios</b>	<b>\$0.00</b>
<b>INCENTIVOS DERIVADOS DE LA COLABORACIÓN FISCAL</b>	
Incentivos derivados de la Colaboración Fiscal	\$2,000,000
<b>Total de Incentivos derivados de la Colaboración Fiscal</b>	<b>\$2,000,000</b>
<b>FONDOS DISTINTOS DE LAS APORTACIONES</b>	
Fondos Distintos de las Aportaciones	\$0.00
<b>Total de Fondos Distintos de las Aportaciones</b>	<b>\$0.00</b>
<b>Total de Participaciones, Aportaciones, Convenios, Incentivos derivados de la Colaboración Fiscal y Fondos Distintos de Aportaciones</b>	<b>\$1,918,627,903</b>

**Artículo 10.** Se percibirán ingresos por las Transferencias y Asignaciones, Subsidios y Subvenciones:

CONCEPTO	IMPORTE
Transferencias y Asignaciones	\$0.00
Subsidios y subvenciones	\$0.00
<b>Total de Transferencias y Asignaciones, Subsidios y Subvenciones</b>	<b>\$0.00</b>

**Artículo 11.** Se percibirán Ingresos derivados de Financiamiento, por los siguientes conceptos:

CONCEPTO	IMPORTE
<b>INGRESOS DERIVADOS DE FINANCIAMIENTO</b>	<b>\$0.00</b>
Endeudamiento Interno	\$0.00
Endeudamiento Externo	\$0.00
Financiamiento Interno	\$0.00
<b>Total de Ingresos derivados de Financiamiento</b>	<b>\$0.00</b>

**Artículo 12.** De conformidad con la Ley para el Manejo de los Recursos Públicos del Estado de Querétaro, el Financiamiento propio previsto al inicio del ejercicio fiscal 2019, asciende a la cantidad de \$622,419,646 (Seiscientos veintidós millones cuatrocientos diecinueve mil seiscientos cuarenta y seis pesos 00/100 M.N.), integrándose de la siguiente manera:

CONCEPTO	IMPORTE
<b>Financiamiento Propio</b>	
Transferencias Federales Etiquetadas	<b>\$749,286</b>
Comprometido	\$749,286
Transferencias Estatales Etiquetadas	\$0.00
Disponibilidades	<b>\$621,670,360</b>
Comprometido	\$133,000,000
Vinculados a compromisos formales	\$488,670,360
<b>Total de Financiamiento Propio</b>	<b>\$622,419,646</b>

Acorde a lo dispuesto por el artículo 53 QUATER, de la Ley para el Manejo de los Recursos Públicos del Estado de Querétaro, el financiamiento propio a ejercer durante el ejercicio 2019, es el señalado en el presente artículo.

## TÍTULO SEGUNDO DE LOS IMPUESTOS, CONTRIBUCIONES DE MEJORA, DERECHOS PRODUCTOS Y APROVECHAMIENTOS,

### SECCIÓN PRIMERA IMPUESTOS

**Artículo 13.** El Impuesto de Entretenimientos Públicos Municipales se constituirá con base en los siguientes elementos se causará y pagará:

- I. Es objeto de este impuesto, el ingreso que se obtenga por la realización de funciones de teatro, circo, lucha libre y boxeo, corridas de toros, espectáculos deportivos, audiciones y espectáculos musicales o de cualquier otro tipo con cuota de admisión y la explotación de aparatos electromecánicos, mecánicos, electrónicos y otros similares accionados o no por monedas, que se realicen en el territorio del Municipio de Querétaro.

Son sujetos de este impuesto las personas físicas y morales que habitual o eventualmente obtengan ingresos con motivo de las actividades antes descritas.

El Impuesto de Entretenimientos Públicos Municipales, se causará y pagará en el momento en que se perciban los ingresos a que se refiere del presente, y su base será el monto total de los mismos.

En el caso de espectáculos públicos que se ofrezcan gratuitamente, pero que condicione el acceso del público a la compra de un artículo en promoción, se tomará como base del impuesto el 50% del valor del artículo promocionado.

La tasa aplicable para el cálculo del Impuesto de Entretenimientos Públicos Municipales será con base a lo siguiente:

- a) Por cada evento o espectáculo se determinará a razón de una tasa del 6% sobre su base gravable.

b) Por cada función de circo se determinará a razón de una tasa del 4% sobre su base gravable.

La forma de pago se determinará de la siguiente manera:

a) Sobre la venta total del boletaje del evento respectivo; y

b) A través de la intervención que realice el personal designado por parte de la autoridad competente, mediante orden o mandamiento debidamente fundado y motivado para tal efecto, cumpliendo los requisitos establecidos por el artículo 131 del Código Fiscal del Estado de Querétaro.

Para la realización de los conceptos establecidos en el presente artículo, se deberá otorgar garantía mediante depósito en efectivo, misma que avale el Desarrollo del Entretenimiento Público Municipal, la cual será con base en lo siguiente:

Rango	Aforo		Depósito o fianza en pesos, misma que podrá ser:	
	Inferior	Superior	De	Hasta
1	1	150	\$2,000.00	\$12,000.00
2	151	300	\$4,000.00	\$24,000.00
3	301	450	\$6,000.00	\$36,000.00
4	451	500	\$8,000.00	\$48,000.00
5	501	1,500	\$10,000.00	\$60,000.00
6	1,501	2,500	\$15,000.00	\$90,000.00
7	2,501	3,500	\$20,000.00	\$120,000.00
8	3,501	4,500	\$30,000.00	\$180,000.00
9	5,000	10,000	\$40,000.00	\$240,000.00
10	10,001	20,000	\$60,000.00	\$360,000.00
11	20,001	30,000	\$80,000.00	\$480,000.00
12	30,001	En adelante	\$100,000.00	\$600,000.00

Se faculta a la Secretaría de Finanzas del Municipio de Querétaro, para hacer efectiva la garantía relacionada con el Impuesto señalado en el presente artículo en caso de incumplimiento de obligaciones; ello considerando el plazo de 30 días naturales contados a partir de la realización del espectáculo.

El Secretario de Gobierno del Municipio de Querétaro tendrá la facultad de eximir o modificar el importe de la garantía en su caso.

**Ingreso anual estimado por esta fracción \$4,484,956**

II. Se exceptúan de la fracción anterior los siguientes entretenimientos públicos, los cuales causarán y pagarán el impuesto de manera diaria, mensual o anual; o bien, por el periodo autorizado según se especifica a continuación:

CONCEPTO	PERIODO DE PAGO	UMA
Discotecas; Centros Nocturnos; Centro de Juegos; restaurantes y bares en los cuales de forma adicional al giro, presten el servicio de aparatos electromecánicos, mecánicos, electrónicos y otros similares accionados o no por monedas	Anual	623.84
Pistas de baile (aplica exclusivamente para restaurantes y bares)	Mensual	24.96
Billares por mesa	Anual	2.49
Máquinas de videojuego, videojuegos en cualquier modalidad, juegos montables de monedas, destreza, entretenimiento y similares, por cada una. Excepto máquinas despachadoras de productos consumibles y otros	Mensual	0.63
Máquinas electrónicas de apuesta, juego de azar, por cada uno, al interior de centros de apuestas remotas y salas, con sorteo de número en los que no se venda y consuman bebidas alcohólicas	Mensual	4.76
Máquinas electrónicas de apuesta, juego de azar, por cada uno, al interior de centros de apuestas remotas y salas, con sorteo de número en los que se venda y consuman bebidas alcohólicas	Mensual	8.27
Mesas de futbolitos y demás juegos de mesa, por cada uno	Mensual	0.63
Sinfonolas, por cada aparato	Mensual	0.63
Juegos inflables dentro de la demarcación de la Delegación Centro Histórico, por cada juego	Mensual	2.37
Juegos inflables dentro de la demarcación de las delegaciones municipales, excepto Centro Histórico, por cada juego	Mensual	1.31
Juegos mecánicos, por cada uno y por cada día según periodo autorizado		0.63

Cuando los pagos contenidos en la presente fracción se realicen de manera anualizada, se deberán hacer conjuntamente con los derechos por la renovación o expedición de la Licencia Municipal de Funcionamiento.



Los eventos en los cuales no sea emitido el boletaje o bien sea sin costo, sólo pagarán el derecho correspondiente por concepto de permiso. Para desarrollar cualquier evento, todo el boletaje incluyendo cortesías deberá ser sellado por el área correspondiente del Municipio.

El cobro anual de este impuesto será de forma proporcional de acuerdo al mes en que se realice el trámite correspondiente ante la Dependencia encargada de regular, vigilar y expedir las Licencias de Funcionamiento Municipal.

El promotor de los eventos que tengan uso de juegos mecánicos deberá presentar, por lo menos con cinco días hábiles anteriores a la fecha del mismo, la autorización que le haya sido expedida por la Secretaría General de Gobierno Municipal, en el Departamento de Notificación, Cobranza y Ejecución.

Cuando por caso fortuito o fuerza mayor, no puedan ser instalados o no puedan funcionar los juegos mecánicos, no se hará el cobro correspondiente al impuesto, debiendo el interventor designado, levantar acta circunstanciada pormenorizando las causas que originaron dicha situación.

Para la autorización de cualquier evento, el promotor, deberá de presentar un depósito o fianza que garantice el desarrollo del mismo, de acuerdo a las disposiciones legales aplicables.

Se faculta a la Secretaría de Finanzas del Municipio de Querétaro, para requerir la información necesaria a los terceros que intervengan en la venta del boletaje del objeto de este Impuesto, cuando ésta se haya efectuado por medios electrónicos, lo anterior a efectos de poder contar con los medios pertinentes para los actos de fiscalización y ejercicio de facultades de comprobación.

**Ingreso anual estimado por esta fracción \$4,625,662**

**Ingreso anual estimado por este artículo \$9,110,618**

**Artículo 14.** El Impuesto Predial se determinará, causará y pagará de acuerdo a los elementos siguientes:

Es objeto del Impuesto Predial, la propiedad, la copropiedad, la propiedad en condominio, la copropiedad en condominio, la posesión y la coposesión de todo predio ubicado en el territorio del Municipio de Querétaro, Qro.

Son sujetos obligados de este impuesto los titulares del derecho de propiedad y de propiedad en condominio, los titulares del derecho de copropiedad y de copropiedad en condominio, quienes serán considerados como un solo sujeto, los poseedores y coposeedores, quienes serán considerados como un solo sujeto. El fideicomitente que conserve la posesión o el fiduciario, mientras éste último no transmita la propiedad en ejecución del fideicomiso, los propietarios de las construcciones ubicadas en zonas urbanas ejidales, los propietarios de las construcciones ubicadas en fundos legales, el adquirente, cuando no sea poseedor, en caso de compra-venta con reserva de dominio, mientras ésta subsista; y el vendedor que no haya otorgado la posesión, en caso de compra-venta celebrada bajo condición, mientras ésta no se realice.

Se presume, para los efectos de este Impuesto, salvo prueba en contrario, que el propietario del suelo lo es también de las construcciones.

Será base gravable del Impuesto Predial, el valor catastral del inmueble, determinado conforme a las Tablas de Valores Unitarios de Suelo y Construcción para el ejercicio fiscal 2019, propuestos por el Ayuntamiento, aprobados por la Legislatura del Estado y publicados en el Periódico Oficial del Gobierno del Estado "La Sombra de Arteaga", salvo lo siguiente:

El contribuyente podrá optar por señalar como base gravable del presente Impuesto, el valor comercial del inmueble, mismo que presentará mediante avalúo para fines hacendarios efectuado por perito valuador autorizado por la Ley o por la autoridad competente.

De no presentar el contribuyente el valor comercial del inmueble dentro de los meses de enero y febrero se entenderá consentido el valor catastral designado.

Para los efectos de la presente Ley, se entenderá por valor catastral aquél que se determine a los inmuebles, conforme a la aplicación de las Tablas de Valores Unitarios de Suelo y Construcción y por valor comercial el que tuviera el predio en el supuesto de que fuera objeto de una libre operación onerosa y sea declarado por el contribuyente ante la autoridad municipal, en los términos de la presente Ley.

Este Impuesto se causa por cada bimestre en que las personas obligadas a su pago sean titulares de los derechos de propiedad o posesión que constituyen el objeto del mismo.

Para los efectos de esta Ley, el año de calendario se divide en los siguientes bimestres: 1º. enero y febrero; 2º. marzo y abril; 3º. mayo y junio; 4º. julio y agosto; 5º. septiembre y octubre; y 6º. noviembre y diciembre.

El pago del Impuesto deberá hacerse por el contribuyente o por la persona que legalmente esté autorizada por él o por las autoridades correspondientes, en efectivo, en las oficinas recaudadoras municipales o en las que autorice la autoridad competente o a través de medios electrónicos, en el caso de que sea autorizado por el encargado de las finanzas públicas municipales. El pago se hará por bimestres vencidos, a más tardar el día quince de los meses de marzo, mayo, julio, septiembre, noviembre y enero, salvo que durante dicho plazo se pretenda enajenar el predio o transmitir su posesión, caso en el cual se hará anticipadamente a más tardar en la fecha de enajenación o transmisión de la posesión.

El pago del Impuesto podrá hacerse por anualidad anticipada en una sola exhibición, exceptuándose de lo anterior a los predios clasificados como fraccionamientos en proceso de ejecución.

En el caso del pago del Impuesto Predial por anualidad anticipada, es decir, aquél que se realice por el concepto de los bimestres que aún no se hayan causado, tendrá el carácter de pago provisional, en tanto el predio no sea sujeto de algún cambio o modificación física o jurídica, que origine diferencias en el mismo.

El Impuesto Predial se determinará de la siguiente forma:

A la base gravable de este impuesto se le aplicará la tarifa progresiva que se indica a continuación:

NÚMERO DE RANGO	RANGO DE VALORES		CUOTA FIJA EN PESOS	FACTOR APLICABLE SOBRE EL EXCEDENTE DEL LÍMITE INFERIOR
	Inferior	Superior		
1	\$ 0.00	\$ 45,129.00	\$ 94.19	0.0011480
2	\$ 45,129.01	\$ 68,596.08	\$ 146.00	0.0034218
3	\$ 68,596.09	\$ 104,266.04	\$ 226.30	0.0034892
4	\$ 104,266.05	\$ 158,484.38	\$ 350.76	0.0035582
5	\$ 158,484.39	\$ 240,896.26	\$ 543.68	0.0036284
6	\$ 240,896.27	\$ 366,162.32	\$ 842.71	0.0036999
7	\$ 366,162.33	\$ 556,566.72	\$ 1,306.19	0.0037730
8	\$ 556,566.73	\$ 845,981.42	\$ 2,024.60	0.0038475
9	\$ 845,981.43	\$ 1,285,891.76	\$ 3,138.13	0.0039234
10	\$ 1,285,891.77	\$ 1,954,555.48	\$ 4,864.10	0.0040009
11	\$ 1,954,555.49	\$ 2,970,924.33	\$ 7,539.36	0.0040798
12	\$ 2,970,924.34	\$ 4,515,804.97	\$ 11,686.01	0.0041603
13	\$ 4,515,804.98	\$ 6,864,023.56	\$ 18,113.31	0.0042425
14	\$ 6,864,023.57	\$ 10,433,315.81	\$ 28,075.63	0.0043262
15	\$ 10,433,315.82	\$ 15,858,640.03	\$ 43,517.23	0.0044116
16	\$ 15,858,640.04	\$ 24,105,132.85	\$ 67,451.70	0.0044986
17	\$ 24,105,132.86	\$ 36,639,801.94	\$ 104,550.13	0.0045874
18	\$ 36,639,801.95	\$ 55,692,498.94	\$ 162,052.71	0.0046780
19	\$ 55,692,498.95	\$ 84,652,598.39	\$ 251,181.70	0.0047703
20	\$ 84,652,598.40	\$ 128,671,949.56	\$ 389,331.63	0.0048645
21	\$ 128,671,949.57	\$ 195,581,363.33	\$ 603,464.03	0.0049605
22	\$ 195,581,363.34	\$ 297,283,672.26	\$ 935,369.25	0.0050584
23	\$ 297,283,672.27	\$ 451,871,181.84	\$ 1,449,822.34	0.0051582
24	\$ 451,871,181.85	\$ 686,844,196.40	\$ 2,247,224.62	0.0052600
25	\$ 686,844,196.41	En adelante	\$ 3,483,198.16	0.0060000

Para el cálculo de este impuesto, a la base gravable se le disminuirá el límite inferior que corresponda y a la diferencia del excedente de límite inferior, se multiplicará por el factor aplicable sobre el excedente del límite inferior, al resultado se le sumará la cuota fija que corresponda, misma que se dividirá entre seis, y el importe de dicha operación será el Impuesto Predial a pagar por cada bimestre.

Las autoridades municipales tienen las siguientes facultades: Solicitar de los sujetos del impuesto, responsables solidarios y terceros, los datos, informes o documentos para verificar el cumplimiento dado a las disposiciones de esta ley; solicitar a los peritos valuadores con registro en el Estado de Querétaro, la práctica de avalúos comerciales de predios, referidos al primero de enero de cada año o a la fecha en que sucedan los supuestos en los cuales modifiquen el valor catastral del inmueble, en los siguientes casos: cuando el contribuyente lo solicite, cuando el contribuyente no haya declarado el valor comercial de su predio en los términos de esta Ley, de inmuebles no inscritos en el Padrón Catastral, debiendo solicitar la inscripción correspondiente en la Dirección de Catastro Estatal o Municipal, cuando el valor comercial declarado por el contribuyente sea menor, en más de un diez por ciento, del valor catastral; fijar el valor comercial del predio mediante avalúo practicado por perito valuador con registro en el Estado, en uso de la facultad de verificación; fijar estimativamente el valor comercial del predio, en los casos que el propietario o poseedor impida el acceso del valuador al inmueble objeto de este Impuesto; requerir el pago de cantidades omitidas por concepto de este Impuesto; designar a los peritos valuadores con registro en el Estado que deben practicar los avalúos de predios conforme al presente ordenamiento; imponer las sanciones administrativas por infracciones a esta Ley; y formular, ante las autoridades competentes, las denuncias o querrelas por la presunta comisión de delitos fiscales; aplicar el procedimiento administrativo de ejecución en los términos de las leyes fiscales relativas; ejercer facultades de comprobación en términos de lo dispuesto en el Código Fiscal del Estado de Querétaro; y determinar diferencias por concepto de Impuesto Predial derivadas de omisiones imputables al contribuyente.

El incumplimiento a lo dispuesto en el presente artículo será sancionado conforme a lo dispuesto por la legislación fiscal aplicable.

Cuando no se cubra el pago por el concepto del Impuesto Predial, en las fechas y plazos establecidos en el presente numeral, el monto de las mismas se actualizará desde el mes en que debió hacerse el pago y hasta que el mismo se efectúe, determinándose su cálculo de acuerdo a lo dispuesto en el Código Fiscal del Estado de Querétaro.

Las cantidades actualizadas conservan la naturaleza jurídica que tenían antes de la actualización.

La falta de pago de un crédito fiscal en la fecha o plazo fijado determinará que el crédito sea exigible, quedando la autoridad exactora municipal en aptitud de iniciar el procedimiento administrativo de ejecución para su recuperación, junto con sus accesorios legales, indemnización, recargos, multas y gastos de ejecución, generados con motivo de la falta de pago de la contribución, de conformidad con lo dispuesto por el Código Fiscal del Estado de Querétaro.

**Ingreso anual estimado por este artículo \$895,000,000**

**Artículo 15.** El Impuesto sobre Traslado de Dominio de inmuebles, se causará y pagará conforme a los elementos siguientes:

Es objeto del Impuesto sobre Traslado de Dominio, la adquisición de inmuebles que consistan en el suelo o en el suelo y las construcciones adheridas a él, ubicados en el territorio del Municipio de Querétaro, así como los derechos relacionados con los mismos.

Son sujetos del Impuesto sobre Traslado de Dominio de Inmuebles, las personas físicas o morales que adquieran inmuebles que consistan en el suelo o en el suelo y las construcciones adheridas a él, ubicados en el territorio del Municipio de Querétaro, así como los derechos relacionados con los mismos.

Tratándose de la adquisición de un terreno, el cual tenga construcción al momento del acto o del otorgamiento del contrato respectivo, el adquirente deberá acreditar con la documentación oficial que las construcciones o mejoras fueron hechas por él, de lo contrario, éstas quedarán también gravadas por este Impuesto en los términos de la presente Ley, ya que se considerará que no solamente se transmitió el terreno sin construir, sino también la construcción misma.

Será base gravable de este Impuesto, el valor mayor que resulte entre el valor de operación y el valor comercial del inmueble a la fecha de operación, este último determinado por el avalúo para fines hacendarios practicado por perito valuador autorizado por el Poder Ejecutivo del Estado de Querétaro, el cual tendrá vigencia de un año a partir de su emisión; o en tratándose de la primera adquisición de parcelas sobre las que se hubiere adoptado el dominio pleno, por el avalúo practicado en los términos de la Ley Agraria.

El avalúo señalado en el párrafo que antecede sólo podrá ser tomado como base para la determinación del impuesto siempre y cuando el predio siga guardando las mismas características físicas y técnicas que al momento de su emisión.

Cuando no se pacte precio o monto de la operación, el Impuesto se calculará tomando en cuenta el valor comercial, conforme al párrafo anterior.

En la adquisición de bienes por remate, el avalúo para fines hacendarios deberá referirse a la fecha en que quede firme la aprobación del mismo.

La Dirección de Catastro dispondrá del plazo de un año después de haberse presentado el aviso del acto traslativo de dominio, para revisar el contenido y valor expresados en el avalúo para fines hacendarios. De no resolver lo conducente dentro del plazo señalado, se tendrá por autorizado el valor expresado.

Se interrumpirá el plazo señalado en el párrafo que antecede, cuando con motivo de las facultades de comprobación, se notifiquen requerimientos por parte de la autoridad catastral para la presentación de documentación o aclaración, supuesto en el cual el plazo comenzará a correr a partir de la fecha en que se presente de forma correcta y completa la documentación respectiva.

Para los efectos de este artículo, son supuestos legales de causación del impuesto, la realización de los siguientes actos traslativos de dominio de bienes inmuebles: a) Todo acto por el que se transmita la propiedad, incluyendo la donación, la que ocurra por causa de muerte y la aportación a toda clase de asociaciones y sociedades; b) La compraventa en la que el vendedor se reserve la propiedad, aun cuando la transferencia de ésta opere con posterioridad; c) El contrato en el que se pacte que el futuro comprador entra en posesión de los bienes o que el futuro vendedor reciba el precio de la venta o parte de él, antes de que se formalice el contrato prometido, en el supuesto de tratarse de adquisiciones en las cuales el enajenante

sea una inmobiliaria, éste último deberá contar con la autorización de ventas emitida por la autoridad municipal competente; d) La cesión de derechos al comprador o al futuro comprador en los casos de los incisos b) y c) que anteceden, respectivamente; e) La fusión y escisión de sociedades; f) El pago en especie, independientemente del acto jurídico que lo origine; g) La constitución de usufructo, transmisión de éste entre vivos o de la nuda propiedad, así como la extinción de usufructo temporal; h) La adquisición de inmuebles por prescripción; i) La cesión de derechos del heredero, legatario o copropietario en la parte relativa y en proporción a los inmuebles; se considerará cesión de derechos hereditarios la renuncia o repudiación de la herencia o legado efectuada después de la declaratoria de herederos o legatarios, cuando se incrementen las porciones de los coherederos o legatarios, así como el repudio o cesión de derechos hereditarios hecha en favor de persona determinada cuando se realice antes de la declaratoria de herederos o legatarios, sin que sea óbice para lo anterior, la aplicación material del o los inmuebles objeto de la sucesión; j) la adquisición por medio de fideicomiso en los siguientes supuestos: en la adquisición por el fiduciario por constitución o aportación al fideicomiso, siempre que no se tenga derecho a readquirir el inmueble; cuando el fideicomitente designa o se obliga a designar fideicomisario diverso de él, siempre que no tenga derecho a readquirir del fiduciario los bienes; asimismo en el acto en que el fideicomitente pierda el derecho a readquirir los bienes del fiduciario, si se hubiere reservado tal derecho; la adquisición por reversión de propiedad afectada al fideicomiso cuando quien adquiera sea persona diversa a quien aportó el inmueble; k) en la cesión de los derechos que se tengan sobre los bienes afectos al fideicomiso, en cualquiera de los siguientes momentos: el acto en el que el fideicomisario designado ceda sus derechos o dé instrucciones al fiduciario para que transmita la propiedad de los bienes a un tercero. En estos casos, se considerará que el fideicomisario adquiere los bienes en el acto de su designación y que los enajena en el momento de ceder sus derechos o de dar dichas instrucciones; el acto en el que el fideicomitente ceda sus derechos, si entre éstos se incluye el de que los bienes se transmitan a su favor. De igual forma, se causa este impuesto por l) la división de la copropiedad y la constitución o disolución de la sociedad conyugal, así como la modificación de las capitulaciones matrimoniales, por la parte que se adquiera en demasía del porcentaje que le corresponda al copropietario o cónyuge; m) la adquisición, a través de permuta, caso en el que se considerará que se efectúan dos adquisiciones; n) la adquisición de la propiedad de bienes inmuebles, en virtud de remate judicial o administrativo; ñ) la devolución de la propiedad de bienes a consecuencia de la rescisión o terminación del contrato por mutuo acuerdo o la reversión en caso de expropiaciones, así como por procedimientos judiciales o administrativos, a menos que se demuestre que la reversión por procedimientos judiciales es debido al detrimento sufrido por el actuar ilegal de un tercero sobre su propiedad; y o) Las estipulaciones hechas a favor de un tercero contenidas en actos jurídicos traslativos de dominio, cuando tenga como fin modificar el adquirente, será considerado como un nuevo acto jurídico, lo que originará el impuesto correspondiente a la primera adquisición con independencia del que se cause en el último acto traslativo.

El pago del Impuesto deberá hacerse dentro de los quince días hábiles siguientes a aquel en que se realice cualquiera de los supuestos que a continuación se señalan: cuando el acto se eleve a escritura pública, el plazo comenzará a contarse a partir de que el acto quede perfeccionado con la firma de los otorgantes, razón por la cual los Notarios están obligados a dejar constancia del día y hora en que se realice la firma; a los tres años de la muerte del autor de la sucesión si transcurrido dicho plazo no se hubiera llevado a cabo la adjudicación, así como al cederse los derechos hereditarios o al enajenarse bienes por la sucesión. En estos últimos casos, el Impuesto correspondiente a la adquisición por causas de muerte, se causará en el momento en que se realice la cesión o la enajenación independientemente del que se cause por el cesionario o por el adquirente; tratándose de fideicomisos: en la adquisición que se realice por medio de fideicomiso; a la fecha de pérdida del derecho de reversión sobre los inmuebles afectos al fideicomiso; en la cesión de los derechos que se tengan sobre los bienes afectos al fideicomiso, en cualquiera de los siguientes momentos: el acto en el que el fideicomisario designado ceda sus derechos o dé instrucciones al fiduciario para que transmita la propiedad de los bienes a un tercero; el acto en el que el fideicomitente ceda sus derechos. A los tres meses de que haya quedado firme la resolución judicial de prescripción positiva o información de dominio. Cuando se constituya o adquiera el usufructo o la nuda propiedad. Tratándose de adjudicaciones por remate, a los seis meses posteriores a la fecha en que haya quedado firme la resolución que apruebe el remate en cuestión; A la fecha del contrato por el que se realice la transmisión de propiedad o derechos sobre la misma, por cualquier documento de carácter privado. En los contratos en los que la condición suspensiva consista en el otorgamiento de un crédito. Para adquisición, que celebre con instituciones bancarias o financieras, organismos públicos o similares, el momento en que se firme la escritura pública de adquisición.

El Impuesto sobre Traslado de Dominio a cargo de los contribuyentes, se causará y pagará aplicando la siguiente tarifa progresiva:

NÚMERO DE RANGO	RANGO DE VALORES		CUOTA FIJA EN PESOS	FACTOR APLICABLE SOBRE EL EXCEDENTE DEL LÍMITE INFERIOR
	INFERIOR	SUPERIOR		
1	\$0.00	\$429,024.75	\$0.00	0.04499
2	\$429,024.76	\$639,246.88	\$19,306.11	0.04591
3	\$639,246.89	\$952,477.85	\$28,959.17	0.04622
4	\$952,477.86	\$1,419,191.99	\$43,438.76	0.04653
5	\$1,419,192.00	\$2,114,596.07	\$65,158.13	0.04684
6	\$2,114,596.08	\$3,150,748.14	\$97,737.20	0.04716
7	\$3,150,748.15	\$4,694,614.73	\$146,605.80	0.04748
8	\$4,694,614.74	En adelante	\$219,908.70	0.06500

El Impuesto sobre Traslado de Dominio se determinará de la siguiente forma:

A la base gravable de este impuesto, se le disminuirá el límite inferior que corresponda y a la diferencia del excedente de límite inferior, se multiplicará por el factor aplicable sobre el excedente del límite inferior, al resultado se le sumará la cuota fija que corresponda y el importe de dicha operación será el Impuesto sobre Traslado de Dominio a pagar.

Las deducciones contempladas para las viviendas de interés social y popular contempladas en la Ley de Hacienda de los Municipios del Estado de Querétaro no serán aplicables a la presente Ley.

Los causantes de este Impuesto, deberán presentar en la dependencia encargada de las finanzas públicas municipales de la demarcación correspondiente, a través de medios electrónicos, una declaración o aviso que contendrá: los nombres y domicilios de las partes; fecha en que se extendió la escritura pública y su número, fecha de la celebración del contrato privado o fecha de la resolución administrativa, judicial o de cualquiera otra autoridad competente y fecha en que fue declarada firme en su caso; número de Notaría y nombre del Notario ante quien se haya extendido la escritura, mención de que se trata de contrato privado o indicación de qué autoridad dictó la resolución; la naturaleza o concepto del acto jurídico que se trate; identificación del inmueble, señalando su ubicación, nomenclatura si la tiene, superficie, linderos y nombre de los colindantes; antecedentes de propiedad o de posesión del inmueble en el Registro Público de la Propiedad y del Comercio; valor gravable conforme a las disposiciones contenidas en este numeral; clave catastral con la que se identifica el inmueble o inmuebles objeto de la traslación de dominio; fecha de la retención realizada por el Notario Público; monto del Impuesto, su actualización y recargos si fuere el caso, así como el cálculo desglosado de los mismos; copia certificada de la Escritura Pública, y comprobante de retención del Impuesto sobre Traslado de Dominio.

Las declaraciones deberán ser presentadas, conforme a las siguientes reglas:

- a) Si el acto o contrato traslativo de dominio se hace constar en escritura pública, la declaración será presentada por el Notario que la hubiera autorizado.
- b) Cuando se trate de actos o contratos que se hagan constar en documentos privados, la declaración será presentada indistintamente por el adquirente, el enajenante o un Notario y se deberá acompañar de la copia del contrato privado; y en los casos de la adquisición de la propiedad como consecuencia de una resolución administrativa, judicial o de cualquier otra autoridad competente, el contribuyente firmará la declaración y acompañará copia certificada de la resolución respectiva, con la constancia, en su caso, de la fecha en que fue declarada firme.

Las declaraciones de actos traslativos de dominio que se realice a través de Notario deberán ser presentadas a través de los medios electrónicos autorizados conforme a los lineamientos que se establezcan por la autoridad fiscal competente.

Las declaraciones deberán acompañarse del avalúo para fines hacendarios, a excepción de los casos previstos en el artículo 63 de la Ley de Hacienda de los Municipios del Estado de Querétaro.

Asimismo, se les agregará el recibo de pago de Impuesto Predial a la fecha de operación y cualquier otro gravamen fiscal derivados de los bienes inmuebles, expedidos dentro de los seis meses anteriores a la fecha de presentación del aviso de traslado de dominio ante las oficinas de la Dirección de Catastro o de la Dependencia Encargada de las Finanzas Públicas; o bien, se podrá exhibir constancia de no adeudo de Impuesto Predial, siempre y cuando el inmueble se encuentre al corriente dentro del plazo señalado.

El personal de la dependencia encargada de las finanzas públicas no recibirá las declaraciones y demás documentos cuando no cumplan los requisitos señalados.

El Notario que retenga el Impuesto sobre Traslado de Dominio en su carácter de Auxiliar del Fisco Municipal, deberá proporcionar al contribuyente que efectúe la operación correspondiente, la información relativa a la determinación de dicho cálculo, y deberá expedir comprobante fiscal de retención en el que conste la operación, el cálculo del Impuesto y las disposiciones legales correspondientes, documento que podrá ser requerido por la autoridad fiscal municipal competente, para asegurar el cabal cumplimiento de la retención de dicho tributo.

Los Notarios Públicos estarán obligados, en su caso cuando así se le requiera por parte de la Autoridad Fiscal Municipal competente a presentar la liquidación y el comprobante de cobro relativo a la retención del Impuesto sobre Traslado de Dominio de la operación que haya pasado ante su fe, cuando presenten la declaración o aviso del entero de dicho impuesto, ante la dependencia encargada de las Finanzas Públicas Municipales.

La Autoridad Fiscal Municipal competente, podrá verificar la determinación y pago del Impuesto sobre Traslado de Dominio realizado por el sujeto de este impuesto, con el fin de comprobar el completo y efectivo cumplimiento de las obligaciones fiscales a su cargo, lo anterior hasta por el tiempo de un año después de que se haya llevado a cabo el pago del Impuesto sobre Traslado de Dominio.

El incumplimiento a lo dispuesto en el presente artículo será sancionado conforme a lo dispuesto por la legislación fiscal aplicable.

Será requisito esencial para el empadronamiento de cambio de propietario ante la Dirección Municipal de Catastro, la presentación del recibo de pago del Impuesto sobre Traslado de Dominio.

Únicamente se admitirá el trámite para el pago del Impuesto sobre Traslado de Dominio, causado con motivo de los actos traslativos de dominio derivados de contratos privados celebrados entre particulares, cuando se haya formalizado ante Notario Público, además deberá acreditarse en el presente caso, la fecha cierta del instrumento jurídico privado mediante estados de cuenta y comprobantes de pago, documentación emitida por las Autoridades en ejercicio de sus funciones que se relacionen con dicho instrumento y puedan dar certeza legal de la fecha cierta del mismo, o certificación emitida por parte de Notario Público.

No obstante lo anterior, se admitirá a trámite, cuando se trate de un acto traslativo de dominio, en el que el enajenante sea una persona física o moral que se dedique, sea por su objeto social o por su actividad preponderante, a la realización de operaciones traslativas de dominio de inmuebles, salvo que dichos inmuebles los adquieran solamente para formar parte de su activo fijo; sujetos que tendrán la obligación de presentar en la dependencia encargada de las finanzas públicas municipales, a través de los medios electrónicos correspondientes que disponga la autoridad competente, un aviso mensual que contenga la relación pormenorizada de los actos y contratos traslativos de dominio que hayan celebrado en el mes, debiendo precisar los datos a que se refiere este artículo y acompañar copia de los documentos respectivos. Esta obligación se cumplirá dentro de los quince días siguientes al mes en que se hubieran llevado a cabo las operaciones indicadas. Para el caso de que en el periodo de referencia no se hubiere celebrado operación alguna, así deberán manifestarlo los obligados, de acuerdo a lo establecido en el artículo 74, penúltimo párrafo de la Ley de Hacienda de los Municipios del Estado de Querétaro.

En caso de omitir la presentación de ventas dentro del plazo establecido, se sancionará con base en lo dispuesto por la legislación fiscal aplicable.

Cuando el Impuesto no se hubiera pagado dentro de su plazo ordinario legal, éste se actualizará multiplicándolo por el factor que se obtenga de dividir el índice nacional de precios al consumidor del mes inmediato anterior a aquél en que se realice el pago, entre el mencionado índice correspondiente al mes anterior a aquél en que se efectúe la adquisición.

Las contribuciones no se actualizarán por fracción de mes, además deberán pagarse recargos por concepto de indemnización al fisco municipal por la falta de pago oportuno. Los recargos se aplicarán cada mes sobre el monto de las contribuciones actualizadas y se calcularán según las tasas que para el pago a plazo y por mora publique la Secretaría de Hacienda y Crédito Público en el Diario Oficial de la Federación.

Las cantidades actualizadas conservan la naturaleza jurídica que tenían antes de la actualización.

La falta de pago de un crédito fiscal en la fecha o plazo fijado determinará que el crédito sea exigible, quedando la autoridad exactora municipal en aptitud de iniciar el procedimiento administrativo de ejecución para su recuperación, junto con sus accesorios legales, indemnización, recargos, multas y gastos de ejecución, generados con motivo de la falta de pago de la contribución, de conformidad con lo dispuesto por el Código Fiscal del Estado de Querétaro.

**Ingreso anual estimado por este artículo \$1,000,000,000**

**Artículo 16.** El Impuesto sobre Fraccionamientos, Condominios, Fusión, Subdivisión y Relotificación de Predios, se causará y pagará de la siguiente forma:

- I. El Impuesto sobre la realización de Fraccionamientos o Condominios, se causará y pagará de acuerdo a lo siguiente:

Es objeto de este Impuesto la realización de Fraccionamientos o Condominios, en los términos del Código Urbano del Estado de Querétaro y demás disposiciones legales aplicables.

Son sujetos de este Impuesto las personas que efectúen Fraccionamientos o Condominios, conforme las disposiciones establecidas en el Código Urbano del Estado de Querétaro.

El Impuesto se causará por metro cuadrado de la superficie vendible, según el tipo de fraccionamiento o condominio, de acuerdo con la siguiente tarifa:

<b>IMPUESTO SOBRE FRACCIONAMIENTOS O CONDOMINIOS</b>	<b>UMA</b>
<b>URBANOS</b>	
a) Residencial	0.44
b) Medio	0.25
c) Popular	0.12
d) Institucionales (Obras de Instituciones de Gobierno Federal, Estatal y Municipal)	0.00
<b>Campestre</b>	
a) Campestre	0.19
<b>Industrial</b>	
a) Industrial	0.44
<b>Comercial</b>	
a) Comercial	0.56
b) Mixto	0.56

Se entiende que se está obligado al pago este impuesto, al momento de la autorización del fraccionamiento o condominio por la autoridad municipal competente.

El pago por el presente concepto se realizará dentro de los quince días posteriores a la autorización emitida por la autoridad municipal competente.

No podrá surtir sus efectos jurídicos y materiales, el hecho generador de este Impuesto sobre el bien inmueble correspondiente, hasta en tanto no se realice o se acredite haber realizado el pago por el concepto causado.

**Ingreso anual estimado por esta fracción \$16,234,125**

**II. El Impuesto por Fusión se causará y pagará de acuerdo a lo siguiente:**

Es objeto de este Impuesto la realización de fusiones, en los términos del Código Urbano del Estado de Querétaro y demás disposiciones legales aplicables.

Son sujetos de este Impuesto las personas que efectúen fusiones de predios, conforme las disposiciones establecidas en el Código Urbano del Estado de Querétaro.

En la fusión de predios, el Impuesto se calculará sobre el valor de cada una de las fracciones o predios fusionados, objeto de la modificación del inmueble, determinado por avalúo para fines hacendarios practicado por perito valuador autorizado por el Poder Ejecutivo del Estado de Querétaro, mismo que será presentado por el particular.

Para el caso de las fusiones, se entiende que se está obligado al pago de este Impuesto, una vez obtenida la autorización correspondiente.

El pago por el presente concepto se realizará dentro de los quince días posteriores a la autorización emitida por la autoridad municipal competente.

En la fusión, el impuesto se calculará aplicando al valor determinado por el avalúo para fines hacendarios, el equivalente al cincuenta por ciento de la suma de la cuota fija y del resultado de la aplicación de la tarifa sobre el excedente del límite inferior que se fije al rango correspondiente para calcular el pago del Impuesto Sobre Traslado de Dominio.

Se entenderá como predio fusionado aquel cuya superficie se adiciona a otro predio al cual se le denomina fusionante.

No podrá surtir sus efectos jurídicos y materiales, el hecho generador de este Impuesto sobre el bien inmueble correspondiente, hasta en tanto no se realice o se acredite haber realizado el pago por el concepto causado.

**Ingreso anual estimado por esta fracción \$5,234,497**

**III. El Impuesto por Subdivisión se causará y pagará de acuerdo a lo siguiente:**

Es objeto de este Impuesto la realización de la Subdivisión de terrenos urbanos, en los términos del Código Urbano del Estado de Querétaro y demás disposiciones legales aplicables.

Son sujetos de este Impuesto las personas que efectúen subdivisiones de terrenos urbanos, conforme las disposiciones establecidas en el Código Urbano del Estado de Querétaro.

El adquirente de un terreno urbano resultante de una subdivisión será responsable solidario del pago de dicho Impuesto.

En la subdivisión, el Impuesto se calculará sobre el valor de la fracción objeto de la subdivisión, determinado por avalúo para fines hacendarios practicado por perito valuador autorizado por el Poder Ejecutivo del Estado de Querétaro, mismo que será presentado por el particular.

Para el caso de las subdivisiones, se entiende que se está obligado al pago de este impuesto una vez obtenida la autorización correspondiente por parte de la autoridad municipal competente, para individualizar (desprender) una o varias porciones del predio de que se trate, debiendo efectuar el pago por el presente concepto dentro de los quince días posteriores a dicha autorización.

En la subdivisión, el Impuesto se calculará aplicando al valor de la fracción subdividida resultante, el equivalente al cincuenta por ciento de la suma de la cuota fija y del resultado de la aplicación de la tarifa sobre el excedente del límite inferior que se fije al rango correspondiente para calcular el pago del Impuesto sobre Traslado de Dominio.

No podrá surtir sus efectos jurídicos y materiales, el hecho generador de este Impuesto sobre el bien inmueble correspondiente, hasta en tanto no se realice o se acredite haber realizado el pago por el concepto causado.

**Ingreso anual estimado por esta fracción \$9,064,524**

**IV. El Impuesto por relotificación de Predios se causará y pagará de acuerdo a lo siguiente:**

Es objeto de este Impuesto la realización de relotificaciones, cuando de éstas surjan diversas fracciones y/o se adicione mayor superficie vendible de las que en un inicio se autorizaron, en los términos del Código Urbano del Estado de Querétaro y demás disposiciones legales aplicables.

Son sujetos de este Impuesto las personas que efectúen relotificaciones realizadas en fraccionamientos o condominios, y que de ellos originen diversas fracciones a las autorizadas, conforme las disposiciones establecidas en el Código Urbano del Estado de Querétaro.

Este Impuesto se calculará sobre el valor de la nueva superficie vendible adicionada o en su caso, sobre el valor total de la superficie vendible de las nuevas fracciones que surjan con motivo de la relotificación autorizada, determinado por avalúo para fines hacendarios practicado por perito valuador autorizado por el Poder Ejecutivo del Estado de Querétaro, mismo que será presentado por el particular; Para el caso de la relotificación de predios, se entiende que se está obligado al pago de este Impuesto, una vez obtenida la autorización para la relotificación del predio correspondiente, debiendo efectuar el pago por el presente concepto, dentro de los quince días posteriores a dicha autorización.

Si derivado de la relotificación surgen nuevas fracciones y al mismo tiempo resulta una nueva superficie vendible, se tomará como base gravable el valor de la superficie que resulte mayor de los supuestos señalados.

El presente Impuesto, se calculará por metro cuadrado de la superficie vendible de las fracciones nuevas resultantes y/o la superficie adicionada, según el tipo de fraccionamiento o condominio, de acuerdo con la siguiente tabla:

IMPUESTO POR RELOTIFICACIÓN	UMA
<b>URBANOS</b>	
a) Residencial	0.44
b) Medio	0.25
c) Popular	0.12
d) Institucionales (Obras de Instituciones de Gobierno Federal, Estatal y Municipal)	0.00
<b>Campestre</b>	
a) Campestre	0.19
<b>Industrial</b>	
a) Industrial	0.44
<b>Comercial</b>	
a) Comercial	0.56
b) Mixto	0.56



No podrá surtir sus efectos jurídicos y materiales el hecho generador de este Impuesto sobre el bien inmueble correspondiente, hasta en tanto no se realice o se acredite haber realizado el pago por el concepto causado.

**Ingreso anual estimado por esta fracción \$0.00**

**Ingreso anual estimado por este artículo \$30,533,146**

**Artículo 17.** El Impuesto Sobre el Incremento del Valor de los Bienes Inmuebles, se causará y pagará de la siguiente forma:

El objeto de este Impuesto es el enriquecimiento en el patrimonio del contribuyente por el incremento de valor catastral que experimenten los bienes inmuebles, constituidos por el suelo o el suelo y las construcciones adheridas a él.

Es sujeto pasivo del Impuesto la persona física o moral propietaria y/o poseedor del bien inmueble que sufre el incremento en su valor catastral.

La base gravable de este Impuesto, será el excedente del valor que resulte entre el último valor catastral registrado y el valor catastral actualizado de los bienes inmuebles.

Se entiende que se está obligado al pago este Impuesto cuando derivado del cambio de uso de suelo y/o cambio de clasificación que sufra el predio objeto del tributo, se dé origen al incremento de su valor catastral.

El pago de este Impuesto deberá realizarse dentro de los quince días siguientes a la constitución de las siguientes hipótesis legales:

- a) Cuando se notifique al particular del incremento en el valor catastral del inmueble de su propiedad y/o posesión, derivado del cambio de uso de suelo del predio objeto del presente Impuesto.
- b) Cuando se notifique al particular del incremento en el valor catastral del inmueble de su propiedad y/o posesión, derivado del cambio de clasificación que sufra el predio objeto del tributo, con motivo de un cambio de uso de suelo.

El presente Impuesto se determinará aplicando a la base gravable, una tasa del 2%.

**Ingreso anual estimado por este artículo \$0.00**

**Artículo 18.** El Impuesto sobre el Uso de Inmuebles destinados a la Prestación de Servicios de Hospedaje, se determinará, causará y pagará conforme a lo siguiente:

Es objeto de este Impuesto, el uso de la propiedad inmobiliaria destinada para la prestación de servicios de hospedaje.

Quedan comprendidos los servicios de forma enunciativa y no limitativa, los prestados por: hoteles, hostales, moteles, campamentos, paraderos de casas rodantes, tiempo compartido e inmuebles destinados a uso habitacional.

Se constituye como sujeto pasivo de este Impuesto, el usuario del servicio de hospedaje que se preste dentro de los bienes inmuebles ubicados dentro de la circunscripción territorial del Municipio de Querétaro.

La base gravable de este impuesto será el monto total del pago efectuado por el concepto de la prestación de servicios de hospedaje, por parte del sujeto pasivo y se causará en el momento en que se realicen dichos servicios, aun cuando el pago de dicho servicio se pacte a plazo o a crédito.

El impuesto a pagar será el que resulte de aplicar la tasa del 1%, sobre la base gravable.

Para efectos del pago del presente Impuesto, el propietario y/o administrador y/o prestador de servicios de hospedaje, se constituye como auxiliar del fisco y retenedor del tributo.

El sujeto pasivo deberá de realizar el pago por el presente concepto, al propietario y/o administrador y/o prestador de servicios de hospedaje, en su carácter de auxiliar del fisco, al momento de cubrir el pago correspondiente por los servicios de hospedaje contratados.

El retenedor del impuesto, deberá enterar a la Secretaría de Finanzas del Municipio de Querétaro, el tributo retenido de forma mensual, mediante declaración, a más tardar dentro de los 15 días posteriores al mes saliente.

Las declaraciones se presentarán en los medios electrónicos y/o en las formas aprobadas por la Secretaría de Finanzas.

Para efectos del presente impuesto, se constituye, el auxiliar del fisco, como responsable solidario, en caso de falta de cobro por el presente concepto.

Cuando no se pague el impuesto en la fecha establecida, el monto de la misma se actualizará desde el mes en que debió hacerse el pago y hasta que el mismo se efectúe, de conformidad con la normatividad aplicable.

Para la obtención de la Placa de Empadronamiento Municipal de Funcionamiento, en sus modalidades de apertura y/o renovación, los sujetos obligados en llevar a cabo la retención de referencia, deberán estar al corriente del pago del impuesto previsto en el presente artículo, al momento de la solicitud.

En caso de incumplimiento de pago por parte de los retenedores durante el presente ejercicio fiscal, dará lugar a la suspensión o a la revocación según corresponda; de la Placa de Empadronamiento Municipal de Funcionamiento de dicho establecimiento, por parte de la dependencia municipal competente en el ámbito de sus atribuciones, facultades y procedimientos establecidos.

**Ingreso anual estimado por este artículo \$13,755,020**

**Artículo 19.** Sobre los diferentes impuestos y derechos previstos en Leyes de Ingresos de ejercicios anteriores al 2016, se causará y pagará el Impuesto para Educación y Obras Públicas Municipales, a razón de una cantidad equivalente al 25% sobre su base gravable, el entero de este impuesto se hará en el momento en que sean cubiertos dichos impuestos y derechos.

Para los impuestos y derechos generados en los ejercicios fiscales 2016, 2017, 2018 y 2019, no se causará el Impuesto para Educación y Obras Públicas Municipales.

**Ingreso anual estimado por este artículo \$7,898,080**

**Artículo 20.** Cuando no se cubran las contribuciones a cargo del Fisco Municipal y no se paguen en la fecha establecida en las disposiciones fiscales, el monto de las mismas se actualizará desde el mes en que debió hacerse el pago y hasta que el mismo se efectúe, determinándose su cálculo de acuerdo a lo dispuesto en el Código Fiscal del Estado de Querétaro.

Las cantidades actualizadas conservan la naturaleza jurídica que tenían antes de la actualización.

La falta de pago de un crédito fiscal en la fecha o plazo fijado determinará que el crédito sea exigible, quedando la autoridad exactora municipal en aptitud de iniciar el procedimiento administrativo de ejecución para su recuperación, junto con sus accesorios legales, indemnización, recargos, multas y gastos de ejecución, generados con motivo de la falta de pago de la contribución, de conformidad con lo dispuesto por el Código Fiscal del Estado de Querétaro.

**Ingreso anual estimado por este artículo \$19,569,291**

**Artículo 21.** Los impuestos no comprendidos en las fracciones de la Ley de Ingresos vigente, causados en ejercicios fiscales anteriores pendientes de liquidación o pago.

**Ingreso anual estimado por este artículo \$0.00**

## **Sección Segunda Contribuciones de Mejoras**

**Artículo 22.** Las Contribuciones de Mejoras por obras públicas, se causarán y pagarán:

- I. Conforme a lo establecido en los convenios celebrados por este Municipio.

**Ingreso anual estimado por esta fracción \$0.00**

- II. Los propietarios o poseedores de los predios que resulten beneficiados con obras públicas estarán obligados a cubrir el importe de tales obras en la siguiente forma:

Su naturaleza es de carácter real sobre los predios que sean beneficiados por una obra pública, por estimarse que su desarrollo y conclusión acrecentará el valor de dichos predios, sin que esto se deba al esfuerzo económico de sus propietarios o poseedores.

Son sujetos de esta contribución:

Aquellos que tienen una responsabilidad directa: los propietarios de los predios y los poseedores de éstos cuando no exista o no esté definido el propietario, así también con responsabilidad solidaria:

- a) Los promitentes compradores;
- b) Los adquirentes, en las operaciones con reserva de dominio;
- c) Las Instituciones Fiduciarias si el predio está afectado en fideicomiso. La institución fiduciaria pagará esta contribución con cargo a quien quede como propietario del predio beneficiado, una vez ejecutado el fideicomiso.

Cuando sean personas distintas el propietario de la tierra y el de las construcciones, esta contribución recaerá sobre el primero con responsabilidad directa y sobre el segundo con responsabilidad solidaria.

La base gravable es el costo por derramar de una obra pública que podrá estar constituido por:

1. Importe del anteproyecto y del proyecto
2. Importe de las indemnizaciones
3. Importe de la obra
4. Pago de intereses y gastos bancarios si se requiere financiamiento
5. Gastos generales para la realización del proyecto

El importe total de esta contribución no podrá exceder del costo de la obra pública de que se trate.

Cuando un predio afectado por expropiación o por la indemnización de la obra, lo sea también por esta contribución, el importe de este último se abonará al costo de la primera en la medida de su respectiva compensación.

Esta contribución se causa objetivamente sobre el predio y en consecuencia, sigue la suerte de éste, que responde preferentemente por el crédito fiscal cualquiera que sea el propietario o poseedor sucesivo, al momento en que se cause.

Esta contribución se causará al día siguiente de la ejecución de la obra y deberá ser pagado dentro de los diez días siguientes de notificada la liquidación correspondiente.

Para calcular esta contribución se requiere determinar primeramente su área de imposición atendiendo a los siguientes factores:

- a) Las características, magnitud e importancia de la obra.
- b) La estimación de los beneficios que se derivan de la obra, y de los que se traduzcan en forma de aumento de valor de los terrenos de la zona o zonas que abarque, considerando las condiciones previas y posteriores a la ejecución de la obra, así como el alcance o extensión de los beneficios o aumentos de valor para los predios colindantes o próximos a dicha obra.

Determinada dicha área de imposición se calculará esta contribución correspondiente a cada predio, tomándose para ello en cuenta lo siguiente:

1. Costo de la obra por derramar.
2. El plano de conjunto del área de imposición, considerándose para cada predio su ubicación, su área, la distancia de su centro de gravedad al eje de la mejora y sus características propias como son:
  - a) Su importancia actual y futura dentro de la zona en que esté ubicado, así como la proporcionalidad que existe actualmente y que vaya a existir en el futuro, respecto a la importancia entre él y los demás predios

de su manzana, entre él y las demás manzanas de su zona y entre él y las demás zonas incluidas en el área de imposición en su caso.

- b) A fin de determinar la importancia de cada predio y proporcionalidad del impuesto, se tomará en cuenta las características topográficas de cada predio en particular, el uso o aprovechamiento del mismo, aplicables para cada zona, sector o municipio; o de conformidad a los factores que se establezcan en la autorización que apruebe la aplicación del impuesto.

El impuesto correspondiente a cada predio, dentro del área de imposición, se calculará aplicando la siguiente fórmula:

$$I_x = \frac{C}{\frac{K_1 A_1 + K_2 A_2 + K_n A_n}{L_1 L_2 L_n}}$$

En esta fórmula  $I_x$  representa el impuesto correspondiente a cada predio;  $C$ , el costo por derramar;  $A_1$ ,  $A_2$ ,  $A_n$ , las áreas de cada predio;  $L_1$ ,  $L_2$ ,  $L_n$ , las distancias más cortas de los centros de gravedad de cada predio al eje de la mejora y  $K_1$ ,  $K_2$ ,  $K_n$ , el factor de proporcionalidad que caracteriza a cada predio y a que se refiere la última parte del inciso b) del artículo anterior.

Esta fórmula se ha deducido tomando en consideración que esta contribución correspondiente a cada predio o porción de predio debe ser inversamente proporcional a la distancia de su centro de gravedad al eje de la mejora.

**Ingreso anual estimado por esta fracción \$0.00**

**Ingreso anual estimado por este artículo \$0.00**

**Artículo 23.** Las contribuciones de mejoras no comprendidas en las fracciones de la Ley de Ingresos vigente, causadas en ejercicios fiscales anteriores pendientes de liquidación o pago.

**Ingreso anual estimado por este artículo \$0.00**

### Sección Tercera Derechos

**Artículo 24.** Por el uso, goce, aprovechamiento o explotación de bienes del dominio público, se causará y pagará:

- I. El acceso a los diferentes Centros de Desarrollo Comunitario, Parques, Estadios, Unidades Deportivas y otros similares, que sean determinados por la Dependencia encargada de su administración; se causará y pagará por persona de 0.04 a 6.24 UMA, independientemente de los costos que deberán cubrir por el uso de las instalaciones descritas con anterioridad.

**Ingreso anual estimado por esta fracción \$3,989,527**

- II. El uso de canchas de futbol, basquetbol, voleibol, frontón, tenis, squash, béisbol y canchas de futbol americano, en los diferentes Centros de Desarrollo Comunitario (C.D.C.), Unidades Deportivas, Estadios, Parques y otros similares, se causarán y pagarán los costos de conformidad con la siguiente tabla:

CONCEPTO	UMA
Fútbol soccer pasto natural, horario diurno, todo público.	6.24
Fútbol soccer pasto natural, horario diurno, ligas municipales y clubes comunitarios.	3.74
Fútbol soccer pasto natural, horario nocturno, todo público.	12.47
Fútbol soccer pasto natural, horario nocturno, ligas municipales y clubes comunitarios.	6.24
Fútbol soccer pasto sintético, horario diurno, todo público.	6.24
Fútbol soccer pasto sintético, horario diurno, ligas municipales y clubes comunitarios.	3.74
Fútbol soccer pasto sintético, horario nocturno, todo público.	12.47
Fútbol soccer pasto sintético, horario nocturno, ligas municipales y clubes comunitarios.	6.24
Fútbol soccer de tierra, horario diurno, todo público.	2.49
Fútbol soccer de tierra, horario diurno, ligas municipales y clubes comunitarios.	1.25
Fútbol 7 pasto sintético, horario diurno, todo público.	3.74
Fútbol 7 pasto sintético, horario diurno, ligas municipales y clubes comunitarios.	2.49
Fútbol 7 pasto sintético, horario nocturno, todo público.	5.00
Fútbol 7 pasto sintético, horario nocturno, ligas municipales y clubes comunitarios.	3.74
Fútbol 6 pasto sintético, horario diurno, todo público.	3.74
Fútbol 6 pasto sintético, horario diurno, ligas municipales y clubes comunitarios.	2.00
Fútbol 6 pasto sintético, horario nocturno, todo público.	5.00
Fútbol 6 pasto sintético, horario nocturno, ligas municipales y clubes comunitarios.	3.00
Fútbol rápido pasto sintético, horario diurno, todo público.	3.74
Fútbol rápido pasto sintético, horario diurno, ligas municipales y clubes comunitarios.	2.49
Fútbol rápido pasto sintético, horario nocturno, todo público.	5.00
Fútbol rápido pasto sintético, horario nocturno, ligas municipales y clubes comunitarios.	3.74
Béisbol pasto natural, horario diurno.	6.24
Béisbol pasto natural, horario nocturno.	18.72
Béisbol pasto sintético, horario diurno.	5.00
Béisbol pasto sintético, horario nocturno.	18.72
Béisbol pasto sintético, horario diurno ligas municipales y clubes comunitarios.	5.00
Béisbol pasto natural, horario diurno ligas municipales y clubes comunitarios.	5.00
Gimnasio Auditorio, C. D. C. Santa Rosa Jáuregui o Cerrito Colorado horario diurno (Hora de basquetbol y voleibol) todo público, ligas y academias.	0.88
Gimnasio Auditorio, C. D. C. Santa Rosa Jáuregui o Cerrito Colorado horario nocturno (Hora de basquetbol y voleibol) todo público.	1.25
Gimnasio Auditorio, C. D. C. Santa Rosa Jáuregui o Cerrito Colorado horario nocturno (Hora de basquetbol y voleibol) ligas y academias.	1.25
Frontón, luz natural, todo público, por hora.	0.51
Frontón, luz artificial, todo público, por hora.	0.63
Tenis, luz natural, todo público, por hora.	0.88
Tenis, luz artificial, todo público, por hora.	1.25
Squash con luz natural, todo público, por hora.	0.88
Squash con luz artificial, todo público, por hora.	1.25
Futbol americano pasto sintético, horario diurno, todo público.	6.24
Futbol americano pasto sintético, horario diurno, para ligas, academias municipales y clubes comunitarios.	3.74
Futbol americano pasto sintético, horario nocturno, todo público.	12.47
Futbol americano pasto sintético, horario nocturno, para ligas, academias municipales y clubes comunitarios.	6.24

Por el uso de las canchas de Futbol y Béisbol del Municipio, para la realización de eventos diferentes a actividades deportivas, el costo será de 1,122.91 hasta 2,495.35 UMA, de conformidad con la autorización de la Dirección del Deporte para estos casos.

**Ingreso anual estimado por esta fracción \$1,728,423**

Por el acceso y uso a las diferentes instalaciones a que hace referencia las fracciones I y II de este artículo, se podrá reducir el monto de los derechos hasta 50%, para asociaciones, escuelas privadas, uniones, instituciones de asistencia privada, organizaciones y organismos; y hasta 100% a escuelas públicas, ligas y academias municipales registradas en el Instituto del Deporte y Recreación del Municipio de Querétaro, así como a Instituciones Gubernamentales que realicen actividades deportivas y/o recreativas; siempre que la actividad que se realice sea sin fines de lucro y de carácter deportivo, previa solicitud por escrito de los interesados a la autoridad municipal competente en materia de deporte, dependencia que deberá emitir por escrito la autorización, anexando los antecedentes y justificación detallada de la reducción; así mismo, para el control del acceso deberá proporcionar a los beneficiados un pase sellado por la dependencia responsable para su aplicación, lo que deberá hacer del conocimiento de la Secretaría de Finanzas en un término de 5 días hábiles antes de la fecha del evento. Las personas adultas mayores, estudiantes, personas con capacidades diferentes y empleados del Municipio podrán tener acceso sin costo alguno a las instalaciones a que se refiere la fracción I, previa identificación en los casos en que aplique y disponibilidad de horario, este beneficio sólo aplica para la persona que acredite tener alguna de las condiciones antes mencionadas, no así para sus acompañantes, quienes deberán cubrir el importe exacto de la tarifa vigente.

El presente beneficio no aplicará para el uso de canchas que tengan un costo referido en la fracción II.

- III. El acceso a los diferentes museos propiedad o administrados por el Municipio de Querétaro, se causará y pagará el costo de 0.21 a 0.45 UMA; salvo el acceso a La Antigua Estación del Ferrocarril y Galería Municipal Rosario Sánchez de Lozada, los cuales serán de acceso gratuito.

Por el acceso a los diferentes museos propiedad o administrados por el Municipio de Querétaro, se podrá reducir el monto de los derechos hasta 0.00 UMA a los alumnos y maestros de escuelas públicas y a los menores de 18 años, otorgando una reducción de hasta un 50% del costo a las instituciones particulares, previa solicitud por escrito de los interesados, ante la autoridad municipal competente en materia de Cultura, dependencia que deberá emitir por escrito dicha autorización y hacerla del conocimiento de la Secretaría de Finanzas en un término de 5 días hábiles antes de la fecha del evento. Las personas adultas mayores, personas con capacidades diferentes y empleados del Municipio podrán acceder previa identificación, sin costo alguno a dichas instalaciones.

**Ingreso anual estimado por esta fracción \$221,698**

- IV. Por el uso de los siguientes inmuebles se causará y pagará:

1. Cine teatro Rosalío Solano. Por llevar a cabo seminarios, foros, congresos y conferencias por particulares o instituciones, escuelas, asociaciones y/o agrupaciones no artísticas, que se realicen en un rango de 1 a 8 horas, pagará el importe de 124.77 UMA; para los seminarios, foros, congresos y conferencias que se realicen en un rango de 9 a 12 hrs., se causará un importe de 187.16 UMA.

Por llevar a cabo eventos artísticos de particulares, instituciones, escuelas, asociaciones, o agrupaciones vinculados o invitados directamente por el Instituto de Cultura Municipal para proyección de cortos y/o largometrajes, teatro, música, danza, pagará el importe de 124.77 UMA por un tiempo máximo de 12 horas.

Ingreso anual estimado por este rubro \$0.00

2. Teatro Alameda. Por llevar a cabo seminarios, foros, congresos y conferencias de particulares, instituciones, escuelas, asociaciones o agrupaciones no artísticas, que se realicen en un rango de 1 a 8 horas, pagará el importe de 187.16 UMA; para los seminarios, foros, congresos y conferencias que se realicen en un rango de 9 a 12 hrs., se pagará un importe de 249.53 UMA.

Por llevar a cabo eventos artísticos de particulares, instituciones, escuelas, asociaciones, o agrupaciones vinculados o invitados directamente por el Instituto de Cultura Municipal para proyección de cortos o largometrajes, teatro, música, danza, pagará el importe de 124.77 UMA por un tiempo máximo de 12 horas.

Con el fin de fomentar la creación artística y fortalecer la difusión de la cultura, siendo los solicitantes del uso del inmueble particulares, instituciones o agrupaciones artísticas, culturales o educativas que no puedan cubrir el importe del derecho, la autoridad municipal competente en materia de cultura, podrá celebrar convenios con el solicitante en los que se determinará como pago, la cantidad correspondiente a por lo menos el 20% de los boletos vendidos por la parte solicitante, importe que no podrá ser menor a 124.77 UMA.

Cuando los solicitantes sean dependencias municipales, estatales o federales u otros organismos públicos con fines sociales y culturales, así como organizaciones de la sociedad civil sin fines de lucro, el monto de los derechos por este concepto será de 0.00 UMA, previa solicitud por escrito de los interesados a la autoridad municipal competente en materia de cultura, dependencia que deberá emitir por escrito la autorización, debiéndola hacer del conocimiento de la Secretaría de Finanzas en un término de 5 días hábiles antes de la fecha del evento.

Ingreso anual estimado por este rubro \$485,493

**Ingreso anual estimado por esta fracción \$485,493**

- V. Por el uso de los salones de La Antigua Estación del Ferrocarril y el Centro Cultural La Vía, para la realización de conciertos, conferencias, exposiciones, seminarios, exhibiciones, cursos, obras de teatro, entre otros, por un tiempo máximo de 10 horas, se pagarán los siguientes derechos:

ESPACIO	UMA
Salón de usos múltiples	62.39
Foro la Chimenea	31.19
Sala de espera de segunda clase	31.19
Sala Audiovisual	12.47
Foro experimental	62.39
Cualquier otro salón	12.47

Por hora excedente se pagará la parte proporcional del derecho causado de conformidad con lo descrito en la tabla anterior.

Cuando los solicitantes sean dependencias municipales, estatales o federales u otros organismos públicos con fines sociales y culturales, así como organizaciones de la sociedad civil sin fines de lucro, el monto de los derechos establecidos en esta fracción será de 0.00 UMA, previa solicitud por escrito de los interesados a la autoridad municipal competente en materia de cultura, dependencia que deberá emitir por escrito la autorización, debiéndola hacer del conocimiento de la Secretaría de Finanzas en un término de 5 días hábiles antes de la fecha del evento.

#### Ingreso anual estimado por esta fracción \$2,558

VI. Por el uso de los espacios ubicados en los Centros de Desarrollo Comunitario, Unidades Deportivas, Centros Culturales, Parques, Panteones, Rastro y otros inmuebles administrados por el Municipio de Querétaro y que cuenten con convenio o contrato para tal fin, se cobrará conforme a lo siguiente:

1. Espacios ocupados por instructores y entrenadores en salones para impartir clases de aeróbicos, tae kwon do, box, gimnasia, ballet, lima lama, karate-do, círculo infantil, wushu, manualidades, jazz, baile, kick boxing, físico culturismo y otros, pagarán mensualmente por cada actividad de 2.49 a 187.16 UMA.

Ingreso anual estimado por este rubro \$342,247

2. Espacios al aire libre ocupados por particulares para actividades de renta de juegos inflables, bicicletas, patines, carritos mecánicos, carritos eléctricos, juegos tragamonedas, trampolines, pintura en madera o pellón, pintado de rostros a niños, pintura en caballete, venta de bebidas refrescantes, venta de raspados y otras, pagarán mensualmente por cada actividad de 6.24 a 187.16 UMA.

Ingreso anual estimado por este rubro \$92,098

3. Espacios destinados a cafeterías y estancillos para la venta de bebidas, alimentos y otros, así como bodegas y/o locales, pagarán mensualmente de 18.72 a 187.16 UMA.

Para los casos de personas que colaboran con el mantenimiento, limpieza de áreas comunes o baños anexos a las cafeterías, vigilancia o cualquier otra actividad en beneficio de las instalaciones, se les otorgará una cuota mensual preferencial que será desde 0.00 hasta 12.47 UMA.

Ingreso anual estimado por este rubro \$305,287

4. Espacios ocupados por instructores y entrenadores en canchas para el entrenamiento de fútbol, béisbol, fútbol americano, tenis, frontón, squash, voleibol, básquetbol y otras, se les cobrarán las cuotas mensuales siguientes:

- a) En canchas de fútbol empastadas se pagará de 12.47 a 187.16 UMA.
- b) En canchas de fútbol infantil empastadas se pagará de 6.24 a 99.81 UMA.
- c) En canchas de fútbol de tierra se pagará de 6.24 a 49.90 UMA.
- d) En canchas de béisbol se pagará de 12.47 a 74.86 UMA.
- e) En canchas de tenis se pagará de 12.47 a 124.77 UMA.
- f) En las canchas de frontón se pagará de 6.24 a 124.77 UMA.
- g) En las canchas de squash se pagará de 6.24 a 124.77 UMA.

- h) En canchas de voleibol se pagará de 6.24 a 124.77 UMA.
- i) En canchas de basquetbol se pagará de 6.24 a 124.77 UMA.
- j) Espacios o áreas comunes utilizados por particulares, pagarán de 0.00 a 62.39 UMA.

Ingreso anual estimado por este rubro \$524,380

- 5. Comerciantes que ocupen espacios en la Unidad Deportiva “Las Américas” los días de tianguis, pagarán de 0.06 a 1.25 UMA por metro lineal de frente ocupado.

Ingreso anual estimado por este rubro \$0.00

- 6. Por el uso del Gimnasio o Auditorio en el Centro de Desarrollo Comunitario Cerrito Colorado, se pagará por hora, lo siguiente:

CONCEPTO	UMA
Hasta 50 personas	2.49
De 51 a 100 personas	5.00
De 101 personas en adelante	6.24

Los eventos organizados por dependencias municipales, estatales o federales no serán sujetos de pago por este concepto.

Ingreso anual estimado por este rubro \$0.00

- 7. Espacios ocupados para llevar a cabo cursos de verano organizados por el Instituto del Deporte y la Recreación del Municipio, o bien por particulares o instituciones avalados o designados por éste, o cualquier otra dependencia municipal, se pagará de 62.39 a 249.53 UMA.

Ingreso anual estimado por este rubro \$12,800

- 8. Espacios ocupados por Instituciones Públicas para llevar a cabo la alfabetización, educación básica abierta, cursos de capacitación para el trabajo y otros similares, sin fines de lucro, pagarán un derecho de 0.00 UMA por el uso de los espacios, previa solicitud por escrito de las instituciones interesadas, ante la autoridad municipal competente en materia de Deporte, así como atendiendo a lo dispuesto en los convenios que se hayan suscrito para ello.

Ingreso anual estimado por este rubro \$0.00

**Ingreso anual estimado por esta fracción \$1,276,812**

- VII. Para los casos de academias, asociaciones, entrenadores e instructores que ofrecen sus servicios de manera gratuita a alumnos de escasos recursos, pagarán un derecho de 0.00 UMA, por el uso de las canchas, previa solicitud por escrito de los interesados a la autoridad municipal competente en materia de deporte, dependencia que deberá emitir por escrito la autorización, debiéndola hacer del conocimiento de la Secretaría de Finanzas en un término de 5 días hábiles antes de la fecha del evento.

**Ingreso anual estimado por esta fracción \$0.00**



VIII. Por el acceso y uso de instalaciones del Parque Alfalfares, se causarán y pagarán los costos siguientes:

CONCEPTO	UMA
Acceso al parque por persona y en horario establecido	0.06 a 0.63
Por uso del parque para eventos sociales, deportivos o de integración de empresas o escuelas privadas	6.24 a 18.72
Acceso general al parque para las personas con capacidades diferentes y adultas mayores	0.00
Acceso general al parque para corredores en el siguiente horario: lunes a domingo de 6:00 a 9:00 hrs. Quienes deberán contar con pase para ingresar en el citado horario	0.00
Tarjeta por persona con derecho a 16 veces de acceso al parque, en horario establecido, el cual tendrá una vigencia máxima de un año calendario	1.12 a 1.88
Acceso al parque para grupos de 50 personas en adelante en horario establecido (por persona)	0.05 a 0.07
Uso de alberca, de 11:00 a 18:00 hrs. (adultos)	0.19 a 0.49
Uso de alberca, de 11:00 a 18:00 hrs. (niños) estatura máxima de 1.50 mts.	0.12 a 0.25
Pase de alberca, de 11:00 a 18:00 hrs. (niño) con derecho a 16 veces de acceso a la alberca, a ser usado en un periodo máximo de un año calendario	1.25 a 2.25
Uso de alberca de 11:00 a 18 horas (niños con capacidades diferentes)	0.00
Uso de alberca de 11:00 a 18:00 horas, adultos mayores (60 años en adelante)	0.00
Pase de alberca, de 11:00 a 18:00 hrs. (adulto) con derecho a 16 veces de acceso a la alberca, a ser usado en un periodo máximo de un año calendario	1.88 a 4.37
Cancha de futbol 7, de martes a domingo en horario de 9:00 a 18:00 hrs. (por cancha y por hora)	2.25 a 3.74
Cancha de futbol 7, de martes a viernes en horario de 18:00 a 21:00 hrs. (por cancha y por hora)	1.88 a 4.37

Se podrán reducir los derechos de esta fracción hasta 0.00 UMA a favor de las agrupaciones o asociaciones sin fines de lucro, previa solicitud por escrito de los interesados a la autoridad municipal competente en materia de servicios públicos, dependencia que deberá emitir por escrito la autorización, debiéndola hacer del conocimiento de la Secretaría de Finanzas en un término de 5 días hábiles antes de la fecha del evento.

**Ingreso anual estimado por esta fracción \$838,729**

IX. Por acceso y uso de las instalaciones del Parque Recreativo Joya La Barreta, se causará y pagará:

CONCEPTO	UMA
Por acceso a personas de entre 6 a 59 años	0.11 a 0.51
Por uso de instalaciones de módulos familiares (palapas)	0.25 a 0.77
Por uso de zona de campismo por persona	0.12 a 0.51
Por acceso a niños menores de 6 años, personas adultas mayores, personas con capacidades diferentes y empleados del Municipio	0.00
Por acceso a las personas de las comunidades de La Carbonera, La Barreta, La Joya, Charape de La Joya y Cerro de la Cruz, presentando documento oficial en el que conste que su domicilio se encuentra ubicado en alguna de estas comunidades	0.00
Por renta de cabaña por 24 horas	6.85
Por paquete de curso-campamento de 2 días (incluye recorrido por senderos con guía, 3 alimentos, actividades y playera) por persona	3.42

**Ingreso anual estimado por esta fracción \$53,360**

X. Por el acceso al Parque Cerro de las Campanas, se causará y pagará por persona:

1. 0.02 UMA al que acredite la residencia en el Estado de Querétaro.

Ingreso anual estimado por este rubro \$62,145

2. 0.06 UMA al que no acredite la residencia en términos de lo establecido en el inciso anterior.

Se podrá reducir el monto de los derechos hasta en un 50%, para asociaciones, Uniones, Escuelas Privadas, Instituciones de Asistencia Privada, Organizaciones, Organismos y hasta un 100% a Escuelas Públicas; siempre que la actividad que se realice sea sin fines de lucro, previa solicitud por escrito de los interesados a la autoridad municipal competente en materia de Servicios Públicos Municipales, dependencia que deberá emitir por escrito la autorización, debiéndola hacer del conocimiento de la Secretaría de Finanzas en un término de 5 días hábiles antes de la fecha del evento.

Las personas adultas mayores, personas con capacidades diferentes y empleados del Municipio previa identificación, podrán tener acceso sin costo.

Ingreso anual estimado por este rubro \$1,075,587

**Ingreso anual estimado por esta fracción \$1,137,732**

XI. Por el uso de locales en mercados municipales, se causará y pagará:

1. Por el uso de locales en mercados municipales, causará al locatario, ambulantes y semifijos con Placa de Empadronamiento Municipal de Funcionamiento, la siguiente tarifa anual a pagar de enero a marzo de cada año y para los comerciantes ambulantes, semifijos o tianguis sin Placa de Empadronamiento Municipal de Funcionamiento en mercados, el pago diario siguiente:

a) Para mercados de categoría "A" (Josefa Ortiz de Domínguez, Mariano Escobedo y otros de la misma categoría).

CONCEPTO	UMA
Todos los locales cerrados y abiertos, exteriores e interiores, formas y extensiones, pago anual	9.98
Tianguis por metro lineal de frente, dominical, pago anual	4.99
Tianguis diario, semifijos y ambulantes con Placa de Empadronamiento Municipal de Funcionamiento, pago anual	11.97
Tianguis diario, semifijos y ambulantes sin Placa de Empadronamiento Municipal de Funcionamiento, por metro lineal de frente, pago diario	0.13

Ingreso anual estimado por este inciso \$1,349,616

b) Para mercados de categoría "B" (M. Hidalgo, Benito Juárez, Lomas de Casa Blanca, De Las Flores y otros de la misma categoría).

CONCEPTO	UMA
Todos los locales cerrados y abiertos, exteriores e interiores, formas y extensiones, pago anual	7.98
Tianguis por metro lineal de frente, dominical, pago anual	7.98
Tianguis diario, semifijos y ambulantes con Placa de Empadronamiento Municipal de Funcionamiento públicos, pago anual	11.97
Tianguis diario, semifijos y ambulantes sin Placa de Empadronamiento Municipal de Funcionamiento, por metro lineal de frente, pago diario	0.05

Ingreso anual estimado por este inciso \$540,633

c) Para mercados de categoría "C" (J. Ma. Morelos, Lázaro Cárdenas y otros de la misma categoría).

CONCEPTO	UMA
Todos los locales cerrados y abiertos, exteriores e interiores, formas y extensiones, pago anual	4.00
Tianguis diario, semifijos y ambulantes con Placa de Empadronamiento Municipal de Funcionamiento, pago anual	9.98
Tianguis diario, semifijos y ambulantes sin Placa de Empadronamiento Municipal de Funcionamiento, por metro lineal de frente, diario	0.05

Ingreso anual estimado por este inciso \$60,611

d) Por el uso de espacios en mercados municipales, en fechas especiales o festividades, los locatarios, comerciantes ambulantes, semifijos o tianguis sin Placa de Empadronamiento Municipal de Funcionamiento, pagarán diariamente:

CONCEPTO	UMA
Vendedores de cualquier clase de artículo por metro lineal, temporada decembrina y reyes	0.11 a 1.88
Cobro por el uso de piso en festividades en mercados Mariano Escobedo, Josefa Ortiz de Domínguez y otros, por metro lineal de frente, de 1 hasta 3 días; por los días o metros excedentes se pagará de manera proporcional	0.88
Cobro por el uso de piso en festividades en mercados Benito Juárez, Lomas de Casa Blanca, Morelos y otros, por metro lineal de frente, de 1 hasta 3 días; por los días o metros excedentes se pagará de manera proporcional	0.75

Ingreso anual estimado por este inciso \$135,282

Ingreso anual estimado por este rubro \$2,086,142

**Ingreso anual estimado por esta fracción \$2,086,142**

XII. Por el uso de bienes municipales, la dependencia correspondiente podrá celebrar los actos jurídicos en el que se determine el importe a pagar por este concepto.

## Ingreso anual estimado por esta fracción \$1,908,180

XIII. Por el uso de la vía pública, se causarán y pagarán las cuotas establecidas por piso para el ejercicio del comercio en puestos fijos y semifijos, por el permiso para venta de artículos, así como por mobiliario particular que coloquen los comerciantes establecidos en la vía pública, de conformidad con lo siguiente:

CONCEPTO		UMA
Comerciantes de cualquier clase de artículo por metro lineal y tianguis, por día		0.01 a 0.93
Comerciantes de cualquier clase de artículo, por metro lineal en puesto semifijo, en cruces y principales avenidas fuera del primer cuadro del Centro Histórico, por día		0.18 a 0.79
Comerciantes con puesto semifijo, expendiendo cualquier clase de artículo permitido, mensual		1.34 a 1.59
Comerciantes con puesto fijo, expendiendo cualquier clase de artículo permitido, mensual		1.34 a 2.40
Licencia Nueva y/o Revalidación de Licencia pagada de enero a marzo para comerciantes establecidos que coloquen mobiliario particular en la vía pública de conformidad con el Reglamento en la materia, por M2 autorizado, costo anual		9
Revalidación de Licencia pagada de abril a diciembre para comerciantes establecidos que coloquen mobiliario particular en la vía pública de conformidad con el Reglamento en la materia, por M2 autorizado, costo anual.		10
Regularización de Licencia para Comerciantes establecidos que coloquen mobiliario particular en la vía pública de conformidad con el Reglamento en la materia, por M2 autorizado, costo anual		12
Cobro por el uso de piso de carro móvil en Centro Histórico, Jardín de la Cruz y Andador Libertad, mensual		2.40
Cobro por el uso de piso de carro móvil compartido en Centro Histórico, Jardín de la Cruz, mensual		1.19
Cobro por el uso de piso de Camellón Zaragoza, mensual		4.00
Cobro de piso para comerciantes ambulantes rotativos y semifijos con Placa de Empadronamiento Municipal de Funcionamiento, tarifa anual		18.72
Cobro por el uso de piso en festividades en el primer cuadro del Centro Histórico, por metro lineal de frente, de 1 hasta 3 días Por los días o metros excedentes se cobra proporcional		0.75 a 2.40
Cobro por el uso de piso en festividades en cualquier delegación, a excepción del primer cuadro del Centro Histórico, por metro lineal de frente, de 1 hasta 3 días Por los días o metros excedentes se cobra proporcional		0.49 a 2.40
Cobro en festividades a comerciantes ocasionales de cualquier clase de artículos, que no tengan asignado un lugar fijo en dicha festividad y que expendan sus productos caminando u ocupen menos de un metro lineal de frente, pagarán diario		0.19 a 0.81
Cobro de piso para los juegos mecánicos y puestos de feria que se instalen en la vía pública con motivo de las festividades, dentro del primer cuadro del Centro Histórico de la ciudad, se pagará por día y por tamaño, por cada uno	Juegos mecánicos, por metro lineal o diametral por día	0.18 a 0.25
	Puestos de feria por metro lineal y por día	0.18 a 0.25
Cobro de piso para los juegos mecánicos y puestos de feria, que se instalen en la vía pública con motivo de las festividades, en cualquier Delegación exceptuando el primer cuadro del Centro Histórico, se pagará por día y por tamaño, por cada uno	Juegos mecánicos, por metro lineal o diametral por día	0.15
	Puestos de feria por metro lineal, por día	0.15
Para los prestadores de servicios de aseado de calzado que hagan uso de la vía pública con puesto fijo o semifijo, realizarán pago anual simultáneo al trámite de refrendo o apertura de la Placa de Empadronamiento Municipal de Funcionamiento		0.00
Para los comerciantes y prestadores de servicios que cuenten con Placa de Empadronamiento Municipal de Funcionamiento, sean adultos mayores, de bajos recursos económicos y/o con capacidades diferentes, los cuales se encuentren imposibilitados para realizar el pago por concepto de piso anual, previa solicitud realizada por el titular de dicha Placa		0.81 a 4.00
Expendios con venta o alquiler de libros, periódico y revistas		0.00

La vigencia de la licencia comprenderá de la fecha de expedición al 31 de diciembre del ejercicio fiscal en el cual fue autorizado. Dicha licencia deberá ser cubierta en un pago anual.

Para lo aplicable en la presente fracción, las licencias nuevas y/o regularización (que no cuenten con antecedente de licencia) cuyo ingreso sea en cualquiera de los meses del ejercicio fiscal en curso; se calculará de la siguiente forma: la cantidad que resulte de dividir el costo de la licencia anual, entre 365 (trescientos sesenta y cinco) y cuyo resultado se multiplica por el número de días a autorizar. Fórmula que se expresa de la forma siguiente:  $\text{Derecho} = (\text{costo} / 365) (\# \text{ de días})$ . Lo anterior a fin de que la vigencia de las mismas sea el último día del año fiscal vigente.

Para las licencias cuya licencia a revalidar haya vencido el último día del año fiscal anterior se calculará de la siguiente forma: la cantidad que resulte del costo de la licencia anual. Fórmula que se expresa de la forma siguiente: Derecho= costo de licencia anual. Lo anterior a fin de que la vigencia de las mismas sea el último día del año fiscal vigente.

Cuando la licencia a revalidar haya vencido en años previos al año fiscal anterior, se realizará la actualización del monto de adeudo, apegándose para su cálculo a lo dispuesto en el Código Fiscal del Estado de Querétaro.

Por la expedición, revalidación o reposición de credenciales de identificación para las personas que desarrollen actividades comerciales y/o servicios en la vía pública, autorizados por la Dirección de Inspección en Comercio y Espectáculos, se causará y pagará 0.50 UMA, a las personas que cuenten con Placa de Empadronamiento Municipal de Funcionamiento, el cobro por este concepto se realizará en el refrendo anual de dicha placa.

Los cobros a que se refiere esta fracción podrán realizarse de manera anualizada.

El pago de piso para los juegos mecánicos y puestos de feria deberá realizarse en el Área de Recaudación Externa adscrita a la Dirección de Ingresos de la Secretaría de Finanzas del Municipio de Querétaro, cinco días hábiles antes de su instalación, con base en la autorización que expida la Secretaría General de Gobierno Municipal.

**Ingreso anual estimado por esta fracción \$6,419,787**

**XIV.** Por el uso de estacionamiento y bicicletas públicas, se causará y pagará:

1. Los establecimientos que no cuenten con los cajones de estacionamiento que marca el Reglamento de Construcción para el Municipio de Querétaro, pagarán por uso de la vía pública 15.96 UMA anual por cajón al que estén obligados. Quedando exceptuados aquellos que acrediten la contratación del servicio de estacionamiento y que su operación funcione adecuadamente con el número de cajones contratados.

Ingreso anual estimado por este rubro \$133,172

2. Por la autorización de uso de la vía pública destinada a bahía de ascenso y descenso para hoteles se pagará el equivalente a 35 UMA por cada espacio para un automóvil.

Ingreso anual estimado por este rubro \$6,129

3. Por los ingresos obtenidos por los estacionamientos municipales, se pagará por unidad vehicular de acuerdo a las tarifas que se encuentran a la vista de los usuarios o de conformidad con lo establecido en los actos jurídicos celebrados, en relación al inmueble.

Ingreso anual estimado por este rubro \$18,341

4. El uso de bicicleta pública, conforme a las disposiciones establecidas en el acto jurídico celebrado o a las cuotas que determine mediante disposición administrativa la Secretaría de Movilidad del Municipio de Querétaro.

Ingreso anual estimado por este rubro \$563,092

**Ingreso anual estimado por esta fracción \$720,734**

**XV.** Los vehículos de transporte público y de carga por uso de la vía pública, por unidad y por año, causarán y pagarán lo siguiente:

CONCEPTO	UMA
Sitios autorizados para taxi	0.00 a 5.59
Sitios autorizados para servicio público de carga	0.00 a 5.59
Vehículos de transporte público o privado y de carga, en zonas autorizadas para ello	0.00 a 5.59

**Ingreso anual estimado por esta fracción \$0.00**

**XVI.** Por poner andamios, tapiales, materiales para la construcción y similares que de alguna manera sean obstáculo para el libre tránsito en la vía pública, causará y pagará: costo por M2 diariamente 1.00 UMA.

**Ingreso anual estimado por esta fracción \$0.00**

**XVII.** Por la licencia para la colocación de kioscos, módulos, casetas telefónicas, casetas, plumas, promocionales, pantallas o cualquier otro similar de acuerdo a las disposiciones en materia de Desarrollo Sostenible, se pagará de acuerdo a la siguiente tabla:

CONCEPTO	LICENCIA NUEVA Y/O REVALIDACIÓN PAGADA DE ENERO A MARZO	REVALIDACIÓN PAGADA ABRIL A DICIEMBRE	REGULARIZACIÓN
Por la licencia para la colocación de kioscos, módulos, casetas telefónicas, promocionales, pantallas o cualquier otro similar de acuerdo a las disposiciones en materia de Desarrollo Sostenible, se cobrará anualmente por unidad:	0.20 UMA X m <sup>2</sup> X 365 días= costo anual.	0.30 UMA X m <sup>2</sup> X 365 días= costo anual.	0.45 UMA X m <sup>2</sup> X 365 días= costo anual.
Por la licencia para la colocación de mobiliario urbano, equipamiento o cualquier otra variación similar instalada según concesión, de acuerdo a las disposiciones en materia de Desarrollo Sostenible; se cobrará anualmente por unidad:	0.35 UMA X m <sup>2</sup> X 365 días= costo anual.	0.45 UMA X m <sup>2</sup> X 365 días= costo anual.	0.60 UMA X m <sup>2</sup> X 365 días= costo anual.
Por la licencia para la colocación de mobiliario urbano o cualquier otra variación similar instalada que contenga pantallas electrónicas, según concesión, de acuerdo a las disposiciones en materia de Desarrollo Sostenible; se cobrará anualmente por unidad:	(12.00 UMA X m <sup>2</sup> de carátula X cada cara de pantalla electrónica) más (3.5 UMA X m <sup>2</sup> de carátula X cada cara de exhibición fija) =costo anual	(16.00 UMA X m <sup>2</sup> de carátula X cada cara de pantalla electrónica) más (5.00 UMA X m <sup>2</sup> de carátula X cada cara de exhibición fija) =costo anual	(26.00 UMA X m <sup>2</sup> de carátula X cada cara de pantalla electrónica) más (7.00 UMA X m <sup>2</sup> de carátula X cada cara de exhibición fija) =costo anual
Por la licencia para la colocación de casetas de vigilancia y plumas, de acuerdo a las disposiciones en materia de Desarrollo Sostenible; se cobrará anualmente por unidad:	0.00 UMA X m <sup>2</sup> X 365 días= costo anual.	0.00 UMA X m <sup>2</sup> X 365 días= costo anual.	0.00 UMA X m <sup>2</sup> X 365 días= costo anual.

En todos los casos, el cálculo de metros cuadrados será tomando en cuenta el espacio considerado por el mobiliario y según aplique, el del usuario que utilice el mobiliario autorizado, el área de proyección sobre el suelo, y/o área de carátula según sea el caso. La unidad básica mínima para el cálculo será de 0.532 m<sup>2</sup>; con excepción de los postes, en los cuales la unidad básica mínima será de 0.3 m<sup>2</sup>.

La vigencia de la licencia comprenderá de la fecha de expedición al 31 de diciembre del ejercicio fiscal en el cual fue autorizado. Dicha licencia deberá ser cubierta en un pago anual.

Para lo aplicable en la presente fracción, las licencias nuevas y/o regularización (que no cuenten con antecedente de licencia) cuyo ingreso sea en cualquiera de los meses del ejercicio fiscal en curso; se calculará de la siguiente forma: la cantidad que resulte de dividir el costo de la licencia anual, entre 365 (trescientos sesenta y cinco) y cuyo resultado se multiplica por el número de días a autorizar. Fórmula que se expresa de la forma siguiente: Derecho=( costo /365) (# de días). Lo anterior a fin de que la vigencia de las mismas sea el último día del año fiscal vigente.

Para las licencias cuya licencia a revalidar haya vencido el último día del año fiscal anterior se calculará de la siguiente forma: la cantidad que resulte del costo de la licencia anual. Fórmula que se expresa de la forma siguiente: Derecho= costo de licencia anual. Lo anterior a fin de que la vigencia de las mismas sea el último día del año fiscal vigente.

Cuando la licencia a revalidar haya vencido en años previos al año fiscal anterior, se realizará la actualización del monto de adeudo, apegándose para su cálculo a lo dispuesto en el Código Fiscal del Estado de Querétaro.

El pago de los derechos correspondientes a esta fracción se registrará por la presente Ley a excepción de aquellos en cuyo Título de Concesión se señale el costo.

**Ingreso anual estimado por esta fracción \$390,763**

**XVIII.** Por la emisión de la Licencia para la Colocación de Toldos, se causará y pagará anualmente por metro lineal:

Licencia Nueva y/o Revalidación pagada de Enero a Marzo	Revalidación pagada de Abril a Diciembre	Regularización
2.00 UMA X metro lineal= costo anual.	2.50 UMA X metro lineal= costo anual.	4.00 UMA X metro lineal= costo anual.

El pago para la admisión del trámite será de 2.00 UMA y se tomará como anticipo del costo del mismo, siempre que éste resulte favorable, en caso contrario, no existirá devolución alguna toda vez que será considerado como costo administrativo.

La vigencia de la licencia comprenderá de la fecha de expedición al 31 de diciembre del ejercicio fiscal en el cual fue autorizado. Dicha licencia deberá ser cubierta en un pago anual.

Para lo aplicable en la presente fracción, las licencias nuevas y/o regularización (que no cuenten con antecedente de licencia) cuyo ingreso sea en cualquiera de los meses del ejercicio fiscal en curso; se calculará de la siguiente forma: la cantidad que resulte de dividir el costo de la licencia anual, entre 365 (trescientos sesenta y cinco) y cuyo resultado se multiplica por el número de días a autorizar. Fórmula que se expresa de la forma siguiente:  $\text{Derecho} = (\text{costo} / 365) (\# \text{ de días})$ . Lo anterior a fin de que la vigencia de las mismas sea el último día del año fiscal vigente.

Para las licencias cuya licencia a revalidar haya vencido el último día del año fiscal anterior se calculará de la siguiente forma: la cantidad que resulte del costo de la licencia anual. Fórmula que se expresa de la forma siguiente:  $\text{Derecho} = \text{costo de licencia anual}$ . Lo anterior a fin de que la vigencia de las mismas sea el último día del año fiscal vigente.

Cuando la licencia a revalidar haya vencido en años previos al año fiscal anterior se realizará la actualización del monto de adeudo, apegándose para su cálculo a lo dispuesto en el Código Fiscal del Estado de Querétaro.

**Ingreso anual estimado por esta fracción \$0.00**

**XIX.** Por las instalaciones aéreas en la vía pública, se causará y pagará por los siguientes conceptos:

1. Servidumbre, ocupación y/o permanencia en la propiedad municipal de ductos, tuberías, colectores, emisores, acometidas, red subterránea, entre otros; se deberá pagar anualmente por metro lineal: 0.12 UMA.

Ingreso anual estimado por este rubro \$0.00

2. Por la colocación de cables en mobiliario urbano instalada según concesión o para uso comercial tales como telefonía, internet, televisión por cable, transferencia de voz y datos, kioscos, módulos, casetas telefónicas, promocionales, pantallas, equipamiento o cualquier otra variación similar; de acuerdo a las disposiciones en materia de Desarrollo Sostenible; se deberá pagar anualmente por metro lineal:

Licencia Nueva y/o Revalidación pagada de Enero a Marzo	Revalidación pagada de Abril a Diciembre	Regularización
0.80 UMA X metro lineal= costo anual.	1.10 UMA X metro lineal= costo anual.	1.80 UMA X metro lineal= costo anual.

La vigencia de la licencia comprenderá de la fecha de expedición al 31 de diciembre del ejercicio fiscal en el cual fue autorizado. Dicha licencia deberá ser cubierta en un pago anual.

Para lo aplicable en la presente fracción, las licencias nuevas y/o regularización (que no cuenten con antecedente de licencia) cuyo ingreso sea en cualquiera de los meses del ejercicio fiscal en curso; se calculará de la siguiente forma: la cantidad que resulte de dividir el costo de la licencia anual, entre 365 (trescientos sesenta y cinco) y cuyo resultado se multiplica por el número de días a autorizar. Fórmula que se expresa de la forma siguiente:  $\text{Derecho} = (\text{costo} / 365) (\# \text{ de días})$ . Lo anterior a fin de que la vigencia de las mismas sea el último día del año fiscal vigente.

Para las licencias cuya licencia a revalidar haya vencido el último día del año fiscal anterior se calculará de la siguiente forma: la cantidad que resulte del costo de la licencia anual. Fórmula que se expresa de la forma siguiente:  $\text{Derecho} = \text{costo de licencia anual}$ . Lo anterior a fin de que la vigencia de las mismas sea el último día del año fiscal vigente.

Cuando la licencia a revalidar haya vencido en años previos al año fiscal anterior se realizará la actualización del monto de adeudo, apegándose para su cálculo a lo dispuesto en el Código Fiscal del Estado de Querétaro.

Ingreso anual estimado por este rubro \$0.00

**Ingreso anual estimado por esta fracción \$0.00**

**Ingreso anual estimado por este artículo \$21,259,938**

**Artículo 25.** Por la expedición de la Placa de Empadronamiento Municipal de Funcionamiento, relativa a la práctica de cualquier actividad, para los establecimientos mercantiles, industriales o de cualquier índole que operen y cuyo ejercicio la Ley exija autorización correspondiente; se causará y pagará:

I. Giros generales causará y pagará:

a) Por apertura, renovación, modificación y reposición:

EL COSTO DE LA PLACA DE EMPADRONAMIENTO MUNICIPAL DE FUNCIONAMIENTO	UMA			
	PRIMER TRIMESTRE	SEGUNDO TRIMESTRE	TERCER TRIMESTRE	CUARTO TRIMESTRE
Apertura giros generales	7.32			
Apertura Programa Regularización	16.05			
Refrendo giros generales	3.15	3.3075	3.6225	4.095
Por apertura de trámites de la Placa de Empadronamiento Municipal de Funcionamiento, autorizada a través del programa de Apertura de Negocios con la modalidad SARE	1.1	1.1	1.1	1.1
Por apertura o refrendo a las personas de escasos recursos, previo estudio socioeconómico; personas con discapacidad, adultas mayores, madres jefas de familia monoparentales, instituciones de asistencia privada que cuenten con registro vigente en la Junta de Asistencia Privada del Estado de Querétaro, personas sujetas de asistencia social o en vulnerabilidad.	1.1	1.1	1.1	1.1
Reposición o modificación giros generales	2.6	2.6	2.6	2.6

b) En trámite de apertura de Negocios y Refrendo de Placa de Empadronamiento Municipal de Funcionamiento para los giros autorizados, donde el titular de la misma solicite realizar su trámite de manera multianual, causará y pagará:

EL COSTO DE LA PLACA DE EMPADRONAMIENTO MUNICIPAL DE FUNCIONAMIENTO	UMA		
	Por 1 año	Por 2 años	Por 3 años
Apertura de Negocios de giros autorizados por la Secretaría de Desarrollo Sostenible	7.32	13.176	17.56
Refrendo de giros autorizados por la Secretaría de Desarrollo Sostenible	3.15	5.67	7.56

c) Expedición de la Placa de Empadronamiento Municipal de Funcionamiento a través del Programa de Regularización que adicionalmente causará y pagará 3.15 UMA

**Ingreso anual estimado por esta fracción \$8,523,163**

II. Giros para la venta de bebidas alcohólicas en envase cerrado de acuerdo a la normatividad aplicable causará y pagará:

EL COSTO DE LA PLACA DE EMPADRONAMIENTO MUNICIPAL DE FUNCIONAMIENTO	UMA			
	PRIMER TRIMESTRE	SEGUNDO TRIMESTRE	TERCER TRIMESTRE	CUARTO TRIMESTRE
Por aumento de giro general a giro de alcoholes en envase cerrado	29.94			
Por refrendo	5	5.25	5.75	6.5
Por duplicado o modificación, excepto cambio de giro	5	5	5	5
Por aumento o disminución de giro en bebidas alcohólicas	26.94	26.94	26.94	26.94

**Ingreso anual estimado por esta fracción \$603,559**

III. Giros para la venta de bebidas alcohólicas en envase abierto de acuerdo a la normatividad aplicable causará y pagará:

EL COSTO DE LA PLACA DE EMPADRONAMIENTO MUNICIPAL DE FUNCIONAMIENTO	UMA			
	PRIMER TRIMESTRE	SEGUNDO TRIMESTRE	TERCER TRIMESTRE	CUARTO TRIMESTRE
Por aumento de giro general a giro de alcoholes en envase abierto	39.92			
Por refrendo	9.98	10.479	11.477	12.974
Por duplicado o modificación, excepto cambio de giro	7.49	7.49	7.49	7.49
Por aumento o disminución de giro en bebidas alcohólicas	26.94	26.94	26.94	26.94

El cobro de Placa de Empadronamiento Municipal de Funcionamiento de Centros Nocturnos y Centro de Juegos se causará y pagará lo siguiente:

GIRO	APERTURA	REFRENDO
Centro Nocturno	1,780.48 UMA	890.24 UMA
Centro de Juegos	1,780.48 UMA	890.24 UMA

Ingreso anual estimado por esta fracción \$1,288,599

**IV. Permisos Provisionales causará y pagará:**

EL COSTO DE PERMISO PROVISIONAL		UMA	
Permiso provisional por mes para período de 1 hasta 90 días naturales para comerciantes establecidos y locatarios con giros generales, con opción a un único refrendo por el mismo periodo		2.49	
Permiso provisional por mes para período máximo de 3 meses para comerciantes establecidos que por temporada acondicionen anexos para la exposición y venta de bienes y servicios		24.96	
Permiso provisional para comercio en vía pública, para la venta de cualquier artículo (excepto los prohibidos o restringidos) en cruces y avenidas principales, fuera del primer cuadro del Centro Histórico por un período no mayor a 30 días naturales		2.49	
Permiso provisional por la realización de eventos temporales que tengan como finalidad la exposición y venta de bienes y servicios tendrá un costo por día y adicionalmente por cada stand autorizado en dicho evento	por permiso	1 día	24.96
		2 a 5 días	31.19
		6 a 9 días	37.43
		10 a 15 días	43.67
		16 a 22 días	49.90
		23 a 30 días	56.15
		31 y más	62.39
	por stand	De 1 a 49	0.63
	De 50 a 99	1.25	
	Más de 100	2.49	
Por reposición		2.00	

Ingreso anual estimado por esta fracción \$107,757

**V. Por la expedición de constancias y verificaciones que realice la dependencia municipal, se causará y pagará:**

CONCEPTO	UMA
Por expedición de constancias de no registro y adeudo en el padrón municipal de Placa de Empadronamiento Municipal de Funcionamiento	2.05
Por expedición de constancias de baja de establecimiento	2.05
Por verificación derivado de una solicitud de baja a comercios establecidos que realice la autoridad municipal	2.60
Por reposición de tarjeta de pagos mensuales	1.30

Por la falta de pago de los derechos previstos en la fracción I de este artículo, por concepto de refrendo de la Placa de Empadronamiento Municipal de Funcionamiento en el plazo autorizado de enero a marzo, la Secretaría de Desarrollo Sostenible sancionará por el incumplimiento a la fracción I con multa de 10.95 a 19.96 UMA y para el caso de las fracciones II y III, la sanción será de 20.54 a 49.90 UMA.

Los servicios a que se refiere el Capítulo Primero del Título Cuarto de la Ley de Hacienda de los Municipios del Estado de Querétaro serán prestados por la Secretaría de Desarrollo Sostenible.



**Ingreso anual estimado por esta fracción \$141,045**

**Ingreso anual estimado por este artículo \$10,664,123**

**Artículo 26.** Por los servicios prestados por conceptos relacionados con Construcciones y Urbanizaciones, se causará y pagará:

I. Por licencias de construcción, se causará y pagará:

1. Por los derechos del trámite de Licencia de Construcción en sus modalidades de obra nueva y/o de ampliación, se pagará por cada metro cuadrado de construcción, la tarifa correspondiente según la siguiente tabla:

CONCEPTO	UMA
Habitacional residencial	0.63
Habitacional popular	0.07
Habitacional medio	0.49
Habitacional campestre	0.63
Industrial	0.75
Comercial	0.63

Ingreso anual estimado por este rubro \$57,609,124

2. Por Licencia de Construcción en las modalidades de:

a) Remodelación, por los derechos de trámite, y en su caso autorización, por cada metro cuadrado de construcción se pagará el 20% de los costos ya señalados en la tabla anterior, de acuerdo a la clasificación que le corresponda.

Ingreso anual estimado por este inciso \$131,089

b) El uso mixto será calculado de acuerdo al uso de suelo que se autorice al predio, con base en los conceptos anteriormente descritos y los metros cuadrados de construcción solicitados.

Ingreso anual estimado por este inciso \$ 0.00

c) Instalación de antena de comunicación de cualquier tipo, se pagará 998.14 UMA, más el costo por metro cuadrado que se señala en la tabla para construcción comercial aplicado en las instalaciones complementarias.

Ingreso anual estimado por este inciso \$130,497

d) Demolición total o parcial de cualquier elemento constructivo, a solicitud del interesado, se pagará el 20% de los costos ya señalados en la tabla anterior, de acuerdo a la clasificación que le corresponda, aplicando los mismos factores por metro lineal para los distintos tipos de muro independientes a otros elementos constructivos.

Ingreso anual estimado por este inciso \$148,427

e) Por el refrendo de Licencia de Construcción en cualquiera de sus modalidades, y en caso de que la vigencia no haya concluido, el costo por metro cuadrado será el resultado de la multiplicación del costo unitario señalado en las tablas anteriores por el porcentaje que reste para concluir la obra, aplicando los mismos factores por metro lineal para los distintos tipos de muro independientes a otros elementos constructivos.

Ingreso anual estimado por este inciso \$11,542,404

f) Regularización, ya sea total o parcial, y atendiendo al avance de la obra, la Dirección sancionará con una multa equivalente de 4 tantos de los derechos correspondientes a obra nueva, adicionales a lo señalado en la Ley de Ingresos vigente para el tipo de construcción.

Ingreso anual estimado por este inciso \$0.00

g) Programas de regularización de construcciones autorizados por el Ayuntamiento, se realizará el cobro de una sanción con base a lo que determine dicho programa, más el costo que se derive por los metros cuadrados de construcción de acuerdo con la tabla anterior.

Ingreso anual estimado por este inciso \$43,413

- h) Muros de delimitación solicitados independientes a la licencia de construcción, se cobrarán por metro lineal conforme al factor determinado en la tabla del inciso j) del presente numeral, atendiendo al tipo de construcción.

Tratándose de la regularización de muros perimetrales solicitados independientes a la edificación interior del predio, adicionalmente a los derechos que corresponda pagar, se sancionará atendiendo al porcentaje de avance de los trabajos de dichos muros, con una multa equivalente a 4 tantos correspondientes al 100% de avance, o lo que resulte según sea el porcentaje de avance de los muros, conforme a los factores determinados en el inciso j) de este numeral atendiendo al tipo de construcción.

Ingreso anual estimado por este inciso \$57,443

- i) Para determinar el cobro por los siguientes conceptos, se multiplicará, según el caso:

CONCEPTO	FACTOR
Área cubierta con uso determinado complementario al autorizado, por metro cuadrado	1
Terrazas, patios, estacionamientos descubiertos o áreas sin cubierta con uso determinado complementario al autorizado, por metro cuadrado	0.3
Área verde, muros de delimitación solicitados en conjunto con la licencia de construcción	0
Área cubierta con material provisional por metro cuadrado	0.3

Ingreso anual estimado por este inciso \$5,606,134

- j) Para determinar el cobro en muros perimetrales de acuerdo al factor socio económico y atendiendo al tipo de construcción, se atenderá a lo siguiente:

CONCEPTO	UMA POR METRO LINEAL
Habitacional Popular	0.20
Habitacional Medio	0.25
Habitacional Residencial	0.30
Habitacional Campestre	0.20
Comercial	0.50
Industrial	0.60

Ingreso anual estimado por este inciso \$0.00

Ingreso anual estimado por este rubro \$17,659,407

3. Por otros servicios prestados relacionados con construcciones y urbanizaciones, se causará y pagará:

CONCEPTO	UMA
Por la recepción del trámite de la licencia de construcción en cualquier modalidad, el cobro será tomado como anticipo del costo total	6.24
Por expedición de copia certificada de licencia de construcción, por hoja tamaño carta	2.49
Por modificación, o cuando se trata de cambio de proyecto, o de Direct or Responsable de Obra, o de titular, con licencia anterior autorizada vigente, cuando los metros cuadrados de lo solicitado sean igual o menor a los autorizados	6.24
Por modificación, o cuando se trata de cambio de proyecto, o de Director Responsable de Obra, o de titular, con licencia de construcción anterior vencida, se pagará de acuerdo al refrendo más lo previsto en este rubro	6.24
Por expedición de aviso de suspensión temporal de obra	6.24
Licencia por acabados con vigencia de 3 meses	6.24
Validación de metros cuadrados de licencias autorizadas con anterioridad, para efecto de cuantificación total de metros autorizados en las construcciones, cuando la validación se realice conjuntamente con los trámites de construcción	0.00
Validación de metros cuadrados de licencias autorizadas con anterioridad, para efecto de cuantificación total de metros autorizados en las construcciones, cuando la validación se realice con posterioridad a los trámites de construcción	6.24
Por copia en medios electrónicos de normas técnicas y disposiciones reglamentarias	6.24
Por expedición de copia simple o certificada de planos, en medidas mayores del tamaño carta, doble carta u oficio, por cada plano	2.26

Ingreso anual estimado por este rubro \$1,778,920

**Ingreso anual estimado por esta fracción \$77,047,451****II. Por licencias de construcción de bardas, tapias y demoliciones, se causará y pagará:**

1. Por demolición parcial o total, por dictamen de la Dirección de Desarrollo Urbano por condiciones de seguridad, o en el caso de que el constructor no haya respetado los lineamientos especificados en la correspondiente Licencia de Construcción, o por haber construido sin la licencia respectiva, se pagará en función del tipo de material 1.25 UMA por M2 o por metro lineal, en caso de muros independientes de otros elementos constructivos.

Ingreso anual estimado por este rubro \$0.00

2. Por la construcción de tapias al interior del alineamiento del predio, para cumplir con los requisitos de seguridad, y que no cuente con Licencia de Construcción vigente, se pagará por metro lineal 0.04 UMA diariamente, hasta por tres meses, vigencia que puede ser renovada de acuerdo a los avances de la tramitación de Licencia de Construcción y a las visitas de verificación que se realicen en el momento.

Ingreso anual estimado por este rubro \$0.00

**Ingreso anual estimado por esta fracción \$0.00****III. Por alineamiento, nomenclatura y número oficial se causará y pagará:**

1. Por concepto de alineamiento pagará por única vez en tanto no se modifique la construcción que tenga frente a la vía pública, de acuerdo a la siguiente tabla:

CONCEPTO	UMA X M2
Habitacional residencial	0.37
Habitacional popular	0.25
Habitacional medio	0.37
Habitacional campestre	0.25
Industrial	1.25
Comercial	0.63

El uso mixto será calculado de acuerdo al uso de suelo que se autorice al predio, con base a los conceptos anteriormente descritos y los metros lineales con frente a la vía pública.

Por la demolición de edificaciones existentes se pagará el 100% de los costos señalados en la tabla anterior según la clasificación que le corresponda.

Por el alineamiento de antena de comunicación de cualquier tipo, se pagará 99.81 UMA.

Si la obra autorizada mediante licencia de construcción presenta modificación y/o ampliación con frente al alineamiento autorizado, se pagará 6.24 UMA.

Ingreso anual estimado por este rubro \$1,707,551

2. Por derechos de nomenclatura de calles de fraccionamientos se pagará:

CONCEPTO	UMA
Por calle cada 100 metros lineales	8.23
Por longitudes excedentes se pagará por cada 10 metros lineales	0.82

Ingreso anual estimado por este rubro \$84,223

3. Por designación de número oficial se pagará:

CONCEPTO	UMA
Habitacional residencial	6.24
Habitacional popular	1.88
Habitacional campestre	12.47
Industrial	31.19
Comercial	18.72
Mixto	18.72
Número oficial de entrada	12.47

Por designación de número oficial de antena de comunicación de cualquier tipo, se pagará 62.39 UMA.

Actualización de certificado de número oficial por modificación de datos, pagará 1.88 UMA.

Los predios que sean parte del programa de reordenamiento de números oficiales y que cuenten con certificado de número oficial, pagarán 0.00 UMA.

Cuando se realicen tres o más usos de suelo en un predio, lotes comerciales, edificios multifamiliares, condominios o cualquier construcción que por su carácter así lo requiera y sea determinado por la Dirección de Desarrollo Urbano, de conformidad con el Reglamento de Construcción del Municipio de Querétaro, previa autorización de dictamen de uso de suelo, se pagará 12.47 UMA por asignación de número oficial de entrada y 18.72 UMA por número oficial mixto, por asignación de número oficial correspondiente al predio, más los costos correspondientes según la tabla anterior de acuerdo a los usos pretendidos y su ubicación.

Ingreso anual estimado por este rubro \$6,495,217

4. Por verificación y expedición del documento de aviso de terminación de obra se pagará con base a la siguiente tabla:

ZONIFICACIÓN	
CONCEPTO	UMA
<b>Urbano (Habitacional)</b>	
a) Popular	2.49
b) Residencial	7.49
c) Residencial Campestre	12.47
<b>Comercial y/o Servicios</b>	
a) Comercial Popular, compatible con habitacional	2.49
b) Únicamente comercio y/o servicio	12.47
c) Comercio Residencial, compatible con habitacional	14.98
d) Condominal Parcial Habitacional	9.98
e) Condominal Total Habitacional	18.72
f) Condominal Parcial Comercial y/o Servicios	18.72
g) Condominal Total Comercial y/o Servicios	24.96
<b>Industrial</b>	
h) Industria, ligera, mediana y pesada	24.96

Ingreso anual estimado por este rubro \$1,333,241

**Ingreso anual estimado por esta fracción \$9,620,232**

- IV. Por la revisión de proyecto de fraccionamiento y condominio, se causará y pagará: 6.24 UMA.

**Ingreso anual estimado por esta fracción \$24,969**

- V. Por la autorización del proyecto de lotificación, el dictamen técnico de licencia de ejecución de obras de urbanización, sobre avance de obra de urbanización o venta provisional de lotes de fraccionamientos y condominios y por la fusión, división o subdivisión de predios o bienes inmuebles o lotificación de predios, se causará y pagará conforme a lo siguiente:

1. Por el trámite de licencias o permisos para la fusión, subdivisión y lotificación de predios o bienes inmuebles se pagará de acuerdo a la siguiente tabla:

CONCEPTO	UMA			
	DE 2 HASTA 4 FRACCIONES	DE 5 HASTA 7 FRACCIONES	DE 8 HASTA 10 FRACCIONES	MÁS DE 10 FRACCIONES
Fusión	12.47	18.72	24.96	62.39
Divisiones y subdivisiones	12.47	18.72	24.96	No aplica
Reconsideración	12.47	18.72	24.96	62.39
Certificaciones	12.47	18.72	24.96	62.39
Rectificación de medidas	12.47	18.72	24.96	62.39
Reposición de copias	3.74	3.74	3.74	3.74
Cancelación	12.47	18.72	24.96	62.39
Constancia de trámites	12.47	24.96	37.43	74.86

Ingreso anual estimado por este rubro \$312,129

2. Cobro inicial por el trámite, previo a su recepción en cualquier modalidad 5.00 UMA.

Ingreso anual estimado por este rubro \$0.00

3. Por los servicios prestados relacionados con las autorizaciones y dictámenes técnicos, se causarán y pagarán los siguientes derechos:

AUTORIZACIÓN DE PROYECTOS DE LOTIFICACIÓN DE FRACCIONAMIENTOS	UMA			
	DE 0.00 HASTA 59.99 HA.	DE 60.00 HASTA 79.99 HA.	DE 80.00 HASTA 99.99 HA.	DE 100.00 HA. O MÁS
<b>Urbanos</b>				
a) Residencial Campestre	99.81	112.29	124.77	137.24
b) Residencial	68.62	81.09	93.58	106.05
c) Medio	56.15	68.62	81.09	93.58
d) Popular	43.67	56.15	68.62	81.09
<b>Campestre</b>				
a) Campestre	43.67	56.15	68.62	81.09
<b>Industrial</b>				
a) Industrial	87.34	99.81	112.29	124.77
<b>Comercial</b>				
a) Comercial y otros no especificados	99.81	112.29	124.77	137.24
b) Mixto	99.81	99.81	124.77	137.24

DICTAMEN TÉCNICO PARA LA LICENCIA DE EJECUCIÓN DE OBRAS DE URBANIZACIÓN DE FRACCIONAMIENTOS	UMA			
	DE 0.00 HASTA 59.99 HA.	DE 60.00 HASTA 79.99 HA.	DE 80.00 HASTA 99.99 HA.	DE 100.00 HA. O MÁS
<b>Urbanos</b>				
a) Residencial Campestre	99.81	112.29	124.77	137.24
b) Residencial	68.62	81.09	93.58	106.05
c) Medio	56.15	68.62	81.09	93.58
d) Popular	43.67	56.15	68.62	81.09
<b>Campestre</b>				
a) Campestre	43.67	56.15	68.62	81.09
<b>Industrial</b>				
a) Industrial	87.34	99.81	112.28	124.77
<b>Comercial</b>				
a) Comercial y otros no especificados	99.81	112.29	124.77	137.24
b) Mixto	99.81	112.29	124.77	137.24

DICTAMEN TÉCNICO PARA LA LICENCIA DE EJECUCIÓN DE OBRAS DE URBANIZACIÓN DE CONDOMINIOS	UMA					
	DE 2 A 24 UNIDADES PRIVATIVAS	DE 25 A 48 UNIDADES PRIVATIVAS	DE 49 A 72 UNIDADES PRIVATIVAS	DE 73 A 96 UNIDADES PRIVATIVAS	DE 97 A 120 UNIDADES PRIVATIVAS	MÁS DE 120 UNIDADES PRIVATIVAS
<b>Urbanos</b>						
a) Residencial Campestre	87.34	99.81	112.29	124.77	137.24	149.72
b) Residencial	68.62	81.09	93.58	106.05	118.54	131.02
c) Medio	56.13	68.62	81.09	93.58	106.05	118.53
d) Popular	43.67	56.15	68.62	81.09	93.58	106.06
<b>Campestre</b>						
a) Campestre	43.67	56.15	68.62	81.09	93.58	106.06
<b>Industrial</b>						
a) Industrial	81.09	93.58	106.05	118.52	131.01	143.49
<b>Comercial</b>						
a) Comercial y otros no especificados	87.34	99.81	112.29	124.77	137.24	149.72
b) Mixto	87.34	99.81	112.29	124.77	137.24	149.72

DICTAMEN TÉCNICO SOBRE AVANCES DE OBRAS DE URBANIZACIÓN Y POR VENTA PROVISIONAL DE LOTES DE FRACCIONAMIENTO	UMA			
	DE 0.00 HASTA 59.99 HA.	DE 60.00 HASTA 79.99 HA.	DE 80.00 HASTA 99.99 HA.	DE 100.00 HA. O MÁS
<b>Urbanos</b>				
a) Residencial Campestre	99.81	112.29	124.77	137.24
b) Residencial	68.62	81.09	93.58	106.05
c) Medio	56.15	68.62	81.09	93.58
d) Popular	43.67	56.15	68.62	81.09
<b>Campestre</b>				
a) Campestre	43.67	56.15	68.62	81.09
<b>Industrial</b>				
a) Industrial	87.34	99.81	112.29	124.77
<b>Comercial</b>				
a) Comercial y otros no especificados	99.81	112.29	124.77	137.24
b) Mixto	99.81	112.29	124.77	137.24

DICTAMEN TÉCNICO SOBRE AVANCES DE OBRAS DE URBANIZACIÓN Y POR VENTA DE UNIDADES PRIVATIVAS	UMA					
	DE 02 A 24 UNIDADES PRIVATIVAS	DE 25 A 48 UNIDADES PRIVATIVAS	DE 49 A 72 UNIDADES PRIVATIVAS	DE 73 A 96 UNIDADES PRIVATIVAS	DE 97 A 120 UNIDADES PRIVATIVAS	MÁS DE 120 UNIDADES PRIVATIVAS
<b>Urbanos</b>						
a) Residencial Campestre	87.34	99.81	112.29	124.77	137.24	149.72
b) Residencial	68.62	81.09	93.58	106.05	118.52	131.02
c) Medio	56.15	68.62	81.09	93.58	106.05	118.53
d) Popular	43.67	56.15	68.62	81.09	93.58	106.06
<b>Campestre</b>						
a) Campestre	43.67	56.15	68.62	81.09	93.58	106.06
<b>Industrial</b>						
a) Industrial	81.09	93.58	106.05	118.52	131.01	143.49
<b>Comercial</b>						
a) Comercial y otros no especificados	87.34	99.81	112.29	124.77	137.24	149.72
b) Mixto	87.34	99.81	112.29	124.77	137.24	149.72

DICTAMEN TÉCNICO, AUTORIZACIÓN DEFINITIVA Y RECEPCIÓN DE FRACCIONAMIENTOS EMITIDOS POR EL AYUNTAMIENTO	UMA			
	DE 0.00 HASTA 59.99 HA.	DE 60.00 HASTA 79.99 HA.	DE 80.00 HASTA 99.99 HA.	DE 100.00 HA. O MÁS
<b>Urbanos</b>				
a) Residencial Campestre	99.81	112.29	124.77	137.24
b) Residencial	68.62	81.09	93.58	106.05
c) Medio	56.15	68.62	81.09	93.58
d) Popular	43.67	56.15	68.62	81.09
<b>Campestre</b>				
a) Campestre	43.67	56.15	68.62	81.09
<b>Industrial</b>				
a) Industrial	87.34	99.81	112.29	124.77
<b>Comercial</b>				
a) Comercial y otros no especificados	99.81	112.29	124.77	137.24
b) Mixto	99.81	112.29	124.77	137.24

Ingreso anual estimado por este rubro \$1,802,028

4. Por dictámenes técnicos y otros servicios, se pagará:

CONCEPTO	UMA
Por dictamen técnico con vigencia determinada para la autorización provisional para inicio de obras de urbanización	62.39
Por dictamen técnico con vigencia para la autorización de publicidad en fraccionamientos	49.90
Por dictamen técnico de cancelación de fraccionamientos	37.43
Por dictamen técnico de cambio de nombre de fraccionamientos	24.96
Por reposición de copias de planos de fraccionamiento	3.74
Por dictamen de causahabencia de fraccionamientos	24.96
Por informes generales emitidos por las Dependencias competentes por conducto de la Dirección de Desarrollo Urbano	24.96
Por la entrega de documentos o planos de fraccionamientos en copia certificada: de 1 a 10 documentos	37.43 más 1.25 por cada hoja excedente
Por dictamen técnico de nomenclatura y denominación de fraccionamientos y condominios	24.96

Ingreso anual estimado por este rubro \$102,900

**Ingreso anual estimado por esta fracción \$2,217,057**

VI. Por el dictamen técnico para la renovación de licencia de ejecución de obras de urbanización de fraccionamientos y condominios, se causará y pagará:

DICTAMEN TÉCNICO PARA LA RENOVACIÓN DE LICENCIA DE EJECUCIÓN DE OBRAS DE URBANIZACIÓN DE FRACCIONAMIENTOS	UMA			
	DE 0.00 HASTA 59.99 HA.	DE 60.00 HASTA 79.99 HA.	DE 80.00 HASTA 99.99 HA.	DE 100.00 HA. O MÁS
<b>Urbanos</b>				
a) Residencial Campestre	99.81	112.29	124.77	137.24
b) Residencial	68.62	81.09	93.58	106.05
c) Medio	56.15	68.62	81.09	93.58
d) Popular	43.67	56.15	68.62	81.09
<b>Campestre</b>				
a) Campestre	43.67	56.15	68.62	81.09
<b>Industrial</b>				
a) Industrial	87.34	99.81	112.29	124.77
<b>Comercial</b>				
a) Comercial y otros no especificados	99.81	112.29	124.77	137.24
b) Mixto	99.81	112.29	124.77	137.24

DICTAMEN TÉCNICO PARA LA RENOVACIÓN DE LICENCIA DE EJECUCIÓN DE OBRAS DE URBANIZACIÓN DE CONDOMINIOS	UMA/UNIDADES PRIVATIVAS					
	DE 2 A 24	DE 25 A 48	DE 49 A 72	DE 73 A 96	DE 97 A 120	MÁS DE 120
<b>Urbanos</b>						
a) Residencial Campestre	87.34	99.81	112.29	124.77	137.24	149.72
b) Residencial	68.62	81.09	93.58	106.05	118.52	131.02
c) Medio	56.15	68.62	81.09	93.58	106.05	118.53
d) Popular	43.67	56.15	68.62	81.09	93.58	106.06
<b>Campestre</b>						
a) Campestre	43.67	56.15	68.62	81.09	93.58	106.06
<b>Industrial</b>						
a) Industrial	81.09	93.58	106.05	118.52	131.01	143.49
<b>Comercial</b>						
a) Comercial y otros no especificados	87.34	99.81	112.29	124.77	137.24	149.72
b) Mixto	87.34	99.81	112.29	124.77	137.24	149.72

**Ingreso anual estimado por esta fracción \$28,785**

VII. Por la autorización del proyecto de relotificación o ajuste de medidas de fraccionamientos y condominios, se causará y pagará:

AUTORIZACIÓN DE PROYECTO DE RELOTIFICACIÓN O AJUSTE DE MEDIDAS DE FRACCIONAMIENTOS	UMA			
	DE 0.00 HASTA 59.99 HA.	DE 60.00 HASTA 79.99 HA.	DE 80.00 HASTA 99.99 HA.	DE 100.00 HA. O MÁS
<b>Urbanos</b>				
a) Residencial Campestre	99.81	112.29	124.77	137.24
b) Residencial	68.62	81.09	93.58	106.05
c) Medio	56.15	68.62	81.09	93.58
d) Popular	43.67	56.15	68.62	81.09
<b>Campestre</b>				
a) Campestre	43.67	56.15	68.62	81.09
<b>Industrial</b>				
a) Industrial	87.34	99.81	112.29	124.77
<b>Comercial</b>				
a) Comercial y otros no especificados	99.81	112.29	124.77	137.24
b) Mixto	99.81	112.29	124.77	137.24

AUTORIZACIÓN DE PROYECTO DE RELOTIFICACIÓN O AJUSTE DE MEDIDAS DE CONDOMINIOS	UMA/UNIDAD PRIVATIVA					
	DE 2 A 24	DE 25 A 48	DE 49 A 72	DE 73 A 96	DE 97 A 120	MÁS DE 120
<b>Urbanos</b>						
a) Residencial Campestre	87.34	99.81	112.29	124.77	137.24	149.72
b) Residencial	68.62	81.09	93.58	106.05	118.52	131.02
c) Medio	56.15	68.62	81.09	93.58	106.05	118.53
d) Popular	43.67	56.15	68.62	81.09	93.58	106.06
<b>Campestre</b>						
a) Campestre	43.67	56.15	68.62	81.09	93.58	106.06
<b>Industrial</b>						
a) Industrial	81.09	93.58	106.05	118.52	131.01	143.49
<b>Comercial</b>						
a) Comercial y otros no especificados	87.34	99.81	112.29	124.77	137.24	149.72
b) Mixto	87.34	99.81	112.29	124.77	137.24	149.72

Ingreso anual estimado por esta fracción \$72,975

VIII. Por dictamen técnico de relotificación o ajuste de medidas de fraccionamientos y condominios, se causará y pagará:

DICTAMEN TÉCNICO DE RELOTIFICACIÓN O AJUSTE DE MEDIDAS DE FRACCIONAMIENTOS	UMA					
	DE 0.00 HASTA 59.99 HA.	DE 60.00 HASTA 79.99 HA.	DE 80.00 HASTA 99.99 HA.	DE 100.00 HA. O MÁS		
<b>Urbanos</b>						
a) Residencial Campestre	99.81	112.29	124.77	137.24		
b) Residencial	68.62	81.09	93.58	106.05		
c) Medio	56.15	68.62	81.09	93.58		
d) Popular	43.67	56.15	68.62	81.09		
<b>Campestre</b>						
a) Campestre	43.67	56.15	68.62	81.09		
<b>Industrial</b>						
a) Industrial	87.34	99.81	112.29	124.77		
<b>Comercial</b>						
a) Comercial y otros no especificados	99.81	112.29	124.77	137.24		
b) Mixto	99.81	112.29	124.77	137.24		
DICTAMEN TÉCNICO DE RELOTIFICACIÓN O AJUSTE DE MEDIDAS DE CONDOMINIOS	UMA/ UNIDAD PRIVATIVA					
	DE 2 A 24	DE 25 A 48	DE 49 A 72	DE 73 A 96	DE 97 A 120	MÁS DE 120
<b>Urbanos</b>						
a) Residencial Campestre	87.34	99.81	112.29	124.77	137.24	149.72
b) Residencial	68.62	81.09	93.58	106.05	118.52	131.02
c) Medio	56.15	68.62	81.09	93.58	106.05	118.53
d) Popular	43.67	56.15	68.62	81.09	93.58	106.06
<b>Campestre</b>						
a) Campestre	43.67	56.15	68.62	81.09	93.58	106.06
<b>Industrial</b>						
a) Industrial	81.09	93.58	106.05	118.52	131.01	143.49
<b>Comercial</b>						
a) Comercial y otros no especificados	87.34	99.81	112.29	124.77	137.24	149.72
b) Mixto	87.34	99.81	112.29	124.77	137.24	149.72

Ingreso anual estimado por esta fracción \$9,744



- IX. Por reposición de copias de planos y otros conceptos relacionados con fraccionamientos y condominios, se causará y pagará:

CONCEPTO	UMA
Reposición de copia por documento o por plano	6.24
Por la autorización de publicidad	74.86
Por modificación o ampliación de plano	62.39
Por corrección de medidas de plano	49.90
Por la expedición de constancia	24.96

**Ingreso anual estimado por esta fracción \$319,570**

- X. Por la certificación de documentos o planos de fraccionamientos y condominios, se causará y pagará: De 1 a 10 hojas o planos 24.96 UMA, más 1.25 UMA por cada hoja o plano excedente.

**Ingreso anual estimado por esta fracción \$6,091**

- XI. Por la autorización de proyecto en condominio, revisión a proyectos para condominios, se causará y pagará:

POR AUTORIZACIÓN DE PROYECTOS EN CONDOMINIO	UMA/ UNIDAD PRIVATIVA					
	DE 2 A 24	DE 25 A 48	DE 49 72	DE 73 A 96	DE 97 A 120	MÁS DE 120
<b>Urbanos</b>						
a)Residencial Campestre	87.34	99.81	112.29	124.77	137.24	149.72
b) Residencial	62.39	74.86	87.34	99.81	112.29	124.77
c) Medio	49.90	62.39	74.86	87.34	99.81	112.29
d) Popular	37.43	49.90	62.39	74.86	87.34	99.82
<b>Campestre</b>						
a) Campestre	37.43	49.90	62.39	74.86	87.34	99.82
<b>Industrial</b>						
a) Industrial	74.86	87.34	99.81	112.29	124.77	137.25
<b>Comercial</b>						
a) Comercial y otros no especificados	87.34	99.81	112.29	124.77	137.24	149.72
b) Mixto	87.34	99.81	112.29	124.77	137.24	149.72

**Ingreso anual estimado por esta fracción \$645,245**

- XII. Por la emisión de declaratoria de régimen de propiedad en condominio, se causará y pagará:

POR DECLARATORIA DE PROYECTOS EN CONDOMINIO	UMA/UNIDAD PRIVATIVA					
	DE 2 A 24	DE 25 A 48	DE 49 A 72	DE 73 A 96	DE 97 A 120	MÁS DE 120
<b>Urbanos</b>						
a)Residencial Campestre	87.34	99.81	112.29	124.77	137.24	149.72
b) Residencial	74.86	87.34	99.81	112.29	124.77	137.25
c) Medio	62.39	74.86	87.34	99.81	112.29	124.77
d) Popular	49.90	62.39	74.86	87.34	99.81	112.29
<b>Campestre</b>						
a) Campestre	49.90	62.39	74.86	87.34	99.81	112.29
<b>Industrial</b>						
a) Industrial	87.34	99.81	112.29	124.77	137.24	149.72
<b>Comercial</b>						
a) Comercial y otros no especificados	99.81	112.29	124.77	137.24	149.73	162.21
b) Mixto	99.81	112.29	124.77	137.24	149.73	162.21

**Ingreso anual estimado por esta fracción \$740,191**

- XIII. Por servicio de apoyo técnico, se causará y pagará:

1. Por concepto de expedición de copias fotostáticas simples de planos de anexos técnicos específicos del área de estudio y planos base se pagará: 3.74 UMA.

Ingreso anual estimado por este rubro \$0.00

2. Por expedición de copias fotostáticas simples de información de planes y programas técnicos se pagará: 3.74 UMA.

Ingreso anual estimado por este rubro \$0.00

3. Por el estudio de factibilidad para la colocación de cabinas, casetas de control y similares en la vía pública, se pagará por unidad 6.24 UMA.

Ingreso anual estimado por este rubro \$0.00

4. Por expedición de planos de información cartográfica del Municipio de Querétaro, se pagará:

CONCEPTO	UMA
Por expedición de estudio y plano de fallas geológicas, normas técnicas y disposiciones reglamentarias por metro cuadrado	7.49
Por expedición de planos de información cartográfica del Municipio de Querétaro a color (incluye todo el Municipio de Querétaro conteniendo: calles, colonias, manzanas y límites de cada una de las Delegaciones)	7.49
Por expedición de planos de información cartográfica del Municipio de Querétaro a color (incluye únicamente una ubicación en específico de una delegación con nombre de calles, predios y límites de cada una de las Delegaciones)	5.00
Archivo digital de la cartografía del Municipio de Querétaro (incluye planimetría de todo el Municipio, calles, manzanas y límites de cada una de las Delegaciones)	9.98
Archivo digital de la cartografía del Municipio de Querétaro (en específico de una parte de la planimetría abarcando un radio aproximado de 500 metros)	3.74

Ingreso anual estimado por este rubro \$0.00

5. Por la emisión del dictamen técnico de reconocimiento vial, se pagará 24.96 UMA.

Ingreso anual estimado por este rubro \$3,263

6. Por la emisión de la constancia de alineamiento vial, se pagará 6.24 UMA.

Ingreso anual estimado por este rubro \$11,421

7. Por la emisión de dictamen o estudio técnico, respecto de trámites ingresados a través de la Secretaría del Ayuntamiento, se pagará 31.19 UMA.

Ingreso anual estimado por este rubro \$2,611,693

8. Por la elaboración de Dictamen Técnico de Impacto Urbano se causará y pagará conforme a lo siguiente:

Por los servicios prestados relacionados con la elaboración de dictámenes técnicos de Impacto Urbano.

SUPERFICIE TOTAL DE PREDIO	USO	
	HABITACIONAL	COMERCIO Y SERVICIOS, INDUSTRIAL, MIXTO Y OTROS USOS
	UMA	UMA
Hasta 1.00 hectáreas	50.00	85.00
Más de 1.00 y hasta 5.00 hectáreas	58.75	100.00
Más de 5.00 y hasta 20.00 hectáreas	75.00	127.50
Más de 20.00 y hasta 50.00 hectáreas	100.00	170.00
Más de 50.00 y hasta 100.00 hectáreas	135.00	230.00
Más de 100.00 hectáreas	182.50	310.00

Ingreso anual estimado por este rubro \$0.00

**Ingreso anual estimado por esta fracción \$2,626,377**

XIV. Por supervisión de obras de urbanización en fraccionamientos y condominios se causará y pagará aplicándosele al presupuesto de la obra el 1.875%, de acuerdo con el Código Urbano del Estado de Querétaro.

**Ingreso anual estimado por esta fracción \$12,800,053**

XV. Por carta urbana del Plan de Desarrollo Urbano, cada una, se causará y pagará 5.98 UMA.

**Ingreso anual estimado por esta fracción \$0.00**

XVI. Por ruptura y reparación del pavimento de la vía pública, se causará y pagará por metro cuadrado de acuerdo a la siguiente tabla:

CONCEPTO	UMA X M2
----------	----------

Adoquín	12.47
Asfalto	3.12
Concreto/Concreto Hidráulico	6.86
Empedrado	3.12
Terracería	1.88
Obras para infraestructura de Instituciones Gubernamentales Estatales y Federales de carácter público	3.12
Adocreto	3.74
Otras	De acuerdo a estudio técnico y precio vigente en el mercado, realizado por la Dirección de Obras Públicas Municipales

Por el trámite de ruptura y reparación de Pavimento de la vía pública se aplicará un cobro inicial de 6.24 UMA, cantidad que se tomará como anticipo del costo total del mismo.

**Ingreso anual estimado por esta fracción \$3,073,064**

**XVII.** Por dictamen de uso de suelo, altura máxima permitida y factibilidad de giro causará y pagará:

1. Por el estudio de factibilidad de giro y/o altura máxima permitida de construcción y expedición del dictamen de uso del suelo se pagará:

a) Por la expedición del dictamen de uso de suelo hasta por los primeros 100 M2:

ZONIFICACIÓN SECUNDARIA		UMA				
		URBANOS			CAMPESTRE	
PPDUD	PPDUZMBTQ	a) Residencial	b) Popular	c) De Urbanización Progressiva	d) Institucional. Incluye Equipamiento PPDUD (EA, EI, ER, EE, EEN) y PPDUZMBTQ (EA, EAP, EC, ECM, ECT, ED, EE, EI, ER, ES, ESU, ET, SE, SS, ST, AV), para predios particulares. Pagar a razón de:	e) Usos permitidos PPDUD (PEPE, PEA, PEUM)
H 0.5	H1	18.72	6.24	6.24	18.72	18.72
H1	H2					
H2	H3					
H3	H4					
H4						
H5	0					
H6						
HRCS			6.24			
<b>INDUSTRIAL</b>						
IP	0					37.43
IM	IM					31.19
IL	0					24.96
<b>COMERCIO Y SERVICIOS</b>						
H2S	HCS2					18.72
H4S	HCS3					
	HCSI3					
	HM1					
	HM2					
CS	HMCS1					
THE	HMCS2					
CU	HMCS3					
SU	CR					
CoU	CRM					
CB	CRP					
	ZM					
	CS					
	CSI					
Antenas, mástiles y torres de televisión, radiocomunicación y telefonía						124.77

En lo referente a la expedición de Dictamen de Uso de Suelo para la instalación de antenas, mástiles y torres de televisión, radiocomunicación y telefonía, se cobrará en cualquier tipo de solicitud (obra nueva, regularización, ampliación y ratificación).

Después de 100 M2, se pagará de acuerdo a la zona homogénea, conforme a lo siguiente:

$$F.= \left[ \left( 1.25 \text{ UMA} \times \text{M2excedente de superficie} \right) / \text{Factor único} \right] \times \text{Zona Homogénea}$$

ZONIFICACIÓN SECUNDARIA		Factor Único / Zona Homogénea					
		URBANOS			CAMPESTRE		
		a) Residencial	b) Popular	c) De Urbanización Progresiva	d) Institucional, Incluye Equipamiento PPDUD (EA, EI, ER, EE, EIN) y PPDUZMBTQ (EA, EAP, EC, ECM, ECT, ED, EE, EI, ER, ES, ESU, ET, SE, SS, ST, AV)	e) Usos permitidos PPDUD (PEPE, PEA, PEUM)	Rústico Campestre (Incluye Vivienda en PEPE, PEA y PEUM)
PPDUD	PPDUZMBTQ						
H 0.5	H1	100/2	150/1	150/1	120/2	120/2	150/1
H1	H2						
H2	H3						
H3	H4						
H4							
H5							
H6							
<b>INDUSTRIAL</b>							
IP		100/2					
IM	IM						
IL							
<b>COMERCIO Y SERVICIOS</b>							
H2S	HCS2	120/2					
H4S	HCS3						
HRCS	HCSI3						
	HM1						
	HM2						
CS	HMCS1						
THE	HMCS2						
CU	HMCS3						
SU	CR						
CoU	CRM						
CB	CRP						
	ZM						
	CS						
	CSI						

En caso de modificación a Planes o Programas Parciales de Desarrollo Urbano, el cobro se realizará en relación a la tabla que se indique en la memoria descriptiva.

Para efectos de lo dispuesto en esta fracción, se entiende por:

F	FACTOR
---	--------

H	HABITACIONAL
H4	HABITACIONAL HASTA 400 hab./ ha.
H5	HABITACIONAL HASTA 500 hab./ha.
H6	HABITACIONAL HASTA 600 hab./ha.
H2S	HABITACIONAL HASTA 200 hab./ha/SERVICIOS
H4S	HABITACIONAL HASTA 400 hab./ha / SERVICIOS
HRCS	HABITACIONAL RURAL CON COMERCIO Y SERVICIOS
CS	COMERCIAL Y DE SERVICIOS
THE	TURÍSTICO HOTELERO EXTENSIVO
CU	CENTRO URBANO
SU	SUBCENTRO URBANO
CoU	CORREDOR URBANO
CB	CENTRO DE BARRIO
EA	ESPACIOS ABIERTOS (plazas, parques, jardines, camellones)
EI	EQUIPAMIENTO INSTITUCIONAL
ER	EQUIPAMIENTO REGIONAL
EE	EQUIPAMIENTO ESPECIAL
EIN	EQUIPAMIENTO PARA INFRAESTRUCTURA
IP	INDUSTRIA PESADA
IM	INDUSTRIA MEDIANA
IL	INDUSTRIA LIGERA
PEPE	PRESERVACIÓN ECOLÓGICA PROTECCIÓN ESPECIAL
PEA	PRESERVACIÓN ECOLÓGICA AGRÍCOLA
PEUM	PRESERVACIÓN ECOLÓGICA DE USOS MÚLTIPLES
HCS2	HABITACIONAL MIXTO HASTA 200 hab/ha
HCS3	HABITACIONAL MIXTO HASTA 300 hab/ha
HCSI3	HABITACIONAL MICROINDUSTRIAL MIXTO 300 hab/ha
HM1	HABITACIONAL MONUMENTAL 100 hab/ha
HM2	HABITACIONAL MONUMENTAL 200 hab/ha
HMCS1	HABITACIONAL MONUMENTAL MIXTO 100 hab/ha
HMCS2	HABITACIONAL MONUMENTAL MIXTO 200 hab/ha
HMCS3	HABITACIONAL MONUMENTAL MIXTO 300 hab/ha
CR	CORREDOR URBANO
CRM	CORREDOR URBANO MONUMENTAL
CRP	CORREDOR DE PROTECCIÓN
ZM	ZONA MULTIFUNCIONAL
CSI	COMERCIO SERVICIOS E INDUSTRIA
H05	HABITACIONAL 50 HAB/HA
EAP	EQUIPAMIENTO DE ASISTENCIA PÚBLICA
EC	EQUIPAMIENTO DE COMERCIO
ECM	EQUIPAMIENTO DE COMUNICACIÓN
ECT	EQUIPAMIENTO DE CULTURA
ED	EQUIPAMIENTO DEPORTIVO
EE	EQUIPAMIENTO DE EDUCACIÓN (PPDUZMBTQ)
EI	EQUIPAMIENTO DE INFRAESTRUCTURA (PPDUZMBTQ)
ER	EQUIPAMIENTO RECREATIVO (PPDUZMBTQ)
ES	EQUIPAMIENTO DE SALUD
ESU	EQUIPAMIENTO DE SERVICIOS URBANOS
ET	EQUIPAMIENTO DE TRANSPORTE
SE	SERVICIO DE EDUCACIÓN
SS	SERVICIO DE SALUD
ST	SERVICIO DE TRANSPORTE
AV	ÁREAS VERDES Y ESPACIOS ABIERTOS

Por el trámite de dictamen de uso de suelo se realizará un cobro inicial de 6.24 UMA, cantidad que se tomará como anticipo del costo total del mismo.

Ingreso anual estimado por este inciso \$5,236,641

- b) Por el estudio de factibilidad de giro 2.49 UMA.

Tratándose de Factibilidad vinculada a una Placa de Empadronamiento Municipal de Funcionamiento con giro multianual, se causará y pagará conforme a la siguiente tabla:

UMA	
Por 2 años	Por 3 años
4.48	5.97

Ingreso anual estimado por este inciso \$1,244,810

- c) Por el estudio y elaboración del Dictamen de Altura Máxima Permitida se causará y pagará 12.49 UMA.

Las personas físicas o morales a las que les sea autorizado un incremento de Altura Máxima Permitida para una edificación, mediante la aplicación de la Norma de Altura Máxima Permitida, deberán cubrir, previo a la emisión del Dictamen correspondiente, el pago por concepto de aprovechamiento de los derechos de desarrollo adicionales otorgados, de acuerdo a lo establecido en el artículo 42, fracción I, numeral 5, inciso k).

Ingreso anual estimado por este inciso \$2,449

- d) Por modificación, ampliación y ratificación de dictamen de uso de suelo 7.49 UMA.

Ingreso anual estimado por este inciso \$167,535

- e) Por expedición de copia certificada de dictamen de uso de suelo 2.49 UMA.

Ingreso anual estimado por este inciso \$0.00

- f) Por modificación de dictamen de uso de suelo por metro cuadrado de acuerdo con el uso de suelo solicitado:

USO DE SUELO SOLICITADO	UMA/ M2	
	De 1 a 5000 M2	Más de 5000 M2
Habitacional	0.03	0.01
Comercial y servicios	0.04	0.04
Industrial	0.05	0.04
Equipamiento	0.03	0.01

Ingreso anual estimado por este inciso \$0.00

- g) Por el estudio y emisión de informe y/o viabilidad de uso de suelo 3.74 UMA.

Ingreso anual estimado por este inciso \$94,379

Ingreso anual estimado por este rubro \$6,745,814

- 2. Por la emisión del dictamen técnico aprobatorio de la ejecución de las obras de urbanización de los condominios se pagará:

DICTAMEN TÉCNICO DE ENTREGA Y RECEPCIÓN DE LAS OBRAS DE URBANIZACIÓN DE LOS CONDOMINIOS	UMA/UNIDAD PRIVATIVA					
	DE 2 A 24	DE 25 A 48	DE 49 A 72	DE 73 A 96	DE 97 A 120	MÁS DE 120
<b>Urbanos</b>						
a) Residencial Campestre	87.34	99.81	112.29	124.77	149.71	162.18
b) Residencial	74.86	87.34	99.81	112.29	124.77	137.19
c) Medio	62.39	74.86	87.34	99.81	112.29	124.75
d) Popular	49.90	62.39	74.86	87.34	99.81	112.28
<b>Campestre</b>						
a) Campestre	49.90	62.39	74.86	87.34	99.81	112.28
<b>Industrial</b>						
a) Industrial	87.34	99.81	112.29	124.77	137.24	149.71
<b>Comercial</b>						
a) Comercial y otros no especificados	99.81	112.29	124.77	137.24	149.73	162.18
b) Mixto	99.81	112.29	124.77	137.24	149.73	162.18

Ingreso anual estimado por este rubro \$108,740

**Ingreso anual estimado por esta fracción \$6,854,554**

- XVIII.** Por los servicios de vigilancia, inspección y control necesarios para la ejecución de obras, se retendrá el 2.5% sobre el importe de cada una de las estimaciones de trabajo, exceptuando cuando exista recurso federal.

**Ingreso anual estimado por esta fracción \$19,682,083**

- XIX.** Por emisión de dictamen de altura máxima construida se causará y pagará 6.24 UMA.

**Ingreso anual estimado por esta fracción \$74,457**

- XX.** Para los casos de los desarrollos habitacionales en su modalidad de regularización, ya sea total o parcial, atendiendo al avance de la ejecución de obras de urbanización, la Dirección sancionará con una multa equivalente al presupuesto de obras de urbanización por 4 tantos del porcentaje de avance por el factor correspondiente, de acuerdo a la siguiente tabla:

MULTAS PARA DESARROLLOS HABITACIONALES (RÉGIMEN DE PROPIEDAD EN CONDOMINIO Y FRACCIONAMIENTOS)	FACTOR
<b>Urbanos</b>	
a) Residencial	0.18
b) Medio	0.12
c) Popular	0.06
<b>Campestre</b>	
a) Campestre	0.18
<b>Industrial</b>	
a) Industrial	0.25
<b>Comercial</b>	
a) Comercial y otros no especificados	0.25
b) Mixto	0.25

Los presupuestos deberán ser presentados bajo los rangos de urbanización que determine la Dirección de Desarrollo Urbano con el apoyo de la Secretaría de Obras Públicas Municipales.

**Ingreso anual estimado por esta fracción \$0.00**

- XXI.** Por los servicios relacionados con la adquisición de derechos de desarrollo adicionales previstos en el Programa Municipal de Desarrollo Urbano:

1. Por los servicios prestados relacionados con el estudio y elaboración de dictamen técnico de Viabilidad de Derechos de Desarrollo Adicionales derivado del Programa Municipal de Desarrollo Urbano de Querétaro, se causará y pagará:

SUPERFICIE TOTAL DE PREDIO	USO	
	HABITACIONAL	COMERCIO Y SERVICIOS, INDUSTRIAL, MIXTO Y OTROS USOS
	UMA	UMA
Hasta 1.00 hectáreas	10.00	17.00
Más de 1.00 y hasta 5.00 hectáreas	11.75	20.00
Más de 5.00 y hasta 20.00 hectáreas	15.00	25.50
Más de 20.00 y hasta 50.00 hectáreas	20.00	34.00
Más de 50.00 y hasta 100.00 hectáreas	27.00	46.00
Más de 100.00 hectáreas	36.50	62.00

Ingreso anual estimado por este rubro \$ 0.00

2. Por los servicios prestados relacionados con la emisión de los certificados de derechos de desarrollo adicionales derivados del Programa Municipal de Desarrollo Urbano, se causará y pagará:

CONCEPTO	UMA
Emisión de certificado	10.00

Ingreso anual estimado por este rubro \$0.00

3. Por la realización de convocatorias y foros de consulta pública para solicitudes de modificación de los Programas de Desarrollo Urbano se causará y pagará conforme lo siguiente:

a) Por los servicios prestados relacionados con la realización del proceso de consulta pública, por cada convocatoria de consulta pública solicitada, se causará y pagará 25.00 UMA.

Ingreso anual estimado por este inciso \$0.00

b) Por los servicios prestados relacionados con la realización de foros consulta pública, por cada foro solicitado a través de la Secretaría del Ayuntamiento, se causará y pagará conforme a lo siguiente:

SUPERFICIE TOTAL DE PREDIO	USO	
	HABITACIONAL	COMERCIO Y SERVICIOS, INDUSTRIAL, MIXTO Y OTROS USOS
	UMA	UMA
Hasta 1.00 hectáreas	25.00	42.50
Más de 1.00 y hasta 5.00 hectáreas	29.38	50.00
Más de 5.00 y hasta 20.00 hectáreas	37.50	63.75
Más de 20.00 y hasta 50.00 hectáreas	50.00	85.00
Más de 50.00 y hasta 100.00 hectáreas	67.50	115.00
Más de 100.00 hectáreas	91.25	155.00

Ingreso anual estimado por este inciso \$0.00

Ingreso anual estimado por este rubro \$0.00

**Ingreso anual estimado por esta fracción \$0.00**

Para la obtención de los servicios descritos en el presente artículo, se deberá de acreditar tener cubierto el pago del Impuesto Predial correspondiente al ejercicio fiscal vigente y estar al corriente en sus obligaciones fiscales municipales respecto del bien inmueble objeto del trámite.

En cualquier caso, del presente artículo, los pagos necesarios para la admisión del trámite respectivo, serán tomados como anticipo del costo total del mismo siempre que éste resulte favorable; en caso contrario, no existirá devolución alguna, toda vez que serán considerados como costo administrativo.

Por lo servicios descritos en el presente artículo, tratándose de obras de Instituciones de Gobierno Federal, Estatal y Municipal, que sean de utilidad pública, causarán 0.00 UMA, salvo las fracciones donde se prevé el pago de derechos.

**Ingreso anual estimado por este artículo \$135,842,898**

**Artículo 27.** Por el servicio de agua potable, alcantarillado y saneamiento, se causará y pagará:

I. Por la administración del servicio público de agua potable para usos domésticos y para establecimientos comerciales, industriales o de cualquier otro género, de conformidad con las bases, programas, actos jurídicos y procedimientos contenidos en los actos y ordenamientos jurídicos vigentes.

**Ingreso anual estimado por esta fracción \$0.00**

II. Por conexión de descargas de aguas negras a las redes de alcantarillado y servicio de saneamiento de conformidad con las bases y procedimientos contenidos en los ordenamientos jurídicos vigentes.

**Ingreso anual estimado por esta fracción \$0.00**

**Ingreso anual estimado por este artículo \$0.00**

**Artículo 28.** El Derecho de Alumbrado Público, se causará y pagará de acuerdo a lo siguiente:

I. Lo que instituya el convenio que para tal efecto se celebre con la Comisión Federal de Electricidad.

**Ingreso anual estimado por esta fracción \$148,830,029**



- II. Para los efectos del cobro de este derecho el Municipio podrá realizarlo de manera directa a través de afijación proporcional sobre el costo de los servicios directos e indirectos, que corresponde a una causación anual, siendo que el pago podrá efectuarse en forma mensual, bimestral o semestral.

En este caso, la Secretaría de Finanzas del Municipio de Querétaro; será la encargada de determinar el importe a pagar, con el auxilio de la Secretaría de Servicios Públicos Municipales, conforme a los lineamientos que se establezcan para dichos efectos.

**Ingreso anual estimado por esta fracción \$0.00**

- III. Por medio del convenio celebrado entre el sujeto pasivo del Derecho de Alumbrado Público y el Secretario de Finanzas, mismo que será de vigencia anual.

**Ingreso anual estimado por esta fracción \$0.00**

**Ingreso anual estimado por este artículo \$148,830,029**

**Artículo 29.** Por los servicios prestados por el Registro Civil se causarán y pagarán los conceptos y costos conforme a lo señalado en la Ley de Hacienda del Estado de Querétaro, salvo los que a continuación se enuncian:

- I. La celebración y acta de matrimonio a domicilio, por los que causarán y pagarán los siguientes montos de derechos:

DÍA	UMA		
	DE 9:00 A 12:00 HRS	DE 12:01 A 20:00 HRS	DE 20:01 A 22:00 HRS
Lunes a viernes	39.92	46.17	54.90
Sábado	52.40	62.39	71.11

- II. Por el traslado a domicilio para realizar el asentamiento de registro de nacimiento, se causará y pagará de conformidad con la siguiente tabla:

DÍA	UMA	
	DE 9:00 A 12:00 HRS	DE 12:01 A 20:00 HRS
Lunes a viernes	6.5	11.5
Sábado	11.5	16.5

- III. Por los siguientes conceptos, se causará y pagará de conformidad con la siguiente tabla:

CONCEPTO	UMA
Por la Aclaración Administrativa y Anotación marginal en el libro	1.5
Búsqueda de actas registradas en los libros que conforman el archivo del Registro Civil (de 1 a 5 años)	2.5
Búsqueda de actas registradas en los libros que conforman el archivo del Registro Civil (de 6 a 10 años)	3.7
Búsqueda de actas registradas en los libros que conforman el archivo del Registro Civil (de 11 a 20 años)	6.25
Asentamiento de Reconocimiento de hijos	2.75
Divorcio Administrativo	93.75
Asentamiento de Actas de Divorcio Judicial	9.45
Inscripción de Actas extranjeras (Nacimiento, Matrimonio, Defunción)	9.45
Procedimiento de Adecuación/complementación de actas realizadas en las oficialías del Municipio de Querétaro	0.84

**Ingreso anual estimado por este artículo \$19,195,717**

**Artículo 30.** Por los servicios prestados por la Secretaría de Movilidad en materia de vialidad, se causará y pagará:

- I. Por la evaluación del Estudio de Impacto en Movilidad y emisión del Dictamen de Impacto en Movilidad, se causará y pagará conforme a lo siguiente:

CONCEPTO	UMA
Proyectos con hasta 1,000.00 m <sup>2</sup> de construcción	11.25
Proyectos con más de 1,000.00 m <sup>2</sup> de construcción y hasta 5,000.00 m <sup>2</sup> de construcción	20.28
Proyectos con más de 5,000.00 m <sup>2</sup> de construcción y hasta 25,000.00 m <sup>2</sup> de construcción	34.42
Proyectos con más de 25,000.00 m <sup>2</sup> de construcción y hasta 50,000.00 m <sup>2</sup> de construcción	54.81
Proyectos con más de 50,000.00 m <sup>2</sup> de construcción y hasta 100,000.00 m <sup>2</sup> de construcción	82.65
Proyectos con más de 100,000 m <sup>2</sup> de construcción	119.25

**Ingreso anual estimado por esta fracción \$38,579**

- II. Por la modificación, ampliación o ratificación del Dictamen de Impacto en Movilidad, se causará y pagará conforme a lo siguiente:

CONCEPTO	UMA
Proyectos con hasta 1,000.00 m <sup>2</sup> de construcción	7.31
Proyectos con más de 1,000.00 m <sup>2</sup> de construcción y hasta 5,000.00 m <sup>2</sup> de construcción	13.18
Proyectos con más de 5,000.00 m <sup>2</sup> de construcción y hasta 25,000.00 m <sup>2</sup> de construcción	22.37
Proyectos con más de 25,000.00 m <sup>2</sup> de construcción y hasta 50,000.00 m <sup>2</sup> de construcción	35.62
Proyectos con más de 50,000.00 m <sup>2</sup> de construcción y hasta 100,000.00 m <sup>2</sup> de construcción	53.72
Proyectos con más de 100,000 m <sup>2</sup> de construcción	77.51

**Ingreso anual estimado por esta fracción \$5,749**

- III. Por la revisión en campo y elaboración o ratificación del Visto Bueno del proyecto autorizado mediante el Dictamen de Impacto en Movilidad, se causará y pagará conforme a lo siguiente:

CONCEPTO	UMA
Proyectos con hasta 1,000.00 m <sup>2</sup> de construcción	5.25
Proyectos con más de 1,000.00 m <sup>2</sup> de construcción y hasta 5,000.00 m <sup>2</sup> de construcción	9.46
Proyectos con más de 5,000.00 m <sup>2</sup> de construcción y hasta 25,000.00 m <sup>2</sup> de construcción	16.06
Proyectos con más de 25,000.00 m <sup>2</sup> de construcción y hasta 50,000.00 m <sup>2</sup> de construcción	25.57
Proyectos con más de 50,000.00 m <sup>2</sup> de construcción y hasta 100,000.00 m <sup>2</sup> de construcción	38.57
Proyectos con más de 100,000 m <sup>2</sup> de construcción	55.65

**Ingreso anual estimado por esta fracción \$6,668**

- IV. Por la realización del trámite para la expedición de copia certificada del Dictamen Técnico de Movilidad o del Visto Bueno del proyecto autorizado mediante el Dictamen de Impacto en Movilidad, se causará y pagará conforme a lo siguiente:

CONCEPTO	UMA
Por la expedición de copia certificada	2.40

**Ingreso anual estimado por esta fracción \$0.00**

- V. Por otros servicios prestados por la Secretaría de Movilidad, se causará y pagará conforme a lo siguiente:

CONCEPTO	UMA
Por el trámite de Dictamen Técnico para el servicio de Estacionamiento	22.59
Por el trámite de Visto Bueno para el servicio de Estacionamiento	22.59
Por el trámite de Dictamen Técnico para el servicio de Estacionamiento Privado que dé a empresas prestadoras del servicio de recepción y depósito de vehículos	22.59
Por el trámite de Dictamen Técnico para la prestación del servicio de recepción y depósito	22.59
Por el trámite de Visto Bueno para la prestación del servicio y recepción y depósito	22.59

CONCEPTO	UMA
Por el servicio de bici tour (adulto)	2.05
Por el servicio de bici tour (menor de edad)	1.03

**Ingreso anual estimado por esta fracción \$71,953**

Las personas físicas o morales que de conformidad con la normatividad aplicable requieran de la emisión de un Dictamen de Impacto en Movilidad, deberán cubrir el pago por concepto de aprovechamientos para la realización de acciones para prevenir, mitigar o compensar los efectos de su impacto en la movilidad urbana, de acuerdo a lo establecido en el artículo 42, fracción I, numeral 5, inciso d).

**Ingreso anual estimado por este artículo \$122,949**

**Artículo 31.** Por los servicios que preste el municipio a través de la dependencia encargada de los Servicios Públicos Municipales, se causarán y pagarán por los siguientes conceptos:

- I. Por arreglo, conservación y mantenimiento de la vía pública se cobrará en función de los costos que se originen en cada caso particular.

**Ingreso anual estimado por esta fracción \$0.00**

- II. Por arreglo de predios baldíos, se causará y pagará:

Por las actividades que realice la dependencia encargada de la prestación de los servicios públicos municipales, respecto de las solicitudes hechas por los particulares o por los que atendiendo a las circunstancias de carácter público sea necesario su intervención, dicha Dependencia determinará la procedencia de realizar o no el servicio solicitado, tomando en cuenta las condiciones físicas del terreno.

En los casos en que se lleve a cabo el servicio, éste se realizará de acuerdo a la opción que se solicite, de conformidad con la siguiente tabla:

CONCEPTO	UNIDAD	UMA
El retiro de residuos, escombros, desmalezados, despedrados y en su caso poda formativa de árboles, respetando las especies endémicas y árboles; así como la limpieza del frente y costados del predio; y acarreo del material producto de los trabajos, al sitio o banco de desperdicio autorizado por la autoridad municipal competente; maquinaria, mano de obra, herramienta y todo lo necesario para su ejecución	M2	0.16
Limpieza de terreno baldío retirando escombros y material suelto, incluye: carga y acarreo del material producto de los trabajos al sitio o banco de desperdicio autorizado por la autoridad municipal competente; maquinaria, mano de obra, herramienta y todo lo necesario para su completa ejecución	M3	1.20

La presente disposición podrá ser modificada por la autoridad municipal competente, en materia de la prestación de los servicios antes citados, mediante Acuerdo Administrativo publicado en la Gaceta Municipal.

**Ingreso anual estimado por esta fracción \$2,217**

- III. Por depositar residuos sólidos urbanos en el relleno sanitario se cobrará por tonelada o fracción, de acuerdo a las tarifas fijadas en los términos de la revisión anual al acto jurídico celebrado con el concesionario y que se encuentran a la vista de los usuarios del relleno sanitario.

**Ingreso anual estimado por esta fracción \$19,429,329**

- IV. Por el servicio de recolección de residuos sólidos urbanos, generados en establecimientos comerciales, de servicios públicos y privados, fraccionamientos y condominios comerciales y habitacionales, se cobrará de acuerdo a lo siguiente:

1. Por el servicio de recolección de residuos sólidos urbanos mensualmente por tonelada o fracción. La tonelada se estimará en relación al peso volumen, con una generación superior a 0.4 toneladas.

El costo por tonelada variará de acuerdo a los días de recolección de basura que el contratante solicite de servicio a la semana, conforme a la siguiente tabla:

CONCEPTO	UMA
Por un día de recolección a la semana	9.98
Por dos días de recolección a la semana	12.47
Por tres días de recolección a la semana	14.98
Por cuatro días de recolección a la semana	17.47
Por cinco días de recolección a la semana	19.96
Por seis días de recolección a la semana	22.45
Por siete días de recolección a la semana	24.95

**Ingreso anual estimado por este rubro \$11,969,350**

2. El pago del derecho por el servicio de recolección de residuos sólidos urbanos podrá hacerse de manera anual anticipada, mismo que deberá realizarse durante el primer trimestre de cada año, por tonelada o fracción. La tonelada se estimará en relación al peso volumen, con una generación superior a 0.4 toneladas.

El costo por tonelada variará de acuerdo a los días de recolección de basura que el contratante solicite de servicio a la semana, conforme a la siguiente tabla:

CONCEPTO	UMA
Por un día de recolección a la semana	107.80
Por dos días de recolección a la semana	134.75
Por tres días de recolección a la semana	161.69
Por cuatro días de recolección a la semana	188.65
Por cinco días de recolección a la semana	215.59
Por seis días de recolección a la semana	242.55
Por siete días de recolección a la semana	269.51

Ingreso anual estimado por este rubro \$10,966

3. Por el servicio único de limpieza y recolección de residuos sólidos urbanos generados en eventos realizados en vialidades se pagará de acuerdo a lo siguiente:

- a) Carreras, maratones, caminatas, y otros similares, se pagará por participante 0.11 UMA.

Ingreso anual estimado por este inciso \$68,848

- b) Caravanas y otros similares se pagará 37.43 UMA, por kilómetro recorrido.

Es requisito para autorizar el evento en vialidades, la exhibición del pago de los derechos aquí señalados.

En el caso de recolección de residuos en evento, se pagará por puesto de comida, por juego mecánico o por la cantidad de contenedores instalados, en base a la siguiente tabla:

CONCEPTO	UMA
Juego mecánico	0.29
Puesto de comida	0.31
Descarga de contenedor o su proporcional generado de basura.	9.98

Ingreso anual estimado por este inciso \$360,591

Ingreso anual estimado por este rubro \$429,439

4. Los comerciantes y prestadores de servicios que no generen más de 0.4 toneladas al mes, efectuarán un pago único por concepto de recolección de residuos sólidos urbanos. Este pago se efectuará al realizar la renovación o expedición de la Placa de Empadronamiento Municipal de Funcionamiento y tendrá un costo por año de: 6 UMA. No hacerlo al realizar la renovación o expedición de la Placa de Empadronamiento Municipal de Funcionamiento, motivará el inicio de un procedimiento administrativo que podrá derivar en una sanción.

Este pago no aplica para los comercios que se encuentren en un predio con régimen de propiedad en condominio, tales como: mercado privado, edificio, plaza y otros que determine la Secretaría de Servicios Públicos Municipales.

El presente derecho no corresponde a un servicio especial; se presta en atención a las condiciones generales de la recolección domiciliaria.

Ingreso anual estimado por este rubro \$8,897,028

5. Por la elaboración del estudio de generación de residuos sólidos no domésticos durante un periodo de 30 días naturales, 12.47 UMA. El estudio de generación tendrá una vigencia de un año calendario.

Ingreso anual estimado por este rubro \$5,038

6. El costo por la elaboración del estudio de generación incluye la recolección de los residuos sólidos urbanos hasta 1 tonelada. El excedente por tonelada o fracción 6.24 UMA.

Ingreso anual estimado por este rubro \$1,082

7. El servicio de recolección de residuos por evento realizado recintos públicos, privados y otros, se pagará en base a la siguiente tabla:

CONCEPTO	UMA
Recolección en bolsa menos de 500 kg.	3.74
Recolección en bolsa menos de 1000kg.	7.49
Descarga de contenedor 1000 kg.	9.98

Ingreso anual estimado por este rubro \$20,851

8. Por un servicio único de recolección de tiliches se pagará de acuerdo a la siguiente tabla:

CONCEPTO	UMA
Camioneta estaquitas	9.98
Camioneta de 3.5 toneladas	14.98
Camión de redilas de 6 toneladas	19.96

Se exceptúa de cobro en caso de jornadas municipales de recolección de tiliches, o cuando se trate de un sólo enser.

Las personas de escasos recursos pagarán 0.00 UMA por el servicio de recolección de tiliches previo estudio socioeconómico que realice la Secretaría de Desarrollo Social o el Sistema Municipal para el desarrollo Integral de la Familia.

Para lo establecido en la presente fracción, se faculta a la Secretaría de Servicios Públicos Municipales para determinar si los establecimientos comerciales, de servicios públicos y privados, fraccionamientos y condominios comerciales y habitacionales, requieren un contrato de recolección de residuos sólidos no peligrosos de acuerdo a su giro, tamaño y horario, dicho contrato puede realizarse con Municipio o con una empresa particular registrada ante SEDESU del Estado y el cual deberá estar vigente.

Ingreso anual estimado por este rubro \$35,186

**Ingreso anual estimado por esta fracción \$21,368,940**

V. Por otros servicios otorgados por las delegaciones municipales y/o la dependencia encargada de la prestación de los servicios públicos municipales:

1. Por la recolección que lleva a cabo la dependencia encargada de la prestación de los servicios públicos municipales de residuos de volantes, semanarios, publicidad, propaganda y similares de distribución gratuita, eventual o periódica que se encuentran en la basura doméstica, vía pública, plazas y jardines, se pagará al emisor, persona física o moral, por cada millar conforme la siguiente tabla:

IMPRESIONES DE	IMPRESIONES HASTA	UMA
500	5,000	0.63
5,001	10,000	0.93
10,001	15,000	1.25
15,001	20,000	1.56
20,001	En adelante	1.88

Ingreso anual estimado por este rubro \$91,234

2. Aseo público y mantenimiento de infraestructura.

a) Autorización de Proyectos del área de contenedores en Fraccionamientos, Condominios y Unidades Condominales, se pagará de acuerdo a la siguiente tabla:

TIPO DE FRACCIONAMIENTO	UMA
Residencial	19.96
Medio	18.72
Popular	17.47
De Urbanización progresiva	17.47
Campestre	18.72
Industrial	21.21
Comercial, servicios y otros no especificados	19.96

Ingreso anual estimado por este inciso \$195,296

b) Autorización de Integración al Sistema Municipal de Recolección Domiciliaria de residuos sólidos urbanos para obtención de Dictamen General de Autorización para Recepción de Servicios Públicos en Fraccionamientos al Municipio, se pagará de acuerdo a la siguiente tabla:

TIPO DE FRACCIONAMIENTO	UMA
Residencial	19.96
Medio	19.96
Popular	17.47
De Urbanización progresiva	17.47
Campestre	18.72
Industrial	21.21
Comercial, servicios y otros no especificados	19.96

Ingreso anual estimado por este inciso \$2,682

- c) Dictamen técnico y de servicios para la autorización de poda mayor o derribo de árboles en predios particulares, se pagará por un árbol 2.05 UMA y por cada adicional 0.82 UMA

Ingreso anual estimado por este inciso \$17,721

- d) Poda y/o tala de árbol en predios particulares, se pagará de acuerdo a la siguiente tabla:

COSTO DE PODA DE ÁRBOL, CON ALTURA MÁXIMA DE 15 METROS, POR TIPO DE FRACCIONAMIENTO O COLONIA.	UMA
Residencial	24.96
Medio	14.98
Popular	9.98
De Urbanización progresiva	7.98
Campestre	24.96
Industrial	24.96
Comercial, servicios y otros no especificados	24.96

COSTO DE TALA DE ÁRBOL, POR TIPO DE FRACCIONAMIENTO O COLONIA. (CON GRÚA Y MOTOSIERRA)	UMA
Residencial	137.00
Medio	68.63
Popular	13.71
De Urbanización progresiva	27.45
Campestre	137.24
Industrial	150.96
Comercial, servicios y otros no especificados	150.96

Ingreso anual estimado por este inciso \$46,422

- e) Revisión de proyecto de áreas verdes y sistema de riego en fraccionamientos, condominios y unidades condominales, se pagará por cada revisión de proyecto de acuerdo a la siguiente tabla:

TIPO DE FRACCIONAMIENTO	UMA
Residencial	7.49
Medio	5.00
Popular	2.49
De Urbanización Progresiva	2.49
Campestre	5.00
Industrial	7.49
Comercial, servicios y otros no especificados	7.49

En caso de que no sean cubiertos los requisitos de proyecto y se requieran más revisiones, deberá realizarse nuevamente el pago por este concepto.

Ingreso anual estimado por este inciso \$4,932

- f) Autorización de proyectos de áreas verdes y sistema de riego en fraccionamientos, condominios y unidades condominales, se pagará de acuerdo a la siguiente tabla:

TIPO DE FRACCIONAMIENTO	UMA
Residencial	19.96
Medio	18.72
Popular	17.47
De Urbanización Progresiva	17.47
Campestre	18.72
Industrial	21.21
Comercial, servicios y otros no especificados	19.96

Ingreso anual estimado por este inciso \$7,733

- g) Visto bueno y/o verificación de áreas verdes, para recepción de servicios públicos en fraccionamientos, se pagará de acuerdo a la siguiente tabla:

TIPO DE FRACCIONAMIENTO	UMA
Residencial	19.96
Medio	9.98
Popular	5.00
De Urbanización Progresiva	5.00
Campestre	22.45
Industrial	19.96
Comercial, servicios y otros no especificados	19.96

El monto cubre lo correspondiente a un visto bueno o una verificación de área verde; en caso de que no sean cubiertos los requisitos de éstos y se requieran más verificaciones, deberá realizarse nuevamente el pago.

Ingreso anual estimado por este inciso \$10,274

- h) Dictamen técnico y de servicios por daños a instalaciones y áreas verdes, se pagará: 6.24 UMA.

Ingreso anual estimado por este inciso \$26,111

- i) Dictamen técnico y de servicios sobre aprovechamiento o afectación de las áreas verdes a cargo de la dependencia encargada de la prestación de los servicios públicos municipales, se pagará 9.98 UMA.

Ingreso anual estimado por este inciso \$0.00

- j) Por el servicio de recolección de restos de poda y derribo de árboles realizada por los ciudadanos, se pagará de acuerdo a la siguiente tabla:

CONCEPTO	UMA
Camioneta de 3.5 toneladas	14.98
Camión de redilas de 6 toneladas	19.96

A las personas físicas que acrediten mediante estudio socio económico elaborado por la instancia municipal competente, su dificultad de pago, en relación a los conceptos señalados en el inciso e) de este numeral pagarán de 0.00 a 9.98 UMA.

Ingreso anual estimado por este inciso \$10,450

Ingreso anual estimado por este rubro \$321,621

### 3. Alumbrado público.

- a) Revisión de proyectos de alumbrado público, se pagará de acuerdo a lo siguiente:

TIPO DE FRACCIONAMIENTO	UMA X CADA UNA DE LAS LUMINARIAS
Residencial, Medio, Popular Campestre, Comercial, Industrial u otros no especificados.	1.25
Servicios de Urbanización Progresiva y/o Institucional.	0

Ingreso anual estimado por este inciso \$114,904

- b) Dictamen técnico y de servicios para autorización de recepción de obras de alumbrado público, se pagará de acuerdo a lo siguiente:

TIPO DE FRACCIONAMIENTO	UMA X CADA UNA DE LAS LUMINARIAS
Residencial, Medio, Popular, Campestre, Comercial, Industrial u otros no especificados.	1.25
Servicios de Urbanización Progresiva y/o Institucional.	0

Los demás servicios otorgados por la dependencia encargada de la prestación de los servicios públicos municipales se pagarán de acuerdo a un estudio previo.

A las personas físicas que acrediten mediante estudio socio económico elaborado por la instancia municipal competente, su dificultad de pago, en relación a los conceptos señalados en los incisos a), b) de este numeral pagarán de 0.00 a 9.98 UMA.

Ingreso anual estimado por este inciso \$61,350

- c) Mantenimiento de alumbrado público al interior de Condominios, servicio que será valorado por la dependencia encargada de la prestación de los servicios públicos municipales, a través de su Departamento de Alumbrado Público, debido a que dará preferencia a su actividad de servicio público, considerándose a éste como ampliación de servicio.

Sin importar el tipo de condominio se pagará un importe de 1.25 UMA por luminaria (lámpara o reflector), debiéndose considerar que el costo es por lámpara y no incluye el material requerido, el cual deberá ser proporcionado por el solicitante del servicio.

Ingreso anual estimado por este inciso \$3,199

- d) Instalación para suministro de servicio de energía eléctrica con motivo de realización de eventos especiales, ferias y espectáculos en el Municipio, se pagará de acuerdo a la siguiente tabla:

SERVICIO DE INSTALACIÓN	UMA
En el mismo poste	6.24
Instalación de 10 m. a 50 m. de distancia desde la fuente de energía	8.73
Instalación de 50 m. a 100 m. de distancia desde la fuente energía	11.23
Cuando la instalación exceda de los 100 m. de distancia desde la fuente de energía, deberá llevarse a cabo un estudio técnico de la obra por el Departamento de Alumbrado Público a fin de emitir un presupuesto para el cobro del derecho	

Por el servicio señalado en el presente inciso, tratándose de eventos de Gobierno Federal, Estatal y Municipal, así como de organizaciones y asociaciones, siempre y cuando sean eventos gratuitos causarán 0.00 UMA, debiendo acreditarse dicha situación ante la autoridad municipal competente.

Ingreso anual estimado por este inciso \$38,113

Ingreso anual estimado por este rubro \$217,566

4. Por las actividades que realicen las delegaciones municipales y la dependencia encargada de la prestación de los servicios públicos municipales, prestadas a particulares que así lo soliciten o dadas las circunstancias de carácter público, sea necesaria su intervención. Dichas instancias valorarán y determinarán la realización o no del servicio requerido, debido a que darán preferencia a su actividad de servicio público, como ampliación de servicios que pueden ser, entre otros, los siguientes:

- a) Por el desazolve de pozos de visita, alcantarillas, drenajes y fosas sépticas en propiedad particular, en lo siguiente:

TIPO DE FRACCIONAMIENTO	UMA
Residencial	62.39
Medio	49.90
Popular	37.43
De Urbanización Progresiva	49.90
Campestre	74.86
Industrial	74.86
Comercial, servicios y otros no especificados	74.86



Se consideran las fosas sépticas con capacidad máxima de 10 m<sup>3</sup>, en caso de fosas de mayor capacidad, se pagará de acuerdo a un estudio previo.

Las personas de escasos recursos pagarán 0.00 UMA por el servicio de desazolve en fosa séptica, previo estudio socioeconómico que realice la Secretaría de Desarrollo Social o el Sistema Municipal para el Desarrollo Integral de la Familia.

Ingreso anual estimado por este inciso \$41,193

- b) Por el lavado de espacios en propiedad particular tales como calles, estacionamientos, explanadas, naves industriales, salas de exhibición, entre otros, se causará y pagará en:

TIPO DE FRACCIONAMIENTO	POR M2 EN ÁREAS DESCUBIERTAS UMA	POR M2 EN ÁREAS CUBIERTAS UMA
Residencial	0.08	0.11
Medio	0.08	0.10
Popular	0.07	0.08
Institucional	0.05	0.07
De Urbanización Progresiva	0.05	0.07
Campestre	0.08	0.10
Industrial	0.11	0.12
Comercial, servicios y otros no especificados	0.08	0.11

Ingreso anual estimado por este inciso \$0.00

- c) Por emisión de avalúo generado por daños a instalaciones y equipo de alumbrado público, se causará y pagará 6.24 UMA.

Ingreso anual estimado por este inciso \$14,853

- d) Del suministro de agua potable en pipas:

CONCEPTO	UMA
Apoyo con agua potable a escuelas, comunidades, mercados bajo situaciones especiales (por M3) Incluye: Suministro de agua potable en pipas, mano de obra, herramienta, equipo y todo lo necesario para su correcta ejecución	0.00 a 1.37
Apoyo con agua potable a escuelas, comunidades, mercados bajo situaciones especiales (por viaje de 10 M3) Incluye: Suministro de agua potable en pipas, mano de obra, herramienta, equipo y todo lo necesario para su correcta ejecución	0.00 a 13.68
Apoyo con agua potable a escuelas, comunidades, mercados bajo situaciones especiales (por tambo de 200 lts.) Incluye: Suministro de agua potable en pipas, mano de obra, herramienta, equipo y todo lo necesario para su correcta ejecución	0.00 a 0.34

Ingreso anual estimado por este inciso \$0.00

- e) De otros servicios.

CONCEPTO	UMA
Uso de Retroexcavadora, por día	0.00 a 63.60
Uso de Retroexcavadora, por hora	0.00 a 7.94
Uso de Camión de volteo, por día	0.00 a 51.63
Uso de Camión de volteo, por hora	0.00 a 6.45
Repintado sobre grafiti en muros de vivienda. Mano de obra exclusivamente	0.00 a 0.36

La dependencia encargada de la prestación de los servicios públicos municipales considerará una tarifa especial a las personas físicas que acrediten su dificultad de pago por ser adultas mayores o capacidades diferentes; así como aquellos que a solicitud expresa y acreditándolo mediante estudio socioeconómico vigente expedido por Secretaría de Desarrollo Social o el Sistema Municipal para el Desarrollo Integral de la Familia manifiesten ser de escasos recursos, pagarán 1.25 UMA por los derechos a que se refiere a las fracciones II y V numeral 4 de este artículo.

Ingreso anual estimado por este inciso \$0.00

Ingreso anual estimado por este rubro \$56,046

5. Por las actividades que realicen las delegaciones municipales y la dependencia encargada de la prestación de los servicios públicos municipales, prestadas a particulares que así lo soliciten o dadas las circunstancias de carácter público, sea necesaria su intervención. Dichas instancias valorarán y determinarán la realización o no del servicio público, como ampliación de servicios y que puede ser entre otros, los siguientes:

CONCEPTO	UNIDAD DE MEDIDA	UMA
Retiro de gallardetes, mantas y lonas chicas de campaña electoral y de publicidad diversa en postes y árboles, así como su clasificación y acomodo en bodega. Incluye: materiales, mano de obra, herramienta, equipo y todo lo necesario para su correcta ejecución	Pieza	0.16
Retiro de propaganda de campaña electoral pegada con engrudo y de publicidad diversa en postes de madera y de concreto y posterior aplicación de pintura vinílica a dos manos. Incluye: materiales, mano de obra, herramienta y todo lo necesario para su correcta ejecución	Pieza	2.48
Retiro de propaganda de campaña electoral y de publicidad diversa pegada con engrudo en postes metálicos y posterior aplicación de pintura de esmalte a dos manos. Incluye: materiales, mano de obra, herramienta y todo lo necesario para su correcta ejecución	Pieza	2.85
Retiro de propaganda de campaña electoral y de publicidad diversa pegada con engrudo en muros, taludes de vialidades, estructura y superestructura de puentes y la posterior aplicación de pintura vinílica a dos manos. Incluye: materiales, mano de obra, herramienta, equipo (un aquatech) y todo lo necesario para su correcta ejecución	M2	0.68
Retiro de propaganda de campaña electoral y de publicidad diversa sobre tableros de lámina colocados en puentes peatonales y vehiculares. Incluye: materiales, mano de obra, herramienta, equipo y todo lo necesario para su correcta ejecución	Pieza	1.97
Retiro de propaganda de campaña electoral y de publicidad diversa de lona o plástico, pegada o atornillada sobre anuncios espectaculares. Incluye: materiales, mano de obra, herramienta, equipo y todo lo necesario para su correcta ejecución	Pieza	31.97
Borrado de propaganda y de publicidad diversa con pintura vinílica en bardas y puentes vehiculares o peatonales, así como en sus elementos de estructura y superestructura tales como pilas y traves con una altura de 0 a 7.5 m. Incluye: materiales, mano de obra, herramienta, equipo y todo lo necesario para su correcta ejecución	M2	0.55
Borrado de rótulos de campaña electoral y de publicidad diversa en bardas y posterior aplicación de pintura a la cal a dos manos como mínimo. Incluye: materiales, mano de obra, herramienta, equipo y todo lo necesario para su correcta ejecución	M2	0.21
Borrado de rótulos de campaña electoral y de publicidad diversa con pintura de esmalte, sobre bardas aplicando dos manos. Incluye: materiales, mano de obra, herramienta, equipo y todo lo necesario para su correcta ejecución	M2	0.58

Ingreso anual estimado por este rubro \$0.00

**Ingreso anual estimado por esta fracción \$686,467**

**Ingreso anual estimado por este artículo \$41,486,953**

**Artículo 32.** Por los servicios otorgados en los Panteones Municipales, se causará y pagará:

- I. Por criptas en los panteones municipales por cada una se causará y pagará: de 74.86 a 99.81 UMA.

Las criptas estarán sujetas a la temporalidad según contrato aprobado por el Ayuntamiento.

**Ingreso anual estimado por esta fracción \$60,597**

- II. Servicios de Inhumación se causará y pagará:

Según Reglamento de Panteones, la temporalidad inicial de las inhumaciones en panteón municipal será de 6 años para finados mayores de 6 años y de 5 años para los menores de 6 años.

La inhumación en panteón municipal causará los siguientes derechos:

PANTEONES MUNICIPALES	UMA	
	INHUMACIONES POR SEIS AÑOS	REFRENDO POR 1 AÑO
Inhumación Panteón Cimatario (Sección única)	31.19	31.19
Inhumación Panteón San Pedro Mártir (Sección única)	18.72	18.72
Mompaní (Felipe Carrillo Puerto)	1.88	1.88
Hércules (Villa Cayetano Rubio)	3.74	3.74
Inhumación Panteón Santa Rosa Jáuregui (clase única) incluye servicio completo: Excavación de fosa 80 x 200 cm y 110 cm de profundidad, construcción de muro de tabique, relleno y losa de concreto	18.72	18.72
Pintillo (Santa Rosa Jáuregui)	1.88	1.88
Buenavista (Santa Rosa Jáuregui)	1.88	1.88
Jofre (Santa Rosa Jáuregui)	1.88	1.88
Permiso de inhumación por fallecimiento múltiple cuando exista parentesco por consanguinidad en primer grado en línea recta y cónyuge en panteón (San Pedro Mártir), por integrante	12.47	0.00
Inhumación en panteones particulares	9.98	0.00

La reinhumación de restos áridos o cenizas en los panteones municipales, se aplicará en los casos en que los solicitantes cuenten con perpetuidad, causará y pagará 18.72 UMA.

El permiso para construir en panteones municipales, lápidas, jardineras o similar o alguna obra mínima en fosas con temporalidad, causará y pagará 2.74 UMA.

**Ingreso anual estimado por esta fracción \$1,433,649**

**III. Servicios de exhumación causará y pagará:**

CONCEPTO	UMA
Clase única (Cimatario y San Pedro Mártir)	3.74
Clase única en otros panteones	1.88
Exhumación en campaña	1.25
Permiso de exhumación de restos áridos con temporalidad vencida de más de un integrante de una familia, cuando exista parentesco por consanguinidad en primer grado en línea recta y cónyuge	1.88

**Ingreso anual estimado por esta fracción \$319,447**

**IV. Servicios de Traslado causará y pagará:**

CONCEPTO	UMA
Traslado de cadáver dentro del Estado	5.61
Traslado de cadáver fuera del Estado	9.35
Traslado de cadáver dentro y fuera del Estado en fallecimiento múltiple, cuando exista parentesco por consanguinidad en primer grado en línea recta y cónyuge	5.00
Traslado de restos áridos, cenizas y/o miembros dentro y fuera del Estado	1.25

**Ingreso anual estimado por esta fracción \$2,248,680**

**V. Servicios de Cremación causará y pagará:**

CONCEPTO	UMA
Permiso de cremación de cadáveres, restos áridos y/o extremidades	2.74
Permiso de cremación de restos áridos con temporalidad vencida en campaña	1.25
Permiso de cremación de producto de la concepción siempre y cuando sea mayor de 8 semanas de gestación y pese menos de 500 grs.	2.62

**Ingreso anual estimado por esta fracción \$509,562**

**Ingreso anual estimado por este artículo \$4,571,935**

**Artículo 33.** Por servicios otorgados en el Rastro Municipal, se causará y pagará conforme a lo siguiente:

**I.** Por sacrificio y procesamiento, causará y pagará por cabeza de:

CONCEPTO	UMA	
	DE	HASTA
Bovino *	2.49	8.73
Porcino *	0.93	1.88
Ovino *	0.63	1.88
Caprino *	0.63	1.88
Becerro de leche	0.93	2.18
Lechón	0.31	1.25
Cabrito	0.31	1.25
Cordero	0.31	1.25
Marranas y sementales de más de 140 Kg *	3.12	7.49

\*Incluye lavado de vísceras y primer día o fracción de refrigeración.

**Ingreso anual estimado por esta fracción \$16,558,131**

II. El sacrificio de ganado en horas extraordinarias causará y pagará por cabeza de:

CONCEPTO	UMA	
	DE	HASTA
Bovino *	3.74	12.47
Porcino *	1.31	5.00
Ovino *	0.63	5.00
Caprino *	0.63	5.00
Becerro de leche	0.93	5.00
Lechón	0.46	1.25
Cordero	0.44	1.25
Cabrito	0.44	1.25
Marranas y sementales de más de 140kg *	0.88	8.73

\*Incluye lavado de vísceras y primer día o fracción de refrigeración.

**Ingreso anual estimado por esta fracción \$974,247**

III. Guarda de ganado no reclamado causará y pagará por día o fracción:

CONCEPTO	UMA	
	DE	HASTA
Vacuno y terneras	0.12	2.49
Porcino	0.12	2.49
Ovino	0.12	2.49
Caprino	0.12	2.49
Otros	0.12	2.49

**Ingreso anual estimado por esta fracción \$0.00**

IV. Por kilogramo de conservación de canal en frigorífica causará y pagará:

CONCEPTO	UMA	
	DE	HASTA
Segundo día o fracción	0.002	0.03
Tercer día o fracción	0.004	0.03
Por cada día o fracción adicional	0.001	0.03

**Ingreso anual estimado por esta fracción \$109,937**

V. Por entrega a domicilio causará y pagará: de 0.12 a 1.37 UMA; y

CONCEPTO	UMA	
	DE	HASTA
¼ de canal bovino	0.12	1.37
Canal de porcino	0.12	1.37
Canal de ovino	0.12	1.37

**Ingreso anual estimado por esta fracción \$71,802**

VI. Incineración de animales muertos o canales causará y pagará: de 0.12 a 2.49 UMA.

**Ingreso anual estimado por esta fracción \$7,064**

**Ingreso anual estimado por este artículo \$17,721,181**

**Artículo 34.** Por los siguientes servicios prestados en Mercados Municipales, se causará y pagará:

I. Por la asignación de locales en los mercados municipales, según el tipo de local y espacio causará y pagará:

1. Por la asignación de locales y espacios en los mercados municipales según categoría "A" (Josefa Ortiz de Domínguez, Mariano Escobedo y otros de la misma categoría) pagará:

CONCEPTO	UMA
Local cerrado interior	268.25
Local abierto interior	137.24
Local cerrado exterior	318.15
Local abierto exterior	162.20
Sin local	102.31

Ingreso anual estimado por este rubro \$226,002

2. Por la asignación de locales y espacios en los mercados municipales según categoría "B" (M. Hidalgo, Benito Juárez, Lomas de Casa Blanca, De las Flores y otros de la misma categoría) pagará:

CONCEPTO	UMA
Local cerrado interior	193.39
Local abierto interior	93.58
Local cerrado exterior	230.82
Local abierto exterior	118.52
Sin local	73.62

Ingreso anual estimado por este rubro \$10,491

3. Por la asignación de espacio en tianguis dominical en el Mercado Josefa Ortiz de Domínguez. pagará:

CONCEPTO	UMA
Espacio en tianguis dominical	137.24

Ingreso anual estimado por este rubro \$0.00

4. Por la asignación de locales y espacios en los mercados municipales según categoría "C" (J. Ma. Morelos, Lázaro Cárdenas y otros de la misma categoría) pagará:

CONCEPTO	UMA
Local cerrado interior	93.58
Local abierto interior	49.90
Local cerrado exterior	143.48
Local abierto exterior	74.86
Sin local	47.41

Ingreso anual estimado por este rubro \$46,434

**Ingreso anual estimado por esta fracción \$282,927**

II. Por la asignación derivada de cesiones de derechos realizadas en los mercados municipales según el tipo de local pagará:

1. Por la asignación derivada de cesiones de derechos realizadas en los mercados municipales categoría "A" (Josefa Ortiz de Domínguez, Mariano Escobedo y otros de la misma categoría) pagará:

CONCEPTO	UMA
Locales y tianguis dominical	74.86
Formas o extensiones, semifijos con licencia	31.19
Cesiones familiares y sucesiones: Se consideran cesiones familiares las autorizadas en línea recta, línea colateral (hermanos y tíos) y entre cónyuges	6.24

Ingreso anual estimado por este rubro \$180,340

- Por la asignación derivada de cesiones de derechos realizadas en los mercados municipales categoría "B" (M. Hidalgo, Benito Juárez, Lomas de Casa Blanca, De Las Flores y otros de la misma categoría) pagará:

CONCEPTO	UMA
Locales y tianguis dominical	49.90
Formas o extensiones, semifijos con licencia	19.96
Cesiones familiares y sucesiones: Se consideran cesiones familiares las autorizadas en línea recta, línea colateral (hermanos y tíos) y entre cónyuges	6.24

Ingreso anual estimado por este rubro \$65,210

- Por la asignación derivada de cesiones de derechos realizadas en los mercados municipales categoría "C" (J. Ma. Morelos, Lázaro Cárdenas y otros de la misma categoría) pagará:

CONCEPTO	UMA
Locales y tianguis dominical	14.98
Formas o extensiones, semifijos con licencia	7.49
Cesiones familiares y sucesiones: Se consideran cesiones familiares las autorizadas en línea recta, línea colateral (hermanos y tíos) y entre cónyuges	5.00

Si la persona que va a recibir la asignación de algún local comercial es de la tercera edad, el costo del trámite será de 6.24 UMA, previa acreditación.

Ingreso anual estimado por este rubro \$10,224

- Por la asignación derivada de permuta de locales en los mercados municipales pagará:

CONCEPTO	UMA
Categoría "A" (Josefa Ortiz de Domínguez, Mariano Escobedo y otros de la misma categoría)	38.99
Categoría "B" (M. Hidalgo, Benito Juárez, Lomas de Casa Blanca, De las Flores y otros de la misma categoría)	27.00
Categoría "C" (J. Ma. Morelos, Lázaro Cárdenas y otros de la misma categoría)	9.60

Ingreso anual estimado por este rubro \$0.00

**Ingreso anual estimado por esta fracción \$255,774**

- Por cambio de giro en locales de los mercados municipales causará y pagará:

- En los mercados de cualquier categoría se pagará 18.72 UMA.

Ingreso anual estimado por este rubro \$38,331

- Por regularización extemporánea de giro en los mercados municipales, adicional al pago previsto en el punto 1, por cada mes de atraso, se pagará:

TIPO DE LOCAL	UMA
Todos los locales, formas o extensiones, semifijos y ambulantes con licencia	6.24

Ingreso anual estimado por este rubro \$3,327

- Por regularización extemporánea de cesiones de derechos en mercados municipales, adicional al pago previsto en el punto 1, por cada mes de atraso, se pagará:

TIPO DE LOCAL	UMA
Todos los locales tianguis dominical, formas o extensiones semifijos con licencia, cesiones o sucesiones familiares en cualquier tipo de local	6.24

Ingreso anual estimado por este rubro \$9,411

**Ingreso anual estimado por esta fracción \$51,069**

**Ingreso anual estimado por este artículo \$589,770**

**Artículo 35.** Por los servicios prestados por la Secretaría del Ayuntamiento, se causará y pagará:

- I. Legalización de firmas de funcionarios, se causará y pagará por cada hoja.

Por legalización e inscripción de firmas se pagará:

CONCEPTO	UMA
Legalización de firmas	1.25
Por cada hoja adicional	0.63

**Ingreso anual estimado por esta fracción \$0.00**

- II. Expedición de copias simples y certificadas de documentos de las administraciones municipales, se causará y pagará:

CONCEPTO	UMA
Copia simple de documentos tamaño carta u oficio por unidad	0.33
Copia certificada de documentos tamaño carta u oficio por unidad y certificaciones de inexistencia	0.86
Expedición de copia simple de planos tamaño carta, doble carta u oficio	1.14
Expedición de copia simple de planos en medidas mayores del tamaño carta, doble carta u oficio	1.81
Expedición de copia certificada de planos tamaño carta, doble carta u oficio	1.96
Expedición de copia certificada de planos en medidas mayores del tamaño carta, doble carta u oficio	2.26
Expedición de copia simple CD con información electrónica de licencia de construcción y planos	1.25
Para la expedición de copias simples y/o certificadas de planos, archivos digitales de cartografía, ortofoto y demás documentos que sean competencia de las diferentes dependencias municipales, para su cobro se remitirá al artículo correspondiente de esta Ley	

**Ingreso anual estimado por esta fracción \$85,070**

- III. Reposición de documento oficial o credenciales, por cada hoja, se causará y pagará 1.25 UMA.

**Ingreso anual estimado por esta fracción \$187,746**

- IV. Por expedición de credenciales de identificación, se causará y pagará 1.25 UMA.

**Ingreso anual estimado por esta fracción \$0.00**

- V. Por revalidación anual de credencial de identificación, se causará y pagará 1.25 UMA.

**Ingreso anual estimado por esta fracción \$202**

- VI. Por expedición de constancias de residencia, se causará y pagará 1.25 UMA.

**Ingreso anual estimado por esta fracción \$619,400**

- VII. Por los servicios relacionados con la Gaceta Municipal se causará y pagará:

CONCEPTO	UMA
Por la publicación de cada palabra	0.07
Por la suscripción anual	8.73
Por cada ejemplar	1.25

Para efectos del pago por concepto de publicación en la Gaceta Municipal, el plazo será de diez días hábiles contados a partir de la notificación del Acuerdo correspondiente.

**Ingreso anual estimado por esta fracción \$9,072,052**

**Ingreso anual estimado por este artículo \$9,964,470**

**Artículo 36.** Por el servicio de registro de fierros quemadores y su renovación, se causará y pagará 2.49 UMA.

**Ingreso anual estimado por este artículo \$3,321**

**Artículo 37.** Por otros servicios prestados por Autoridades Municipales, se causará y pagará:

- I. Por los servicios prestados por la dependencia municipal competente en materia de cultura a través de sus diversos cursos y talleres de capacitación, uso de canchas, membresías, auditorios, cines, teatros, museos, entre otros se causará y pagará:

1. Los cursos y talleres de capacitación pagarán los costos siguientes:

CONCEPTO	UMA
Curso o taller mensual	0.37 a 6.24
Curso o taller especializado o de alto rendimiento (con duración de 1 semana a 1 mes)	3.74 a 18.72
Curso o taller general (con duración de 2 hasta 6 meses)	3.74 a 12.47
Curso de verano	0.37 a 12.47

- a) El costo por los cursos o talleres para las personas adultas mayores, con capacidades diferentes o menores de edad inscritos en programas del Sistema Municipal para el Desarrollo Integral de la Familia, será de 0.00 UMA.
- b) El costo por los cursos o talleres para empleados municipales y hasta dos de sus familiares en primer grado, debiendo identificarse con la documentación que los acredite como tales, será: para empleados operativos 0.00 UMA y para empleados administrativos será de la mitad del costo previsto en la tabla anterior.
- c) El costo por los cursos o talleres para personas de escasos recursos, previo estudio socioeconómico vigente realizado por la Secretaría de Desarrollo Social o por el Sistema Municipal para el Desarrollo Integral de la Familia, será de 0.00 UMA.
- d) El costo por los cursos o talleres para integrantes de grupos artísticos representativos del Municipio, previa acreditación ante la dependencia municipal competente en materia de cultura será de 0.00 UMA.
- e) El costo por los cursos o talleres para Menores de 18 años y estudiantes con credencial vigente será de la mitad del costo previsto en la tabla anterior.

En los incisos a), c), d) y e) inmediatos anteriores, deberán contar con la autorización de la Dependencia que organiza el curso o taller. En ningún caso, a excepción de grupos artísticos representativos del Municipio, el número de beneficiados sobrepasará el 10% del cupo total de cada curso o taller.

**Ingreso anual estimado por este rubro \$226,789**

2. El costo del boleto, motivo de la proyección de largos o cortometrajes proyectados en la sala del Cine teatro "Rosalío Solano" por la dependencia municipal competente en materia de cultura, pagará el importe de 0.49 a 0.88 UMA.

- a) Las personas que acudan a la primera y segunda función obtendrán dos boletos por el costo de uno.
- b) A las personas adultas mayores o con capacidades diferentes se les reducirá en un 50% el importe de los boletos durante la primera y segunda función.
- c) A los empleados del Municipio que así lo acrediten, se les reducirá en un 50% el importe de su boleto en todas las funciones.
- d) Cuando las funciones de cine se realicen en coordinación con otras instituciones, asociaciones, dependencias, éstas podrán tener una reducción del 50% en el importe de los derechos señalados en este



numeral, independientemente de los boletos que se le asignen conforme a lo establecido en el inciso e) de este punto.

- e) Con el objeto de promocionar las proyecciones que se lleven a cabo, la autoridad competente en materia de cultura podrá otorgar hasta el 10% de los boletos a un costo de 0.00 UMA.
- f) Los convenios que se realicen con otras instituciones gubernamentales para la realización de ciclos de cine, largos o cortometrajes tendrán un costo de 0.00 UMA.

Ingreso anual estimado por este rubro \$0.00

**Ingreso anual estimado por esta fracción \$226,789**

- II. Por los servicios prestados por la dependencia municipal competente en materia de mantenimiento y reparación de mobiliario urbano, derivado de actos de particulares con responsabilidad para éstos, se causará y pagará de acuerdo a las condiciones que establezca dicha dependencia.

**Ingreso anual estimado por esta fracción \$0.00**

- III. Por los servicios prestados por diversas dependencias municipales relativos al registro en los diferentes padrones del municipio, se causará y pagará de acuerdo a la siguiente tabla:

CONCEPTO	UMA
Padrón de proveedores del Municipio de Querétaro para persona física, inscripción o refrendo	7.49
Padrón de proveedores del Municipio de Querétaro para persona moral, inscripción o refrendo	14.98
Padrón de contratistas del Municipio de Querétaro para persona física, inscripción o refrendo	6.24
Padrón de contratistas del Municipio de Querétaro para persona moral, inscripción o refrendo	14.98
Padrón de laboratorios de Control de Calidad de Obra Pública del Municipio de Querétaro para persona física, inscripción o refrendo	3.12
Padrón de laboratorios de Control de Calidad de Obra Pública del Municipio de Querétaro para persona moral, inscripción o refrendo	7.49
Padrón de usuarios del rastro municipal	3.74 a 6.24
Padrón de generadores, grandes generadores y usuarios del relleno sanitario del Municipio de Querétaro	7.00
Padrón de boxeadores y luchadores	3.74 a 6.24
Registro a otros padrones municipales	3.74 a 6.24

**Ingreso anual estimado por esta fracción \$1,043,370**

- IV. Por los servicios prestados por la dependencia municipal de Protección Civil, se causará y pagará conforme a lo siguiente:

1. Por los dictámenes emitidos, capacitación, asesorías, visto bueno o renovación anual, cursos de medidas de protección o prevención que imparta la Dirección de Protección Civil a las personas físicas y morales, de acuerdo a lo establecido por el Reglamento de Protección Civil para el Municipio de Querétaro se pagará:

TIPO DE ACTIVIDAD	CONCEPTOS	
	CAPACITACIÓN	DICTÁMENES
Actividades no lucrativas	1.25 UMA	1.25 UMA
Personas físicas y morales que obtengan ingresos por sus servicios	De 1 hasta 5 empleados: 2.49 UMA por hora.	Eventos y espectáculos masivos: Hasta 100 personas: 1.25 UMA
	De 6 hasta 10 empleados: 3.74 UMA por hora.	De 101 hasta 500 personas: 6.24 UMA
	De 11 hasta 15 empleados: 6.24 UMA por hora.	De 501 hasta 1000 personas: 12.47 UMA
	De 16 hasta 20 empleados: 8.73 UMA por hora.	De 1001 personas en adelante: 18.72 UMA
	De 21 hasta 40 empleados: 9.98 UMA por hora.	Circos, Ferias: 8.73 UMA Juegos mecánicos: 1.25 UMA
	De 41 empleados en adelante: 12.47 UMA por hora.	Dictámenes de Construcción: Hasta 500 M2 de construcción: 8.73 UMA
		De 501 a 1000 M2 de construcción: 12.47 UMA
		De 1001 a 2000 M2 de construcción: 18.72 UMA
		De 2001 a 3000 M2 de construcción: 31.19 UMA
		De 3001 M2 de construcción en adelante 56.15 UMA

**VISTO BUENO O RENOVACIÓN  
Por 1 año**

GRADO DE RIESGO	UMA		
	SUPERFICIE I (0 A 100 M2)	SUPERFICIE II (101 A 500 M2)	SUPERFICIE III (501 M2 EN ADELANTE)
Bajo	1.25	3.74	6.24
Medio	6.24	8.73	12.47
Alto	12.47	14.98	18.72
IAP	1.25	1.25	1.25

**Por 2 años**

GRADO DE RIESGO	UMA		
	SUPERFICIE I (0 A 100 M2)	SUPERFICIE II (101 A 500 M2)	SUPERFICIE III (501 M2 EN ADELANTE)
Bajo	2.5	7.48	12.48
Medio	12.48	17.46	24.94
IAP	2.5	2.5	2.5

**Por 3 años**

GRADO DE RIESGO	UMA		
	SUPERFICIE I (0 A 100 M2)	SUPERFICIE II (101 A 500 M2)	SUPERFICIE III (501 M2 EN ADELANTE)
Bajo	3.75	11.22	18.72
Medio	18.72	26.19	37.41
IAP	3.75	3.75	3.75

Por la capacitación en “Curso Integral de Protección Civil” se pagará un monto de 8.73 UMA por persona.

Cuando una misma persona u organizador requiera realizar eventos o espectáculos masivos, circos y ferias, durante días consecutivos, se pagará un sólo dictamen. Lo mismo ocurrirá cuando en estos casos, medien seis días o menos entre la realización de un evento o espectáculo masivo y otro, esto sin contar la fecha de realización y sean para el mismo lugar y de las mismas características.

Cuando una misma persona u organizador requiera instalar juegos mecánicos, exhibir luchas libres, peleas de box, realizar eventos religiosos, culturales o artísticos, sin venta de bebidas alcohólicas y con aforos menores a 500 personas, se pagará un sólo dictamen. Lo mismo ocurrirá cuando en estos casos, medien diez días o menos entre la realización de un evento y otro, esto sin contar la fecha de realización y sean para el mismo lugar y de las mismas características.

En los dos casos anteriores, el dictamen de Protección Civil tendrá una vigencia máxima de 30 días naturales. En los demás casos se deberá pagar un dictamen por evento.

Para juegos mecánicos de ferias populares se podrá emitir un sólo dictamen para todos los juegos que se instalen en el mismo lugar, a criterio de la Dirección de Protección Civil y en conjunto con la Jefatura de Espectáculos del Municipio y las Delegaciones Municipales.

Ingreso anual estimado por este rubro \$4,586,954

2. La renovación del trámite de visto bueno deberá realizarse en el periodo comprendido del 02 de enero al 31 de mayo. Concluido este plazo sin la renovación respectiva, se sancionará con multa conforme a la siguiente tabla:

MES	RIESGO BAJO UMA	RIESGO MEDIO UMA	RIESGO ALTO UMA
junio	1.25	2.49	3.74
julio	2.49	5.00	7.49
agosto	3.74	7.49	11.23
septiembre	5.00	9.98	14.98
octubre	6.24	12.47	18.72
noviembre	7.49	14.98	22.45
diciembre.	8.73	17.47	26.20

Para el caso de renovación de visto bueno de años anteriores, se sancionará con la multa del tope máximo de acuerdo al grado de riesgo del año correspondiente.

Ingreso anual estimado por este rubro \$0.00

**Ingreso anual estimado por esta fracción \$4,586,954**

V. Por la autorización de la Dirección de Ecología, adscrita a Secretaría de Desarrollo Sostenible del Municipio de Querétaro, se causará y pagará:

1. Para limpieza de terrenos o reubicación de árboles, se pagará, la tarifa correspondiente a la siguiente tabla:

a) Únicamente para limpieza de terrenos:

CONCEPTO	UMA
Realizar limpieza sin contar con Dictamen para la limpieza de terreno, por cada m2	2.70
Realizar trasplante o reubicación de vegetación sin contar con Dictamen para la reubicación de vegetación en terrenos no forestales, reposición de volumen maderable, por cada m3	100
Por incumplimiento a las condiciones de Dictamen de autorización de limpieza de terreno o reubicación de vegetación	100
Por reposición de cada ejemplar que no haya sobrevivido, conforme al volumen maderable en m3, de acuerdo a lo estipulado en la Norma Técnica Ambiental Estatal, que establece los criterios y especificaciones técnicas en materia de desmonte y limpieza de terrenos, derribo, poda, trasplante y restitución de árboles y arbustos en áreas forestales	10 a 50

Ingreso anual estimado por este inciso \$687,736

b) Por reubicación de flora

CONCEPTO	UMA
Reubicación de un espécimen de flora fuera del perímetro del terreno donde originalmente se ubicaba	7.53
Reubicación de un espécimen de flora en vía pública o área verde municipal	4.11
Reubicación de un espécimen de flora dentro del perímetro del terreno donde originalmente se ubicaba	1.25

Ingreso anual estimado por este inciso \$16,683

Ingreso anual estimado por este rubro \$704,419

2. Para autorizaciones de emisiones sonoras se pagará:

a) Para perifoneo, se causará y pagará:

- a1. Vehículos automotores que hacen uso de la vía pública con servicio de perifoneo por día por unidad móvil, 2.49 UMA, como máximo 5 días por zona.
- a2. Flotillas de vehículos automotores (a partir de 10 vehículos en adelante) que hacen uso de la vía pública con servicio de perifoneo por día por unidad móvil, 1.25 UMA
- a3. Vehículos no automotores con servicio de perifoneo para servicios profesionales y promocionales hasta por 180 días, 7.49 UMA.

Ingreso anual estimado por este inciso \$0.00

b) Para sonido en fuentes fijas (establecimientos comerciales, micro industriales de competencia municipal o de servicios, así como cualquier actividad promocional de servicios y productos en plazas y vías públicas y privadas), se causará y pagará:

- b1. Eventos diurnos temporales (de 10:00 hasta 19:00 horas) por día, por evento, máximo hasta 5 días, 6.24 UMA.

- b2. Eventos nocturnos temporales (de 19:01 hasta 23:00 horas) por día por evento, máximo hasta 2 días, 12.32 UMA.
- b3. Eventos con horario mixto (de 11:00 hasta 21:00 horas) temporales por día, por evento, máximo 1 día, 10.95 UMA.

Ingreso anual estimado por este inciso \$23,524

Ingreso anual estimado por este rubro \$23,524

- 3. Por autorización de modificación de Unidad de Gestión Ambiental (UGA) del Programa de Ordenamiento Ecológico Local del Municipio de Querétaro, para predios mayores a 1000 M2, se pagará por metro cuadrado de acuerdo a la siguiente tabla:

POLITICA DE UGA DE ORIGEN	POLÍTICA DE UGA DE DESTINO	UMA
Protección (PP), Restauración (PR) o Salvaguarda y Riesgo (PSR)	Urbana	0.21
Aprovechamiento sustentable (PAS)		0.07

Por Dictaminar que política de UGA del POEL aplica a un predio o fracción se pagará 10.95 UMA.

Por ingresar solicitud de modificación de UGA del POEL para un predio o fracción para revisión del Comité de Ordenamiento Ecológico Local del Municipio de Querétaro se pagará: 68.46 UMA.

Ingreso anual estimado por este rubro \$3,523,783

- 4. Por la autorización de la Dirección de Ecología, para el dictamen ambiental de la factibilidad de giro definitivo o el dictamen ambiental de prevención y control de la contaminación definitivo, se pagará conforme a la siguiente tabla:

RAMO	GIRO (actividad similar)	PAGO DE DERECHOS PARA DICTAMEN AMBIENTAL PROVISIONAL	PAGO DE DERECHOS PARA DICTAMEN AMBIENTAL DEFINITIVO UMA			
			Dictamen Ambiental de la Factibilidad de Giro conforme a la clasificación de la zona por tipo de uso de suelo			Dictamen de Prevención y Control de la Contaminación conforme a la clasificación de la zona por tipo de uso de suelo
			Habitacional (de H1 a H6)	Habitacional y Servicio (H2S y H4S)	Comercial y de Servicios (CS)	Habitacional Rural con Comercio y Servicios (HRCS)
Alimenticio	Loncherías	0.00	4.11	6.85	10.27	4.11
	Tortillerías artesanales	0.00	4.11	6.85	10.27	4.11
	Panaderías artesanales	0.00	4.11	6.85	10.27	4.11
	Pastelerías artesanales	0.00	4.11	6.85	10.27	4.11
	Cafeterías	0.00	6.85	8.90	13.01	4.11
	Fuentes de soda	0.00	6.85	8.90	12.47	4.11
	Cocinas económicas y comidas rápidas y para llevar	0.00	6.85	11.64	15.06	6.85
	Alimentos preparados al carbón y a la leña	0.00	6.85	11.64	15.06	6.85
	Carnicerías, pollerías, marisquerías y pescaderías	0.00	8.90	11.64	15.06	6.85
	Restaurantes	0.00	8.90	11.64	20.54	6.85
	Salones de convenciones, Salones de fiesta no infantil, Centros nocturnos, Casinos y Discotecas	0.00	11.64	15.06	23.27	11.23
	Servicio de comedor para empresas	0.00	8.90	15.06	15.06	8.90

Automotriz	Servicios automotrices: mecánico, hojalatería y pintura, suspensiones, rectificación de motores, reparación de carburadores, cambio de aceite, clutch y frenos, reparación de mofles, mantenimiento de maquinaria pesada, transmisiones automáticas, reparación de radiadores, alineación y balanceo. Se excluye taller eléctrico.	0.00	8.90	15.06	15.06	8.90
	Agencias automotrices	0.00	11.64	15.06	23.27	11.23
Comercialización de residuos sólidos reciclables no peligrosos	Comercialización de residuos sólidos reciclables no peligrosos	0.00	8.90	11.23	20.54	8.90
Descanso y Recreativo	Hoteles y Moteles	0.00	11.64	15.06	27.38	11.64
	Bares y Cantinas	0.00	11.64	15.06	27.38	11.64
	Balnearios y Centros deportivos	0.00	11.64	15.06	20.54	11.64
Servicios Personales	Estéticas Peluquerías Salones de belleza Spas de manos y pies	0.00	11.64	15.06	20.54	11.64
	Baños públicos excepto sanitarios	0.00	8.90	11.64	15.06	8.73
	Escuelas para baile	0.00	10.27	15.06	20.54	10.27
	Salas de gimnasia y Gimnasios	0.00	10.27	15.06	20.54	10.27
	Crematorio humano y animal	0.00	10.27	15.06	20.54	10.27
	Lavandería industrial	0.00	15.06	20.54	24.64	15.06
	Tintorería	0.00	7.49	9.98	15.06	7.49
Tiendas de autoservicio mayor	Clinicas y estéticas veterinarias	0.00	7.49	9.98	18.72	9.98
	Tiendas de autoservicio mayor	0.00	15.06	18.72	24.96	15.06

En trámites de apertura de la Placa de Empadronamiento Municipal de Funcionamiento autorizada a través del programa de Apertura de Negocios con la modalidad SARE, la expedición del Dictamen antes citado no genera costo.

Ingreso anual estimado por este rubro \$31,075

**5. Por participar en los eventos de Educación Ambiental, se pagará:**

**a) Cuota de inscripción del Premio de Innovación a la Sustentabilidad 34.23 UMA.**

Ingreso anual estimado por este inciso \$0.00

**b) Cuota por stand del Mercado Ecológico durante todo el evento 4.11 UMA.**

Ingreso anual estimado por este inciso \$13,577

**c) Cuota por stand para eventos ambientales 6.85 UMA.**

Ingreso anual estimado por este inciso \$0.00

Ingreso anual estimado por este rubro \$13,577

**Ingreso anual estimado por esta fracción \$4,296,378**

**VI.** Por los documentos o materiales diversos que la ciudadanía solicitó a la Unidad de Transparencia y Acceso a la Información Pública, con fundamento en el artículo 139 de la Ley de Transparencia y Acceso a la Información Pública del Estado de Querétaro, se causará y pagará:

CONCEPTO	UMA
Copia simple de documentos tamaño carta u oficio por unidad	0.01
Copia certificada de documentos tamaño carta u oficio por unidad, búsqueda de archivos y certificaciones de inexistencia	1.25
Expedición de copia simple de planos tamaño carta	1.25
Expedición de copia simple de planos tamaño carta, doble carta u oficio	1.49
Expedición de copia simple de planos en medidas mayores del tamaño doble carta u oficio	2.12
Expedición de copia certificada de planos tamaño carta	2.25
Expedición de copia certificada de planos tamaño doble carta u oficio	2.74
Expedición de copia certificada de planos en medidas mayores del tamaño doble carta u oficio	3.12
Formato electrónico, digital o audio casete de 90 minutos	1.25
Otros no contemplados en la lista anterior	De acuerdo con los precios en el mercado

Para la expedición de copias simples o certificadas de planos de cualquier tipo, archivos digitales y demás documentos que sean competencia de aquellas dependencias o Unidades Administrativas a quienes de manera particular la ciudadanía se los solicite, para su cobro en aquellos casos en que no se especifique en la presente Ley, se utilizarán los costos previstos en esta fracción, a fin de determinar el monto que corresponda y emitir las liquidaciones o pases de caja.

**Ingreso anual estimado por esta fracción \$31,230**

**VII.** Por los documentos que se soliciten a Juzgados Cívicos Municipales, se causará y pagará:

CONCEPTO	UMA
Copia simple de documentos tamaño carta u oficio por unidad	0.01
Copia certificada de documentos tamaño carta u oficio por unidad	0.02

**Ingreso anual estimado por esta fracción \$295**

**VIII.** Por autorización para anuncios y promociones publicitarias que sean visibles desde la vía pública, en cualquier forma que no sea por sonido, se pagará de acuerdo al tipo y clasificación según sus fines y su duración, según la siguiente clasificación; la autorización tendrá vigencia del año fiscal en curso.

El pago para la admisión del trámite será de 2.00 UMA y se tomará como anticipo del costo del mismo, siempre que éste resulte favorable, en caso contrario, no existirá devolución alguna toda vez que será considerado como costo administrativo.

**1. Permanentes.**

CONCEPTO	COSTO ANUAL POR M2
Denominativo	Pintados * Nueva y revalidación de enero a marzo = 2.00 UMA xm2 * Revalidación de licencia de abril a diciembre = 3.00 UMA x m2 * Regularización de licencia = 4.00 UMA x m2
	Adosados; A letra suelta; Integrados * Nueva y revalidación de enero a marzo = 3.50 UMA xm2 * Revalidación de licencia de abril a diciembre = 4.50 UMA x m2 * Regularización de licencia = 5.50 UMA x m2
	Adosada pantalla electrónica; Especiales * Nueva y revalidación de enero a marzo = 5.50 UMA x m2 * Revalidación de licencia de abril a diciembre = 6.50 UMA x m2 * Regularización de licencia = 7.50 UMA x m2
	Autosoportado; Tipo directorio; De Cartelea * Nueva y revalidación de enero a marzo = 1.00 UMA x m2 por cada cara más 1.00 UMA por metro lineal de altura de poste * Revalidación de licencia de abril a diciembre = 1.50 UMA x m2 más 1.50 UMA por metro lineal de altura de poste * Regularización de licencia = 2.20 UMA x m2 más 2.20 UMA por metro lineal de altura de poste
	Autosoportado - pantalla electrónica * Nueva y revalidación de enero a marzo = 1.50 UMA x m2 por cada cara más 1.50 UMA por metro lineal de altura de poste * Revalidación de licencia de abril a diciembre = 2.80 UMA x m2 más 2.80 UMA por metro lineal de altura de poste * Regularización de licencia = 3.50 UMA x m2 más 3.50 UMA por metro lineal de altura de poste
Propaganda;	Autosoportados; * Nueva y revalidación de enero a marzo = 3.50 UMA xm2 por cada cara

Mixto	Publicidad instalada en mobiliario urbano según concesión; Publicidad instalada en puentes peatonales según concesión	* Revalidación de licencia de abril a diciembre = 5.00 UMA x m2 por cada cara * Regularización de licencia = 7.00 UMA x m2 por cada cara
	Auto soportado- Pantalla electrónica	* Nueva y revalidación de enero a marzo = 12.00 UMA xm2 por cada cara * Revalidación de licencia de abril a diciembre = 16.00 UMA x m2 por cada cara * Regularización de licencia = 26.00 UMA x m2 por cada cara
<b>Asociaciones no lucrativas</b> que lleven a cabo eventos sin costo, de beneficio social, dirigidos a la comunidad en general		* Nueva = 1.30 UMA x m2 * Regularización = 2.00 UMA x m2

Ingreso anual estimado por este rubro \$16,854,771

2. Temporales: con vigencia máxima de cuatro meses, debiendo garantizar el interesado el retiro del anuncio o promoción publicitaria a su costa.

CONCEPTO		COSTO ANUAL X M2
DENOMINATIVO	Pintados; Adheridos	* Nueva = 1.90 UMA x m2 * Regularización = 2.30 UMA x m2
	Adosados; Inflable En Tapial Banner	* Nueva y Revalidación pagada de Enero a Marzo = 2.00 UMA x m2 * Revalidación de Licencia pagada de Abril a Diciembre = 3.00 UMA x m2 * Regularización = 4.00 UMA x m2
	Auto soportado	* Nueva = 1.80 UMA x m2 por cada cara más 1.80 UMA por metro lineal de altura de poste * Regularización = 2.30 UMA x m2 por cada cara más 2.30 UMA por metro lineal de altura de poste
	Especiales;	* Nueva = 4.00 UMA x m2 * Regularización = 5.00 UMA x m2
PROPAGANDA; MIXTO	Pintados	* Nueva = 4.00 UMA x m2 * Regularización = 4.80 UMA x m2
	Adosado	* Nueva = 5.00 UMA x m2 * Regularización = 6.00 UMA x m2
	Auto soportado	* Nueva = 6.00 UMA xm2 por cada cara más 6.00 UMA por metro lineal de altura de poste * Regularización = 7.00 UMA x m2 por cada cara más 7.00 UMA por metro lineal de altura de poste
	Especiales	* Nueva = 7.50 UMA x m2 * Regularización = 9.00 UMA x m2
<b>Asociaciones no lucrativas</b> que lleven a cabo eventos sin costo, de beneficio social, dirigidos a la comunidad en general		* Nueva = 1.30 UMA x m2 * Regularización = 2.00 UMA x m2

Para lo aplicable en la presente fracción, las licencias nuevas y/o regularización (que no cuenten con antecedente de licencia) cuyo ingreso sea en cualquiera de los meses del ejercicio fiscal en curso; se calculará de la siguiente forma: la cantidad que resulte de dividir el costo de la licencia anual, entre 365 (trescientos sesenta y cinco) y cuyo resultado se multiplica por el número de días a autorizar. Fórmula que se expresa de la forma siguiente:  $\text{Derecho} = (\text{costo} / 365) (\# \text{ de días})$ . Lo anterior a fin de que la vigencia de las mismas sea el último día del año fiscal vigente.

Para las licencias cuya licencia a revalidar haya vencido el último día del año fiscal anterior se calculará de la siguiente forma: la cantidad que resulte del costo de la licencia anual. Fórmula que se expresa de la forma siguiente:  $\text{Derecho} = \text{costo de licencia anual}$ . Lo anterior a fin de que la vigencia de las mismas sea el último día del año fiscal vigente.

Cuando la licencia a revalidar haya vencido en años previos al año fiscal anterior, se realizará la actualización del monto de adeudo, apegándose para su cálculo a lo dispuesto en el Código Fiscal del Estado de Querétaro.

Ingreso anual estimado por este rubro \$0.00

**Ingreso anual estimado por esta fracción \$16,854,771**

**IX.** Por la autorización para que los establecimientos puedan permanecer abiertos en horas no comprendidas en los horarios previamente autorizados causará y pagará:

1. Negocios que cuenten con Placa de Empadronamiento Municipal de Funcionamiento, sin la venta de bebidas alcohólicas, el costo por hora mensual causará y pagará: 2.49 UMA.

Ingreso anual estimado por este rubro \$166,360

2. Negocios que cuenten con Placa de Empadronamiento Municipal de Funcionamiento, con la venta de bebidas alcohólicas, en envase cerrado, el costo por hora mensual se causará y pagará: 61.13 UMA.

Ingreso anual estimado por este rubro \$8,611

3. Negocios que cuenten con Placa de Empadronamiento Municipal de Funcionamiento, con la venta de bebidas alcohólicas, en envase abierto, el costo por hora mensual se causará y pagará: 62.39 UMA

Ingreso anual estimado por este rubro \$0.00

4. Negocios que cuenten con Placa de Empadronamiento Municipal de Funcionamiento, con el giro de mesas de billar, el costo por hora mensual se causará y pagará: 6.24 UMA.

Ingreso anual estimado por este rubro \$220

**Ingreso anual estimado por esta fracción \$175,191**

**X.** Por las autorizaciones que realice la autoridad municipal, para que los establecimientos puedan permanecer abiertos en horas no comprendidas en los horarios previamente autorizados, a causa de la realización de eventos especiales y temporadas festivas causará y pagará:

1. Negocios que cuenten con Placa de Empadronamiento Municipal de Funcionamiento, con la venta de bebidas alcohólicas en envase cerrado, el costo por hora por día se causará y pagará: 2.49 UMA.

Ingreso anual estimado por este rubro \$983

2. Negocios que cuenten con Placa de Empadronamiento Municipal de Funcionamiento, con la venta de bebidas alcohólicas al copeo, el costo por hora por día se causará y pagará: 31.19 UMA.

Ingreso anual estimado por este rubro \$0.00

3. Negocios que cuenten con Placa de Empadronamiento Municipal de Funcionamiento, para giros generales siempre y cuando no se consideren restringidos o peligrosos, el costo por hora por día se causará y pagará: 2.49 UMA

Ingreso anual estimado por este rubro \$92,462

**Ingreso anual estimado por esta fracción \$93,445**

**XI.** Por los servicios prestados por la Dirección Municipal de Catastro se causarán y pagarán:

1. Por la expedición de copias e impresiones de planos catastrales se pagarán:

- a) Copia simple de planos catastrales en tamaño carta, oficio o doble carta, sin ampliación o reducción: 3.75 UMA por plano.

Ingreso anual estimado por este inciso \$125

- b) Copia simple de planos catastrales en tamaño carta, oficio o doble carta, sin ampliación o reducción, con ortofoto de fondo: 5.00 UMA por plano.

Ingreso anual estimado por este inciso \$176

- c) Constancia de planos catastrales en tamaño carta, oficio o doble carta, sin ampliación o reducción: 6.24 UMA por plano.



Ingreso anual estimado por este inciso \$0.00

- d) Constancia de planos catastrales en tamaño carta, oficio o doble carta, sin ampliación o reducción, con ortofoto de fondo: 7.49 UMA por plano.

Ingreso anual estimado por este inciso \$352

- e) Copia certificada de planos catastrales en tamaño carta, oficio o doble carta, sin ampliación o reducción: 7.49 UMA por plano.

Ingreso anual estimado por este inciso \$220

- f) Copia certificada de planos catastrales en tamaño carta, oficio o doble carta, sin ampliación o reducción, con ortofoto de fondo: 8.73 UMA por plano.

Ingreso anual estimado por este inciso \$364

- g) Copia simple de plano de levantamiento topográfico o deslinde catastral en medidas de 60X90 cm. hasta un metro cuadrado, sin ampliación o reducción: 6.24 UMA por plano.

Ingreso anual estimado por este inciso \$2,072

- h) Constancia de plano de levantamiento topográfico o deslinde catastral en medidas de 60X90 cm. hasta un metro cuadrado, sin ampliación o reducción: 8.73 UMA por plano.

Ingreso anual estimado por este inciso \$0.00

- i) Copia certificada de plano de levantamiento topográfico o deslinde catastral en medidas de 60X90 cm. hasta un metro cuadrado, sin ampliación o reducción: 8.75 UMA por plano.

Ingreso anual estimado por este inciso \$7,730

- j) Copia simple de plano de levantamiento topográfico o deslinde catastral en medidas mayores a un metro cuadrado, sin ampliación o reducción: 9.98 UMA por metro cuadrado.

Ingreso anual estimado por este inciso \$0.00

- k) Constancia de plano de levantamiento topográfico o deslinde catastral en medidas mayores a un metro cuadrado, sin ampliación o reducción: 11.23 UMA por metro cuadrado.

Ingreso anual estimado por este inciso \$0.00

- l) Copia certificada de plano de levantamiento topográfico o deslinde catastral en medidas mayores a un metro cuadrado, sin ampliación o reducción: 11.25 UMA por metro cuadrado.

Ingreso anual estimado por este inciso \$822

Ingreso anual estimado por este rubro \$11,861

**2. Por la ejecución de deslindes catastrales para efectos fiscales se causarán y pagarán:**

- a) De predios dentro de la circunscripción territorial del Municipio de Querétaro, con una superficie de:

METROS CUADRADOS	UMA	CONCEPTO
Hasta 150	50.00	Costo fijo
De más de 150	50.00	Sumar 1.25 UMA por cada 10 m2 excedentes de 150 m2 hasta llegar a 500 m2
De más de 500	93.71	Sumar 1.25 UMA por cada 20 m2 excedentes de 500 m2 hasta llegar a 1,000 M2
De más de 1,000	125.00	Sumar 1.25 UMA por cada 80 m2 excedentes de 1,000 m2 hasta llegar a 5,000 m2
De más de 5,000	187.50	Sumar 1.25 UMA por cada 100 m2 excedentes de 5,000 m2 hasta llegar a 20,000 m2
De más de 20,000	375.00	Sumar 1.25 UMA por cada 120 m2 excedentes de 20,000 m2 hasta llegar a 50,000 m2
De más de 50,000	687.50	Sumar 1.25 UMA por cada 200 m2 excedentes de 50,000 m2 hasta llegar a 100,000 m2
De más de 100,000	1,000.00	Sumar 1.25 UMA por cada 500 m2 excedentes de 100,000 m2 hasta llegar a 500,000 m2
De más de 500,000	2,000.00	Sumar 1.25 UMA por cada 800 m2 excedentes de 500,000 m2 hasta llegar a 1,000,000 m2
De más de 1,000,000	2,781.25	Sumar 1.25 UMA por cada 1200 m2 excedentes

Ingreso anual estimado por este inciso \$1,291,040

- b) Cuando el usuario o topógrafo adjunte a su solicitud de deslinde catastral, el plano de levantamiento topográfico del predio, realizado conforme a las normas técnicas para ejecución de deslindes de la Dirección de Catastro del Estado de Querétaro, y procedimientos de la Dirección Municipal de Catastro o efectuados por topógrafos de la Dirección Municipal de Catastro o topógrafos con equipo electrónico digital inscrito en el padrón de contratistas de Gobierno del Estado y en el padrón de topógrafos de la Dirección Municipal de Catastro del Municipio de Querétaro, se pagará el 50% de los montos establecidos en el inciso a) que antecede; el topógrafo geodesta será responsable de realizar la investigación de antecedentes de propiedad del predio objeto de deslinde, así como de los predios colindantes en el Registro Público de la Propiedad, también deberá identificar y ubicar los domicilios de los propietarios o poseedores de los predios colindantes a efecto de estar en posibilidad de notificarlos sobre la ejecución del deslinde catastral. El topógrafo geodesta a que se hace referencia en este párrafo, estará obligado a efectuar las modificaciones, actualizaciones y anotaciones que la Dirección Municipal de Catastro establezca conforme al desarrollo del procedimiento administrativo de deslinde catastral.

Ingreso anual estimado por este inciso \$0.00

- c) Cuando el solicitante del deslinde catastral, debidamente citado, no asista a la diligencia para señalar los linderos de su propiedad o asistiendo se niegue a señalarlos, se causarán y pagará un 20% de los montos establecidos en el inciso a) que antecede, por concepto de reinicio o reprogramación de la diligencia de deslinde. Este pago se deberá realizar en un plazo no mayor de un mes posterior a la fecha de programación inicial de la diligencia de deslinde; en caso contrario se archivará la solicitud, sin que el interesado pueda solicitar la devolución de los derechos previamente pagados.

Ingreso anual estimado por este inciso \$0.00

- d) Cuando el solicitante del deslinde catastral, debidamente citado, en la diligencia manifieste desconocer los linderos de su propiedad, se causará y pagará un 20% de los montos establecidos en el inciso a) del presente numeral por concepto de inicio del trámite de replanteo topográfico, además de pagar la diferencia entre el monto pagado por la ejecución del deslinde y el monto calculado en los términos del inciso c) de este numeral. Estos pagos se deberán realizar en un plazo no mayor de un mes posterior a la fecha de programación inicial de la diligencia de deslinde; en caso contrario se archivará la solicitud, sin que el interesado pueda solicitar la devolución de los derechos previamente pagados.

Ingreso anual por este inciso \$4,675

- e) Cuando exista diferencia por el cálculo de los derechos estipulados en el inciso a) por deslinde catastral, derivado de la diferencia de la superficie de terreno producto del levantamiento topográfico y la superficie con la que se calculó el pago de los derechos, el solicitante deberá pagar la diferencia por los derechos restantes.

Ingreso anual estimado por este inciso \$0.00

Ingreso anual estimado por este rubro \$1,295,715

3. Por la ejecución de levantamientos topográficos de planimetría se causarán y pagarán:

- a) De predios dentro de la circunscripción territorial del Municipio de Querétaro, con una superficie de:

METROS CUADRADOS	UMA	CONCEPTO
Hasta de 150	25.00	Sin excedente adicional
De más de 150	25.00	Sumar 1.25 UMA por cada 18 m2 excedentes de 150 m2 hasta llegar a 500 m2
De más de 500	49.31	Sumar 1.25 UMA por cada 35 m2 excedentes de 500 m2 hasta llegar a 1,000 m2
De más de 1,000	67.16	Sumar 1.25 UMA por cada 100 m2 excedentes de 1,000 m2 hasta llegar a 5,000 m2
De más de 5,000	117.16	Sumar 1.25 UMA por cada 180 m2 excedentes de 5,000 m2 hasta llegar a 20,000 m2
De más de 20,000	221.33	Sumar 1.25 UMA por cada 250 m2 excedentes de 20,000 m2 hasta llegar a 50,000 m2
De más de 50,000	371.33	Sumar 1.25 UMA por cada 500 m2 excedentes de 50,000 hasta llegar a 100,000 m2

De más de 100,000	496.33	Sumar 1.25 UMA por cada 800 m2 excedentes de 100,000 hasta llegar a 500,000 m2
De más de 500,000	1,121.33	Sumar 1.25 UMA por cada 1,200 m2 excedentes de 500,000 hasta llegar a 1,000,000 m2
De más de 1,000,000	1,642.16	Sumar 1.25 UMA 1,500 m2 excedente

Ingreso anual estimado por este inciso \$3,292

Ingreso anual estimado por este rubro \$3,292

4. Por la ejecución de replanteos topográficos se causarán y pagarán:

a) De predios dentro de la circunscripción territorial del Municipio de Querétaro, con una superficie de:

METROS CUADRADOS	UMA	CONCEPTO
Hasta de 150	80.00	Sin excedente adicional
De más de 150	80.00	Sumar 1.25 UMA por cada 5 m2 excedentes de 150 m2 hasta llegar a 500 m2
De más de 500	167.50	Sumar 1.25 UMA por cada 6 m2 excedentes de 500 m2 hasta llegar a 1,000 m2
De más de 1,000	271.67	Sumar 1.25 UMA por cada 26 m2 excedentes de 1,000 m2 hasta llegar a 5,000 m2
De más de 5,000	463.97	Sumar 1.25 UMA por cada 33 m2 excedentes de 5,000 m2 hasta llegar a 20,000 m2
De más de 20,000	1,032.16	Sumar 1.25 UMA por cada 40 m2 excedentes de 20,000 m2 hasta llegar a 50,000 m2
De más de 50,000	1,969.66	Sumar 1.25 UMA por cada 80 m2 excedentes de 50,000 m2 hasta llegar a 100,000 m2
De más de 100,000	2,594.66	Sumar 1.25 UMA por cada 100 m2 excedentes de 100,000 m2 hasta llegar a 500,000 m2
De más de 500,000	5,094.66	Sumar 1.25 UMA por cada 120 m2 excedentes de 500,000 m2 hasta llegar a 1,000,000 m2
De más de 1,000,000	7,177.99	150 m2 excedentes

Ingreso anual estimado por este inciso \$53,325

b) El usuario pagará al ingreso de su solicitud, el 50% del monto calculado según corresponda conforme a la tabla que antecede en el inciso a) del presente numeral, cubriendo el 50% restante siempre que el dictamen resultante aporte los datos técnicos para realizar el replanteo. Si el solicitante requiere la realización de un deslinde catastral inmediatamente posterior a la ejecución del replanteo topográfico y siempre que el dictamen resultante aporte los datos técnicos para realizarlo, el monto de los derechos por concepto de la ejecución del deslinde catastral se calculará al 50% de lo señalado en la tabla establecido en el inciso a) del presente numeral.

Ingreso anual estimado por este inciso \$38,792

Ingreso anual estimado por este rubro \$92,117

5. Cuando el contribuyente solicite copia simple o impresión de planos catastrales en material especial, se causará y pagarán:

TIPO DE MATERIAL	PLANO	ESCALA	UMA
Papel bond	Carta catastral con división predial (60X90 cm.)	1:1000	24.96
	Carta catastral con curvas de nivel (60X90 cm.)	1:1000	18.72
	Carta de manzana catastral con división predial	1:500	18.72
	Carta de sector catastral con división manzanera	1:5000	18.72
	Carta catastral (60X90 cm.) con ortofoto (pixel de 10 cm.)	1:1000	24.96
	Carta catastral (60X90 cm.) con ortofoto (pixel de 8 cm.)	1:1000	31.19
	Carta catastral (60X90 cm.) con ortofoto (pixel de 40 cm.)	1:5000	31.19
Medios magnéticos en formato digital dxf ó DWG ó Shape	Carta catastral con división predial	1:1000	99.81
	Carta catastral con curvas de nivel	1:1000	74.86
	Carta catastral con curvas de nivel	1:5000	74.86
	Carta catastral con división manzanera	1:1000	62.39
	Carta catastral con división manzanera	1:5000	56.15
	Colonia con división manzanera	1:1000	62.39

Medios magnéticos en formato de Imagen Digital Estándar	Carta catastral con curvas de nivel	1:1000	62.39
	Carta catastral con división manzanera	1:1000	49.90
	Carta catastral con división predial	1:1000	87.34
	Carta catastral con división predial	1:5000	62.39
	Carta de manzana catastral con división predial	1:5000	24.96
	Carta de sector catastral con división manzanera	1:5000	49.90
	Carta catastral con curvas de nivel	1:5000	62.39
	Carta catastral (0.40 km <sup>2</sup> ) con ortofoto (pixel de 10 cm.)	1:1000	62.39
	Carta catastral (10 km <sup>2</sup> ) con ortofoto (pixel de 40 cm.)	1:5000	49.90
Colonia con división manzanera	1:1000	49.90	

Los derechos por la adquisición de planos en medios magnéticos no incluyen la actualización posterior de la información. Asimismo, los productos cartográficos no considerados en este apartado se calcularán con los costos de materiales y de producción vigentes a la fecha de la solicitud.

Ingreso anual estimado por este rubro \$0.00

- 6. Por la expedición de copia impresa en papel bond o archivo digital en forma de PDF, de plano general de una delegación municipal se causará y pagará:

ESCALA	UMA
Escala: 1:10,000	21.21
Escala: 1:20,000	31.19
Escala: 1:25,000	9.98

Ingreso anual estimado por este rubro \$132

- 7. Por la expedición de copia de aerofotografías de 23x23 cm en papel bond se causará y pagarán 12.47 UMA por fotografía. Por ampliaciones se causará y pagará 12.47 UMA por cada 529 cm<sup>2</sup> adicionales.

Ingreso anual estimado por este rubro \$0.00

- 8. Por la expedición de copia impresa del plano municipal se causará y pagará:

- a) Impreso en papel bond o digital en formato PDF, 18.72 UMA por metro cuadrado.
- b) Impreso en papel bond con ortofoto de fondo o digital en formato PDF con ortofoto de fondo, 31.19 UMA por metro cuadrado.

Ingreso anual estimado por este rubro \$0.00

- 9. Por la aplicación de deméritos a solicitud del interesado, se causará y pagará 3.75 UMA.

Ingreso anual estimado por este rubro \$305,125

- 10. Por proporcionar información de vértices geodésicos en coordenadas U.T.M. se causarán y pagarán:

- a) Copia fotostática de información de vértice geodésico, 1.25 UMA por vértice.

Ingreso anual estimado por este inciso \$0.00

- b) Posicionamiento en campo de vértice de control geodésico para el apoyo de levantamientos topográficos, sin monumentación, 8.73 UMA por vértice.

Ingreso anual estimado por este inciso \$4,763

- c) Posicionamiento en campo de vértice de control geodésico para el apoyo de levantamientos topográficos, incluye monumentación, 49.90 UMA por vértice.

Ingreso anual estimado por este inciso \$615

- d) Archivos digitales con observaciones de la Estación de Referencia de la Dirección Municipal de Catastro:

TIEMPO AIRE	UMA
Primera hora o fracción	0.63
Por cada hora subsecuente o fracción, hasta 10 horas	0.31
De 10 horas hasta 24 horas	7.49

Ingreso anual estimado por este inciso \$2,070

Ingreso anual estimado por este rubro \$7,448

11. Por los siguientes servicios que presta la Dirección Municipal de Catastro, se causarán y pagarán los siguientes derechos:

- a) Emitir notificación de registro catastral que sea solicitada por los contribuyentes o usuarios, excepto cuando la emisión de la notificación sea dentro de la tramitación de los avisos de traslado de dominio o cambio de régimen jurídico, presentados por los fedatarios públicos o cuando la notificación sea expedida dentro de los trámites de subdivisión y fusión de predios: 3.79 UMA.

Ingreso anual estimado por este inciso \$789,290

- b) Expedición de constancias de documentos catastrales con fojas de una hasta cinco: 6.24 UMA, y por cada foja excedente: 0.12 UMA.

Ingreso anual estimado por este inciso \$972

- c) Expedición de copia simple de documentos catastrales con fojas de una hasta cinco: 3.74 UMA, y por cada foja excedente: 0.07 UMA.

Ingreso anual estimado por este inciso \$6,767

- d) Expedición de copias certificadas de documentos catastrales con fojas de una hasta cinco: 7.49 UMA, y por cada foja excedente: 0.19 UMA.

Ingreso anual estimado por este inciso \$9,486

- e) Expedición de copias simples de planos que obran en los archivos catastrales y que no se encuentran contemplados en los incisos anteriores: 6.24 UMA por metro cuadrado.

Ingreso anual estimado por este inciso \$0.00

- f) Expedición de constancia de planos que obran en los archivos catastrales y que no se encuentran contemplados en los incisos anteriores: 7.49 UMA por metro cuadrado.

Ingreso anual estimado por este inciso \$0.00

- g) Expedición de copias certificadas de planos que obran en los archivos catastrales y que no se encuentran contemplados en los incisos anteriores: 8.73 UMA por metro cuadrado.

Ingreso anual estimado por este inciso \$1,317

- h) Impresión de croquis de ubicación de un predio registrado en el padrón catastral, que contenga clave catastral y, en su caso, nomenclatura de vialidades, en tamaño carta, oficio o doble carta: 3.75 UMA.

Ingreso anual estimado por este inciso \$4,190

- i) Impresión de constancia del croquis de ubicación de un predio registrado en el padrón catastral, que contenga clave catastral, y en su caso, nomenclatura de vialidades, en tamaño carta, oficio o doble carta: 6.25 UMA.

Ingreso anual estimado por este inciso \$0.00

- j) Impresión certificada del croquis de ubicación de un predio registrado en el padrón catastral, que contenga clave catastral y, en su caso, nomenclatura de vialidades, en tamaño carta, oficio o doble carta: 6.25 UMA.

Ingreso anual estimado por este inciso \$791

- k) Expedición de archivo digital en formato DXF O DWG de plano de levantamiento topográfico, replanteo topográfico o de deslinde catastral, incluye únicamente poligonal y vértices: 12.47 UMA Sólo se expedirán estos archivos a los solicitantes de los levantamientos topográficos o deslindes catastrales que correspondan o a quienes acrediten su interés jurídico.

Ingreso anual estimado por este inciso \$3,758

- l) Expedición de archivo digital en formato de Imagen Digital Estándar de plano de levantamiento topográfico o de deslinde catastral, incluye únicamente poligonal y vértices, se causará y pagará: 12.5 UMA Sólo se expedirán estos archivos a los solicitantes de los levantamientos topográficos o deslindes catastrales que correspondan o a quienes acrediten su interés jurídico.

Ingreso anual estimado por este inciso \$0.00

- m) Por la corrección administrativa de operaciones traslativas de dominio, así como por la notificación de registro catastral, cuando la emisión de dicho documento proviene de una modificación por error imputable al fedatario público en la tramitación de avisos de traslado de dominio: 7.49 UMA.

Ingreso anual estimado por este inciso \$28,188

- n) Por la revisión de expedientes de nuevos fraccionamientos y/o condominios, relotificación de fraccionamientos y modificación al régimen de propiedad en condominio para su registro dentro del padrón catastral correspondiente: 6.24 UMA y por cada revisión adicional: 6.24 UMA.

Ingreso anual estimado por este inciso \$31,947

- o) Por el registro de un predio omiso rústico o urbano en el padrón catastral, incluyendo la expedición de la notificación correspondiente a la clave asignada, excepto cuando se trate de solicitudes presentadas por el Ayuntamiento, Instituto Nacional del Suelo Sustentable (INSUS), Programa de Regularización para la Titulación Predios de Gobierno del Estado o cualquier otro programa gubernamental: 3.74 UMA.

Ingreso anual estimado por este inciso \$11,846

- p) Por la actualización del registro de número oficial, nombre de calle o colonia en el padrón catastral, incluyendo la expedición de la notificación correspondiente a la clave sujeta de la actualización: 3.74 UMA.

Quedan exceptuados del presente, la actualización que derive de proyectos emitidos por la Dirección de Catastro.

Ingreso anual estimado por este inciso \$43,069

- q) Por la revisión de expedientes de predios subsecuentes a la primera revisión por errores, omisiones o inconsistencias imputables a los topógrafos inscritos en el padrón de topógrafos de la Dirección Municipal de Catastro, de deslinde catastral o levantamiento topográfico, que originen la actualización de registros dentro del padrón catastral, realizado conforme a las normas técnicas aplicables para la Dirección de Catastro y efectuados por topógrafo geodesta con equipo electrónico digital inscrito en el padrón de contratistas del Municipio de Querétaro y acreditado ante la Dirección de Catastro: 6.00 UMA y por cada revisión adicional: 6.00 UMA.

Ingreso anual estimado por este inciso \$ 16,142

- r) Por el registro del nuevo propietario como resultado de una operación traslativa de dominio, derivada de una escritura emitida por fedatarios públicos adscritos a una demarcación territorial fuera del Estado de Querétaro: 15.00 UMA.

Ingreso anual estimado por este inciso \$80,384

Ingreso anual estimado por este rubro \$1,028,147

12. Por los servicios catastrales relativos al empadronamiento de nuevos fraccionamientos y condominios, su modificación o registro, se causarán y pagarán:

TRAMITE	UMA
---------	-----

Alta de fraccionamiento por etapa	17.5
Alta de condominio	17.5
Expedición de dictamen técnico sobre superficie enajenable restante de fraccionamientos	6.25
Reconsideración de valor catastral	6.25
Pre-asignación de claves	6.25
Relotificación de fraccionamiento	26.25
Modificación al régimen de propiedad en condominio	26.25
Expedición de reporte general de fraccionamientos o condominios	3.75
Individualización de claves catastrales derivada de fraccionamiento incluyendo notificación de registro catastral	3.75

Se exceptúa del pago de los derechos señalados en el presente numeral, si se trata de la regularización de un asentamiento humano irregular beneficiado por un programa de carácter federal, estatal o municipal.

Ingreso anual estimado por este rubro \$69,592

13. Expedición de copia impresa de croquis de ubicación de un inmueble en tamaño carta, oficio o doble carta con ortofoto de fondo, se causará y pagará: 5.00 UMA.

Ingreso anual estimado por este rubro \$28,613

14. Expedición de constancia de croquis de ubicación de un inmueble en tamaño carta, oficio o doble carta con ortofoto de fondo, se causará y pagará: 6.24 UMA.

Ingreso anual estimado por este rubro \$0.00

15. Copia certificada del croquis de ubicación de un predio registrado en el padrón catastral, que contenga clave catastral y, en su caso, nomenclatura de vialidades, en tamaño carta, oficio o doble carta con ortofoto digital de fondo, se causará y pagará: 7.5 UMA.

Ingreso anual estimado por este rubro \$924

16. Proporcionar información catastral de un inmueble mediante constancia u oficio a solicitud del propietario o su representante legal, se causará y pagará: 7.49 UMA.

Ingreso anual estimado por este rubro \$3,175

17. Por la inscripción en el Padrón de Topógrafos con especialidad en geodesia, a cargo de la Dirección Municipal de Catastro, se causará y pagará: 12.47 UMA. La constancia de registro que al efecto se emita, tendrá vigencia de un año a partir de su expedición.

Ingreso anual estimado por este rubro \$3,794

18. Por la renovación del registro en el Padrón de Topógrafos con especialidad en geodesia, a cargo de la Dirección Municipal de Catastro, se causará y pagará: 12.47 UMA.

Ingreso anual estimado por este rubro \$439

19. Por el registro de fusión de hasta dos predios, se causará y pagará: 6.24 UMA y 3.74 UMA por cada predio adicional.

Ingreso anual estimado por este rubro \$58,961

20. Por el alta de predios producto de subdivisión para una fracción y resto del predio se causará y pagará: 6.24 UMA y por cada fracción adicional 3.74 UMA.

Ingreso anual estimado por este rubro \$94,639

21. Por la revisión de valor para los inmuebles a solicitud del propietario o representante legal determinado por perito valuador mediante avalúo hacendario determinado por valuador con nombramiento otorgado por el Poder Ejecutivo del Estado de Querétaro, se causará y pagará: 5.00 UMA.

Ingreso anual estimado por este rubro \$0.00

22. Por la inspección de un inmueble, a solicitud del interesado, para conocer la exactitud de la información relativa al mismo, se causará y pagará: 8.00 UMA.
- Ingreso anual estimado por este rubro \$4,415
23. Por la cancelación de servicios, a petición del interesado y por causas ajenas a la Dirección Municipal de Catastro, se causará y pagará 50% de los derechos pagados por el servicio correspondiente.
- Ingreso anual estimado por este rubro \$0.00
24. Por el marcaje de vértices de predios producto del procedimiento de deslinde catastral o levantamiento topográfico, cuando se cuenten con los elementos técnicos para su realización, de 1 a 5 vértices se causará y pagará: 18.72 UMA y 2.49 UMA por vértice adicional. La prestación de este servicio no incluye monumentación.
- Ingreso anual estimado por este rubro \$2,004
25. Por la emisión de dictamen técnico o elaboración de plano catastral, se causará y pagará: 8.75 UMA.
- Ingreso anual estimado por este rubro \$879
26. Por la emisión de dictamen técnico o elaboración de plano catastral, con inspección de campo, se causará y pagará: 12.5 UMA.
- Ingreso anual estimado por este rubro \$ 0.00
27. Por la emisión de dictamen técnico o elaboración de plano catastral, que incluya trabajos de topografía, se causará y pagará: 25 UMA
- Ingreso anual estimado por este rubro \$0.00
28. Por la Prestación del servicio remoto, se causarán y pagarán:
- a) A la consulta del Sistema de Información Geográfica Municipal, 62.39 UMA, al año, por cada usuario autorizado por la Dirección Municipal de Catastro.
- Se exceptúa del pago de los derechos previstos en el presente apartado, el acceso para consulta para las autoridades federales, estatales y municipales, siempre que se trate de las tres primeras autorizaciones que se otorguen. Las autorizaciones que excedan de las señaladas en este párrafo pagarán conforme a lo estipulado en el inciso a) que antecede.
- Ingreso anual estimado por este rubro \$6,452
29. Por la expedición del informe de valor referido del inmueble, a petición del interesado, se causará y pagará: 3.74 UMA, por predio.
- Ingreso anual estimado por este rubro \$4,366
30. Por la elaboración de plano producto de levantamiento Topográfico realizado por Topógrafo Externo acreditado ante la Dirección Municipal de Catastro, se causará y pagará el 40% de los derechos que se determinen si el levantamiento fuera realizado por la Dirección Municipal de Catastro.
- Ingreso anual estimado por este rubro \$0.00
31. Por la modificación de planos producto de un Deslinde Catastral o Levantamiento Topográfico, cuando se tengan los elementos técnicos y jurídicos para su modificación sin la realización de trabajos de campo, se causará y pagará 21.18 UMA.
- Ingreso anual estimado por este rubro \$4,987
32. Por el replanteo de uno o más vértices, cuando se cuenten con los elementos técnicos para su realización, siempre y cuando no constituyan el 100% de la totalidad de los vértices de la poligonal de un predio, se causará y pagará la cantidad de 14.95 UMA por cada vértice replanteado.



Ingreso anual estimado por este rubro \$0.00

33. Por la emisión de plano catastral registral de 1 a 5 fracciones que deriven de un predio origen, se causará y pagará 12.47 UMA y 2.00 por cada fracción adicional.

Ingreso anual estimado por este rubro \$0.00

34. Por la ejecución de plano catastral que contenga elementos físicos o virtuales de un predio o un desarrollo inmobiliario, se causarán y pagarán:

- a) Cuando impliquen la realización de trabajos técnicos de topografía o geodesia; de un predio o un desarrollo inmobiliario con superficie de:

METROS CUADRADOS	UMA	CONCEPTO
Hasta de 150	35.00	Sin excedente adicional
De más de 150	35.00	Sumar 1.25 UMA por cada 14 m2 excedentes de 150 m2 hasta llegar a 500 m2
De más de 500	66.25	Sumar 1.25 UMA por cada 25 m2 excedentes de 500 m2 hasta llegar a 1,000 m2
De más de 1,000	91.25	Sumar 1.25 UMA por cada 120 m2 excedentes de 1,000 m2 hasta llegar a 5,000 m2
De más de 5,000	132.92	Sumar 1.25 UMA por cada 145 m2 excedentes de 5,000 m2 hasta llegar a 20,000 m2
De más de 20,000	262.23	Sumar 1.25 UMA por cada 170 m2 excedentes de 20,000 m2 hasta llegar a 50,000 m2
De más de 50,000	482.82	Sumar 1.25 UMA por cada 300 m2 excedentes de 50,000 m2 hasta llegar a 100,000 m2
De más de 100,000	691.15	Sumar 1.25 UMA por cada 600 m2 excedentes de 100,000 m2 hasta llegar a 500,000 m2
De más de 500,000	1,524.48	Sumar 1.25 UMA por cada 1,200 m2 excedentes de 500,000 m2 hasta llegar a 1,000,000 m2
De más de 1,000,000	2,045.32	1,500 m2 excedentes

Ingreso anual estimado por este inciso \$0.00

- b) Cuando implica la realización de trabajos de cartografía o aerofotografía de un predio o un desarrollo inmobiliario con superficie de:

METROS CUADRADOS	UMA	CONCEPTO
Hasta de 150	18.00	Sin excedente adicional
De más de 150	18.00	Sumar 1.25 UMA por cada 50 m2 excedentes de 150 m2 hasta llegar a 500 m2
De más de 500	25.00	Sumar 1.25 UMA por cada 140 m2 excedentes de 500 m2 hasta llegar a 1,000 m2
De más de 1,000	28.57	Sumar 1.25 UMA por cada 360 m2 excedentes de 1,000 m2 hasta llegar a 5,000 m2
De más de 5,000	39.68	Sumar 1.25 UMA por cada 500 m2 excedentes de 5,000 m2 hasta llegar a 20,000 m2
De más de 20,000	69.68	Sumar 1.25 UMA por cada 700 m2 excedentes de 20,000 M2 hasta llegar a 50,000 m2
De más de 50,000	112.54	Sumar 1.25 UMA por cada 1,200 m2 excedentes de 50,000 m2 hasta llegar a 100,000 m2
De más de 100,000	154.21	Sumar 1.25 UMA por cada 1,600 m2 excedentes de 100,000 m2 hasta llegar a 500,000 m2
De más de 500,000	404.21	Sumar 1.25 UMA por cada 2,400 m2 excedentes de 500,000 m2 hasta llegar a 1,000,000 m2
De más de 1,000,000	612.54	3,200 m2 excedentes

Con ortofoto de fondo, se adicionará 5 UMA

Ingreso anual estimado por este inciso \$0.00

Ingreso anual estimado por este rubro \$0.00

35. Por la impresión de croquis de ubicación de un predio registrado en el padrón catastral, que contenga clave catastral y, en su caso, nomenclatura de vialidades, en medidas de 40X60 cm hasta un metro cuadrado, se causará y pagará 7.5 UMA.

Ingreso anual estimado por este rubro \$0.00

36. Por la impresión de croquis de ubicación de un predio registrado en el padrón catastral, que contenga clave catastral y, en su caso, nomenclatura de vialidades, en medidas mayores de un metro cuadrado, se causará y pagará 7.5 UMA por metro cuadrado.

Ingreso anual estimado por este rubro \$0.00

37. Por la impresión certificada del croquis de ubicación de un predio registrado en el padrón catastral, que contenga clave catastral y, en su caso, nomenclatura de vialidades, en medidas de 40X60 cm, hasta un metro cuadrado, se causará y pagará 12.5 UMA.

Ingreso anual estimado por este rubro \$0.00

38. Por la impresión certificada del croquis de ubicación de un predio registrado en el padrón catastral, que contenga clave catastral y, en su caso, nomenclatura de vialidades, en medidas mayores de un metro cuadrado, se causará y pagará 12.5 UMA por metro cuadrado.

Ingreso anual estimado por este rubro \$0.00

39. Copia digital en formato de documento portátil (PDF) de croquis de ubicación de un predio registrado en el padrón catastral, que contenga clave catastral y, en su caso, nomenclatura de vialidades, en tamaño carta, oficio o doble carta, se causará y pagará 3.75 UMA.

Ingreso anual estimado por este rubro \$0.00

40. Copia digital en formato de documento portátil (PDF) de croquis de ubicación de un predio registrado en el padrón catastral, que contenga clave catastral y, en su caso, nomenclatura de vialidades, en tamaño carta, oficio o doble carta, con ortofoto digital de fondo, se causará y pagará 5 UMA.

Ingreso anual estimado por este rubro \$0.00

41. Copia digital en formato de documento portátil (PDF) de croquis de ubicación de un predio registrado en el padrón catastral, que contenga clave catastral y, en su caso, nomenclatura de vialidades, en medidas de 40X60 cm hasta por un metro cuadrado, se causará y pagará 7.5 UMA.

Ingreso anual estimado por este rubro \$0.00

42. Copia digital en formato de documento portátil (PDF) de croquis de ubicación de un predio registrado en el padrón catastral, que contenga clave catastral y, en su caso, nomenclatura de vialidades, en medidas mayores de un metro cuadrado, se causará y pagará 7.5 UMA por metro cuadrado.

Ingreso anual estimado por este rubro \$0.00

43. Copia digital en formato de documento portátil (PDF) de croquis de ubicación de un predio registrado en el padrón catastral, que contenga clave catastral y, en su caso, nomenclatura de vialidades, en medidas de 40X60 cm hasta por un metro cuadrado, con ortofoto digital de fondo, se causará y pagará 12.5 UMA.

Ingreso anual estimado por este rubro \$0.00

44. Copia digital en formato de documento portátil (PDF) de croquis de ubicación de un predio registrado en el padrón catastral, que contenga clave catastral y, en su caso, nomenclatura de vialidades, en medidas mayores de un metro cuadrado, con ortofoto digital de fondo, se causará y pagará 12.5 UMA por metro cuadrado.

Ingreso anual estimado por este rubro \$0.00

Se exceptúa del pago de los derechos previstos en el presente apartado, a las autoridades federales, estatales y municipales, siempre que soliciten la prestación del servicio en ejercicio de sus funciones de derecho público.

**Ingreso anual estimado por esta fracción \$3,027,077**

- XII. Por los siguientes servicios prestados por la Secretaría de Desarrollo Sostenible del Municipio de Querétaro se causará y pagará:

CONCEPTO	UMA
Por el trámite de permiso para realizar maniobras de carga y descarga en la vía pública	3.74
Por expedición de cada carta urbana impresa en formato 60 x 90 cms. a color de los Planes Parciales de Desarrollo Vigentes	6.24

Por realización del trámite para la expedición de copia certificada de plano de localización	2.49
Por expedición de plano de fallas geológicas	6.24
Por expedición de plano de localización con referencias urbanas y catastrales	2.49

**Ingreso anual estimado por esta fracción \$0.00**

- XIII.** Por la expedición de constancias de los diferentes padrones y/o registros municipales, tarjetón de estacionamiento reservado, así como la reposición de tarjetas de pago extraviadas se causará y pagará 1.25 UMA.

**Ingreso anual estimado por esta fracción \$43,443**

- XIV.** Por los servicios que presta la Unidad de Control Animal Municipal se causará y pagará como sigue:

CONCEPTO	UMA
Entrega en custodia de gato (adopción)	1.25
Entrega en custodia de perro (adopción)	1.25
Vacuna múltiple	2.25
Consulta Médico Veterinario	2.25
Desparasitación	0.81
Esterilización de gato	3.61
Esterilización de perro	6.24
Recuperación de gato o perro, ingresado por captura (con certificado de vacunación antirrábica).	3.61
Recuperación de gato o perro, ingresado por captura (sin certificado de vacunación antirrábica).	8.61
Recuperación de gato o perro puesto en observación por agresión a persona o animal.	18.72
Incineración de gato o perro sin recuperación de cenizas	5.37
Asistencia en eutanasia de gato o perro	2.25

Por los servicios que presta la Unidad de Control Animal, se podrán reducir hasta 0.00 UMA cuando se trate de Campañas Gratuitas, previa autorización por escrito que emita la autoridad municipal competente en materia de Servicios Públicos Municipales, debiéndola hacer del conocimiento de la Secretaría de Finanzas.

La guarda de animales que transiten en la vía pública sin vigilancia de sus dueños causará diariamente, por cada uno, 0.40 UMA, más los fletes y forrajes correspondientes y en su caso los daños que causaran.

**Ingreso anual estimado por esta fracción \$855,836**

- XV.** Por los servicios de gestión, trámites y trabajos técnicos de regularización a los particulares beneficiarios del Programa de Regularización de Asentamientos Humanos Irregulares en el Municipio de Querétaro, en base a la Ley para la Regularización de los Asentamientos Humanos Irregulares, Predios Urbanos, Predios Rústicos, Predios Familiares y Predios Sociales del Estado de Querétaro, una vez declarada la procedencia de la regularización por el Ayuntamiento de Querétaro, se causarán y pagarán 0.00 UMA.

**Ingreso anual estimado por esta fracción \$0.00**

- XVI.** Por la prestación del servicio de gestión de trámites que permitan la regularización de los asentamientos humanos irregulares, constituidos dentro de los ejidos y comunidades certificadas, por medio del Registro Agrario Nacional, se causarán y pagarán por gestión de trámite 0.00 UMA por lote, independientemente del importe de los derechos que determine el Registro Agrario Nacional para cada uno de ellos.

**Ingreso anual estimado por esta fracción \$0.00**

- XVII.** Por la obtención de bases de invitación restringida para obra pública, adquisición de bienes o contratación de servicios, se causará y pagará 13.72 UMA.

Por la obtención de bases de licitación pública para obra pública, adquisición de bienes o contratación de servicios, así como para las subastas públicas que se regulen en apego a la normatividad estatal o municipal, se causará y pagará 44.92 UMA.

**Ingreso anual estimado por esta fracción \$828,961**

- XVIII.** Por la expedición de constancias de no adeudo y por la reposición de documento oficial de pago de contribuciones, por cada hoja, se causará y pagará 1.25 UMA.

**Ingreso anual estimado por esta fracción \$194,056**

- XIX.** Por la expedición de constancias de no infracción a la normatividad en materia de comercio y espectáculos, se causará y pagará 2.00 UMA.

**Ingreso anual estimado por esta fracción \$0.00**

- XX.** Por la expedición de copias simples de documentos de administraciones municipales, tamaño carta u oficio, por unidad 0.33 UMA.

**Ingreso anual estimado por esta fracción \$74,466**

- XXI.** Por los servicios prestados para el uso y tránsito de las calles y vías públicas municipales, por parte de la ciudadanía, en términos de la normatividad aplicable.

**Ingreso anual estimado por esta fracción \$0.00**

- XXII.** Por los documentos que se soliciten al Tribunal Municipal de Responsabilidades Administrativas se causará y pagará:

CONCEPTO	UMA
a) Copia simple de documentos tamaño carta u oficio por unidad	0.019
b) Copia simple certificada de documentos tamaño carta u oficio por unidad	0.298
c) Expedición de informe de no antecedentes administrativos	1.055

**Ingreso anual estimado por esta fracción \$1,422**

- XXIII.** Por los servicios prestados por la Dirección de Desarrollo Rural y Agropecuario dentro del Programa de Tractores, se causará y pagará conforme a lo siguiente:

Por Barbecho, Siembra, Escarda, Fumigación, los productores del Municipio de Querétaro de acuerdo por lo establecido en esta Dirección pagarán la cantidad de 2.48 UMA por hectárea trabajada.

**Ingreso anual estimado por esta fracción \$0.00**

- XXIV.** Por los documentos que se soliciten a la Auditoría de Fiscalización del Municipio de Querétaro y sus Direcciones se causarán y pagarán:

CONCEPTO	UMA
a) Copia simple de documentos tamaño carta u oficio por unidad	0.01
b) Copia certificada de documentos tamaño carta u oficio por unidad	0.33

**Ingreso anual estimado por esta fracción \$170**

- XXV.** Por el uso de sanitarios Municipales, se causará y pagará de 0.015 a 0.12 UMA.

**Ingreso anual estimado por esta fracción \$5,485,904**

**Ingreso anual estimado por este artículo \$37,819,758**

**Artículo 38.** Cuando no se cubran las contribuciones, que refieren a Derechos, en la fecha establecida en las disposiciones fiscales, el monto de las mismas se actualizará desde el mes en que se debió hacer el pago y hasta que el mismo se efectúe, apegándose para su cálculo a lo dispuesto en el Código Fiscal del Estado de Querétaro.

Las cantidades actualizadas conservan la naturaleza jurídica que tenían antes de la actualización.

La falta de pago de un crédito fiscal en la fecha o plazo fijado determinará que el crédito sea exigible a través del procedimiento administrativo de ejecución, constituyéndose como accesorios de la contribución y participando de su naturaleza los recargos, sanciones, los gastos de ejecución y la indemnización.

**Ingreso anual estimado por este artículo \$23,396,330**

**Artículo 39.** Los derechos no comprendidos en los artículos, de la Ley de Ingresos vigente, causados en ejercicios fiscales anteriores pendientes de liquidación o pago.

**Ingreso anual estimado por este artículo \$0.00**

**Artículo 40.** Las dependencias que presten servicios u otorguen el uso o goce, aprovechamiento o explotación de bienes, serán los responsables de la determinación del monto de los Derechos que correspondan, así como de la emisión de las liquidaciones o pases de caja correspondientes.

La autoridad municipal competente para la prestación del servicio que corresponda, será la facultada para determinar el importe de los derechos que hayan sido fijados en el rango de cobro previsto en la presente ley, debiendo enviar a la Dirección de Ingresos de la Secretaría de Finanzas, dentro de los cinco días siguientes a la publicación de la presente Ley, las tarifas que se aplicarán dentro de dicho rango, en caso de no enviarlas, se registrará el rango más alto para el cobro del derecho correspondiente.

#### **SECCIÓN CUARTA PRODUCTOS**

**Artículo 41.** Comprende el importe de los ingresos por contraprestaciones por los servicios que preste el Municipio en sus funciones de derecho privado, así como por el uso y aprovechamiento de bienes; originando recursos que significan un aumento del efectivo del sector público, como resultado de sus operaciones normales, estos productos se clasifican en:

**I.** Por productos.

- 1.** Uso y aprovechamiento de bienes no sujetos a Régimen de Dominio Público.

Ingreso anual estimado por este rubro \$0.00

- 2.** Enajenación de Bienes Muebles o Inmuebles, propiedad del Municipio sujetos a Régimen de Dominio Privado.

Ingreso anual estimado por este rubro \$0.00

- 3.** Arrendamientos de bienes propiedad del Municipio.

Ingreso anual estimado por este rubro \$0.00

- 4.** Accesorios, cuando no se cubran los productos, en la fecha establecida en las disposiciones, el monto de las mismas se actualizará desde el mes en que debió hacerse el pago y hasta que el mismo se efectúe, en los términos del Código Fiscal del Estado de Querétaro, como si se tratara de una contribución.

Ingreso anual estimado por este rubro \$0.00

- 5.** Otros productos que generen ingresos corrientes.

Ingreso anual estimado por este rubro \$0.00

- 6.** Productos Financieros.

Ingreso anual estimado por este rubro \$69,492,655

**Ingreso anual estimado por esta fracción \$69,492,655**

- II.** Productos no comprendidos en las fracciones de la Ley de Ingresos vigente, causadas en ejercicios fiscales anteriores pendientes de liquidación o pago.

**Ingreso anual estimado por esta fracción \$0.00**

**Ingreso anual estimado por este artículo \$69,492,655**

**Sección Quinta  
Aprovechamientos**

**Artículo 42.** Son aprovechamientos los ingresos que percibe el Municipio por funciones de derecho público distintos de las contribuciones, de los ingresos derivados de financiamientos y de los que obtengan los organismos descentralizados y las empresas de participación municipal, en términos de lo previsto por el Código Fiscal del Estado de Querétaro.

**I. Aprovechamientos.**

1. Multas, el importe de las sanciones derivadas de las resoluciones que emita la Secretaría General de Gobierno, Secretaría de Seguridad Pública Municipal, Secretaría de Finanzas, Secretaría de Movilidad, el Órgano Municipal de Responsabilidades Administrativas, la Auditoría de Fiscalización, el Comité de Adquisiciones, Enajenaciones, Arrendamientos y Contratación de Servicios y otras dependencias, será el determinado por las autoridades competentes conforme a lo dispuesto en las normas aplicables.

Del recurso que se obtenga por cada multa efectivamente pagada, impuesta por los Jueces Cívicos, el Tribunal de Responsabilidades Administrativas y la Secretaría de Seguridad Pública del Municipio de Querétaro, el importe se destinará preferentemente al Fondo de la Secretaría de Seguridad Pública Municipal.

Ingreso anual estimado por este rubro \$56,921,916

2. Las autoridades competentes, impondrán como sanción por la comisión a las infracciones establecidas en el artículo 51 fracción IV, numeral 2, del presente ordenamiento, las siguientes multas:

ÁREA DE TERRENO DE PREDIO URBANO BALDÍO	UMA
Para predios menores de 500 M2.	99.26
Para predios mayores de 500 M2, y que sean menores de 1500 m <sup>2</sup> .	246.44
Para predios mayores de 1,500 M2.	342.28

La multa podrá pagarse en efectivo o en especie con árboles, de acuerdo al catálogo avalado por la Secretaría de Servicios Públicos Municipales o autoridad competente.

Para los casos en que sea detectado por parte de las autoridades correspondientes la comisión a la infracción del presente ordenamiento, el servicio de limpia de los predios urbanos baldíos, será prestado por la autoridad municipal competente o el tercero que para tales efectos se contrate, generándose así el cobro correspondiente por el concepto de Derechos por arreglo y limpia de lotes baldíos, contenido en el artículo 31, fracción II, de la Ley de Ingresos del Municipio de Querétaro, Qro., para el ejercicio fiscal 2019; lo anterior, de forma independiente al cobro que por el concepto de multa se determine.

Ingreso anual estimado por este rubro \$0.00

3. Las Autoridades competentes, impondrán como sanción por la comisión a las infracciones establecidas en el artículo 51 fracción IV, numeral 3, del presente ordenamiento, las siguientes multas:

CONCEPTO	UMA
a) No separar adecuadamente los residuos valorizables	11.64
b) No contar con contenedores identificados, con tapa y sin fuga para la recolección de los residuos valorizables	11.64
c) No disponer adecuadamente de los residuos de manejo especial	19.17
d) No tener registro del manejo de residuos sólidos urbanos y de manejo especial emitido por la Secretaría de Desarrollo Sustentable del Poder Ejecutivo del Estado de Querétaro	7.53
e) No brindar mantenimiento de la campana de extracción y equipamiento	19.17
f) No tener filtro instalado en la campana de extracción	19.17
g) No tener campana de extracción	31.49
h) No tener equipamiento para la mitigación de emisiones sonoras, vibraciones, electromagnéticas y térmicas	25.33
i) No tener área cerrada para la actividad de pintado	31.49
j) No contar con trampa de grasas y aceites y de sólidos, instalada previa a la descarga al alcantarillado municipal	31.49
k) No brindar mantenimiento de la trampa de grasas y aceites y de sólidos	19.17

l) No tener registro como generador de residuos peligrosos emitido por la Secretaría de Medio Ambiente y Recursos Naturales	7.53
m) No tener evidencia de los manifiestos de la disposición adecuada de los residuos peligrosos, a través de un prestador de servicio autorizado por la Secretaría de Medio Ambiente y Recursos Naturales	31.49
n) n) No contar con almacén de residuos peligrosos con muro de contención, señalética y contenedores sin fuga, con tapa e identificados	41.07

Ingreso anual estimado por este rubro \$0.00

4. Las Autoridades competentes, impondrán como sanción por la comisión a las infracciones establecidas en el artículo 51 fracción IV, numeral 4, del presente ordenamiento, las siguientes multas:

RANGO DE DECIBELES  GIROS/ ACTIVIDADES	UMA					
	SOBREPASO POR MENOS DE 1 DECIBEL *	SOBREPASO POR MENOS DE 1 DECIBEL EN REITERACIÓN *	SOBREPASO POR EL RANGO ENTRE 1.1 A 4 DECIBELES *	SOBREPASO POR EL RANGO ENTRE 1.1 A 4 DECIBELES EN REITERACIÓN *	SOBREPASO POR MÁS DE 4.1 DECIBELES *	SOBREPASO POR MÁS DE 4.1 DECIBELES EN REITERACIÓN *
Actividades promocionales con autorización sonora	N/A	N/A	41.07	54.76	369.66	725.63
Actividades promocionales sin autorización sonora	N/A	N/A	N/A	369.66	N/A	725.63
Hospitales	41.07	184.83	273.82	547.65	725.63	1,437.57
Plazas comerciales, de servicio, departamentales y tiendas de autoservicios	41.07	184.83	273.82	547.65	725.63	1,437.57
Hotelería y similares	41.07	184.83	273.82	547.65	725.63	1,437.57
Restaurantes, cafeterías, elaboración de alimentos y similares	41.07	184.83	273.82	547.65	725.63	1,437.57
Bares cantinas y similares con aforo menor a 50 personas	41.07	184.83	273.82	547.65	725.63	1,437.57
Bares cantinas y similares con aforo mayor a 50 personas	68.46	184.83	369.66	725.63	917.31	1,848.30
Servicios de mantenimiento automotriz maquinaria, electrónica y de impresión	41.07	95.84	136.91	273.82	547.65	753.01
Centro de juegos, discotecas y salones de fiestas	68.46	184.83	273.82	547.65	725.63	1,437.57
Gimnasios, salones de gimnasia y similares	41.07	184.83	273.82	547.65	725.63	1,095.29
Academias de baile, deportivas y similares	41.07	95.84	136.91	273.82	547.65	753.01
Centros de culto	41.07	95.84	136.91	273.82	547.65	753.01
Establecimiento de venta de discos	41.07	20.54	34.23	54.76	109.53	164.29
Lavanderías industriales	41.07	184.83	273.82	547.65	725.63	1,437.57
Bloqueras	41.07	95.84	136.91	273.82	547.65	753.01
Comercializadora de materiales reciclables	41.07	20.54	273.82	547.65	725.63	1,095.29
Eventos en plazas y vía pública	41.07	N/A	369.66	N/A	917.31	N/A

\*Todos aquellos supuestos no contenidos en la tabla anterior, se sancionarán conforme a lo establecido en la siguiente tabla:

	UMA
--	-----

RANGO DE DECIBELES  TIPOS DE USO DEL SUELO	SOBREPASO POR MENOS DE 1 DECIBEL *	SOBREPASO POR MENOS DE 1 DECIBEL EN REITERACIÓN *	SOBREPASO POR EL RANGO ENTRE 1.1 A 4 DECIBELES *	SOBREPASO POR EL RANGO ENTRE 1.1 A 4 DECIBELES EN REITERACIÓN *	SOBREPASO POR MÁS DE 4.1 DECIBELES *	SOBREPASO POR MÁS DE 4.1 DECIBELES EN REITERACIÓN *
Habitacional (de H1 a H6)	N/A	27.38	41.07	54.76	109.53	164.29
Habitacional y de servicio (H2S y H4S)	41.07	95.84	136.91	273.82	547.65	725.63
Comercios y servicios (CS)	68.46	191.68	369.66	725.63	903.61	1793.54

Ingreso anual estimado por este rubro \$0.00

5. Otros Aprovechamientos.

- a) Herencias, legados, donaciones y donativos.

Ingreso anual estimado por este inciso \$1,000,000

- b) Indemnizaciones y reintegros.

Ingreso anual estimado por este inciso \$8,871,467

- c) Las cooperaciones pactadas por contratos de concesiones a particulares pagarán conforme al estudio, términos y condiciones que establezca el Ayuntamiento de Querétaro, en los convenios respectivos.

Ingreso anual estimado por este inciso \$2,000,000

- d) Por los aprovechamientos derivados de los Dictámenes de Impacto en Movilidad referidos en el artículo 30 de la presente Ley, se calcularán y cubrirán de acuerdo a la siguiente fórmula y tabla:

- d) 1. Por las construcciones y edificaciones, se causará y pagará conforme a la siguiente fórmula y tabla:

$$MONTTO = [Mc]x[UMA]x[F]$$

**Variables:**

**Mc: Metros cuadrados de construcción.** Se refiere a la cantidad total de metros cuadrados de la construcción, incluyendo sótanos, volados y toda área cubierta con cualquier tipo de material, de conformidad con los metros cuadrados autorizados mediante la licencia de construcción. Para llevar a cabo el cálculo de los aprovechamientos a los que se refiere este artículo, no se considerarán los metros cuadrados destinados a estacionamientos, terrazas o patios en áreas descubiertas.

**UMA:** Unidad de Medición y Actualización.

**F: Factor.** Se refiere al factor de cálculo a utilizar de acuerdo al que corresponda según la siguiente tabla:

USO DE SUELO O GIRO	FACTOR DE COBRO
Habitacional	0.40
Habitacional Mixto y Mixto	0.80
Comerciales y Servicios, Industrial y otros usos	0.87

Descuentos respecto al monto total



- d) 2. Los proyectos que, de conformidad con los parámetros establecidos dentro del Reglamento de Construcción, tengan establecido un límite máximo de cajones de estacionamiento, podrán obtener un descuento respecto al monto anterior, siempre y cuando dichos proyectos opten por reducir la cantidad de cajones de estacionamiento, sin que la cantidad total de cajones resulte menor del límite mínimo de cajones de estacionamiento (en caso de que aplique un límite mínimo para el proyecto pretendido). Bajo ningún caso el proyecto podrá superar el límite máximo.

El porcentaje aplicable de descuento respecto al monto total se determinará según el supuesto que cumpla el proyecto pretendido, en relación a la dotación de cajones de estacionamiento del proyecto:

$$Dotaciv = n = \left[ \frac{Mc}{Ce} \right]$$

**Variables:**

**Dotación:** Se refiere a la relación entre la cantidad de cajones de estacionamiento del proyecto y los metros cuadrados de construcción, medido en la cantidad de metros cuadrados de construcción por cada 1 cajón de estacionamiento.

**Mc: Metros cuadrados de construcción.** Se refiere a la cantidad total de metros cuadrados de la construcción. Para llevar a cabo este cálculo, no se considerarán los metros cuadrados destinados a estacionamiento.

**Ce: Cantidad total de cajones de estacionamiento autorizados.** Se refiere a la cantidad total de cajones de estacionamiento autorizados para el proyecto, respetando el límite máximo y límite mínimo según corresponda, de acuerdo a lo establecido en el Reglamento de Construcción.

**Tabla de descuento según la dotación de cajones de estacionamiento del proyecto:**

DOTACIÓN DE PROYECTO		
LÍMITE INFERIOR	LÍMITE SUPERIOR	% DE DESCUENTO RESPECTO AL MONTO TOTAL
Hasta 60.00 m <sup>2</sup> por 1 cajón		0.00%
Más de 60.00 m <sup>2</sup> por 1 cajón	Y hasta 80.00 m <sup>2</sup> por 1 cajón	6.00%
Más de 80.00 m <sup>2</sup> por 1 cajón	Y hasta 100.00 m <sup>2</sup> por 1 cajón	12.00%
Más de 100.00 m <sup>2</sup> por 1 cajón		24.00%

- d) 3. Por los desarrollos inmobiliarios que no contengan un proyecto constructivo medible en metros cuadrados, que consistan en la urbanización de un predio para la definición de lotes o áreas para unidad privativa, se causará y pagará conforme a la siguiente formula y tabla:

$$MONTO = [Sp]x[UMA]x[F]$$

**Variables:**

**Sp: Superficie total del predio.** Se refiere a la cantidad total de metros cuadrados del predio.

**UMA:** Unidad de Medición y Actualización.

**F: Factor.** Se refiere al factor de cálculo a utilizar de acuerdo al que corresponda según la siguiente tabla:

USO DE SUELO	Factor
Habitacional	0.10
Habitacional Mixto y Mixto	0.07
Comercial y Servicios, Industrial y otros usos	0.13

- d) 4. Por las estaciones de servicio, se causará y pagará 700.00 UMA por cada dispensario que contenga la estación de servicio.

Para el cálculo de los aprovechamientos a los que se refiere el presente artículo, el método de cálculo que se aplicará consistirá en el correspondiente a la Ley de Ingresos vigente al momento de la emisión del Visto Bueno del proyecto autorizado mediante el Dictamen de Impacto en Movilidad correspondiente.

La Secretaría de Movilidad dará el Visto Bueno respecto a que el particular cumplió con las medidas de prevención, mitigación o compensación de impacto en la movilidad urbana en tiempo y forma conforme a lo establecido dentro del Dictamen de Impacto en Movilidad, mediante la emisión del Visto Bueno del proyecto autorizado mediante dicho dictamen previo a la ocupación de la obra.

Ingreso anual estimado por este inciso \$13,237,298

- e) Por los aprovechamientos por derechos de desarrollo adicionales autorizados mediante Dictamen Técnico de Viabilidad de Derechos de Desarrollo Adicionales.

Las personas físicas o morales a las que, mediante Dictamen Técnico de Viabilidad de Derechos de Desarrollo Adicionales, derivado del cumplimiento de lo establecido en el Programa Municipal de Desarrollo Urbano, se determine viable incrementar los derechos de desarrollo para un inmueble, previo a la emisión del Certificado de Derechos de Desarrollo Adicionales, deberán cubrir el pago por concepto de aprovechamientos de lo solicitado, cuyo monto y método de cálculo se apegarán a lo siguiente:

Según el incremento permitido adicional a los derechos de desarrollo básicos para un inmueble, se causará y pagará conforme a la siguiente fórmula y tabla:

**Fórmula de cálculo:**

$$\text{Monto} = \left[ ((F) \times (UMA)) + \left[ ((F) \times (UMA)) \left[ \frac{(100) - \left[ \frac{VC}{400} \right]}{100} \right] \right] \right] \times [VA]$$

**Variables:**

**UMA=** Unidad de Medida y Actualización.

**VC=** Valor total catastral vigente del predio por metro cuadrado.

**VA=** Viviendas adicionales solicitadas.

**F=** Factor de cobro de conformidad con el escalafón que corresponda de la tabla siguiente, de acuerdo a la densidad de población pretendida medida en viviendas por hectárea:

**Tabla de factor de cobro según densidad de población pretendida**

RANGO DENSIDAD TOTAL PRETENDIDA (VIVIENDAS POR HECTÁREA)		FACTOR DE COBRO (F)
LÍMITE INFERIOR	LÍMITE SUPERIOR	
	Hasta 60.00	2.92
Más de 60.00	Hasta 80.00	3.29
Más de 80.00	Hasta 100.00	3.77
Más de 100.00	Hasta 120.00	4.34
Más de 120.00	Hasta 140.00	5.03
Más de 140.00	Hasta 160.00	5.83
Más de 160.00	Hasta 180.00	6.77
Más de 180.00	Hasta 200.00	7.87
Más de 200.00	Hasta 220.00	9.15
Más de 220.00	Hasta 240.00	10.68
Más de 240.00	Hasta 260.00	12.52
Más de 260.00	Hasta 280.00	14.78
Más de 280.00	Hasta 300.00	17.61
	Más de 300.00	21.20

Ingreso anual estimado por este inciso \$0.00

- f) Por los aprovechamientos derivados de la reducción de restricciones de remetimientos mínimos establecidos en el Programa Municipal de Desarrollo Urbano de Querétaro, en la zonificación secundaria de los Programas Parciales de Desarrollo Urbano, en la Norma Técnica de Altura Máxima Permitida o en el Reglamento de Construcción aplicables a una edificación.

Las personas físicas o morales a las que el Ayuntamiento les autorice para una edificación la eliminación o reducción de alguna restricción de remetiimientos mínimos establecidos en el Programa Municipal de Desarrollo Urbano de Querétaro, en la zonificación secundaria de los Programas Parciales de Desarrollo Urbano, en la Norma Técnica de Altura Máxima Permitida o en el Reglamento de Construcción, deberán cubrir el pago por concepto de aprovechamientos de lo solicitado, cuyo monto y método de cálculo se apegarán a lo siguiente:

Por cada frente o colindancia del predio al que se le autorice la eliminación o reducción del remetiimiento se causará y pagará conforme al siguiente método de cálculo:

**Fórmula de cálculo:**

$$\text{Monto} = [(UMA) \times (MI) \times (F)]$$

**VARIABLES:**

**UMA=** Unidad de Medida y Actualización.

**MI=** Metros lineales de restricción o remetiimiento reducidos por frente o colindancia. Consiste en el total de metros lineales de reducción de remetiimiento que se autoriza para un frente o colindancia, respecto al el total de metros lineales que deben respetarse de remetiimiento o restricción, según la normatividad aplicable, medidos desde el límite de la colindancia o frente hasta el punto más cercano de desplante de la construcción.

**F=** Factor de cobro de conformidad con el tipo de colindancia o frente

Tabla de factor de cobro

TIPO DE COLINDANCIA O FRENTE	Factor
Colindancia frontal	15.00
Colindancia posterior	23.00
Colindancia lateral	18.00

Ingreso anual estimado por este inciso \$2,714

- g)** Por los aprovechamientos derivados de incrementos de densidad de población superiores a la prevista para el uso de suelo aplicable a un inmueble, de acuerdo al Programa Municipal de Desarrollo Urbano y a la zonificación secundaria de los Planes o Programas Parciales de Desarrollo Urbano.

Las personas físicas o morales a las que el Ayuntamiento les autorice para un inmueble un incremento de densidad de población superior a la aplicable al inmueble de acuerdo al Programa Municipal de Desarrollo Urbano y a la zonificación secundaria de los Planes o Programas Parciales de Desarrollo Urbano, deberán cubrir el pago por concepto de aprovechamientos de lo solicitado, cuyo monto y método de cálculo se apegarán a lo siguiente:

Según la densidad de población otorgada, se causará y pagará conforme a la siguiente formula y tabla:

**Fórmula de cálculo:**

Monto=

$$\left[ ((F) \times (UMA)) + \left[ ((F) \times (UMA)) \left[ \frac{(100) - \left[ \frac{VC}{400} \right]}{100} \right] \right] \right] \times [VA]$$

**VARIABLES:**

**UMA=** Unidad de Medida y Actualización.

**VC=** Valor total catastral vigente del predio por metro cuadrado.

**VA=** Viviendas adicionales solicitadas.

**F=** Factor de cobro de conformidad con el escalafón que corresponda de la tabla siguiente, de acuerdo a la densidad de población pretendida medida en viviendas por hectárea:

**Tabla de factor de cobro según densidad de población pretendida**

RANGO DENSIDAD TOTAL PRETENDIDA (VIVIENDAS POR HECTÁREA)		FACTOR DE COBRO (F)
LÍMITE INFERIOR	LÍMITE SUPERIOR	
	Hasta 60.00	4.81
Más de 60.00	Hasta 80.00	5.42
Más de 80.00	Hasta 100.00	6.22
Más de 100.00	Hasta 120.00	7.16
Más de 120.00	Hasta 140.00	8.29
Más de 140.00	Hasta 160.00	9.61
Más de 160.00	Hasta 180.00	11.17
Más de 180.00	Hasta 200.00	12.98
Más de 200.00	Hasta 220.00	15.09
Más de 220.00	Hasta 240.00	17.62
Más de 240.00	Hasta 260.00	20.65
Más de 260.00	Hasta 280.00	24.38
Más de 280.00	Hasta 300.00	29.05
	Más de 300.00	34.98

Ingreso anual estimado por este inciso \$3,591,557

- h) Por los incrementos del Coeficiente de Ocupación de Suelo (COS) superiores al COS previsto para el uso de suelo aplicable a un inmueble, de acuerdo al Programa Municipal de Desarrollo Urbano y a la zonificación secundaria de los Planes o Programas Parciales de Desarrollo Urbano.

Las personas físicas o morales a las que el Ayuntamiento les autorice para un inmueble un incremento del Coeficiente de Ocupación del Suelo (COS), superior al COS previsto para el uso de suelo aplicable al inmueble de acuerdo al Programa Municipal de Desarrollo Urbano y a la zonificación secundaria de los Planes o Programas Parciales de Desarrollo Urbano, deberán cubrir el pago por concepto de aprovechamientos de lo autorizado, cuyo monto y método de cálculo se apejarán a lo siguiente:

Según el incremento del Coeficiente de Ocupación de Suelo (COS) otorgado, se causará y pagará conforme a la siguiente formula y tabla:

**Fórmula de cálculo:**

$$\text{Monto} = \left[ \frac{[(\text{COSp}) - (\text{COSb})] \times (\text{MT}) \times (\text{VC}) \times \left[ \frac{\text{UMA}}{\text{F}} \right]}{100} \right]$$

**Variabes:**

**COSp=** Coeficiente de Ocupación de Suelo pretendido, en veces la superficie del terreno.

**COSb=** Coeficiente de Ocupación de Suelo base del uso de suelo asignado al predio de acuerdo al Programa Parcial de Desarrollo Urbano.

**MT=** Metros cuadrados totales del predio.

**VC=** Valor total catastral vigente del predio por metro cuadrado.

**UMA=** Unidad de Medida y Actualización.

**F=** Factor de cobro de conformidad con el escalafón que corresponda de la tabla siguiente, de acuerdo al Coeficiente de Ocupación de Suelo pretendido medido en veces la superficie del terreno:

**Tabla de factor de cobro según Coeficiente de Ocupación de Suelo pretendido**

ESCALAFÓN COS TOTAL PRETENDIDO	FACTOR
Hasta 0.60 veces el área del terreno	146.40
Más de 0.60 y hasta 0.70 veces el área del terreno	125.87
Más de 0.70 y hasta 0.80 veces el área del terreno	108.35
Más de 0.80 veces el área del terreno	93.36

Ingreso anual estimado por este inciso \$526,756

- i) Por los incrementos del Coeficiente de Utilización de Suelo (CUS) superiores al CUS previsto para el uso de suelo aplicable a un inmueble, de acuerdo al Programa Municipal de Desarrollo Urbano y a la zonificación secundaria de los Planes o Programas Parciales de Desarrollo Urbano.

Las personas físicas o morales a las que el Ayuntamiento les autorice para un inmueble un incremento del Coeficiente de Utilización del Suelo (CUS), superior al CUS previsto para el uso de suelo aplicable al inmueble de acuerdo al Programa Municipal de Desarrollo Urbano y a la zonificación secundaria de los Planes o Programas Parciales de Desarrollo Urbano, deberán cubrir el pago por concepto de aprovechamientos de lo autorizado, cuyo monto y método de cálculo se apegarán a lo siguiente:

Según el incremento del Coeficiente de Utilización de Suelo (CUS) otorgado, se causará y pagará conforme a la siguiente formula y tabla:

**Fórmula de cálculo:**

$$\text{Monto} = \left[ \frac{[(VC) \times (MA)] \times \left[ \frac{UMA}{F} \right]}{100} \right]$$

**Variables:**

**UMA=** Unidad de Medida y Actualización.

**VC=** Valor total catastral vigente del predio por metro cuadrado.

**MA=** Metros cuadrados adicionales.

$$MA = [(CUSp) - (CUSb)] \times [ST]$$

**CUSp=** Coeficiente de Utilización del Suelo pretendido medido en veces la superficie del terreno.

**CUSb=** Coeficiente de Utilización del Suelo asignado al uso de suelo específico en el que se ubica el predio, medido en veces la superficie del terreno.

**ST=** Superficie total del terreno en metros cuadrados

**F=** Factor de cobro de conformidad con el escalafón que corresponda de la tabla siguiente, de acuerdo al Coeficiente de Utilización de Suelo pretendido medida en veces la superficie del terreno:

**Tabla de factor de cobro según Coeficiente de Utilización de Suelo pretendido**

ESCALAFÓN CUS TOTAL PRETENDIDO	FACTOR DE COBRO (F)
Hasta 2.00 veces el área del terreno	788.76
Más de 2.00 y hasta 3.00 veces el área del terreno	672.74
Más de 3.00 y hasta 4.00 veces el área del terreno	576.45
Más de 4.00 y hasta 5.00 veces el área del terreno	495.60
Más de 5.00 y hasta 6.00 veces el área del terreno	426.62
Más de 6.00 veces el área del terreno	367.61

Ingreso anual estimado por este inciso \$1,000,373

- j) Por los aprovechamientos por el incremento de la Altura Máxima Permitida mayor a la establecida en el Programa Municipal de Desarrollo Urbano de Querétaro y su Norma Técnica de Altura Máxima Permitida.

Las personas físicas o morales a las que el Ayuntamiento les autorice para una edificación, el incremento de la altura máxima permitida, deberán cubrir el pago por concepto de aprovechamientos de lo autorizado, cuyo monto y método de cálculo se apegarán a lo siguiente:

Según el incremento de altura máxima permitida otorgado, se causará y pagará por cada edificación a la que se otorgue mayor altura, conforme a la siguiente formula y tabla:

**Fórmula de cálculo:**

$$\text{Monto} = [(UMA) \times (NA) \times (F)]$$

**Variables:**

**UMA**= Unidad de Medida y Actualización.

**NA**= Cantidad de niveles adicionales (considerando 3.50 metros por nivel).

**F**= Factor de cobro de conformidad con el escalafón que corresponda de la tabla siguiente, de acuerdo a la Altura Máxima Pretendida medida en número de niveles totales y altura máxima sobre el nivel medio de banquetta que corresponda a la vialidad a la que cuente con frente o el promedio de los niveles medios de banquetta en caso de más de un frente a vialidad.

**Tabla de factor de cobro según número de niveles totales:**

ALTURA MÁXIMA PRETENDIDA	FACTOR
Hasta 6 niveles o 21.00 metros	20.42
Más de 6 niveles o 21.00 metros y hasta 9 niveles o 31.50 metros	23.01
Más de 9 niveles o 31.50 metros y hasta 12 niveles o 42 metros	26.13
Más de 12 niveles o 42.00 metros y hasta 15 niveles o 52.50 metros	30.33
Más de 15 niveles o 52.50 metros y hasta 18 niveles o 63.50 metros	35.12
Más de 18 niveles o 63.50 metros y hasta 21 niveles o 73.50 metros	40.73
Más de 21 niveles o 73.50 metros y hasta 24 niveles o 84.00 metros	47.27
Más de 24 niveles o 84.00 metros y hasta 27 niveles o 94.50 metros	54.92
Más de 27 niveles o 94.50 metros y hasta 30 niveles o 105.00 metros	63.88
Más de 30 niveles o 105.00 metros	74.55

A efecto de promover un modelo urbano de ciudad compacta que incentive la movilidad no motorizada, las edificaciones que acrediten el cumplimiento de las siguientes características:

1. La edificación en altura cuenta con un basamento o edificación complementaria conformada por espacios habitables de al menos dos niveles o siete metros de altura, con altura menor de seis niveles o veintiún metros, alineado al paramento frontal del predio, con un remetimiento frontal máximo de cinco metros;
2. La edificación en altura cuenta con plantas bajas activas con acceso peatonal directo desde la vía pública, destinada a usos comerciales y/o de servicios compatibles con el uso de suelo asignado al predio;
3. La edificación en altura no cuenta con cajones de estacionamiento con acceso directo desde la vía pública;
4. El predio, lote o fracción sobre el que se ubica la edificación en altura tiene una sección mínima de banquetta acorde a la altura máxima permitida de conformidad con lo establecido en el Programa Municipal de Desarrollo Urbano o se remete hasta lograr dicha sección; y
5. La edificación en altura cuenta con una altura máxima permitida menor de 18 niveles o 65.00 metros.

Podrán obtener treinta por ciento de descuento respecto al monto total calculado por la formula anterior cuando acrediten el cumplimiento de los puntos 1, 2, 3, y 4; o cuarenta por ciento de descuento respecto al monto total calculado por la formula anterior cuando acrediten el cumplimiento de los puntos 1, 2, 3, 4 y 5.

El cumplimiento de las características para la obtención del descuento quedará condicionado a su cumplimiento previo la emisión de la licencia de terminación de obra correspondiente. En caso de incumplimiento se deberá cubrir el monto total correspondiente sin derecho a descuento.

Ingreso anual estimado por este inciso \$2,227,370

- k)** Por los aprovechamientos por el incremento de la altura máxima permitida mediante Norma Técnica de Altura Máxima Permitida.

Las personas físicas o morales a las que, mediante la aplicación de la Norma Técnica de Altura Máxima prevista en el Programa Municipal de Desarrollo Urbano de Querétaro, les sea autorizado un incremento

de altura máxima permitida, previo a la emisión del Dictamen de Altura Máxima Permitida, deberán cubrir el pago por concepto de aprovechamientos de lo autorizado, cuyo monto y método de cálculo se apegarán a lo siguiente:

Según el incremento de altura máxima permitida otorgado, se causará y pagará por cada edificación a la que se otorgue mayor altura, conforme a la siguiente fórmula y tabla:

**Fórmula de cálculo:**

$$\text{Monto} = [(UMA) \times (NA) \times (F)]$$

**VARIABLES:**

**UMA=** Unidad de Medida y Actualización.

**NA=** Cantidad de niveles adicionales (considerando 3.50 metros por nivel).

**F=** Factor de cobro de conformidad con el escalafón que corresponda de la tabla siguiente, de acuerdo a la Altura Máxima Pretendida medida en número de niveles totales y altura máxima sobre el nivel medio de banqueta que corresponda a la vialidad a la que cuente con frente o el promedio de los niveles medios de banqueta en caso de más de un frente a vialidad.

**Tabla de factor de cobro según número de niveles totales:**

ALTURA MÁXIMA PRETENDIDA	FACTOR
Hasta 6 niveles o 21.00 metros	13.60
Más de 6 niveles o 21.00 metros y hasta 9 niveles o 31.50 metros	15.34
Más de 9 niveles o 31.50 metros y hasta 12 niveles o 42 metros	17.54
Más de 12 niveles o 42.00 metros y hasta 15 niveles o 52.50 metros	20.22
Más de 15 niveles o 52.50 metros y hasta 18 niveles o 65.00 metros	23.42

Ingreso anual estimado por este inciso \$0.00

- I) Por los aprovechamientos de la autorización de modificación de horizontes de desarrollo.

Las personas físicas o morales a las que el Ayuntamiento les autorice para un inmueble la modificación o adelanto de los horizontes de desarrollo establecidos en la zonificación primaria del Programa Municipal de Desarrollo Urbano de Querétaro y en la zonificación secundaria de los Programas Parciales de Desarrollo Urbano, deberán cubrir el pago por concepto de aprovechamientos de lo autorizado, cuyo monto y método de cálculo se apegarán a lo siguiente:

Según el adelanto otorgado, se causará y pagará conforme al siguiente método de cálculo:

**Fórmula de cálculo:**

$$\text{Monto} = [(UMA) \times (ST) \times (F)]$$

**VARIABLES:**

**UMA=** Unidad de Medida y Actualización.

**ST=** Superficie total del predio medida en metros cuadrados.

**F=** Factor de cobro de conformidad con el tipo de adelanto y uso de suelo general que corresponda, de acuerdo a la tabla siguiente.

**Tabla de factor de cobro**

TIPO DE ADELANTO Y USO DE SUELO GENERAL ASIGNADO AL PREDIO CONFORME A LA ZONIFICACIÓN SECUNDARIA	FACTOR
Adelanto de un solo horizonte, para predio o fracción con uso de suelo general Habitacional	0.10
Adelanto de un solo horizonte, para predio o fracción con uso de suelo general Mixto, Habitacional Mixto, Comercial y de servicios, Industrial, Equipamiento o Espacios verdes y abiertos	0.17
Adelanto de dos horizontes, para predio o fracción con uso de suelo general Habitacional	0.25
Adelanto de dos horizontes, para predio o fracción con uso de suelo general Mixto, Habitacional Mixto, Comercial y de servicios, Industrial, Equipamiento o Espacios verdes y abiertos	0.42

Ingreso anual estimado por este inciso \$0.00

- m) Por los aprovechamientos de la autorización de cambios de uso de suelo de los establecidos en la zonificación primaria del Programa Municipal de Desarrollo Urbano y en los Programas Parciales de Desarrollo Urbano.

Las personas físicas o morales a las que el Ayuntamiento les autorice para un inmueble un cambio de uso de suelo de los establecidos en la zonificación primaria del Programa Municipal de Desarrollo Urbano y en los Programas Parciales de Desarrollo Urbano, deberán cubrir el pago por concepto de aprovechamientos por lo autorizado, cuyo monto y método de cálculo se apegarán a lo siguiente:

- **Cambios de uso de suelo de urbano a urbano**

El monto correspondiente para cambios de uso de suelo cuyo uso de suelo general de destino sea un uso de suelo identificado como Habitacional, Habitacional Mixto o Mixto, se calculará conforme a la siguiente fórmula y tabla:

**Fórmula de cálculo:**

$$M = \left[ [F] \times [UMA] \right] + \left[ [F] \times [UMA] \times \left[ \frac{(100) - \left[ \frac{VC}{400} \right]}{100} \right] \right] \times [VA]$$

**Variables:**

**M**=Monto

**UMA**= Unidad de Medida y Actualización.

**VC**=Valor total catastral vigente del predio por metro cuadrado.

**VA**=Diferencial de viviendas (viv) totales que pueden realizarse en el predio para el cual se solicita el cambio de uso de suelo, de acuerdo a la densidad de población base asignada al uso de suelo solicitado, la densidad de población base asignada al uso de suelo de origen y la superficie total del predio para el cual se solicita el cambio de uso de suelo, calculado conforme a la siguiente formula:

$$VA = \left[ \left[ \frac{SP}{10,000} \right] [Dd] \right] - \left[ \left[ \frac{SP}{10,000} \right] [Do] \right]$$

**SP**=Superficie total del predio medida en metros cuadrados.

**Dd**=Densidad de población base del uso de suelo solicitado, de conformidad con los derechos de desarrollo básicos definidos en la Tabla de Normatividad por Uso de Suelo del Programa Municipal de Desarrollo Urbano, medida en viviendas por hectárea.

**Do**=Densidad de población base del uso de suelo de origen, de conformidad con los derechos de desarrollo básicos definidos en la Tabla de Normatividad por Uso de Suelo del Programa Municipal de Desarrollo Urbano, medida en viviendas por hectárea.

**F**= Factor de cobro de conformidad con el escalafón que corresponda de la tabla siguiente, de acuerdo al tipo de modificación pretendido según uso de suelo general de origen, uso de suelo general de destino y densidad base del uso de suelo de destino, conforme a lo que se indica en la siguiente tabla:

**Tabla de factor de cobro según uso de suelo general de origen, uso de suelo general de destino y densidad base de uso de suelo de destino**

USO DE SUELO GENERAL DE ORIGEN	USO DE SUELO GENERAL DE DESTINO	DENSIDAD BASE DE USO DE SUELO DESTINO	FACTOR
Habitacional o Habitacional Mixto	Habitacional o Habitacional Mixto	Hasta 60.00 viv/ha	19.58
Habitacional o Habitacional Mixto	Habitacional o Habitacional Mixto	Más de 60.00 viv/ha y hasta 80.00 viv/ha	19.86
Habitacional o Habitacional Mixto	Habitacional o Habitacional Mixto	Más de 80.00 viv/ha y hasta 100.00 viv/ha	20.64
Habitacional o Habitacional Mixto	Habitacional o Habitacional Mixto	Más de 100.00 viv/ha y hasta 120.00 viv/ha	20.55
Habitacional o Habitacional Mixto	Habitacional o Habitacional Mixto	Más de 120.00 viv/ha y hasta máximo 140.00 viv/ha	24.23
Comercial y/o de Servicios o Industrial	Habitacional o Habitacional Mixto	Hasta 60.00 viv/ha	18.66
Comercial y/o de Servicios o Industrial	Habitacional o Habitacional Mixto	Más de 60.00 viv/ha y hasta 80.00 viv/ha	18.83
Comercial y/o de Servicios o Industrial	Habitacional o Habitacional Mixto	Más de 80.00 viv/ha y hasta 100.00 viv/ha	19.46



Comercial y/o de Servicios o Industrial	Habitacional o Habitacional Mixto	Más de 100.00 viv/ha y hasta 120.00 viv/ha	20.55
Comercial y/o de Servicios o Industrial	Habitacional o Habitacional Mixto	Más de 120.00 viv/ha y hasta máximo 140.00 viv/ha	22.64
Equipamiento o Áreas verdes y Espacio Abierto	Habitacional o Habitacional Mixto	Hasta 60.00 viv/ha	21.29
Equipamiento o Áreas verdes y Espacio Abierto	Habitacional o Habitacional Mixto	Más de 60.00 viv/ha y hasta 80.00 viv/ha	21.78
Equipamiento o Áreas verdes y Espacio Abierto	Habitacional o Habitacional Mixto	Más de 80.00 viv/ha y hasta 100.00 viv/ha	22.84
Equipamiento o Áreas verdes y Espacio Abierto	Habitacional o Habitacional Mixto	Más de 100.00 viv/ha y hasta 120.00 viv/ha	24.45
Equipamiento o Áreas verdes y Espacio Abierto	Habitacional o Habitacional Mixto	Más de 120.00 viv/ha y hasta máximo 140.00 viv/ha	27.16
Habitacional, Habitacional Mixto, Industrial, Comercial y/o de Servicios, Equipamiento o Áreas Verdes y Espacio Abierto	Mixto	Hasta 60.00 viv/ha	20.64
Habitacional, Habitacional Mixto, Industrial, Comercial y/o de Servicios, Equipamiento o Áreas Verdes y Espacio Abierto	Mixto	Más de 60.00 viv/ha y hasta 80.00 viv/ha	21.05
Habitacional, Habitacional Mixto, Industrial, Comercial y/o de Servicios, Equipamiento o Áreas Verdes y Espacio Abierto	Mixto	Más de 80.00 viv/ha y hasta 100.00 viv/ha	21.99
Habitacional, Habitacional Mixto, Industrial, Comercial y/o de Servicios, Equipamiento o Áreas Verdes y Espacio Abierto	Mixto	Más de 100.00 viv/ha y hasta 120.00 viv/ha	23.48
Habitacional, Habitacional Mixto, Industrial, Comercial y/o de Servicios, Equipamiento o Áreas Verdes y Espacio Abierto	Mixto	Más de 120.00 viv/ha y hasta máximo 140.00 viv/ha	26.03

El monto correspondiente para cambios de uso de suelo cuyo uso de suelo general de destino sea un uso sin derecho de desarrollo para vivienda (Comercial y/o de Servicios, Industrial, Equipamiento y Áreas verdes o Espacio Abierto) se calculará conforme a la siguiente fórmula y tabla:

**Fórmula de cálculo:**

$$M = \left[ [F]x[UMA] \right] + \left[ [F]x[UMA] \right] x \left[ \frac{(100) - \left[ \frac{VC}{400} \right]}{100} \right] x \left[ \frac{Sp}{100} \right]$$

**Variabes:**

**M**=Monto

**UMA**= Unidad de Medida y Actualización.

**VC**=Valor total catastral vigente del predio por metro cuadrado.

**Sp**=Superficie de predio medida en metros cuadrados.

**F**= Factor de cobro de conformidad con el escalafón que corresponda de la tabla siguiente, de acuerdo al tipo de modificación pretendido según uso de suelo general de origen y uso de suelo general de destino, conforme a lo que se indica en la siguiente tabla:

**Tabla de factor de cobro según uso de suelo general de origen, uso de suelo general de destino y densidad base de uso de suelo de destino:**

USO DE SUELO GENERAL DE ORIGEN	USO DE SUELO GENERAL DE DESTINO	DENSIDAD BASE DE USO DE SUELO DESTINO	FACTOR
Habitacional o Habitacional Mixto	Comercial y/o de Servicios	0.00 viv/ha	45.27
Habitacional o Habitacional Mixto	Industrial	0.00 viv/ha	29.65
Habitacional o Habitacional Mixto	Equipamiento o Áreas Verdes y Espacio Abierto	0.00 viv/ha	14.99
Industrial	Comercial y/o de Servicios	0.00 viv/ha	41.49
Comercial y/o de Servicios	Industrial	0.00 viv/ha	26.32
Comercial y/o de Servicios o Industrial	Equipamiento o Áreas Verdes y Espacio Abierto	0.00 viv/ha	14.99
Equipamiento o Áreas Verdes y Espacio Abierto	Comercial y/o de Servicios	0.00 viv/ha	59.99

USO DE SUELO GENERAL DE ORIGEN	USO DE SUELO GENERAL DE DESTINO	DENSIDAD BASE DE USO DE SUELO DESTINO	FACTOR
Equipamiento o Áreas Verdes y Espacio Abierto	Industrial	0.00 viv/ha	45.90
Equipamiento o Áreas Verdes y Espacio Abierto	Equipamiento o Áreas Verdes y Espacio Abierto	0.00 viv/ha	14.99

• **Cambios de uso de suelo de no urbano a urbano**

El monto correspondiente para cambios de uso de suelo cuyo uso de suelo general de destino sea un uso de suelo identificado como Habitacional, Habitacional Mixto o Mixto, se calculará conforme a la siguiente fórmula y tabla:

**Fórmula de cálculo:**

$$M = \left[ [F]x[UMA] \right] + \left[ [F]x[UMA] \right] x \left[ \frac{(100) - \left[ \frac{VC}{400} \right]}{100} \right] x [VA]$$

**Variabes:**

**M**=Monto

**UMA**=Unidad de Medida y Actualización.

**VC**=Valor total catastral vigente del predio por metro cuadrado.

**VA**=Viviendas totales que podrían realizarse en el predio para el cual se solicita el cambio de uso de suelo, de acuerdo a la densidad de población base asignada al uso de suelo solicitado y la superficie total del predio, calculado conforme a la siguiente formula:

$$VA = \left[ \left[ \frac{SP}{10,000} \right] x [Dd] \right]$$

**SP**= Superficie total del predio medida en metros cuadrados.

**Dd**= Densidad de población base del uso de suelo solicitado, de conformidad con los derechos de desarrollo básicos definidos en la Tabla de Normatividad por Uso de Suelo del Programa Municipal de Desarrollo Urbano, medida en viviendas por hectárea.

**F**=Factor de cobro de conformidad con el escalafón que corresponda de la tabla siguiente, de acuerdo al tipo de modificación pretendido según uso de suelo general de origen, uso de suelo general de destino y densidad base del uso de suelo de destino, conforme a lo que se indica en la siguiente tabla:

**Tabla de factor de cobro según uso de suelo general de origen, uso de suelo general de destino y densidad base de uso de suelo de destino:**

USO DE SUELO GENERAL DE ORIGEN	USO DE SUELO GENERAL DE DESTINO	DENSIDAD BASE DE USO DE SUELO DESTINO	FACTOR
Aprovechamiento Sustentable	Habitacional o Habitacional Mixto	Hasta 60.00 viv/ha	30.48
Aprovechamiento Sustentable	Habitacional o Habitacional Mixto	Más de 60.00 viv/ha y hasta 80.00 viv/ha	33.56
Aprovechamiento Sustentable	Habitacional o Habitacional Mixto	Más de 80.00 viv/ha y hasta 100.00 viv/ha	37.90
Aprovechamiento Sustentable	Habitacional o Habitacional Mixto	Más de 100.00 viv/ha y hasta 120.00 viv/ha	43.48
Aprovechamiento Sustentable	Habitacional o Habitacional Mixto	Más de 120.00 viv/ha y hasta máximo 140.00 viv/ha	49.36
Aprovechamiento Sustentable	Mixto	Hasta 60.00 viv/ha	36.69
Aprovechamiento Sustentable	Mixto	Más de 60.00 viv/ha y hasta 80.00 viv/ha	40.56
Aprovechamiento Sustentable	Mixto	Más de 80.00 viv/ha y hasta 100.00 viv/ha	45.91
Aprovechamiento Sustentable	Mixto	Más de 100.00 viv/ha y hasta 120.00 viv/ha	52.71
Aprovechamiento Sustentable	Mixto	Más de 120.00 viv/ha y hasta máximo 140.00 viv/ha	60.07
Preservación Ecológica de Protección Especial	Habitacional o Habitacional Mixto	Hasta 60.00 viv/ha	48.08

Preservación Ecológica de Protección Especial	Habitacional o Habitacional Mixto	Más de 60.00 viv/ha y hasta 80.00 viv/ha	53.41
Preservación Ecológica de Protección Especial	Habitacional o Habitacional Mixto	Más de 80.00 viv/ha y hasta 100.00 viv/ha	60.59
Preservación Ecológica de Protección Especial	Habitacional o Habitacional Mixto	Más de 100.00 viv/ha y hasta 120.00 viv/ha	69.65
Preservación Ecológica de Protección Especial	Habitacional o Habitacional Mixto	Más de 120.00 viv/ha y hasta máximo 140.00 viv/ha	79.67
Preservación Ecológica de Protección Especial	Mixto	Hasta 60.00 viv/ha	57.40
Preservación Ecológica de Protección Especial	Mixto	Más de 60.00 viv/ha y hasta 80.00 viv/ha	63.90
Preservación Ecológica de Protección Especial	Mixto	Más de 80.00 viv/ha y hasta 100.00 viv/ha	72.60
Preservación Ecológica de Protección Especial	Mixto	Más de 100.00 viv/ha y hasta 120.00 viv/ha	83.49
Preservación Ecológica de Protección Especial	Mixto	Más de 120.00 viv/ha y hasta máximo 140.00 viv/ha	95.71

El monto correspondiente para cambios de uso de suelo cuyo uso de suelo general de destino sea un uso sin derecho de desarrollo para vivienda (Comercial y/o de Servicios, Industrial, Equipamiento y Áreas verdes o Espacio Abierto), se calculará conforme a la siguiente fórmula y tabla:

**Fórmula de cálculo:**

$$M = \left[ [F] \times [UMA] \right] + \left[ [F] \times [UMA] \right] \times \left[ \frac{(100) - \left[ \frac{VC}{400} \right]}{100} \right] \times \left[ \frac{Sp}{100} \right]$$

**Variables:**

**M=** Monto

**UMA=**Unidad de Medida y Actualización.

**VC=**Valor total catastral vigente del predio por metro cuadrado.

**Sp=**Superficie de predio medida en metros cuadrados.

**F=** Factor de cobro de conformidad con el escalafón que corresponda de la tabla siguiente, de acuerdo al tipo de modificación pretendido según uso de suelo general de origen y uso de suelo general de destino, conforme a lo que se indica en la siguiente tabla:

**Tabla de factor de cobro según uso de suelo general de origen, uso de suelo general de destino y densidad base de uso de suelo de destino:**

USO DE SUELO GENERAL DE ORIGEN	USO DE SUELO GENERAL DE DESTINO	DENSIDAD BASE DE USO DE SUELO DESTINO	FACTOR
Aprovechamiento Sustentable	Comercial y/o de Servicios	0.00 viv/ha	126.00
Aprovechamiento Sustentable	Industrial	0.00 viv/ha	96.41
Aprovechamiento Sustentable	Equipamiento o Áreas Verdes y Espacio Abierto	0.00 viv/ha	51.50
Preservación Ecológica de Protección Especial	Comercial y/o de Servicios	0.00 viv/ha	157.50
Preservación Ecológica de Protección Especial	Industrial	0.00 viv/ha	120.51
Preservación Ecológica de Protección Especial	Equipamiento o Áreas Verdes y Espacio Abierto	0.00 viv/ha	59.38

• **Cambios de uso de suelo de urbano a no urbano**

Por los cambios de uso de suelo de un uso urbano a un uso no urbano, que sean otorgados por el Ayuntamiento, se causará y pagará conforme a lo siguiente:

El monto correspondiente se calculará conforme a la siguiente fórmula y tabla:

**Fórmula de cálculo:**

$$M = \left[ [F]x[UMA] + \left[ [F]x[UMA] \right] x \left[ \frac{(100) - \left[ \frac{VC}{400} \right]}{100} \right] \right] x \left[ \frac{Sp}{100} \right]$$

**Variables:**

**M=** Monto

**UMA=**Unidad de Medida y Actualización.

**VC=**Valor total catastral vigente del predio por metro cuadrado.

**Sp=**Superficie de predio medida en metros cuadrados.

**F=** Factor de cobro de conformidad con el escalafón que corresponda de la tabla siguiente, de acuerdo al tipo de modificación pretendido según uso de suelo general de origen y uso de suelo general de destino, conforme a lo que se indica en la siguiente tabla:

**Tabla de factor de cobro según uso de suelo general de origen, uso de suelo general de destino y densidad base de uso de suelo de destino**

USO DE SUELO GENERAL DE ORIGEN	USO DE SUELO GENERAL DE DESTINO	FACTOR
Habitacional, Habitacional Mixto, Mixto, Comercial y/o de Servicios, Industrial, Equipamiento o Áreas Verdes y Espacio Abierto y otros usos	Aprovechamiento Sustentable	21.00
Habitacional, Habitacional Mixto, Mixto, Comercial y/o de Servicios, Industrial, Equipamiento o Áreas Verdes y Espacio Abierto y otros usos	Preservación Ecológica de Protección Especial	8.00

Para efectos de lo dispuesto en la presente fracción, se considerarán las siguientes equivalencias:

USO DE SUELO GENERAL	USOS DE SUELO ESPECÍFICOS	USOS DE SUELO EQUIVALENTES PLANES PARCIALES DE DESARROLLO URBANO 2008
Comercial y/o de Servicios	Comercial y/o de Servicios (CyS)	Comercial y/o de Servicios (CS)
Mixto	Mixto Central (MA), Mixto Primario (MB), Mixto Secundario (MC), Mixto Local (MD)	Habitacional hasta 200 hab/ha/servicios (H2S), Habitacional hasta 400 hab/ha/servicios (H4S),
Habitacional Mixto	Habitacional Mixto Densidad Muy Alta (HMA), Habitacional Mixto Densidad Alta (HMB), Habitacional Mixto Densidad Media (HMC), Habitacional Mixto Densidad Baja (HMD), Habitacional Mixto Rural (HR)	Habitacional hasta 600 hab/ha (H6), Habitacional hasta 500 hab/ha (H5), Habitacional hasta 400 hab/ha (H4), Habitacional hasta 300 hab/ha (H3), Habitacional hasta 200 hab/ha (H2), Habitacional hasta 100 hab/ha (H1), Habitacional hasta 50 hab/ha (H0.5), Habitacional Rural con comercio y servicios (HRCS)
Habitacional	Habitacional Densidad Muy Alta (HA), Habitacional Densidad Alta (HB), Habitacional Densidad Media (HC), Habitacional Densidad Baja (HD), Habitacional Densidad Muy Baja (HE), Habitacional Campestre (HF)	Habitacional hasta 600 hab/ha (H6), Habitacional hasta 500 hab/ha (H5), Habitacional hasta 400 hab/ha (H4), Habitacional hasta 300 hab/ha (H3), Habitacional hasta 200 hab/ha (H2), Habitacional hasta 100 hab/ha (H1), Habitacional hasta 50 hab/ha (H0.5),
Industrial	Industria Ligera (IL), Industria Mediana (IM), Industria Pesada (IP)	Industria Ligera (IL), Industria Mediana (IM), Industria Pesada (IP)
Aprovechamiento Sustentable	Aprovechamiento Sustentable (APS)	Preservación Ecológica Agrícola (PEA)
Preservación Ecológica de Protección Especial	Preservación Ecológica de Protección Especial (PEPE)	Preservación Ecológica de Protección Especial (PEPE)

Se entenderá por viv = vivienda; ha= hectárea.

Ingreso anual estimado por este inciso \$14,063,025

Ingreso anual estimado por este rubro \$46,520,560

**Ingreso anual estimado por esta fracción \$103,442,476**

**II. Aprovechamientos Provenientes de Obras Públicas.**

**Ingreso anual estimado por esta fracción \$0.00**

**III. Aprovechamientos Patrimoniales.**

**Ingreso anual estimado por esta fracción \$0.00**

**IV. Accesorios de Aprovechamientos.**

Accesorios, cuando no se cubran los aprovechamientos, en la fecha establecida en las disposiciones fiscales, el monto de las mismas se actualizará desde el mes en que debió hacerse el pago y hasta que el mismo se efectúe, apegándose para su cálculo a lo dispuesto en el Código Fiscal del Estado de Querétaro.

**Ingreso anual estimado por esta fracción \$2,778,366**

**V. Aprovechamientos no comprendidos en las fracciones de la Ley de Ingresos vigente, causadas en ejercicios fiscales anteriores pendientes de liquidación o pago.**

**Ingreso anual estimado por esta fracción \$0.00**

**Ingreso anual estimado por este artículo \$106,220,842**

**TÍTULO TERCERO  
INGRESOS POR VENTA DE BIENES, PRESTACIÓN DE SERVICIOS  
Y OTROS INGRESOS**

**Artículo 43.** Por los ingresos por Venta de Bienes y Prestación de Servicios de Organismos Públicos Descentralizados, Otros Ingresos, se causarán y pagarán:

CONCEPTO	IMPORTE
Sistema Municipal para el Desarrollo Integral de la Familia	\$4,000,000
Parque Bicentenario	\$41,513,310
Fideicomiso Queretano para la Conservación del Medio Ambiente	\$20,000
Instituto Municipal de Planeación	\$0
Crematorio de Querétaro, S.A. de C.V.	\$190,000
<b>Total de Ingresos de Organismos Descentralizados</b>	<b>\$45,723,310</b>

Los ingresos que percibe el organismo denominado "Parque Bicentenario" se consideran como Derechos, pudiendo éste establecer el importe individual de los referidos derechos.

Los ingresos que percibe el organismo denominado Sistema Municipal para el Desarrollo Integral de la Familia se consideran como Derechos o Aprovechamientos, pudiendo éste establecer el importe individual de los referidos derechos o aprovechamientos.

Los ingresos que percibe el organismo denominado Instituto Municipal de Planeación, provenientes de la prestación de servicios técnicos, de asesoría o de cualquier otra naturaleza, se consideran como Ingresos por venta de bienes y servicios, pudiendo éste establecer el importe individual de los referidos ingresos y conforme a la norma que lo regula.

**TÍTULO CUARTO  
PARTICIPACIONES, APORTACIONES, CONVENIOS, INCENTIVOS DERIVADOS DE LA COLABORACIÓN FISCAL Y  
FONDOS DISTINTOS DE APORTACIONES**

**SECCIÓN PRIMERA  
PARTICIPACIONES**

**Artículo 44.** Las participaciones federales se distribuirán conforme a lo establecido en la Ley de Coordinación Fiscal y la Legislación aplicable que refiere a:

CONCEPTO	IMPORTE
Fondo General de Participaciones	\$725,844,223
Fondo de Fomento Municipal	\$235,837,235
Por el Impuesto Especial sobre Producción y Servicios	\$17,276,474
Fondo de Fiscalización y recaudación	\$44,853,531
Incentivos a la Venta Final de Gasolinas y Diesel	\$57,624,323
Por el Impuesto Federal sobre Tenencia o uso de vehículos	\$0
Por el Impuesto Sobre Automóviles Nuevos	\$17,388,840
Impuesto por la Venta de Bienes cuya Enajenación se encuentra Gravada por la Ley del Impuesto Especial sobre Producción y Servicios.	\$1,807,320
Fondo ISR	\$183,163,632
Reserva de Contingencia	\$0
Otras Participaciones	\$0

**Ingreso anual estimado por este artículo \$1,283,795,578**

**SECCIÓN SEGUNDA  
APORTACIONES**

**Artículo 45.** Las aportaciones que recibirá el Municipio serán las que establezca la Ley de Coordinación Fiscal:

CONCEPTO	IMPORTE
Fondo de Aportación para la Infraestructura Social Municipal	\$91,177,532
Fondo de Aportación para el Fortalecimiento de los Municipios y de las Demarcaciones Territoriales del Distrito Federal	\$541,654,793

**Ingreso anual estimado por este artículo \$632,832,325**

**SECCIÓN TERCERA  
CONVENIOS**

**Artículo 46.** Los ingresos federales por convenios los constituyen los ingresos que se reciban por actividades de administración fiscal que realicen o ejerzan las autoridades fiscales de las Entidades o de los Municipios cuando así se pacte expresamente con el Gobierno Federal, por conducto de la Secretaría de Hacienda y Crédito Público y/o los gobiernos de las entidades que se hubieran adherido al Sistema Nacional de Coordinación Fiscal.

I. Ingresos Federales por convenios.

**Ingreso anual estimado por esta fracción \$0.00**

II. Incentivos Derivados de la Colaboración Fiscal.

**Ingreso anual estimado por esta fracción \$0.00**

III. Fondos Distintos de Aportaciones

**Ingreso anual estimado por esta fracción \$0.00**

**Ingreso anual estimado por este artículo \$0.00**

**SECCIÓN CUARTA  
INCENTIVOS DERIVADOS DE LA COLABORACIÓN FISCAL**

**Artículo 47.** Los incentivos de colaboración fiscal que recibirá el Municipio serán los obtenidos por los ingresos derivados del ejercicio de facultades delegadas por la Federación mediante celebración de convenios de colaboración administrativa en materia fiscal; que comprende las funciones de recaudación, fiscalización y administración de ingresos federales.

- I. Multas Federales No Fiscales.

**Ingreso anual estimado por este artículo \$2,000,000**

**SECCIÓN QUINTA  
FONDOS DISTINTOS DE APORTACIONES**

**Artículo 48.** Los Fondos distintos de Aportaciones, que recibirá el Municipio, serán los ingresos derivados de fondos distintos de aportaciones y previstos en disposiciones específicas, tales como: Fondo para Entidades Federativas y Municipios Productores de Hidrocarburos y Fondo para el Desarrollo Regional Sustentable de Estado y Municipios Mineros (Fondo Minero), entre otros:

- I. Fondo Distinto de Aportaciones

**Ingreso anual estimado por este artículo \$0.00**

**TÍTULO QUINTO  
TRANSFERENCIAS, ASIGNACIONES, SUBSIDIOS Y SUBVENCIONES**

**Artículo 49.** Las transferencias, asignaciones, subsidios y subvenciones que recibirá el municipio serán las asignaciones destinadas en forma directa o indirecta a los sectores público, privado y externo, organismos y empresas paraestatales y apoyos como parte de su política económica y social, de acuerdo a las estrategias y prioridades de desarrollo para el sostenimiento y desempeño de sus actividades.

- I. Transferencias y asignaciones.

**Ingreso anual estimado por esta fracción \$0.00**

- II. Subsidios y Subvenciones.

**Ingreso anual estimado por esta fracción \$0.00**

**Ingreso anual estimado por este artículo \$0.00**

**TÍTULO SEXTO  
INGRESOS DERIVADOS DE FINANCIAMIENTO**

**Artículo 50.** Son ingresos derivados de Financiamiento, los empréstitos internos o externos, a corto o largo plazo, aprobados en términos de la legislación correspondiente:

- I. Endeudamiento

1. Endeudamiento Interno

Ingreso anual estimado por este rubro \$0.00

2. Endeudamiento Externo

Ingreso anual estimado por este rubro \$0.00

3. Financiamiento Interno

Ingreso anual estimado por este rubro \$0.00

**Ingreso anual estimado por esta fracción \$0.00**

**Ingreso anual estimado por este artículo \$0.00**

**TÍTULO SÉPTIMO  
DISPOSICIONES GENERALES  
Y ESTÍMULOS FISCALES**

**Artículo 51.** Para el ejercicio fiscal 2019, se establecen las siguientes disposiciones generales y estímulos fiscales:

- I. De las Disposiciones Generales aplicables en el Municipio de Querétaro, para el ejercicio fiscal 2019, se establece lo siguiente:

En los trámites que se realicen en todas las dependencias municipales y de las cuales los contribuyentes o usuarios de los servicios municipales estén obligados a pagar por los conceptos a que se refiere esta Ley, se expedirá el comprobante o forma oficial respectiva por parte de la dependencia encargada de las Finanzas Públicas Municipales.

Los obligados a presentar avisos, declaraciones, y a realizar pagos, lo podrán hacer en los lugares y por los medios que para tal efecto sean autorizados por la Secretaría de Finanzas del Municipio de Querétaro.

Las dependencias que presten servicios u otorguen el uso o goce, aprovechamiento o explotación de bienes, serán los responsables de la determinación del importe de las contribuciones y aprovechamientos que correspondan conforme a la presente Ley y a la normatividad aplicable, asimismo serán responsables de la emisión de la liquidación y/o pase de caja correspondiente.

Las autoridades encargadas de determinar las cantidades liquidadas de las contribuciones serán competentes para resolver sobre la procedencia de la exención, ello de conformidad con lo establecido en el artículo 21 del Código Fiscal del Estado de Querétaro.

Para los casos en los que se requiera la autorización del Encargado de la Dependencia de las Finanzas Públicas en la presente Ley, se entenderá al titular de la Dependencia Encargada de las Finanzas Públicas Municipales, el Secretario de Finanzas y el titular de la Unidad Administrativa Encargada de la Recaudación de los Ingresos, la Dirección de Ingresos de la Secretaría de Finanzas; así como los funcionarios que mediante acuerdo autorice el titular de la Dependencia Encargada de las Finanzas Públicas Municipales.

Cuando no se cubran las contribuciones, aprovechamientos y las devoluciones a cargo del fisco municipal y no se paguen en la fecha establecida en las disposiciones fiscales, el importe de las mismas se actualizará desde el mes en que se debió hacer el pago y hasta que el mismo se efectúe, apegándose para su cálculo a lo dispuesto en el Código Fiscal del Estado de Querétaro. Las cantidades actualizadas conservan la naturaleza jurídica que tenían antes de la actualización.

El factor de actualización que sea determinado conforme a lo establecido en el Código Fiscal del Estado de Querétaro nunca podrá ser inferior a 1.

Se faculta a las autoridades fiscales para que lleven a cabo la cancelación de los créditos fiscales cuyo cobro les corresponde efectuar, en los casos en que exista imposibilidad práctica y material de cobro, así como por incosteabilidad en el cobro o por insolvencia del deudor. Se considera que existe imposibilidad práctica de cobro, entre otras, cuando los deudores no tengan bienes embargables, el deudor hubiere fallecido o desaparecido sin dejar bienes a su nombre o cuando por sentencia firme hubiere sido declarado en quiebra. Se considera que existe imposibilidad material para efectuar el cobro, cuando exista un cambio de situación jurídica tanto del sujeto pasivo como del objeto generador de la contribución, que imposibilite materialmente hacer efectivo el cobro por el crédito fiscal correspondiente.

Para efectos de este numeral se consideran créditos de cobro incosteable aquellos cuyo importe histórico determinado, sea inferior o igual al equivalente en moneda nacional a 200 unidades de inversión.

La cancelación de los créditos a que se refiere este numeral no libera de su pago.

Corresponde a la Secretaría de Finanzas establecer los lineamientos para la cancelación de los créditos fiscales.

Se entenderá por horas y días hábiles o inhábiles, los que señale el Código Fiscal del Estado de Querétaro.

Se faculta a la Secretaría de Finanzas para habilitar los días y horas inhábiles, para la práctica de diligencias y cobro de contribuciones.



La fecha de vencimiento de los pagos mensuales de contribuciones y aprovechamientos será a más tardar el día 15 del mes correspondiente, en caso que el día 15 sea inhábil, el vencimiento será el día hábil siguiente, a excepción de los casos en que las leyes o disposiciones respectivas indiquen expresamente un vencimiento diferente.

En materia de Derechos, para el ejercicio fiscal 2019, la aplicación de tarifas de esta Ley de Ingresos que estén contenidos dentro de un rango de cobro, será la Dependencia a que corresponda dicha contribución la encargada de determinar la tarifa a aplicar, así como el procedimiento para tales efectos.

El personal oficial que intervenga en los diversos trámites relativos a la aplicación de las disposiciones tributarias estará obligado a guardar absoluta reserva en lo concerniente a las declaraciones y datos suministrados por los contribuyentes o por terceros con ellos relacionados, así como los obtenidos en el ejercicio de las facultades de comprobación. Dicha reserva no comprenderá la información relativa a los créditos fiscales de los contribuyentes, que las autoridades fiscales proporcionen a las Sociedades de Información Crediticia que obtengan autorización de la Secretaría de Hacienda y Crédito Público, de conformidad con la Ley para Regular las Sociedades de Información Crediticia.

Se faculta a las autoridades fiscales municipales para que lleven a cabo la suscripción de los convenios con las Sociedades de Información Crediticias, para la realización y ejecución de las disposiciones legales, en lo relativo al Buró de Crédito, dentro del ejercicio de sus facultades de cobro coactivo y/o persuasivo.

La dependencia encargada de las Finanzas Públicas podrá auxiliarse de terceros, para la recuperación de créditos fiscales a favor del Municipio, a través del cobro persuasivo y coactivo.

Por cada multa que imponga la autoridad municipal competente en materia de tránsito, se pagará una cantidad adicional de \$100.00. El recurso que se obtenga por este concepto se destinará el 40% a la Cruz Roja Mexicana I.A.P. Delegación Querétaro, 40% al H. Cuerpo de Bomberos Voluntarios de Querétaro S.C. y el 20% restante será dividido entre los grupos especializados en atención de emergencias, con domicilio en el Municipio de Querétaro, sin fines de lucro y que se encuentren legalmente constituidos y registrados ante la Unidad Estatal de Protección Civil del Estado de Querétaro.

Se faculta a la Autoridad Municipal competente en materia de Desarrollo Sostenible, para emitir los lineamientos y criterios para la regularización de edificaciones de construcción con antigüedad igual o mayor a cinco años, instalación de antenas de telecomunicación, mobiliario particular, mobiliario urbano y anuncios, mismos que deberán ser publicados en la Gaceta Municipal.

Para el ejercicio fiscal 2019, quedan sin efecto las exenciones relativas a los impuestos municipales derivados de la propiedad inmobiliaria, previstas en las leyes federales o decretos a favor de personas físicas, morales u organismos públicos descentralizados, salvo en lo que se refiere a bienes propiedad de dichos organismos que se consideren del dominio público y así lo acrediten.

Cuando el pago de las contribuciones contenidas en el presente ordenamiento se realice mediante cheque y éste no pueda ser cobrado, dará lugar al requerimiento y cobro de la contribución que se pretendió pagar con dicho cheque y a una indemnización que será del veinte por ciento del valor del título de crédito, mismo que se exigirá independientemente de los recargos y actualizaciones correspondientes en caso de existir.

Para tal efecto, la autoridad requerirá al librador del cheque para que, dentro de un plazo de tres días, efectúe el pago junto con la mencionada indemnización del veinte por ciento, o bien, acredite que dicho pago no se realizó por causas exclusivamente imputables a la institución de crédito.

Transcurrido el plazo señalado sin que se obtenga el pago o se demuestre cualquiera de los extremos antes señalados, la autoridad fiscal podrá requerir y cobrar el monto del cheque, la indemnización mencionada y los demás accesorios que correspondan, mediante el procedimiento administrativo de ejecución, sin perjuicio de la responsabilidad que en su caso procediere.

En caso de que el pago no pudiera ser realizado por causas imputables a la institución bancaria, el concepto por indemnización deberá ser cubierto por la misma, salvo prueba en contrario.

La determinación de cuotas así como la relación de locatarios de los mercados y zonas de mercados que ocupen puestos fijos, a que hace referencia el artículo 160 de la Ley de Hacienda de los Municipios del Estado de Querétaro, continuará a cargo de la Secretaría de Servicios Públicos Municipales.

Para poder ser sujeto de aplicación de los beneficios fiscales contenidos en el presente ordenamiento legal, se deberá acreditar estar al corriente en el pago del Impuesto Predial.

Es requisito para la autorización de los trámites realizados ante las Autoridades Municipales, acreditar estar al corriente en el pago por concepto de Impuesto Predial.

Es requisito para la autorización de los trámites realizados ante las Autoridades Municipales, no contar con adeudos generados de multas federales no fiscales, mismas que por convenio de colaboración celebrado entre el Municipio de Querétaro y el Estado de Querétaro, o la Federación, se tenga derecho a recaudar.

Las facultades de las autoridades fiscales para determinar las contribuciones omitidas y sus accesorios, así como para imponer sanciones por infracciones a dichas disposiciones, se extinguen en el plazo de cinco años contados a partir del día siguiente a aquél en que:

- a) Se presente o debió presentarse la declaración del ejercicio, cuando se tenga obligación de hacerlo. En estos casos, las facultades se extinguirán por ejercicios completos incluyendo aquellas facultades relacionadas con la exigibilidad de las obligaciones distintas de la de presentar la declaración del ejercicio.

No obstante, lo anterior, cuando se presenten declaraciones complementarias el plazo empezará a computarse a partir del día siguiente a aquél en que se presenten, por lo que hace a los conceptos modificados en relación a la última declaración de esa misma contribución en el ejercicio;

- b) Se presentó o debió haberse presentado declaración o aviso que corresponda a una contribución que no se calcule por ejercicios o a partir de que se causaron las contribuciones cuando no exista la obligación de pagarlas mediante declaración; y

El plazo señalado en este precepto no está sujeto a interrupción, sólo podrá suspenderse cuando:

- a) La autoridad fiscal ejerza sus facultades de comprobación conforme a la legislación fiscal aplicable.
- b) Se interponga algún recurso administrativo o juicio.
- c) Las autoridades fiscales no puedan iniciar el ejercicio de sus facultades de comprobación, en virtud de que el contribuyente hubiera desocupado su domicilio fiscal sin haber presentado el aviso de cambio correspondiente o cuando hubiere señalado de manera incorrecta su domicilio fiscal.

En estos dos últimos casos se reiniciará el cómputo del plazo de caducidad a partir de la fecha en que se localice al contribuyente.

En los casos en que no se presente la declaración se extinguen por prescripción y/o caducidad contará a partir de que la autoridad hubiere tenido conocimiento del hecho o circunstancias que dieron nacimiento a la obligación fiscal.

Los recursos obtenidos por concepto del Impuesto Sobre el Uso de Inmuebles destinados a la Prestación de Servicios de Hospedaje serán destinados preferentemente para la difusión, capacitación, promoción y proyección del Turismo del Municipio de Querétaro; ello con base a lo que se determine por parte del Consejo y/o Comité que se instituya por parte de los inversionistas propietarios de inmuebles destinados a la prestación del servicio de hospedaje.

En materia de beneficios y estímulos fiscales, una vez obtenida su procedencia, el contribuyente deberá cumplir con la obligación de pago durante el ejercicio fiscal en el cual se resolvió a su favor.

En caso de ser omiso, se tendrá por cancelado el beneficio o estímulo fiscal aplicado.

En materia de Impuesto sobre Traslado de Dominio, en lo relativo al contenido del artículo 63 fracción VI de la Ley de Hacienda de los Municipios del Estado de Querétaro, se constriñe la aplicación regulatoria de forma limitativa del señalado ordenamiento, sobre los inmuebles que se encuentren ubicados dentro de la circunscripción territorial del Municipio de Querétaro.

Los propietarios de los inmuebles en los cuales se autorizó la Placa de Empadronamiento Municipal de Funcionamiento y/o Licencia de Funcionamiento, serán responsables solidarios de las obligaciones fiscales

y/o administrativas que pudiesen derivar de los mismos, por lo cual tendrán el deber de verificar que el titular de ésta cuenta con los permisos, licencias y contribuciones municipales vigentes y al corriente.

Para los efectos del pago de obligaciones establecidas en Acuerdos de Cabildo, como lo son Derechos o Aprovechamientos, el plazo será de 10 días hábiles contados a partir de la notificación del Acuerdo correspondiente.

En caso de existir convenios y/o contratos respecto al uso o aprovechamiento de bienes inmuebles, propiedad del municipio, las dependencias responsables de la determinación de los ingresos que se generen con motivo de, serán las responsables de la emisión, control y entrega de las tarjetas de pago o pases de caja respectivos.

En el supuesto que un tercero cumpla con el pago de un ingreso, se requerirá expresamente la aceptación por parte del sujeto pasivo.

En caso de que se garantice un crédito fiscal bajo la modalidad de prenda o hipoteca, el bien deberá ubicarse dentro de la circunscripción territorial del Municipio de Querétaro; fuera de éste, será motivo de no aceptación.

Los trámites de actos traslativos de dominio cuya fecha de causación sea anterior al día 28 de enero del 2012, presentados para realizar el pago del Impuesto Sobre Traslado de Dominio, tendrán el carácter de definitivos, por lo que será necesario exhibir todos los elementos para su determinación.

Para realizar el cambio de propietario ante la autoridad catastral, deberá acreditarse el pago del impuesto en mención.

II. De acuerdo a lo establecido en el Título Segundo Sección Primera de los Impuestos de la presente Ley, se establecen los siguientes estímulos fiscales:

1. En ningún caso el importe anual a pagar por concepto de Impuesto Predial será menor a la cantidad de 1.25 UMA.

Ningún predio podrá ser sujeto a un doble beneficio fiscal que reduzca el importe del Impuesto Predial.

2. El pago del Impuesto Predial podrá hacerse por anualidad anticipada hasta el término del primer bimestre de cada año, teniendo como reducciones al importe total del impuesto, el 12% en el mes de enero y el 8% en el mes de febrero, siendo indispensable para la aplicación de este estímulo fiscal, que el pago se realice en una sola exhibición.

El presente estímulo fiscal será susceptible de ser aplicado únicamente sobre el pago que se efectúe sobre aquellos predios que se encuentren clasificados como urbanos y rústicos.

3. Los propietarios o poseedores de solares que sean regularizados por programas autorizados por el Ayuntamiento, por CORETT, PROCEDE, INSUS, mediante el procedimiento establecido en el artículo 68 de la Ley Agraria o por cualquier otro programa gubernamental municipal pagarán por concepto de Impuesto Predial 1.25 UMA por el ejercicio fiscal en que sean inscritos en el padrón catastral y ejercicios anteriores que se adeuden, sin multas ni recargos, debiéndose realizar el pago de forma anualizada en el ejercicio fiscal que transcurre.
4. Tratándose de inmuebles clasificados como reserva urbana, predio en producción agrícola o fraccionamientos en proceso de ejecución, el Impuesto Predial que resulte a cargo de los contribuyentes podrá ser sujeto a las reducciones que por Acuerdo Administrativo determine la dependencia encargada de las Finanzas Públicas, las cuales para su aplicación deberá de contar con dictamen técnico emitido por la autoridad competente y que corresponda al ejercicio fiscal que sea solicitado, debiendo de estar al corriente en el pago del Impuesto Predial del ejercicio fiscal anterior.

El presente estímulo fiscal no resultará aplicable de forma conjunta con algún otro estipulado dentro del presente ordenamiento.

5. Aquellos predios que durante el ejercicio fiscal 2019, sean incorporados por primera vez al Padrón Catastral y/o sufran modificación al valor catastral, se sujetarán a lo dispuesto en esta Ley, con los beneficios que para tal efecto sean aprobados mediante acuerdo administrativo por parte del encargado de las finanzas públicas municipales.

6. Para el ejercicio fiscal 2019, el importe bimestral por el concepto de Impuesto Predial, respecto de predios clasificados como urbano baldío, no podrá ser inferior al monto causado respecto del último bimestre en el ejercicio fiscal inmediato anterior.
7. Aquellos predios que cuenten con clasificación de rústicos se sujetarán a lo dispuesto en esta Ley, con los beneficios que para tal efecto sean aprobados mediante acuerdo administrativo por parte del encargado de las finanzas públicas municipales.

El presente estímulo fiscal no resultará aplicable de forma conjunta con algún otro estipulado dentro del presente ordenamiento.

8. Quienes acrediten ser personas pensionadas, jubiladas, adultas mayores y/o discapacitadas o ser cónyuges de los mismos, pagarán 1.25 UMA por concepto de Impuesto Predial, siempre y cuando reúnan los requisitos previstos en los artículos 24 y 25 de la Ley de Hacienda de los Municipios del Estado de Querétaro, deberán cumplir con las siguientes sujeciones:
  - a) Deberán contar con una propiedad y acreditar para el presente ejercicio fiscal, no tener medios suficientes para cubrir sus necesidades básicas de alimentación y salud, entre otras circunstancias, podrán quedar sujetas a una revisión y verificación particular por parte de la Autoridad Fiscal del Municipio de Querétaro, con el fin de determinar en su caso, la aplicación de los preceptos invocados.
  - b) El cónyuge superviviente de las personas pensionadas, jubiladas, de tercera edad y/o discapacitadas, que soliciten la reducción en el pago de su Impuesto Predial, podrán obtenerlo, aún y cuando la propiedad se encuentre sujeta a proceso judicial sucesorio testamentario o intestamentario, por única ocasión durante el ejercicio fiscal subsecuente al fallecimiento de las personas pensionadas, jubiladas, de tercera edad y/o discapacitados, debiendo adicionalmente de reunir los demás requisitos señalados en los artículos 24 y 25 de la Ley de Hacienda de los Municipios del Estado de Querétaro.
  - c) Para acceder a las reducciones contenidas en los artículos 24 y 25 de la Ley de Hacienda de los Municipios del Estado de Querétaro, se deberá manifestar bajo protesta de decir verdad haber cumplido con los requisitos durante los ejercicios fiscales 2018 y 2019; y en caso de incumplimiento a la presente disposición, será cancelado el beneficio establecido y deberán cubrir la diferencia en el pago Impuesto Predial 2019, con los accesorios legales correspondientes.
  - d) Cuando falsifiquen, alteren, supriman u oculten documentos públicos o privados, o teniendo la obligación legal de conducirse con verdad en un acto ante la autoridad fiscal, se compruebe que se condujo con falsedad, serán sancionados eliminando el beneficio otorgado y deberán cubrir las diferencias generadas por el impuesto reducido durante el ejercicio fiscal 2019 y/o ejercicios anteriores más accesorios establecidos en la Ley; estando la autoridad hacendaria en aptitud, de acuerdo a sus facultades de comprobación previstas en el Código Fiscal del Estado de Querétaro, de extender esta sanción hasta por un periodo de cinco años anteriores.
  - e) Durante el ejercicio fiscal 2019, las solicitudes de incorporación por primera vez al beneficio fiscal señalado en los artículos 24 y 25 de la Ley de Hacienda de los Municipios del Estado de Querétaro, para aquellos propietarios y/o cónyuges de los mismos, que acrediten ser pensionados, jubilados, adultos mayores o tener discapacidad certificada por una institución de salud pública, con grado 3 a 5 en la escala de valoración de la Cruz Roja, cuyo valor catastral del inmueble determinado por la autoridad municipal competente, sea superior a \$5,000,000.00, independientemente de los ingresos mensuales percibidos, pagarán por concepto de Impuesto Predial el 50% del total de este impuesto.
  - f) Al momento de realizar la inspección física del predio, encontrándose establecida una negociación, ésta no será condicionante para la aplicación; siempre y cuando el solicitante, bajo protesta de decir verdad, manifieste que el ingreso percibido por la misma es su único sustento o acrediten tener dicha negociación en comodato.
  - g) Las personas pensionadas, jubiladas, de tercera edad y/o discapacitadas, que en el año inmediato anterior hayan obtenido el beneficio, podrán refrendarlo en el año 2019, presentándose de manera personal, ante la Dependencia encargada de las Finanzas Públicas Municipales, manifestando por escrito y bajo protesta de decir verdad que habitan el inmueble y que el mismo es su única propiedad.
  - h) Las personas que hayan encuadrado por primera vez en el beneficio previsto en los artículos 24 y 25 de la Ley de Hacienda de los Municipios del Estado de Querétaro, continuarán con el beneficio otorgado por concepto de Impuesto Predial, siempre y cuando continúen cumpliendo con los requisitos que señala la

Ley antes mencionada; y gozarán de una reducción del 100% en las diferencias que pudiesen haberse generado en ejercicios fiscales anteriores al 2019.

9. Cuando se trate de bienes inmuebles construidos con uso de casa habitación que se vean afectados en su estructura por ubicarse sobre alguna falla geológica, los propietarios de dichos inmuebles pagarán 1.25 UMA, por concepto de Impuesto Predial, previa solicitud que realice el interesado ante la Secretaría de Finanzas del Municipio, debiendo anexar el dictamen, opinión técnica o informe emitido por una autoridad que determine dicha afectación.

Se faculta al Encargado de las Finanzas Públicas Municipales para que mediante Acuerdo Administrativo emitido por él, las disposiciones contempladas en la presente fracción sean susceptibles de modificación o eliminación, siempre en beneficio del contribuyente; surtiendo efectos a partir de la fecha de su aprobación y debiéndose publicar en la Gaceta Municipal y debiendo informar a la Legislatura de los mismos en de 30 días.

10. Se faculta al titular de la dependencia encargada de las finanzas públicas Municipales a emitir mediante acuerdo administrativo, las disposiciones complementarias y adicionales, que resulten necesarias en materia de beneficios y estímulos fiscales sobre Impuesto Predial, en relación al presente ordenamiento.
11. Las personas que acrediten ser propietarios o poseedores de bienes inmuebles que sean regularizados por programas autorizados por el Ayuntamiento, por CORETT, PROCEDE o cualquier otro programa gubernamental pagarán por concepto de Impuesto Sobre Traslado de Dominio 1.25 UMA.
12. En caso de que derivado del proceso de fiscalización realizado por la Autoridad Fiscal competente, realizado sobre la presentación de la declaración y pago del Impuesto sobre Traslado de Dominio se generarán diferencias, siempre y cuando éstas sean menores a 1.25 UMA, se dejarán sin efectos dichos adeudos.
13. Para el caso de bienes inmuebles que estén en proceso de regularización en los términos señalados en el párrafo que antecede causarán y pagarán por Impuesto Sobre Fraccionamientos, Condominios, Fusión, Subdivisión y Relotificación de Predio, por cada uno, 1.25 UMA, previa acreditación de encontrarse adheridos a dichos programas.
14. En materia de Impuesto Predial, se establece como estímulo fiscal la aplicación de factores de demérito sobre el valor catastral de los inmuebles ubicados dentro de la circunscripción territorial del Municipio de Querétaro.  
  
El presente estímulo fiscal se regulará bajo los reglamentos o disposiciones que para tales efectos se encuentren emitidas en materia catastral, así como por los lineamientos que se señalen por parte de la Dirección Municipal de Catastro.
15. Para el supuesto de causación previsto en el artículo 15 de la presente Ley, consistente en la devolución de la propiedad por procedimientos judiciales, relacionado con un detrimento sufrido a causa de un tercero por un actuar ilegal, no causará Impuesto Sobre Traslado de Dominio, ello con independencia de la fecha de la sentencia respectiva.

- III. De acuerdo a lo establecido en el Título Segundo de la Sección Tercera de los Derechos de la presente Ley, se establecen los siguientes estímulos fiscales:

1. Para el pago que se realice por concepto de Derecho de Alumbrado Público, en su modalidad por afijación proporcional y de manera anual, se establece un descuento del 15% para los meses de enero y febrero.
2. Los aseoadores de calzado y voceadores, gozarán de los siguientes beneficios:
  - a) No causarán los Derechos por servicio de recolección de residuos sólidos no domésticos.
  - b) Por Placa de Empadronamiento Municipal de Funcionamiento pagarán 0.27 UMA
3. Para el caso de asentamientos que estén en proceso de regularización mediante programas autorizados por el Ayuntamiento, por concepto de publicación en la Gaceta Municipal, por concepto de Nomenclatura, por concepto de solicitud de cambio de uso de suelo, por el concepto de la emisión de dictamen o estudio técnico, por la solicitud de modificación de UGA de POEL, por la autorización de modificación y por el dictamen de política de UGA del POEL aplicado a un predio o fracción, no generará cobro, previa acreditación de encontrarse adheridos a dichos programas, y autorización de la autoridad municipal correspondiente.
4. El importe de las contribuciones derivadas de los trámites relativos a los programas de fomento a la vivienda, social, de infraestructura, regularización territorial y similares aprobados por el Ayuntamiento, gozarán de la reducción que mediante Acuerdo se autorice.

5. Las personas de escasos recursos, adultos mayores, personas con discapacidad, así como instituciones de asistencia privada que cuenten con registro vigente en la Junta de Asistencia Privada del Estado de Querétaro, que desarrollen actividad comercial, de servicios o industrial y que sean los titulares de la Placa de Empadronamiento Municipal de Funcionamiento, gozarán de los siguientes beneficios:  
Pagarán 1.25 UMA por los conceptos siguientes:
    - a) Servicio de recolección de residuos sólidos no domésticos.
    - b) Credencial de identificación.
    - c) Uso de piso.  
Prevía autorización de la autoridad municipal competente en materia de Gobierno y de la Secretaría de Finanzas, pagarán 0.00 UMA por los conceptos siguientes:
      - a) Uso de piso en tianguis en vía; y
      - b) Placa de Empadronamientos Municipal de Funcionamiento.
  6. Para la autorización de la Placa de Empadronamiento Municipal de Funcionamiento, deberá acreditarse el cumplimiento de la obligación relativa al pago del Impuesto Predial, que ampare el mismo ejercicio fiscal y/o periodo correspondiente a la placa en mención, salvo las diferencias que se llegaran a generar por actualización.  
Tratándose de Placas de Empadronamiento Municipal de Funcionamiento con vigencia de dos o tres años, la Secretaría de Desarrollo Sostenible, verificará durante el bimestre del ejercicio fiscal que corresponda, que el pago del impuesto anual se haya realizado; el incumplimiento a dicha obligación constituirá un supuesto de revocación de dicha Placa.
  7. Para los establecimientos comerciales, con giro de tienda de conveniencia o su equivalente y que cuente con autorización de venta de bebidas alcohólicas en envase cerrado, cuyo horario al público es, de las 8:00 a las 22:00 horas en forma ininterrumpida, podrán expedirse permisos por parte del Secretario de Desarrollo Sostenible, con la anuencia por escrito del Secretario General de Gobierno, para la ampliación de 4 horas adicionales a las autorizadas, es decir de las 22:01 a las 2:00 horas, previo pago de los derechos correspondientes.  
Además, se deberá dar cumplimiento a los lineamientos que para tal efecto emita la Secretaría de Gobierno.
  8. Los comerciantes establecidos que coloquen mobiliario particular en la vía pública y que realicen el pago de manera anualizada durante el primer bimestre del año, tendrán una reducción del 10% respecto de los derechos establecidos en la fracción XIII del artículo 24 de la presente Ley.
  9. El pago de las asignaciones de locales en los mercados de nueva incorporación al régimen municipal se podrá reducir por única ocasión, hasta 0.00 UMA; previa autorización de la Secretaría de Servicios Públicos Municipales, debiéndolo hacer del conocimiento de la Secretaría de Finanzas.
  10. Por el servicio prestado por la dependencia encargada de los Servicios Públicos Municipales, en términos de lo que establece el artículo 31, fracción IV numeral 3, en particular respecto de limpieza y recolección de residuos sólidos urbanos generados en eventos realizados en vialidades, se causará tarifa 0.00 cuando se trate de eventos organizados por Gobierno Federal, Estatal o Municipal, o bien podrá reducirse hasta un 50% por participante, cuando el Estado o Municipio sea patrocinador del evento, presentando documentación que así lo acredite.
  11. Por los servicios prestados por el Municipio en términos del artículo 37, fracción XXI, se regulará por parte de la autoridad competente en los términos y condiciones que para tales efectos se determine conforme a la normatividad aplicable.
  12. Los arrendatarios de anuncios espectaculares serán responsables solidarios de las obligaciones fiscales y/o administrativas que pudiesen derivar de los mismos, por lo cual tendrán el deber de verificar que el arrendador cuente con los permisos, licencias y contribuciones municipales vigentes y al corriente.
  13. Las personas que acrediten ser propietarios o poseedores de bienes inmuebles que sean regularizados por programas autorizados por el Ayuntamiento, por CORETT, PROCEDE, INSUS o cualquier otro programa gubernamental pagarán por concepto de Derechos para la emisión de la Notificación Catastral, 1.25 UMA.
- IV. De acuerdo a lo establecido en el Título Segundo, Sección Quinta de los Aprovechamientos de la presente Ley, se establecen los siguientes:

1. Se faculta a las autoridades municipales en materia de Seguridad Pública, para la emisión de multas electrónicas.

El procedimiento para la imposición de las mismas se sujetará y regulará conforme a los acuerdos o disposiciones administrativas que se emitan por parte de la Autoridad competente en materia de Seguridad Pública.

2. En concatenación y con fundamento en los artículos 87 del Código Urbano de Estado de Querétaro; 149 fracción I, 151 fracción I, y 156 de la Ley de Protección Ambiental para el Desarrollo Sustentable del Estado de Querétaro; se establecen las siguientes disposiciones aplicables en materia de predios urbanos baldíos:

- a) Los propietarios de los predios urbanos baldíos, ubicados dentro de la circunscripción territorial del Municipio de Querétaro, se encuentran obligados a realizar la limpieza de sus bienes inmuebles, en términos de lo dispuesto en el artículo 31, fracción II de la presente Ley; en caso de no cumplir con la obligación de limpieza, se dará inicio al Procedimiento Administrativo correspondiente conforme a la legislación aplicable.

Las acciones de limpieza comprenden el retiro de residuos, escombros, desmalezados, despedrados y en su caso poda formativa de árboles, respetando las especies endémicas y árboles; así como la limpieza del frente y costados del predio;

Para efectos del presente inciso, se definen los siguientes conceptos:

Residuo.- Material o producto cuyo propietario o poseedor desecha y que se encuentra en estado sólido o semisólido, o es un líquido o gas contenido en recipientes o depósitos, y que puede ser susceptible de ser valorizado o requiere sujetarse a tratamiento o disposición final conforme a lo dispuesto en esta Ley y demás ordenamiento que de ella deriven.

Escombros. conjunto de fragmentos o restos de materiales que provienen de los desechos de la construcción, remodelación o demolición de estructuras.

Desmalezados. Eliminar maleza y hierbas de un terreno.

Despedrados. Limpiar o quitar piedras sueltas.

Especie endémica. Aquélla cuyo ámbito de distribución natural se encuentra circunscrito únicamente al territorio nacional.

- b) Se considera como infracción a la presente disposición, por parte de los propietarios de los bienes inmuebles urbanos baldíos, la omisión en la limpieza de sus predios.

La infracción impuesta en el párrafo que antecede podrá ser pagada en efectivo o en especie a través de la entrega de árboles, estos de conformidad con el catálogo que avale la Secretaría de Servicios Públicos Municipales.

Los propietarios de predios baldíos urbanos en zonas de uso forestal no están obligados a realizar la limpieza, salvo que sus predios presenten condiciones de inseguridad, para tal efecto la autoridad requerirá al propietario iniciar los trámites ante las instancias competentes para la limpieza de sus predios.

- c) La Secretaría de Servicios Públicos Municipales podrá otorgar prórrogas para la limpieza de predios baldíos, previa solicitud del propietario, donde exponga las razones para ello, situación que se analizará.

El recurso obtenido por concepto de multas derivadas de la omisión de la limpieza de lotes baldíos, serán destinadas preferentemente en materia de Protección Civil.

La presente disposición podrá ser susceptible de modificación, mediante Acuerdo Administrativo emitido por la autoridad municipal competente y debidamente publicado.

3. Se establece como infracción a las normas ambientales aplicables, los siguientes supuestos:

- a) No separar adecuadamente los residuos valorizables;
- b) No contar con contenedores identificados, con tapa y sin fuga para la recolección de los residuos valorizables;
- c) No contar con contrato de recolección de residuos sólidos urbanos autorizado por la Secretaría de Servicios Públicos Municipales;
- d) No disponer adecuadamente de los residuos de manejo especial;
- e) No tener registro del manejo de residuos sólidos urbanos y de manejo especial emitido por la Secretaría de Desarrollo Sustentable del Poder Ejecutivo del Estado de Querétaro;

- f) No brindar mantenimiento de la campana de extracción y equipamiento;
  - g) No tener filtro instalado en la campana de extracción;
  - h) No tener campana de extracción;
  - i) Sobrepasar los decibeles permitidos conforme a la NOM-081-SEMARNAT-1994;
  - j) No tener equipamiento para la mitigación de emisiones sonoras, vibraciones, electromagnéticas y térmicas;
  - k) No tener área cerrada para la actividad de pintado;
  - l) No contar con trampa de grasas y aceites y de sólidos, instalada previa a la descarga al alcantarillado municipal;
  - m) No brindar mantenimiento de la trampa de grasas y aceites y de sólidos;
  - n) No tener permiso de descargas de aguas residuales emitido por el Organismo Operador del Agua;
  - o) No tener registro como generador de residuos peligrosos emitido por la Secretaría de Medio Ambiente y Recursos Naturales;
  - p) No tener evidencia de los manifiestos de la disposición adecuada de los residuos peligrosos, a través de un prestador de servicio autorizado por la Secretaría de Medio Ambiente y Recursos Naturales; y
  - q) No contar con almacén de residuos peligrosos con muro de contención, señalética y contenedores sin fuga, con tapa e identificados.
4. Se establece como infracción a los cuerpos normativos que regulan la contaminación acústica por parte de los particulares, cuando por el desarrollo de sus actividades económicas, se produzca contaminación acústica que exceda de los decibeles permitidos, conforme la legislación aplicable.
5. Las multas administrativas podrán ser pagadas en dinero o en especie, ésta última de conformidad con la determinación y las disposiciones normativas aplicables a la Dependencia que la emita.
6. Se impondrán las sanciones que correspondan conforme a lo estipulado en el Reglamento de Imagen Urbana para el Municipio de Querétaro, a la comisión de las infracciones que deriven del mismo, así como las disposiciones complementarias en materia de imagen urbana; quedando exceptuados los entes gubernamentales, previa resolución que sea emitida por la Dependencia competente en la materia.
7. En los anuncios que tengan como objeto la difusión, promoción o publicidad de espectáculos, tendrán como sanción la cancelación del evento o en su caso ésta podrá ser conmutada con la entrega de 50 a 100 árboles conforme al catálogo avalado por la Dirección de Ecología.
8. Se considerará como infracción en materia de desarrollo urbano, la realización de actos traslativos de dominio de predios en Desarrollos Inmobiliarios, que no cumplan con los requisitos establecidos en el Código Urbano del Estado de Querétaro.
- a) Se faculta a la autoridad en materia de Desarrollo Urbano en el Municipio de Querétaro, para la emisión e implementación de actos y procedimiento administrativos que tengan como fin la detección y fincamiento de sanciones por la comisión de infracciones en los términos que establece este Ordenamiento Legal, en materia de Desarrollo Urbano.
  - b) Por la comisión de la infracción contenida en este numeral se sancionará con una multa por cada conducta infractora, que puede ir desde 205.37 hasta 410.73 UMA.
9. Se considerará como infracción en materia de movilidad, la colocación de mobiliario no autorizado en la vía pública, así como cualquier objeto que entorpezca, disminuya o impida la movilidad. Por la comisión de esta infracción se sancionará con multa por cada conducta infractora, que puede ir desde 20 hasta 40 UMA.

Se faculta a la Secretaría de Movilidad del Municipio de Querétaro, para la emisión e implementación de actos y procedimientos administrativos que tengan como fin la detección y la imposición de sancione por la comisión de infracciones en los términos que establece este numeral, en materia de movilidad.

**Artículo 52.** De conformidad con lo dispuesto en el artículo 18 primer párrafo y fracciones I a III de la Ley de Disciplina Financiera de las Entidades Federativas y los Municipios, en anexo de la presente iniciativa, se detalla la siguiente información:

Artículo 18, de la Ley de Disciplina Financiera de las Entidades Federativas y los Municipios:

Primer párrafo Objetivos anuales, estrategias y metas;

Fracción I Proyecciones de finanzas públicas;

Fracción II Riesgos relevantes para las finanzas públicas;



Fracción III Resultados de las finanzas públicas.

### TRANSITORIOS

**Artículo Primero.** La presente Ley entrará en vigor el 1 de enero del 2019.

**Artículo Segundo.** Se autoriza a la Secretaría de Finanzas, a realizar las adecuaciones necesarias a los montos de la presente Ley, de conformidad con lo que en su caso establezcan las disposiciones de carácter federal o local que resulten aplicables, así como en base a los ingresos locales y extraordinarios, participaciones, aportaciones y otras transferencias federales que se reciban en el ejercicio fiscal 2019, así como los ajustes al Financiamiento Propio con que se iniciará el ejercicio fiscal 2019.

**Artículo Tercero.** La interpretación de la presente Ley, para efectos administrativos y exclusivamente en el ámbito de su competencia y atribuciones, corresponde a la Secretaría de Finanzas, conforme a las disposiciones y definiciones que establezcan las leyes aplicables en la materia.

**Artículo Cuarto.** Para el ejercicio fiscal 2019, no se contempla la contratación de financiamiento, por lo que en términos del artículo 61, fracción I inciso b) de la Ley General de Contabilidad Gubernamental, se determina que el tope de financiamiento será cero.

**Artículo Quinto.** Cualquier disposición expedida con anterioridad y que se oponga a la presente Ley, queda derogada.

**Artículo Sexto.** Las tarifas en cuanto a montos y plazos estarán sujetas a lo dispuesto por la presente Ley.

**Artículo Séptimo.** Cuando de las normas legales se denomine ingresos de libre disposición, se entenderán los ingresos locales y las participaciones federales, así como los recursos que, en su caso, se reciban del fondo de estabilización de los ingresos de las entidades federativas en términos del artículo 19 de la Ley Federal de Presupuesto y Responsabilidad Hacendaria y cualquier otro recurso que no esté destinado a un fin específico.

**Artículo Octavo.** Para los efectos de la presente Ley, el importe señalado en las tablas de conceptos se entenderá como el costo, tarifa o monto de las contribuciones municipales a pagar en moneda nacional.

**Artículo Noveno.** Para efecto de lo señalado en los artículos 44 y 45 de la presente Ley, se tendrá en definitiva lo establecido por el Poder Ejecutivo del Estado de Querétaro, en relación con los montos que se establezcan conforme a la Ley de Coordinación Fiscal, la Ley de Coordinación Fiscal Estatal Intermunicipal del Estado de Querétaro y la Ley que Fija las Bases, Montos y Plazos conforme a las cuales se distribuirán las Participaciones Federales correspondientes a los Municipios del Estado de Querétaro, para el Ejercicio Fiscal 2019.

**Artículo Décimo.** Para efecto de lo señalado en materia de ingresos derivados de financiamiento en la presente Ley, se deberá observar lo establecido en la Ley de Disciplina Financiera de las Entidades Federativas y los Municipios.

**Artículo Decimoprimer.** Para la determinación y pago de las contribuciones y sus accesorios, las cantidades correspondientes se ajustarán al múltiplo de un peso más próximo, inferior o superior, según corresponda.

**Artículo Decimosegundo.** Para el ejercicio fiscal 2019, el Servicio de Agua Potable y Alcantarillado, seguirá prestándose por la Comisión Estatal de Aguas, organismo que pagará los derechos respectivos en los términos que señale el Código Urbano del Estado de Querétaro y el Decreto por el que se crea la Comisión Estatal de Aguas, aplicándose las tarifas vigentes.

**Artículo Decimotercero.** Para los supuestos no previstos en el artículo 51 fracción II del presente ordenamiento, en materia de Impuesto Predial para el ejercicio fiscal 2019, el importe del impuesto bimestral que resulte de aplicar los valores de suelo y construcción, y las tarifas progresivas previstas en el artículo 14 de la presente Ley, no podrá ser superior respecto del impuesto causado en el último bimestre en el ejercicio fiscal inmediato anterior.

**Artículo Decimocuarto.** Para el caso de las obligaciones existentes sobre los desarrollos inmobiliarios bajo el régimen de propiedad en condominio o fraccionamiento, el diez por ciento de la superficie total del predio para equipamiento urbano y áreas verdes, podrá realizarse mediante pago en efectivo, previa autorización del Ayuntamiento y sea destinado para inversión pública preferentemente.

Lo anterior, observando el respeto a la habilitación de la superficie que corresponda a las áreas verdes, siempre que se definan como polígonos con superficies que permitan realizar espacios que beneficien a un mayor número de habitantes, no así cuando resulten dispersas en pequeñas fracciones dentro del desarrollo inmobiliario.

**Artículo Decimoquinto.** A partir del ejercicio fiscal 2019, cuando el cobro de las contribuciones municipales se establezca en UMA, se entenderá como Unidades de Medida y Actualización y su valor diario vigente será el que fije la autoridad competente. El valor mensual de la UMA se calculará multiplicando su valor diario por 30.4 veces y su valor anual se calcula multiplicando su valor mensual por 12.

## ANEXO

**Ley de Ingresos para el ejercicio fiscal 2019, que da cumplimiento a lo establecido en la Ley de Disciplina Financiera de las Entidades Federativas y los Municipios y a los recientes Acuerdos emitidos por el CONAC, publicados en el Diario Oficial de la Federación con fecha 27 de septiembre del 2018.**

## INTRODUCCIÓN

El Municipio de Querétaro, a través de la presente Legislación, instrumenta, blinda y fortalece su política fiscal, la cual se encuentra vinculada con sus programas y acciones establecidos en su Plan Municipal de Desarrollo, destacando su eje 5 Gobierno Abierto, Responsable y de Resultados, mismo que considera el nivel alcanzado de los Ingresos Propios, lo que representa una sustentabilidad económica, ya que con motivo de su reingeniería tributaria ha originado un crecimiento histórico de sus recursos locales. En particular se observa una mayor fortaleza en la recaudación de los impuestos inmobiliarios como lo son el Impuesto Predial y el Impuesto Sobre Traslado de Dominio, los cuales a cierre del ejercicio fiscal 2017, registran un aumento del 19% sobre el 2016, y se estima que a cierre del ejercicio fiscal 2018, la recaudación por dichos conceptos, ascienda a un 17% más que en el año 2017; por tal razón, el compromiso se traduce en defender el potencial recaudatorio local y fortalecer la gestión tributaria.

Así mismo la política de los ingresos municipales está encausada a brindar una mayor seguridad, certidumbre a la población de contribuyentes, y apoyo a su economía, ya que no se contempla la creación de nuevos impuestos ni aumentos en las tarifas, tasas o cuotas de las contribuciones; lo que implica el diseño de una política prudente y estimación conservadora.

Por su parte, y en apego a lo dispuesto por los artículos 3 y 11 de la Ley de Coordinación Fiscal Estatal Intermunicipal del Estado de Querétaro, el Municipio de Querétaro recibe ingresos por los conceptos de Participaciones y Aportaciones Federales. Los Ingresos provenientes de estos rubros han tenido una evolución positiva para nuestro municipio, esto, derivado de las buenas prácticas y resultados que se han tenido en los Ingresos Propios municipales, los cuales inciden de manera directa en las fórmulas para la distribución de las mismas. Aunado ello, es importante mencionar que por diversos factores de índole nacional, como el comportamiento de la recaudación federal y el comportamiento de la economía nacional, éstos se pudieran verse afectados.

En los últimos años, el Municipio de Querétaro se ha distinguido por ser uno de los mejores municipios a nivel nacional respecto a la autonomía financiera municipal. Esto derivado de sus Ingresos Propios Presupuestarios, los cuales han tenido una tendencia creciente, manteniendo así, una mayor independencia de los ingresos federales y consolidación financiera municipal, lo cual representa la base sólida con la que cuenta el Municipio de Querétaro.

## Artículo 18

**Objetivos anuales, Estrategias y Metas  
Municipio de Querétaro, Qro.**

**Para el ejercicio fiscal 2019, se establecen como objetivos anuales, estrategias y metas, los siguientes:**

**Objetivos.** El Municipio de Querétaro tiene como objetivo conservar su capacidad recaudatoria y mantener su autonomía financiera, consolidándose como uno de los mejores municipios en el país, ello con motivo de las estrategias fiscales implementadas, instrumentos y mecanismos de recaudación, que le permitan instituir unas finanzas sólidas.

Para lograr lo anterior, es necesario mantener la capacidad de preservar las políticas fiscales a través de los cambios de administraciones, que reafirmen la alta generación de los ingresos propios y la menor dependencia de los Ingresos Federales.

- **Estrategias.** Mejora del desempeño de recaudación de sus ingresos locales, conservando un sistema tributario constitucional, otorgando certeza y seguridad a la población de contribuyentes;
  - Capacidad institucional, administrativa y técnica para la gestión tributaria;
  - Adopción de estrategias innovadoras que permitan mejorar la recaudación;
  - Actualización constante de registros catastrales;
  - Fiscalización permanente y efectiva de las obligaciones tributarias;
  - Focalización y seguimiento de carteras vencidas;

- Identificación inmediata de operaciones traslativas de dominio;
  - Inclusión de propiedades informales e incorporación al padrón de contribuyentes;
  - Fomento del cumplimiento voluntario de obligaciones fiscales;
  - Automatización de sistemas de recaudación y fiscalización; así como procesos de facturación sistematizada y en tiempo real.
  - Diseño de campañas de información, orientación y asesoría fiscal
- **Metas.** Incrementar la recaudación de los Ingresos Propios en un 13.5% respecto a lo estimado en la Ley de Ingresos del Municipio de Querétaro del ejercicio inmediato anterior; ello a través del fortalecimiento de la política fiscal, implementación de estrategias de fiscalización y al esfuerzo recaudatorio en materia de impuestos derivados de la propiedad inmobiliaria.

QUERÉTARO / QUERÉTARO (a)				
Proyecciones de Ingresos - LDF				
(PESOS)				
(CIFRAS NOMINALES)				
Concepto (b)	2019 (de iniciativa de Ley) (c)	2020 (d)	2021 (d)	2022 (d)
<b>1. Ingresos de Libre Disposición (1=A+B+C+D+E+F+G+H+I+J+K+L)</b>	3,908,844,602	4,026,109,940	4,146,893,238	4,271,300,035
A. Impuestos	1,975,866,155	2,035,142,140	2,096,196,404	2,159,082,296
B. Cuotas y Aportaciones de Seguridad Social	0	0	0	0
C. Contribuciones de Mejoras	0	0	0	0
D. Derechos	471,469,372	485,613,453	500,181,857	515,187,312
E. Productos	69,492,655	71,577,435	73,724,758	75,936,500
F. Aprovechamientos	106,220,842	109,407,467	112,689,691	116,070,382
G. Ingresos por Venta de Bienes y Prestación de Servicios	0	0	0	0
H. Participaciones	1,264,599,418	1,302,537,401	1,341,613,523	1,381,861,928
I. Incentivos Derivados de la Colaboración Fiscal	19,388,840	19,970,505	20,569,620	21,186,709
J. Transferencias y Asignaciones	0	0	0	0
K. Convenios	0	0	0	0
L. Otros Ingresos de Libre Disposición	1,807,320	1,861,540	1,917,386	1,974,907
<b>2. Transferencias Federales Etiquetadas (2=A+B+C+D+E)</b>	632,832,325	651,817,295	671,371,814	691,512,968
A. Aportaciones	632,832,325	651,817,295	671,371,814	691,512,968
B. Convenios	0	0	0	0
C. Fondos Distintos de Aportaciones	0	0	0	0
D. Transferencias, Asignaciones, Subsidios y Subvenciones, y Pensiones y Jubilaciones	0	0	0	0
E. Otras Transferencias Federales Etiquetadas	0	0	0	0
<b>3. Ingresos Derivados de Financiamientos (3=A)</b>	0	0	0	0
A. Ingresos Derivados de Financiamientos	0	0	0	0
<b>4. Total de Ingresos Proyectados (4=1+2+3)</b>	4,541,676,927	4,677,927,235	4,818,265,052	4,962,813,003
<b>Datos Informativos</b>				
1. Ingresos Derivados de Financiamientos con Fuente de Pago de Recursos de Libre Disposición	0	0	0	0
2. Ingresos Derivados de Financiamientos con Fuente de Pago de Transferencias Federales Etiquetadas	0	0	0	0
3. Ingresos Derivados de Financiamiento (3 = 1 + 2)	0	0	0	0

QUERÉTARO / QUERÉTARO (a)				
Resultados de Ingresos - LDF				
(PESOS)				
Concepto (b)	2015 <sup>1</sup> (c)	2016 <sup>1</sup> (c)	2017 <sup>1</sup> (c)	2018 <sup>2</sup> (d)
<b>1. Ingresos de Libre Disposición (1=A+B+C+D+E+F+G+H+I+J+K+L)</b>	3,011,116,220	3,956,670,973	4,701,068,383	4,874,825,443
A. Impuestos	1,500,258,564	2,080,492,171	2,409,238,652	2,627,439,893
B. Cuotas y Aportaciones de Seguridad Social	0	0	0	0
C. Contribuciones de Mejoras	0	0	0	0
D. Derechos	374,385,924	464,004,661	575,587,442	609,212,386
E. Productos	30,061,404	71,736,132	148,396,643	148,902,344
F. Aprovechamientos	144,809,349	207,064,708	375,721,929	223,347,050
G. Ingresos por Venta de Bienes y Prestación de Servicios	0	0	0	0
H. Participaciones	944,314,385	1,113,493,910	1,168,473,091	1,238,672,158
I. Incentivos Derivados de la Colaboración Fiscal	15,249,626	18,519,889	22,097,248	25,555,455
J. Transferencias y Asignaciones	0	0	0	0
K. Convenios	0	0	0	0

L. Otros Ingresos de Libre Disposición	2,036,968	1,359,503	1,553,378	1,696,157
<b>2. Transferencias Federales Etiquetadas (2=A+B+C+D+E)</b>	<b>879,677,696</b>	<b>838,192,234</b>	<b>782,050,015</b>	<b>713,583,064</b>
A. Aportaciones	498,603,128	525,575,377	582,330,279	617,397,389
B. Convenios	381,074,568	312,616,857	199,719,736	96,185,675
C. Fondos Distintos de Aportaciones	0	0	0	0
D. Transferencias, Asignaciones, Subsidios y Subvenciones, y Pensiones y Jubilaciones	0	0	0	0
E. Otras Transferencias Federales Etiquetadas	0	0	0	0
<b>3. Ingresos Derivados de Financiamientos (3=A)</b>	<b>0</b>	<b>0</b>	<b>0</b>	<b>0</b>
A. Ingresos Derivados de Financiamientos	0	0	0	0
<b>4. Total de Resultados de Ingresos (4=1+2+3)</b>	<b>3,890,793,915</b>	<b>4,794,863,207</b>	<b>5,483,118,398</b>	<b>5,588,408,507</b>
<b>Datos Informativos</b>				
1. Ingresos Derivados de Financiamientos con Fuente de Pago de Recursos de Libre Disposición	0	0	0	0
2. Ingresos Derivados de Financiamientos con Fuente de Pago de Transferencias Federales Etiquetadas	0	0	0	0
3. Ingresos Derivados de Financiamiento (3 = 1 + 2)	0	0	0	0

**LO TENDRÁ ENTENDIDO EL CIUDADANO GOBERNADOR CONSTITUCIONAL DEL ESTADO DE QUERÉTARO Y MANDARÁ SE IMPRIMA Y PUBLIQUE.**

**DADO EN EL SALÓN DE SESIONES “CONSTITUYENTES 1916-1917” RECINTO OFICIAL DEL PODER LEGISLATIVO DEL ESTADO DE QUERÉTARO, A LOS OCHO DÍAS DEL MES DE DICIEMBRE DEL AÑO DOS MIL DIECIOCHO.**

**A T E N T A M E N T E**  
**QUINCUAGÉSIMA NOVENA LEGISLATURA**  
**DEL ESTADO DE QUERÉTARO**  
**MESA DIRECTIVA**

**DIP. ROBERTO CARLOS CABRERA VALENCIA**  
**PRESIDENTE**  
 Rúbrica

**DIP. VERÓNICA HERNÁNDEZ FLORES**  
**PRIMERA SECRETARIA**  
 Rúbrica

**Francisco Domínguez Servián, Gobernador del Estado de Querétaro**, en ejercicio de lo dispuesto por los artículos 22 fracción I, 23 de la Constitución Política del Estado de Querétaro y 8 de la Ley Orgánica del Poder Ejecutivo del Estado de Querétaro; expido y promulgo la presente **Ley de Ingresos del Municipio de Querétaro, Qro., para el ejercicio fiscal 2019.**

Dado en el Palacio de la Corregidora, sede del Poder Ejecutivo del Estado, en la ciudad de Santiago de Querétaro, Qro., el día diecinueve del mes de diciembre del año dos mil dieciocho, para su debida publicación y observancia.

**Francisco Domínguez Servián**  
**Gobernador del Estado de Querétaro**  
 Rúbrica

**Juan Martín Granados Torres**  
**Secretario de Gobierno**  
 Rúbrica

# FRANCISCO DOMÍNGUEZ SERVIÉN,

Gobernador del Estado de Querétaro, a los habitantes  
del mismo, sabed que:

**LA QUINCUAGÉSIMA NOVENA LEGISLATURA DEL ESTADO DE QUERÉTARO, EN EJERCICIO DE LAS FACULTADES QUE LE CONFIEREN LOS ARTÍCULOS 17, FRACCIÓN X, DE LA CONSTITUCIÓN POLÍTICA DEL ESTADO DE QUERÉTARO Y 81 DE LA LEY ORGÁNICA DEL PODER LEGISLATIVO DEL ESTADO DE QUERÉTARO, Y**

## CONSIDERANDO

1. Que el artículo 115 de la Constitución Política de los Estados Unidos Mexicanos señala que los Estados adoptarán, para su régimen interior, la forma de gobierno republicano, representativo, popular, teniendo como base de su división territorial y de su organización política y administrativa el Municipio Libre.
2. Que acorde a la disposición legal en cita, es posible afirmar que los Municipios están investidos de personalidad jurídica y patrimonio propio. Además, de conformidad con lo establecido en la fracción IV del numeral referido en el considerando anterior, los municipios administran libremente su hacienda, la cual se conformará con los rendimientos de los bienes que les pertenezcan, así como de las contribuciones y otros ingresos que las Legislaturas establezcan a su favor, y en todo caso:
  - a) Percibirán las contribuciones, incluyendo tasas adicionales, que establezcan los Estados sobre la propiedad inmobiliaria, de su fraccionamiento, división, consolidación, traslación y mejora, así como las que tengan por base el cambio de valor de los inmuebles.
  - b) Las participaciones federales, que serán cubiertas por la Federación a los municipios, con arreglo a las bases, montos y plazos que anualmente se determinen por las Legislaturas de los Estados.
  - c) Los ingresos derivados de la prestación de servicios públicos a su cargo.
3. Que los Ayuntamientos, en el ámbito de su competencia, son competentes para proponer a las Legislaturas Estatales, las cuotas y tarifas aplicables a impuestos, derechos, contribuciones de mejoras y las tablas de valores unitarios de suelo y construcciones, los cuales significan la base para el cobro de las contribuciones sobre la propiedad inmobiliaria. acorde a lo dispuesto en el párrafo tercero del precitado artículo 115, fracción IV de la Constitución Federal.

Esta facultad fue reiterada por la Primer Sala de la Suprema Corte de Justicia de la Nación, cuyos integrantes en uso de su potestad emitieron el criterio localizado bajo el rubro "*HACIENDA MUNICIPAL. PRINCIPIOS, DERECHOS Y FACULTADES EN ESA MATERIA, PREVISTOS EN EL ARTÍCULO 115, FRACCIÓN IV, DE LA CONSTITUCIÓN POLÍTICA DE LOS ESTADOS UNIDOS MEXICANOS*" de cuyo contenido se destaca:

*"El citado precepto constitucional establece diversos principios, derechos y facultades de contenido económico, financiero y tributario a favor de los municipios para el fortalecimiento de su autonomía a nivel constitucional, los cuales, al ser observados, garantizan el respeto a la autonomía municipal, y son los siguientes: ...  
... d) el derecho de los municipios a percibir las contribuciones, incluyendo las tasas adicionales que establezcan los estados sobre la propiedad inmobiliaria, de su fraccionamiento, división, consolidación, traslación y mejora, así como las que tengan por base el cambio de valor de los inmuebles; e) el principio de reserva de fuentes de ingresos municipales, que asegura a los municipios tener disponibles ciertas fuentes de ingreso para atender el cumplimiento de sus necesidades y responsabilidades públicas; f) la facultad constitucional de los ayuntamientos, para que en el ámbito de su competencia, propongan a las legislaturas estatales las cuotas y tarifas aplicables a impuestos, derechos, contribuciones de mejoras y las tablas de valores unitarios de suelo y construcciones que sirvan de base para el cobro de las contribuciones sobre la propiedad inmobiliaria, propuesta que tiene un alcance superior al de fungir como elemento necesario para poner en movimiento a la maquinaria legislativa, pues ésta tiene un rango y una visibilidad constitucional equivalente a la facultad decisoria de las legislaturas estatales; y, g) la facultad de las legislaturas estatales para aprobar las leyes de ingresos de los municipios."*

4. Que posteriormente, en el párrafo cuarto del multicitado numeral 115 de la Carta Magna, la, se establece que las Legislaturas de los Estados aprobarán las leyes de ingresos de los municipios, mientras que los presupuestos de egresos serán aprobados por los Ayuntamientos, con base en sus ingresos disponibles. En ese sentido, es facultad por mandato constitucional, el que los Ayuntamientos presenten sus propuestas de Leyes de Ingresos y que a su vez, también dentro del marco competencial que establece la Constitución Federal, las Legislaturas, en este caso la Quincuagésima Novena Legislatura del Estado de Querétaro, apruebe las mismas.
5. Que con fundamento en el artículo 14 de la Constitución Política del Estado de Querétaro, la hacienda pública de los Municipios está constituida por los bienes muebles e inmuebles comprendidos en su patrimonio y por los ingresos que establezcan en su favor las leyes.

6. Que además, en términos del artículo 18, fracción IV Constitución Estatal, los Ayuntamientos se encuentran facultados para presentar ante la Legislatura del Estado, diversas iniciativas de leyes o decretos que estimen pertinentes; en el caso particular, iniciativas de leyes de ingresos, mismas que serán aprobadas por la Legislatura, de conformidad con el artículo 17, fracción X, de la norma legal invocada con antelación.

7. Que no debe omitirse que la Constitución reconoce el Principio de Libre Administración Hacendaria Municipal, en donde se introduce el concepto de autonomía como parte de los atributos del municipio, y se concibe como potestad, que dentro de la noción de estado en su amplio sentido, pueden gozar los municipios para regir intereses peculiares de su vida interior, mediante normas y órganos de gobierno propios, contando así con la prerrogativa de libre administración para el manejo de sus recursos.

En concordancia con ello, fue el Pleno de la Suprema Corte de Justicia de la Nación quien emitió diversas interpretaciones que se consideran jurisprudencia y con cuyo contenido refuerzan lo expuesto y argumentado, como es el caso de la que a continuación se transcribe:

***“HACIENDA MUNICIPAL. CONCEPTOS SUJETOS AL RÉGIMEN DE LIBRE ADMINISTRACIÓN HACENDARIA (ARTÍCULO 115, FRACCIÓN IV, DE LA CONSTITUCIÓN FEDERAL).”***

*El artículo 115, fracción IV, de la Constitución Federal, establece que la hacienda municipal se formará de los rendimientos de los bienes que les pertenezcan, así como de las contribuciones y otros ingresos que las legislaturas establezcan a su favor, y en todo caso: a) Percibirán las contribuciones, incluyendo tasas adicionales, que establezcan los Estados sobre la propiedad inmobiliaria, de su fraccionamiento, división, consolidación, traslación y mejora así como las que tengan por base el cambio de valor de los inmuebles; b) Las participaciones federales, que serán cubiertas por la Federación a los Municipios con arreglo a las bases, montos y plazos que anualmente se determinen por las Legislaturas de los Estados; y, c) Los ingresos derivados de la prestación de servicios públicos a su cargo. De una interpretación armónica, sistemática y teleológica de la disposición constitucional, se concluye que la misma no tiende a establecer la forma en que puede integrarse la totalidad de la hacienda municipal, sino a precisar en lo particular aquellos conceptos de la misma que quedan sujetos al régimen de libre administración hacendaria, toda vez que, por una parte, la hacienda municipal comprende un universo de elementos que no se incluyen en su totalidad en la disposición constitucional y que también forman parte de la hacienda municipal y, por otra, la disposición fundamental lo que instituye, más que la forma en que se integra la hacienda municipal, son los conceptos de ésta que quedan comprendidos en el aludido régimen de libre administración hacendaria.”*

8. Que las Leyes de Ingresos de los Municipios del Estado de Querétaro, son disposiciones normativas en las que se determina anualmente el monto de los impuestos, contribuciones de mejoras, derechos, productos, aprovechamientos, participaciones, aportaciones e ingresos extraordinarios, que tengan derecho a percibir cada una de las municipalidades del Estado, asimismo, contienen otras disposiciones de carácter general que tienen por objeto coordinar la recaudación de las contribuciones, tal como lo disponen los artículos 115 fracción IV de la Constitución Política de los Estados Unidos Mexicanos; 3 y 16 de la Ley de Hacienda de los Municipios del Estado de Querétaro, así como los diversos 28, 35 y 36 de la Ley para el Manejo de los Recursos Públicos del Estado de Querétaro.

9. Que en ejercicio de sus facultades, el Ayuntamiento del Municipio de San Joaquín, Qro., aprobó en Sesión Extraordinaria de Cabildo de fecha 28 de noviembre de 2018, su Iniciativa de Ley de Ingresos para el Ejercicio Fiscal 2019, la cual presentó en tiempo y forma ante este Poder Legislativo el 29 de noviembre de 2018, dando cumplimiento a lo ordenado en el artículo 35 de la Ley para el Manejo de los Recursos Públicos del Estado de Querétaro y 108 de la Ley Orgánica Municipal del Estado de Querétaro.

10. Que para otorgar mayor fortalecimiento a los ingresos municipales, se acordó aplicar como base del Impuesto Predial la tarifa “B”, de acuerdo a las clasificaciones y criterios establecidos en el artículo 41 de la Ley de Hacienda de los Municipios del Estado de Querétaro.

11. Que en cuanto a las aportaciones y participaciones federales, éstas se determinaron conforme a la Ley de Coordinación Fiscal, la Ley de Coordinación Fiscal Estatal Intermunicipal del Estado de Querétaro, la Ley que Fija las Bases, Montos y Plazos conforme a las cuales se distribuirán las Participaciones Federales correspondientes a los Municipios del Estado de Querétaro, para el Ejercicio Fiscal 2019, y demás disposiciones aplicables.

12. Que la Participaciones y Aportaciones Federales forman parte integral de los ingresos del municipio en cada ejercicio fiscal. No obstante, para el ejercicio fiscal 2019, esos rubros son proyectados en montos estimados, debido a que en su determinación influyen diversos factores externos como lo son: la transición del Gobierno Federal y todas circunstancias que ello representa; la falta de elementos sólidos que doten de certeza al actuar del municipio en la proyección de sus ingresos por concepto de participaciones y aportaciones; y las obligaciones establecidas en normas del ámbito local, como son los plazos. No se debe omitir señalar que el actuar del Municipio deber ser con total responsabilidad, a fin de no romper el equilibrio presupuestario e incurrir en déficit que repercuta en la economía de los habitantes de este Municipio.

13. Que el presente, es un instrumento jurídico que refleja los recursos a obtener por el Municipio, sirviendo de base en la formulación de su Presupuesto de Egresos y como ordenamiento jurídico de observación básica y primordial que permite fiscalizar las cuentas públicas, es decir, conocer la debida aplicación de recursos, lo que constituye una garantía al gobernado en la recaudación y el ejercicio del gasto público.

14. Que en un ejercicio de estudio, análisis, recopilación de información, sustento y apoyo técnico de la presente Ley, se contó con la participación del representante de las finanzas públicas del Municipio de Querétaro, Qro., así como de la Entidad Superior de Fiscalización del Estado, en la Sesión de Comisión de Planeación y Presupuesto de fecha 3 de diciembre de 2018.

15. Que el espíritu de la Ley General de Contabilidad Gubernamental, es que la información contable mantenga estricta congruencia con la información presupuestaria, control de inventarios, integración de la información financiera, sistematización que permita la obtención de información clara, concisa, oportuna y veraz y registros contables en cuentas específicas del activo; en ese contexto, y dada la relevancia de esta norma general, la presente Ley continúa observando los principios y lineamientos obligatorios en dicha materia.

16. Que con fechas 27 de abril del 2016 y 30 de enero de 2018, se publicaron en el Diario Oficial de la Federación, la Ley de Disciplina Financiera de las Entidades Federativas y de los Municipios y diversas reformas a dicho ordenamiento, mismo que tiene como finalidad establecer los criterios generales de responsabilidad hacendaria y financiera que regirán a las Entidades Federativas y los Municipios, así como sus respectivos entes públicos, para un manejo sostenible de sus finanzas públicas.

17. Que en estricto apego al cumplimiento de la Ley General de Contabilidad Gubernamental y la Ley de Disciplina Financiera de las Entidades Federativas y los Municipios, se atienden los criterios emitidos por el Consejo Nacional de Armonización Contable, que buscan homologar conceptualmente la integración de los conceptos, de igual manera se adjuntan a la presente Ley los anexos correspondientes a los formatos 7A y 7C.

Por lo anteriormente expuesto, la Quincuagésima Novena Legislatura del Estado de Querétaro, expide el siguiente:

**LEY DE INGRESOS DEL MUNICIPIO DE SAN JOAQUÍN, QRO.,  
PARA EL EJERCICIO FISCAL 2019**

**Artículo 1.** En el ejercicio fiscal comprendido entre el 1º de enero y el 31 de diciembre del 2019, los ingresos del Municipio de San Joaquín, Querétaro, estarán integrados conforme lo que establece el artículo 14 y 16 de la Ley de Hacienda de los Municipios del Estado de Querétaro, mismos que se señalan en el artículo 2 de la presente Ley.

**Artículo 2.** Los Ingresos para el ejercicio fiscal 2019, se conformarán de la siguiente manera:

CONCEPTO	IMPORTE
Impuestos	\$1,733,164.00
Contribuciones de Mejoras	\$0.00
Derechos	\$2,203,237.00
Productos	\$1,210,000.00
Aprovechamientos	\$200,000.00
Ingresos por la Venta de Bienes y Prestación de Servicios	\$0.00
<b>Total de Ingresos Propios</b>	<b>\$5,346,401.00</b>
Participaciones, Aportaciones, Convenios, Incentivos Derivados de la Colaboración Fiscal y Fondos Distintos de Aportaciones	\$98,825,163
Transferencias, Asignaciones, Subsidios y Subvenciones	\$0.00
<b>Total Participaciones, Aportaciones, Convenios, Incentivos Derivados de la Colaboración Fiscal y Fondos Distintos de Aportaciones, Transferencias, Asignaciones, Subsidios y Subvenciones</b>	<b>\$98,825,163</b>
Ingresos derivados de financiamiento	\$0.00
<b>Total de Ingresos Derivados de Financiamiento</b>	<b>\$0.00</b>
Financiamiento Propio	\$7,062,572.00
<b>Total de Financiamiento Propio que se ejercerá</b>	<b>\$7,062,572.00</b>
<b>Total de Ingresos para el Ejercicio Fiscal 2019</b>	<b>\$111,234,136.00</b>

**Artículo 3.** Se percibirán Ingresos por los siguientes Impuestos:

CONCEPTO	IMPORTE
<b>IMPUESTOS SOBRE LOS INGRESOS</b>	<b>\$5,000.00</b>
Impuesto de Entretenimientos Públicos Municipales	\$5,000.00
<b>IMPUESTOS SOBRE EL PATRIMONIO</b>	<b>\$900,884.00</b>
Impuesto Predial	\$780,884.00
Impuesto sobre Traslado de Dominio	\$110,000.00
Impuesto sobre Fraccionamientos, Condominios, Fusión, Subdivisión y Relotificación de Predios	\$10,000.00
<b>ACCESORIOS DE IMPUESTOS</b>	<b>\$40,000.00</b>
<b>OTROS IMPUESTOS</b>	<b>\$787,280.00</b>
Impuesto para Educación y Obras Públicas Municipales	\$787,280.00
<b>IMPUESTOS NO COMPRENDIDOS EN LA LEY DE INGRESOS VIGENTE, CAUSADOS EN EJERCICIOS FISCALES ANTERIORES, PENDIENTES DE LIQUIDACIÓN O PAGO</b>	<b>\$0.00</b>
Impuestos no comprendidos en la Ley de Ingresos vigente, causados en ejercicios fiscales anteriores, pendientes de liquidación o pago	\$0.00
<b>Total de Impuestos</b>	<b>\$1,733,164.00</b>

**Artículo 4.** Se percibirán Ingresos por las siguientes Contribuciones de Mejoras:

CONCEPTO	IMPORTE
<b>CONTRIBUCIONES DE MEJORAS</b>	<b>\$0.00</b>
Contribuciones de Mejoras por Obras Públicas	\$0.00
<b>CONTRIBUCIONES DE MEJORAS NO COMPRENDIDOS EN LA LEY DE INGRESOS VIGENTE, CAUSADOS EN EJERCICIOS FISCALES ANTERIORES, PENDIENTES DE LIQUIDACIÓN O PAGO</b>	<b>\$0.00</b>
Contribuciones de Mejoras no comprendidos en la Ley de Ingresos vigente, causados en ejercicios fiscales anteriores, pendientes de liquidación o pago	\$0.00
<b>Total de Contribuciones de Mejoras</b>	<b>\$0.00</b>

**Artículo 5.** Se percibirán Ingresos por los siguientes Derechos:

CONCEPTO	IMPORTE
<b>DERECHOS POR EL USO, GOCE, APROVECHAMIENTO O EXPLOTACIÓN DE BIENES DEL DOMINIO PÚBLICO</b>	<b>\$790,735.00</b>
Uso, goce, aprovechamiento o explotación de bienes del dominio público	\$790,735.00
<b>DERECHOS POR LA PRESTACIÓN DE SERVICIOS</b>	<b>\$1,412,502.00</b>
Por los servicios prestados relacionados con la obtención o revalidación de la Licencia Municipal de Funcionamiento	\$94,000.00
Por los servicios prestados por diversos conceptos relacionados con Construcciones y Urbanizaciones	\$521,002.00
Por el Servicio de Agua Potable, Alcantarillado y Saneamiento	\$0.00
Por el Servicio de Alumbrado Público	\$220,000.00
Por los servicios prestados por el Registro Civil	\$190,000.00
Por los servicios prestados por la dependencia encargada de la Seguridad Pública, Policía y Tránsito Municipal	\$0.00
Por los servicios prestados por la dependencia encargada de los Servicios Públicos Municipales	\$8,000.00
Por los servicios prestados por los Panteones Municipales	\$15,000.00
Por los servicios prestados por el Rastro Municipal	\$127,500.00
Por los servicios prestados en Mercados Municipales	\$136,000.00
Por los servicios prestados por la Secretaría del Ayuntamiento	\$10,000.00
Por el Servicio de Registro de Fierros Quemadores y su Renovación	\$0.00
Por los servicios prestados por otras Autoridades Municipales	\$91,000.00



<b>OTROS DERECHOS</b>	<b>\$0.00</b>
<b>ACCESORIOS DE DERECHOS</b>	<b>\$0.00</b>
<b>DERECHOS NO COMPRENDIDOS EN LA LEY DE INGRESOS VIGENTE, CAUSADOS EN EJERCICIOS FISCALES ANTERIORES, PENDIENTES DE LIQUIDACIÓN O PAGO</b>	<b>\$0.00</b>
Derechos no comprendidos en la Ley de Ingresos vigente, causados en ejercicios fiscales anteriores, pendientes de liquidación o pago	\$0.00
<b>Total de Derechos</b>	<b>\$2,203,237.00</b>

**Artículo 6.** Se percibirán Ingresos por los siguientes Productos:

CONCEPTO	IMPORTE
<b>PRODUCTOS</b>	<b>\$1,210,000.00</b>
Productos	\$1,210,000.00
<b>PRODUCTOS NO COMPRENDIDOS EN LA LEY DE INGRESOS VIGENTE, CAUSADOS EN EJERCICIOS FISCALES ANTERIORES, PENDIENTES DE LIQUIDACIÓN O PAGO</b>	<b>\$0.00</b>
Productos no comprendidos en la Ley de Ingresos vigente, causados en ejercicios fiscales anteriores, pendientes de liquidación o pago	\$0.00
<b>Total de Productos</b>	<b>\$1,210,000.00</b>

**Artículo 7.** Se percibirán Ingresos por los siguientes Aprovechamientos:

CONCEPTO	IMPORTE
<b>APROVECHAMIENTOS</b>	<b>\$200,000.00</b>
Aprovechamientos	\$200,000.00
Aprovechamientos Patrimoniales	\$0.00
Accesorios de Aprovechamientos	\$0.00
<b>APROVECHAMIENTOS NO COMPRENDIDOS EN LA LEY DE INGRESOS VIGENTE, CAUSADOS EN EJERCICIOS FISCALES ANTERIORES, PENDIENTES DE LIQUIDACIÓN O PAGO</b>	<b>\$0.00</b>
Aprovechamientos no comprendidos en la Ley de Ingresos vigente, causados en ejercicios fiscales anteriores, pendientes de liquidación o pago	\$0.00
<b>Total de Aprovechamientos</b>	<b>\$200,000.00</b>

**Artículo 8.** Para el Ejercicio Fiscal de 2019, los Ingresos por la Venta de Bienes y Prestación de Servicios de Organismos Descentralizados que percibirán como ingresos propios y otros ingresos se estima serán por las cantidades que a continuación se presentan:

CONCEPTO	IMPORTE
<b>INGRESOS POR LA VENTA DE BIENES Y PRESTACIÓN DE SERVICIOS DE ORGANISMOS PÚBLICOS DESCENTRALIZADOS</b>	<b>\$0.00</b>
Sistema Municipal para el Desarrollo Integral de la Familia	\$0.00
Instituto Municipal de la Juventud	\$0.00
Otros	\$0.00
<b>INGRESOS DE OPERACIÓN DE ENTIDADES PARAMUNICIPALES EMPRESARIALES</b>	<b>\$0.00</b>
Ingresos de operación de Entidades Paramunicipales Empresariales	\$0.00
<b>INGRESOS POR LA VENTA DE BIENES Y SERVICIOS PRODUCIDOS EN ESTABLECIMIENTOS DEL GOBIERNO CENTRAL</b>	<b>\$0.00</b>
Ingresos por la Venta de Bienes y Servicios de Organismos Producidos en Establecimientos del Gobierno Central	\$0.00
<b>Total de Ingresos por Venta de Bienes y Servicios</b>	<b>\$0.00</b>

**Artículo 9.** De conformidad con las disposiciones contenidas en la Ley de Hacienda de los Municipios del Estado de Querétaro, y en la Ley de Coordinación Fiscal, se percibirán ingresos por las siguientes Participaciones, Aportaciones, Convenio, Incentivos Derivados de la Colaboración Fiscal y Fondos Distintos de Aportaciones:

CONCEPTO	IMPORTE
<b>PARTICIPACIONES</b>	<b>\$77,738,402</b>
Fondo General de Participaciones	\$58,306,771
Fondo de Fomento Municipal	\$9,380,116
Impuesto Especial sobre Producción y Servicios	\$1,387,812
Fondo de Fiscalización y Recaudación	\$3,603,066
Incentivos a la Venta Final de Gasolinas y Diesel	\$419,985
Impuesto Federal Sobre Tenencia o Uso de Vehículos	\$0.00
Impuesto sobre Automóviles Nuevos	\$1,712,693
Impuesto por la Venta de Bienes cuya enajenación se encuentra gravada por la Ley del Impuesto Especial sobre Producción y Servicios	\$147,486
Reserva de Contingencia	\$0.00
Fondo de Impuesto Sobre la Renta	\$2,780,473
Otras Participaciones	\$0.00
<b>APORTACIONES</b>	<b>\$21,086,761</b>
Fondo de Aportaciones para la Infraestructura Social Municipal	\$15,435,799
Fondo de Aportaciones para el Fortalecimiento de los Municipios y de las Demarcaciones Territoriales del Distrito Federal	\$5,650,962
<b>CONVENIOS</b>	<b>\$0.00</b>
Convenios	\$0.00
<b>INCENTIVOS DERIVADOS DE LA COLABORACION FISCAL</b>	<b>\$0.00</b>
Incentivos Derivados de la Colaboración Fiscal	\$0.00
<b>FONDOS DISTINTOS DE APORTACIONES</b>	<b>\$0.00</b>
Fondos Distintos de Aportaciones	\$0.00
<b>Total de Participaciones y Aportaciones</b>	<b>\$98,825,163</b>

**Artículo 10.** Se percibirán Ingresos por las Transferencias y Asignaciones, Subsidios y Subvenciones:

CONCEPTO	IMPORTE
Transferencias y Asignaciones	\$0.00
Subsidios y Subvenciones	\$0.00
<b>Total de Transferencias, Asignaciones, Subsidios y Subvenciones</b>	<b>\$0.00</b>

**Artículo 11.** Se percibirán Ingresos derivados de Financiamiento, por los siguientes conceptos:

CONCEPTO	IMPORTE
<b>INGRESOS DERIVADOS DE FINANCIAMIENTO</b>	
Endeudamientos Internos	\$0.00
Endeudamiento Externo	\$0.00
Financiamiento Interno	\$0.00
<b>Total de Ingresos derivados de Financiamiento</b>	<b>\$0.00</b>

**Artículo 12.** De conformidad con lo establecido con la Ley para el Manejo de los Recursos Públicos del Estado de Querétaro, el Financiamiento Propio previsto al inicio del ejercicio fiscal 2019, se integra por:

CONCEPTO	IMPORTE
<b>Financiamiento Propio</b>	
Transferencia Federales Etiquetadas	\$0.00
Transferencia Estatales Etiquetadas	\$1,210,996.15
Disponibilidades	\$5,851,575.85
<b>Total de Financiamiento Propio</b>	<b>\$7,062,572.00</b>

**Sección Primera**  
**Impuestos**

**Artículo 13.** El Impuesto de Entretenimientos Públicos Municipales causará y pagará:

- I. Sobre el importe del uso o de boletaje vendido:

CONCEPTO	TASA %
Por cada evento o espectáculo	5.00
Por cada función de circo y obra de teatro	5.00

Los eventos en los cuales no sea emitido el boletaje o bien sea sin costo, sólo pagarán el derecho correspondiente por concepto de permiso. Para desarrollar cualquier evento, todo el boletaje incluyendo cortesías deberá ser sellado por el área correspondiente del Municipio.

**Ingreso anual estimado por esta fracción \$2,000.00**

- II. Se exceptúan de la fracción anterior los siguientes entretenimientos públicos municipales, los cuales pagarán el impuesto de manera diaria, mensual o anual; o bien, por el periodo autorizado según se especifica a continuación:

CONCEPTO	PERIODO DE PAGO	UMA
Discotecas u otros establecimientos que cuenten con autorización para llevar a cabo espectáculos públicos de manera permanente	Anual	0
Pistas de bailes (aplica exclusivamente para restaurantes y bares)	Anual	0
Billares por mesa	Anual	1.50
Máquinas de videojuego, juegos montables de monedas, destreza, entretenimiento y similares, por cada una (se exceptúan de apuesta y juegos de azar), excepto máquinas despachadoras de productos consumibles y otros, cada una	Anual	3
Mesas de futbolitos y demás juegos de mesa, por cada uno	Anual	0.96
Sinfonolas (por cada una)	Anual	3
Juegos Inflables (por cada juego)	Anual	3
Juegos mecánicos por cada día y por cada uno cuando se ubiquen en predios particulares	Según periodo autorizado	5

Los pagos contenidos en la presente fracción, se deberán pagar al realizar la renovación o expedición de la licencia municipal de funcionamiento.

**Ingreso anual estimado por esta fracción \$3,000.00**

El cobro del Impuesto de Entretenimiento Público Municipal contenido en la fracción II de este artículo, será de forma proporcional de acuerdo al mes en que se realice el trámite correspondiente ante la dependencia encargada de regular, vigilar y expedir las licencias de funcionamiento municipal.

**Ingreso anual estimado por este artículo \$5,000.00**

**Artículo 14.** El Impuesto Predial, se causará y pagará conforme a lo establecido en la Ley de Hacienda de los Municipios del Estado de Querétaro, constituyéndose las tablas de valores unitarios de suelo y construcciones aprobadas por la Legislatura, para el ejercicio fiscal de que se trate, el factor que sirva para el cálculo de la base gravable de este impuesto.

A la base del impuesto se le aplicará la tarifa anual que se indica a continuación:

TIPO	TARIFA (al millar)
Predio urbano edificado	1.6
Predio urbano baldío	8
Predio rústico	1.2
Predio de fraccionamiento en proceso de ejecución	1.6
Predio de reserva urbana	1.4
Predio de producción agrícola, con dominio pleno que provenga de ejido	0.2

Cuando se trate de bienes inmuebles destinados únicamente a casa habitación ubicados en el perímetro de zonas declaradas monumentos históricos, cuyo mantenimiento, conservación o restauración, se realice con recursos de los propietarios de

dichos inmuebles, a solicitud de éstos, se otorgará un descuento del 35%, en el pago de este impuesto durante el presente ejercicio fiscal, debiendo sujetarse a los siguientes criterios:

- a) Elaborar formato de solicitud con firma autógrafa del titular del predio o en su defecto de su representante legalmente acreditado con poder notarial o carta poder.
- b) Estar al corriente en sus pagos de impuesto predial del ejercicio inmediato anterior.
- c) Presentar ante la dependencia encargada de las Finanzas Públicas Municipales del Municipio, el dictamen técnico actual favorable que expida la Delegación del Instituto Nacional de Antropología e Historia en el Estado de Querétaro.
- d) Anexar copia simple de identificación oficial del titular o de su representante legalmente acreditado y/o copia simple del acta constitutiva en caso de personas morales.

Sólo se podrá reducir el pago del impuesto a que se hace referencia el artículo 40 de la Ley de Hacienda de los Municipios del Estado de Querétaro, cuando se trate de predios urbanos edificados y predios baldíos cuando no excedan de 200 M2 de superficie y que el titular cuente con un solo inmueble.

**Ingreso anual estimado por este artículo \$780,884.00**

**Artículo 15.** El Impuesto sobre Traslado de Dominio de Inmuebles, se causará y pagará conforme al porcentaje establecido en la Ley de Hacienda de los Municipios del Estado de Querétaro.

**Ingreso anual estimado por este artículo \$110,000.00**

**Artículo 16.** El Impuesto sobre Fraccionamientos, Condominios, Fusión, Subdivisión y Relotificación de Predios, se sujetará a las bases y procedimientos señalados en la Ley de Hacienda de los Municipios del Estado de Querétaro, y se causará y pagará por M2 del área susceptible de venta, según el tipo de fraccionamiento o condominio de acuerdo con la siguiente tarifa:

USO/TIPO	UMA X M2
Habitacional Campestre (Hasta H05)	0
Habitacional Residencial (mayor a H05 y menor o igual a H1)	0
Habitacional Medio (mayor a H1 y menor o igual a H3)	0
Habitacional Popular (mayor a H3)	0
Comerciales y otros usos no especificados	0
Industrial	0
Mixto	0

En la subdivisión y en la relotificación de inmuebles, el impuesto se calculará aplicando al valor de la fracción objeto de la subdivisión, una tasa equivalente al cincuenta por ciento de la que se fije para calcular el pago del impuesto sobre traslado de dominio.

El Impuesto determinado por concepto de Fraccionamientos, Condominios, Fusión, Subdivisión y Relotificación de Predios, deberá pagarse dentro de los 15 días siguientes a su autorización.

**Ingreso anual estimado por este artículo \$10,000.00**

**Artículo 17.** Cuando no se cubran las contribuciones a cargo del fisco municipal y no se paguen en la fecha establecida en las disposiciones fiscales, el monto de las mismas se actualizará desde el mes en que se debió hacer el pago y hasta que el mismo se efectúe, determinándose su cálculo a lo dispuesto en el Código Fiscal del Estado de Querétaro.

Las cantidades actualizadas conservan la naturaleza jurídica que tenían antes de la actualización.

La falta de pago de un crédito fiscal en la fecha o plazo fijado, determinará que el crédito sea exigible a través del procedimiento administrativo de ejecución, constituyéndose como accesorios de la contribución y participando de su naturaleza los recargos, sanciones, los gastos de ejecución y la indemnización.

**Ingreso anual estimado por este artículo \$40,000.00**

**Artículo 18.** Sobre los diferentes Impuestos y Derechos previstos en la presente Ley, se causará y pagará el Impuesto para Educación y Obras Públicas Municipales, conforme a lo preceptuado en la Ley de Hacienda de los Municipios del Estado de Querétaro.

**Ingreso anual estimado por este artículo \$787,280.00**

**Artículo 19.** Por los Impuestos no comprendidos en las fracciones de la Ley de Ingresos Vigente causados en ejercicios fiscales anteriores pendientes de liquidación o pago.

**Ingreso anual estimado por este artículo \$0.00**

**Sección Segunda  
Contribuciones de Mejoras**

**Artículo 20.** Las Contribuciones de Mejoras por obras públicas, se causarán y pagarán:

- I. Conforme a lo establecido en los convenios celebrados por este Municipio, se causarán y pagarán: 0 UMA.

**Ingreso anual estimado por esta fracción \$0.00**

- II. Por el estudio y dictamen de impacto vial para los desarrollos inmobiliarios, causarán y pagarán en los términos que para tales efectos señale dependencia encargada de la Seguridad Pública y Tránsito Municipal.

**Ingreso anual estimado por esta fracción \$0.00**

**Ingreso anual estimado por este artículo \$0.00**

**Artículo 21.** Las Contribuciones de Mejoras no comprendidas en las fracciones de la Ley de Ingresos causados en ejercicios fiscales anteriores pendientes de liquidación o pago.

**Ingreso anual estimado por este artículo \$0.00**

**Sección Tercera  
Derechos**

**Artículo 22.** Por el uso, goce, aprovechamiento o explotación de bienes del dominio público se causará y pagará:

- I. Acceso a unidades deportivas, parques recreativos, parques culturales, zonas arqueológicas, museos, casas de la cultura y/o centros sociales, las cuotas para las entradas acceso y uso de las instalaciones se causará y pagará conforme se determinen mediante disposición administrativa de Tesorería Municipal.

**Ingreso anual estimado por esta fracción \$720,000.00**

- II. Por el uso de la vía pública para el ejercicio del comercio ambulante, puestos fijos y semifijos y así como para la venta de artículos en la vía pública, se causarán y pagarán:

CONCEPTO	UMA
Con venta de cualquier clase de artículos, por metro lineal en tianguis, por día	0.96
Con venta de cualquier clase de artículo, por metro lineal, por día	4.80
Con uso de vehículos de motor, vendedores de cualquier clase de artículo, por mes	6.70
Con uso de casetas metálicas y puestos fijos, por mes	4.80
Vendedores semifijos, de cualquier clase de artículo, mensual	4.80
Uso temporal de la vía pública con stand de publicidad o información se pagará por M2, por día	0.96
Uso temporal de la vía pública para venta de artículos, bienes y servicios de exhibición se pagará por M2, por día	0.96
Cobro por el uso de piso en festividades, fiestas patronales y ferias para la venta de cualquier clase de artículo, por metro lineal, por día	4.80
Cobro en festividades a vendedores ocasionales de cualquier clase de artículo, que no tenga asignado un lugar fijo en dicha festividad, y que expendan sus productos caminando u ocupen menos de un metro lineal de frente, pagarán diario	1.30
Cobro de piso para los juegos mecánicos y puestos de feria, que se instalan en la vía pública con motivo de las festividades, por metro lineal o diametral por día	4.80

**Ingreso anual estimado por esta fracción \$35,000.00**

- III. Por la guarda de los animales que transiten en vía pública sin vigilancia de sus dueños se causarán y pagarán diariamente, el equivalente a: 0 UMA, por cada uno de ellos.

Deberá sumarse a la tarifa anterior el costo relativo a los fletes, forrajes y otros conceptos que la autoridad determine.

**Ingreso anual estimado por esta fracción \$0.00**

- IV. Por la guarda de todos aquellos bienes entregados a la autoridad o recogidos de la vía pública por extravío, falta de permiso o por estar ubicados inadecuadamente, causarán y pagarán: 0 UMA, después de 15 días serán adjudicados al patrimonio del municipio, previa publicación en estrados.

**Ingreso anual estimado por esta fracción \$0.00**

V. Por el uso de la vía pública como estacionamiento público municipal, se causará y pagará:

1. Por el servicio de pensión nocturna de 20:00 hrs. a 7:00 hrs., se pagará por mes: 0 UMA.

Ingreso anual estimado por este rubro \$0.00

2. Por el servicio de estacionamiento de las 7:00 hrs. a 20:00 hrs se pagará:

a) Por la primera hora: 0 UMA.

Ingreso anual estimado por este inciso \$0.00

b) Por las siguientes horas o fracción equivalente: 0 UMA.

Ingreso anual estimado por este inciso \$0.00

Ingreso anual estimado por este rubro \$0.00

**Ingreso anual estimado por esta fracción \$0.00**

VI. Por el uso de la vía pública por los vehículos de transporte público y de carga, se causarán y pagarán:

CONCEPTO	UMA
Sitios autorizados de taxi	5.75
Sitios autorizados para servicio público de carga	5.75

**Ingreso anual estimado por esta fracción \$9,735.00**

VII. Por el uso de la vía pública por los vehículos de transporte público y de carga y maniobras de descarga, se causará y pagará:

1. Por el uso de las zonas autorizadas para los vehículos de transporte público y de carga, pagará por unidad por año:

CONCEPTO	UMA
Autobuses Urbanos	6.70
Microbuses y taxibuses urbanos	6.70
Autobuses, microbuses y taxibuses suburbanos	6.70
Sitios autorizados y terminales de transporte foráneo	6.70

Ingreso anual estimado por este rubro \$5,000.00

2. Los vehículos que utilicen la vía pública en la zona indicada para efectuar maniobras de carga y descarga sólo podrán hacerlo en los días y horas que les sean autorizadas en el permiso correspondiente, fuera de este horario pagará por unidad, por hora: 5 UMA.

Ingreso anual estimado por este rubro \$5,000.00

**Ingreso anual estimado por esta fracción \$10,000.00**

VIII. Por el uso de la vía pública por circos, carpas y ferias derivados de contratos a corto tiempo, se causará y pagará: 3 UMA.

**Ingreso anual estimado por esta fracción \$3,500.00**

IX. Por poner andamios, tapiales, materiales para la construcción y similares, que de alguna manera sean obstáculo para el libre tránsito en la vía pública, se causará y pagará:

CONCEPTO	UMA
Por día	0.96
Por M2	0.48

**Ingreso anual estimado por esta fracción \$1,500.00**

X. A quién dé uso y ocupe la vía pública municipal mediante la colocación o fijación de cualquier bien mueble o cosa se causará y pagará:

1. Por la colocación de cabinas, casetas de control, postes y similares, por unidad se pagará anualmente: 2 UMA.

Ingreso anual estimado por este rubro \$1,000.00

2. Por la servidumbre, ocupación y/o permanencia en la propiedad municipal de ductos, tuberías, colectores, emisores, acometidas, red subterránea, entre otros, pagará anualmente por metro lineal: 0 UMA.

Ingreso anual estimado por este rubro \$0.00

3. Por la colocación de cables de mobiliario urbano para uso comercial (telefonía, internet, televisión por cable, transferencia de datos y/o sonidos), se pagará anualmente por metro lineal: 0.05 UMA.

Ingreso anual estimado por este rubro \$0.00

4. Por el uso de la vía pública para la colocación de casetas de kioskos, módulos, casetas, promocionales, pantallas, aparatos o cualquier otro similar de acuerdo a las disposiciones en materia de Desarrollo Urbano, para su posterior autorización por el Ayuntamiento, se pagará por el periodo aprobado por unidad: 5 UMA.

Ingreso anual estimado por este rubro \$5,000.00

5. Por la colocación de carpas de cualquier material, se pagará, por día por M2: 0.05 UMA.

Ingreso anual estimado por este rubro \$5,000.00

**Ingreso anual estimado por esta fracción \$11,000.00**

**Ingreso anual estimado por este artículo \$790,735.00**

**Artículo 23.** Por los servicios prestados relacionados con la obtención o revalidación de la licencia municipal de funcionamiento, para los establecimientos mercantiles o industriales o de cualquier índole que operen, así como los que practiquen cualquier actividad para cuyo ejercicio la Ley exija la licencia correspondiente, se causará y pagará:

- I. Visita de verificación o inspección, por la autoridad competente, se causará y pagará: 1 UMA.

**Ingreso anual estimado por esta fracción \$2,000.00**

- II. Visita de inspección practicada por la dependencia encargada de las Finanzas Públicas Municipales, se causará y pagará: 1 UMA.

**Ingreso anual estimado por esta fracción \$2,000.00**

- III. Por el empadronamiento o refrendo, se causará y pagará:

1. El costo de la placa, resello o modificación del Empadronamiento Municipal de Funcionamiento, por las actividades sin venta de bebidas alcohólicas, señaladas en la Ley de Hacienda de los Municipios del Estado de Querétaro, pagará conforme a las cuotas que determine mediante disposición administrativa la Tesorería Municipal.

CONCEPTO	TIPO ACTIVIDAD	UMA
Por apertura	Industrial	0
	Comercio	De 4.50 a 9
	Servicios Profesionales o Técnicos	4.50
Por refrendo	Industrial	0
	Comercio	De 4.50 a 9
	Servicios Profesionales o Técnicos	4.5
Por reposición de placa		2.80
Por placa provisional		0.96
Por modificación en la denominación comercial, cambio rectificación de titular, cambio de razón social u otros similares		1.92
Por cambio, modificación o ampliación al giro		1.92
Por los eventos en los que generen cobro de acceso, pagarán los derechos por la emisión del permiso correspondiente de 10 UMA, de conformidad con el tabulador autorizado por la autoridad competente		
Placa provisional por la realización de eventos temporales que tengan con finalidad la exposición y venta de bienes y servicios, se causará y pagará: 4.50 UMA y adicionalmente por cada stand autorizado en dicho evento se cobrará: 4.50 UMA		

Ingreso anual estimado por este rubro \$90,000.00

2. El costo de plaza de empadronamiento municipal para establecimiento con venta de bebidas alcohólicas, de acuerdo a la clasificación contenida en la Ley sobre Bebidas Alcohólicas del Estado de Querétaro, se pagará: 0 UMA.

Ingreso anual estimado por este rubro \$0.00

**Ingreso anual estimado por esta fracción \$90,000.00**

IV. Para los entretenimientos públicos permanentes, se causará y pagará: 0 UMA.

**Ingreso anual estimado por esta fracción \$0.00**

**Ingreso anual estimado por este artículo \$94,000.00**

**Artículo 24.** Por los servicios prestados por diversos conceptos relacionados con Construcciones y Urbanizaciones se causará y pagará:

I. Por licencias de construcción, se causará y pagará:

1. Por los derechos de trámite y autorización en su caso, previo a la licencia anual de construcción se pagará por cada M2 de construcción, la tarifa correspondiente según la siguiente tabla:

TIPO DE DESARROLLO INMOBILIARIO	UMA
Habitacional Campestre (Hasta H05)	0.50
Habitacional Residencial (mayor a H05 y menor o igual a H1)	0.50
Habitacional Medio (mayor a H1 y menor o igual a H3)	0.40
Habitacional Popular (mayor a H3)	0.20
Comerciales y servicios	0.50
Industrial	0.60

Por obras de Instituciones de Gobierno Federal y Estatal el costo será de conformidad a las cuotas que determine mediante disposición administrativa la Tesorería Municipal y la Dirección de Obras Públicas.

La recepción del trámite de Licencia de construcción en cualquier modalidad, independientemente del resultado de la misma, el cual se tomará como anticipo si resulta favorable, se pagará: 0 UMA.

Ingreso anual estimado por este rubro \$30,000.00

**Ingreso anual estimado por esta fracción \$30,000.00**

II. Por licencias de construcción de bardas, tapiales y demoliciones se causará y pagará:

1. Por demolición total o parcial, ya sea a solicitud del interesado o por dictamen de la Dirección de Desarrollo Urbano por condiciones de seguridad, o en el caso de que el constructor no haya respetado los lineamientos especificados en la correspondiente licencia de construcción, o por haber construido sin la licencia respectiva, se pagará en función del tipo de material por M2: 0 UMA.

Ingreso anual estimado por este rubro \$0.00

2. Por la construcción de tapiales, por metro lineal se pagará:

a) Bardas y tapiales: 0 UMA.

Ingreso anual estimado por este inciso \$0.00

b) Circulado con malla: 0 UMA.

Ingreso anual estimado por este inciso \$0.00

Ingreso anual estimado por este rubro \$0.00

3. Para los casos de licencia de construcción, bardeos y demoliciones, se pagará un cobro inicial por licencia de: 0 UMA

Ingreso anual estimado por este rubro \$0.00

**Ingreso anual estimado por esta fracción \$0.00**

III. Por Alineamiento, Nomenclatura y Número oficial, se causará y pagará:

1. Por la constancia de alineamiento según el tipo de densidad o uso establecido en los Planes y Programas de Desarrollo Urbano vigentes, pagará:

TIPO	FRACCIONAMIENTOS O CONDOMINIOS	POR METRO LINEAL UMA
Habitacional	Densidad de 50hab/ha hasta 199 hab/ha	1
	Densidad de 200hab/ha hasta 299 hab/ha	1
	Densidad de 300 hab/ha hasta 399 hab/ha	1
	Densidad de 400 hab/ha en adelante	1
Industrial	Comercio y Servicios para la Industria	1
	Industria	1



Comercial y de Servicios	1
Corredor Urbano	1
Protección Agrícola de Temporal, de Riego y Ecológica	1
Otros usos no especificados	1

Ingreso anual estimado por este rubro \$0.00

2. Por derechos de nomenclatura de calles de fraccionamientos se pagará:

- a) Por calle hasta 100 metros lineales: 0 UMA.

Ingreso anual estimado por este inciso \$0.00

- b) Por longitudes excedentes se pagará 0 UMA por cada 10 metros lineales.

Ingreso anual estimado por este inciso \$0.00

Ingreso anual estimado por este rubro \$0.00

3. Por designación de número oficial, según el tipo de construcción en los diversos fraccionamientos o condominios se pagará:

TIPO DE DESARROLLO INMOBILIARIO	UMA
Habitacional Campestre (densidad menor a 50 hab/ha)	5
Habitacional Residencial (densidad mayor o igual a 50 y menor a 100 habitantes por hectárea)	5
Habitacional Medio (densidad mayor o igual a 100 y menor a 300 habitantes por hectárea)	1.50
Habitacional Popular (densidad mayor o igual a 300 hab/ha)	1.50
Comerciales y servicios	1.50
Industrial	25

Ingreso anual estimado por este rubro \$2,000.00

4. Por certificación de terminación de obra y construcción de edificaciones se pagará: 0 UMA.

Ingreso anual estimado por este rubro \$0.00

**Ingreso anual estimado por esta fracción \$2,000.00**

IV. Por revisión de proyecto arquitectónico, se causará y pagará:

1. Por dictámenes técnicos, se pagará:

TIPO DE PROYECTO		UMA	
<b>Habitacional</b>	De 5 a 30 viviendas	0	
	De 31 a 60 viviendas	0	
	De 61 a 90 viviendas	0	
	De 91 a 120 viviendas	0	
<b>Servicios</b>	Educación	0	
	Cultura	Exhibiciones	0
		Centros de información	0
		Instalaciones religiosas	0
	Salud	Hospitales, clínicas	0
		Asistencia social	0
		Asistencia animal	0
	Comercio	Tiendas y expendios de productos básicos	0
		Tiendas de autoservicio	0
		Tiendas de departamentos	0
		Tiendas de especialidades y centros comerciales	0
		Ventas de materiales de construcción y vehículos	0
		Tiendas de servicios	0
Abasto	Almacenamiento y abasto menos de 1000 M2	0	
	Más de 1000 M2	0	

	Comunicaciones	0	
	Transporte	0	
	Recreación	Recreación social Alimentos y bebidas Entretenimiento	0 0 0
	Deportes	Deportes al aire libre y acuáticos Clubes a cubierto	0 0
	Servicios urbanos	Defensa, policía, bomberos, emergencia Cementerios, mausoleos, crematorios y agencias de inhumaciones Basureros	0 0 0
	Administración	Administración Pública Administración Privada	0 0
	Alojamiento	Hoteles Moteles	0 0
Industrias	Aislada	0	
	Pesada	0	
	Mediana	0	
	Ligera	0	
Espacios abiertos	Plazas, jardines, parques y cuerpos de agua	0	
Infraestructura	Torres, antenas, depósitos, almacenaje, cárcamos y bombas	0	
	Agropecuario, forestal y acuífero	0	

Ingreso anual estimado por este rubro \$0.00

2. Por la revisión de proyectos arquitectónicos para licencias de construcción por M2, se pagará:

TIPO DE DESARROLLO INMOBILIARIO	UMA
Habitacional Campestre (densidad menor a 50 hab/ha)	0
Habitacional Residencial (densidad mayor o igual a 50 y menor a 100 habitantes por hectárea)	0
Habitacional Medio (densidad mayor o igual a 100 y menor a 300 habitantes por hectárea)	0
Habitacional Popular (densidad mayor o igual a 300 habitantes por hectárea)	0
Comerciales y servicios	0
Industrial	0

Ingreso anual estimado por este rubro \$0.00

**Ingreso anual estimado por esta fracción \$0.00**

- V. Por la revisión a proyecto de fraccionamientos, se causará y pagará, conforme a las cuotas que determine mediante disposición administrativa la Dirección de Obras Públicas.

**Ingreso anual estimado por esta fracción \$0.00**

- VI. Por el dictamen técnico sobre autorización del proyecto, avance de obra de urbanización o venta provisional de lotes por la fusión, división, subdivisión y relotificación de fraccionamientos y condominios, se causará y pagará conforme a las cuotas que determine mediante disposición administrativa la Dirección de Obras Públicas.

1. Por las licencias o permisos por la fusión, división o subdivisión de cualquier tipo de predio, se pagará conforme a las cuotas que determine mediante disposición administrativa la Dirección de Obras Públicas. (Hasta 4 fracciones 110 UMA, de 5 a 7 fracciones 15 UMA, de 8 a 10 fracciones 20 UMA, y de más de 10 fracciones 50 UMA).

Ingreso anual estimado por este rubro \$0.00

2. Por licencia para fraccionar se pagará de acuerdo a la superficie vendible del fraccionamiento por M2: 0 UMA.

Ingreso anual estimado por este rubro \$0.00

3. Dictamen Técnico para la Recepción de Fraccionamientos. Se pagará conforme previo estudio a precios vigentes en el mercado: 0 UMA.

Ingreso anual estimado por este rubro \$0.00

**Ingreso anual estimado por esta fracción \$0.00**

- VII. Por el dictamen técnico para la renovación de licencia de fraccionamientos y condominios, se causará y pagará conforme a las cuotas que determine mediante disposición administrativa la Dirección de Obras Públicas.

**Ingreso anual estimado por esta fracción \$0.00**

- VIII. Por la relotificación de fraccionamientos y condominios, se causará y pagará conforme a las cuotas que determine mediante disposición administrativa la Dirección de Obras Públicas.

**Ingreso anual estimado por esta fracción \$0.00**

- IX. Por ajustes de medidas de los fraccionamientos y condominios, se causará y pagará conforme a las cuotas que determine mediante disposición administrativa la Dirección de Obras Públicas.

**Ingreso anual estimado por esta fracción \$0.00**

- X. Por reposición de copias de planos de fraccionamientos y condominios se causará y pagará: 0 UMA.

1. Por búsqueda y reposición de planos y documentos, se pagará por cada uno conforme a la siguiente tabla:

TIPO	UMA
Búsqueda de plano	0
Búsqueda de documento	0
Reposición de plano	0
Reposición de documento	0
Reposición de expediente	0

Ingreso anual por este rubro \$0.00

**Ingreso anual estimado por esta fracción \$0.00**

- XI. Por constancias de fraccionamientos emitidas por la Dependencia Municipal competente, se causará y pagará: 0 UMA.

**Ingreso anual estimado por esta fracción \$0.00**

- XII. Por la certificación de documentos o planos de fraccionamientos y condominios, se causará y pagará: 0 UMA.

**Ingreso anual estimado por esta fracción \$0.00**

- XIII. Por la revisión a proyectos para condominios, se causará y pagará:

1. Por la revisión y el visto bueno de proyecto y denominación para condominios, se pagará conforme a las cuotas que determine mediante disposición administrativa la Dirección de Obras Públicas.

Ingreso anual por este rubro \$0.00

2. Por licencia de ejecución de obras de urbanización de condominio, se pagará conforme a las cuotas que determine mediante disposición administrativa la Dirección de Obras Públicas.

Ingreso anual por este rubro \$0.00

**Ingreso anual estimado por esta fracción \$0.00**

- XIV. Por la emisión de la declaratoria de régimen de propiedades en condominio, se causará y pagará: 0 UMA.

**Ingreso anual estimado por esta fracción \$0.00**

- XV. Por servicio de apoyo técnico, se causará y pagará:

1. Por concepto de expedición de copias fotostáticas simples de planos, anexos técnicos y planos de base, específicos del área de estudio, se pagará: 1.50 UMA.

Ingreso anual estimado por este rubro \$1,000.00

2. Por expedición de copias fotostáticas simples de información de planos y programas técnicos, se pagará: 1.50 UMA.

Ingreso anual estimado por este rubro \$0.00

3. Por expedición de copias heliográficas o bond de planos simples con información de infraestructura básica, se pagará: 0 UMA.

Ingreso anual estimado por este rubro \$0.00

4. Por expedición de copias heliográficas o bond de planos simples con información de diagnóstico urbano, se pagará: 0 UMA. Si incluye memoria técnica se pagará adicional: 0 UMA.

Ingreso anual estimado por este rubro \$0.00

5. Por reposición de expedientes, se pagará: 0 UMA.

Ingreso anual estimado por este rubro \$0.00

6. Por la expedición de copias heliográficas o bond de planos simples con información de cabecera municipal, se pagará: 0 UMA.

Ingreso anual estimado por este rubro \$0.00

7. Por la expedición de planos sencillos por medios magnéticos, se pagará: 1.50 UMA.

Ingreso anual estimado por este rubro \$1,000.00

8. En copias certificadas en los conceptos anunciados, con anterioridad se pagará: 0 UMA.

Ingreso anual estimado por este rubro \$0.00

**Ingreso anual estimado por esta fracción \$2,000.00**

- XVI. Por concepto de Licencia Provisional de Construcción, con base en los reglamentos vigentes en la materia, se causará y pagará conforme a las cuotas que determine mediante disposición administrativa la Dirección de Obras Públicas.

**Ingreso anual estimado por esta fracción \$0.00**

- XVII. Por supervisión de obras de urbanización en fraccionamientos y condominios, de acuerdo a lo dispuesto en el artículo 163 del Código Urbano para el Estado de Querétaro se causará y pagará aplicándosele al presupuesto de la obra el 1.5% del costo de las obras de urbanización.

**Ingreso anual estimado por esta fracción \$0.00**

- XVIII. Por carta urbana del Plan de Desarrollo Urbano, cada una, se causará y pagará: 0 UMA

**Ingreso anual estimado por esta fracción \$0.00**

- XIX. Por ruptura y reparación de pavimento de la vía pública por cualquier concepto, se causará y pagará por M2 conforme a las cuotas que determine mediante disposición administrativa la Tesorería Municipal y la Dirección de Obras Públicas.

**Ingreso anual estimado por esta fracción \$5,000.00**

- XX. Por dictamen de uso de suelo y factibilidad de giro, se causará y pagará conforme a las cuotas que determine mediante disposición administrativa la Dirección de Obras Públicas: 10 UMA dictamen y 5 UMA factibilidad.

Para el cobro de los M2 excedentes de acuerdo a la superficie del predio, se pagará adicionalmente la cantidad conforme a las cuotas que determine mediante disposición administrativa la Dirección de Obras Públicas.

Por el cambio de uso de suelo cuando se considere uso habitacional con comercial y/o servicios (HS) causará y pagará adicional a la densidad otorgada, por concepto del uso comercial y de servicios 0.01 UMA por M2 de la superficie del predio.

**Ingreso anual estimado por esta fracción \$0.00**

- XXI. Por los servicios de vigilancia, inspección y control necesarios para la ejecución de obras, se retendrá el 2.0% sobre el importe de cada estimación de trabajo.

**Ingreso anual estimado por esta fracción \$482,002.00**

**Ingreso anual estimado por este artículo \$521,002.00**

**Artículo 25.** Por el Servicio de Agua Potable, Alcantarillado y Saneamiento se causará y pagará:

- I. Por la prestación del servicio de agua potable se causará y pagará: 0.00 UMA

**Ingreso anual estimado por esta fracción \$0.00**

- II. Por la prestación del servicio de alcantarillado y saneamiento se causará y pagará conforme a las cuotas que determine mediante disposición administrativa la Dirección de Obras Públicas.

**Ingreso anual estimado por esta fracción \$0.00**

Las tarifas para el cobro, por derechos como contraprestación del servicio de agua potable, alcantarillado y saneamiento para los diferentes usos, serán aplicados de conformidad con lo que establece la Ley de Hacienda de los Municipios del Estado de Querétaro y en su caso el Código Urbano para el Estado de Querétaro.

**Ingreso anual estimado por este artículo \$0.00**

**Artículo 26.** En la determinación del Derecho de Alumbrado Público atender a lo dispuesto en la Ley de Hacienda de los Municipios en relación a que para su cobro se atiende a la firma del Convenio con la Comisión Federal de Electricidad.

**Ingreso anual estimado por este artículo \$220,000.00**

**Artículo 27.** Por los servicios prestados por el Registro Civil del Estado y que en su caso sean cobrados por el Municipio, cuando éste organice el registro civil, se causarán y pagarán los siguientes derechos, de acuerdo a las tarifas que se detallan a continuación:

I. Servicios ordinarios y extraordinarios incluyendo la expedición de acta:

CONCEPTO	UMA
Asentamiento de reconocimiento de hijos:	
En oficialía en días y horas hábiles	1
En oficialía en días u horas inhábiles	2.50
A domicilio en día y horas hábiles	5
A domicilio en día u horas inhábiles	8.50
Asentamiento de actas de nacimiento:	
De expósito recién nacido muerto	0
Mediante registro extemporáneo	0
Asentamiento de actas de adopción simple y plena	0
Celebración y acta de matrimonio en oficialía:	
En día y hora hábil matutino	6
En día y hora hábil vespertino	7.80
En sábado o domingo	15.80
Celebración y acta de matrimonio a domicilio:	
En día y hora hábil matutino	21
En día y hora hábil vespertino	26
En sábado o domingo	32
Celebración y acta de matrimonio colectivo en campaña, por cada pareja	1.25
Procedimiento y acta de divorcio administrativo	62.50
Asentamiento de actas de divorcio judicial	4.50
Asentamiento de actas de defunción:	
En día hábil	0.88
En día inhábil	2.63
De recién nacido muerto	0.88
Constancia de denuncia de nonato según artículo 325 del Código Civil del Estado de Querétaro	0.50
Inscripción de ejecutoria que declara: Incapacidad legal para administrar bienes, ausencia, presunción de muerte o tutela de incapacitados	4.40
Rectificación de acta	0.88
Constancia de inexistencia de acta	0.88
Inscripción de actas levantadas en el extranjero	3.75
Copias certificadas de documentos expedidos por la Dirección Estatal del Registro Civil, por cada hoja	0.88
De otro Estado convenido. La tarifa será independientemente de los cobros que haga la autoridad que la expide y del envío según convenio o disposición correspondiente	2.50
Uso del sistema informático para expedición de certificación automática por documento	1
Uso del sistema informático por autoridad distinta al Registro Civil, por documento	1
Legitimación o reconocimiento de personas	1

Los actos se efectuarán previa presentación del recibo de pago que en cada caso expida la dependencia encargada de las Finanzas Públicas Municipales.

**Ingreso anual estimado por esta fracción \$35,000.00**

## II. Certificaciones se causará y pagará:

CONCEPTO	UMA
Por copia certificada de cualquier acta ordinaria	1
Por copia certificada de cualquier acta urgente	2
Por certificación de firmas por hoja	1

**Ingreso anual estimado por esta fracción \$155,000.00**

**Ingreso anual estimado por este artículo \$190,000.00**

**Artículo 28.** Por los servicios prestados por la dependencia encargada de la Seguridad Pública, Policía y Tránsito Municipal, se causará y pagará:

- I. Por la contratación y servicio de vigilancia, se causará y pagará: 0 UMA, por cada elemento de la corporación que intervenga.

**Ingreso anual estimado por esta fracción \$0.00**

- II. Otros Servicios causará y pagará: 0 UMA.

**Ingreso anual estimado por esta fracción \$0.00**

**Ingreso anual estimado por este artículo \$0.00**

**Artículo 29.** Por los servicios prestados por la dependencia encargada de los Servicios Públicos Municipales se causarán y pagarán por los siguientes conceptos:

- I. Por arreglo, conservación y mantenimiento de la vía pública se cobrará, según la tarifa mensual de 0 UMA, en función de los costos, que se originen en cada caso particular.

1. Por poda y aprovechamiento de árboles, se pagará, de acuerdo con la Norma Técnica Ambiental Estatal:

- a) De 1 a 5 árboles: 3 UMA.

Ingreso anual estimado por este inciso \$1,000.00

- b) De 5 árboles en adelante: De 5 a 200 UMA.

Ingreso anual estimado por este inciso \$1,000.00

Ingreso anual estimado por este rubro \$2,000.00

2. Por otros se pagará: 0 UMA.

Ingreso anual estimado por este rubro \$0.00

**Ingreso anual estimado por esta fracción \$2,000.00**

- II. Por arreglo de predios baldíos, por cada M2, se causará y pagará: 0.03 UMA.

**Ingreso anual estimado por esta fracción \$1,000.00**

- III. Por depositar residuos sólidos en el Tiradero Municipal o Relleno Sanitario, se causará y pagará: 10 UMA por M3, y por fracción la parte proporcional.

**Ingreso anual estimado por esta fracción \$5,000.00**

- IV. Por recolección domiciliar de basura no doméstica, se causará y pagará: por tonelada o fracción, 3 UMA y por fracción después de una tonelada como mínimo se causará y pagará la parte proporcional.

**Ingreso anual estimado por esta fracción \$0.00**

- V. Por otros servicios prestados por la dependencia, se causará y pagará de acuerdo a estudio previo y tarifa concertada:

1. Por los servicios de vigilancia, se pagará: 0 UMA.

Ingreso anual estimado por este rubro \$0.00

2. Por otros servicios, se pagará: 0 UMA.

Ingreso anual estimado por este rubro \$0.00

**Ingreso anual estimado por esta fracción \$0.00**

**Ingreso anual estimado por este artículo \$8,000.00**

**Artículo 30.** Por los servicios prestados por los Panteones Municipales, se causará y pagará por lo siguiente:

I. Por los servicios de inhumación se causará y pagará:

1. En panteones municipales se pagará: 3 UMA.

Ingreso anual estimado por este rubro \$15,000.00

2. En panteones particulares se pagará: 0 UMA.

Ingreso anual estimado por este rubro \$0.00

**Ingreso anual estimado por esta fracción \$15,000.00**

II. Por los servicios de exhumación se causará y pagará:

1. En panteones municipales, se pagará: 3 UMA.

Ingreso anual estimado por este rubro \$0.00

2. En panteones particulares se pagará: 0 UMA.

Ingreso anual estimado por este rubro \$0.00

**Ingreso anual estimado por esta fracción \$0.00**

III. Por el permiso de cremación y de traslado de cadáveres humanos o restos áridos y cenizas, se causará y pagará: 0 UMA.

**Ingreso anual estimado por esta fracción \$0.00**

IV. Por el servicio y/o usufructo de criptas en los panteones municipales, por cada una se causará y pagará: 0 UMA.

Las criptas estarán sujetas a la temporalidad según contrato aprobado por el Ayuntamiento.

**Ingreso anual estimado por esta fracción \$0.00**

V. Por los servicios funerarios municipales, se causará y pagará: 0 UMA.

**Ingreso anual estimado por esta fracción \$0.00**

VI. Por el pago de perpetuidad de una fosa, se causará y pagará: 0 UMA.

**Ingreso anual estimado por esta fracción \$0.00**

**Ingreso anual estimado por este artículo \$15,000.00**

**Artículo 31.** Por servicios prestados por el Rastro Municipal se causará y pagará conforme a lo siguiente:

I. Por sacrificio y procesamiento, por cabeza, se causará y pagará:

CONCEPTO	UMA
Vacuno	3
Porcino	2
Caprino	2
Degüello y procesamiento	0

**Ingreso anual estimado por esta fracción \$120,000.00**

II. Por sacrificio y procesamiento de aves, que incluyen pelado y escaldado, se causará y pagará:

CONCEPTO	UMA
Pollos y gallinas de mercado	0
Pollos y gallinas supermercado	0
Pavos mercado	0
Pavos supermercado	0
Otras aves	0

**Ingreso anual estimado por esta fracción \$0.00**

III. El sacrificio de ganado en horas extraordinarias, independientemente de los honorarios del veterinario autorizado por la Secretaría de Salud, por cabeza, se causará y pagará:

CONCEPTO	UMA
Vacunos	6
Porcinos	4
Caprinos	4
Aves	0

**Ingreso anual estimado por esta fracción \$5,000.00**

IV. Por la introducción de ganado al rastro, por cabeza, se causará y pagará:

CONCEPTO	UMA
Vacuno	1
Caprino	1
Otros sin incluir aves	1

**Ingreso anual estimado por esta fracción \$2,500.00**

V. Por el uso de los servicios y utensilios con los que cuenta el rastro municipal, se causará y pagará:

CONCEPTO	UMA
Agua para lavado de vísceras y cabeza	0
Por cazo	0

**Ingreso anual estimado por esta fracción \$0.00**

VI. Por guarda de ganado no reclamado, por día o fracción, se causará y pagará:

CONCEPTO	UMA
Vacuno y terneras	0
Porcino	0
Caprino	0
Aves	0
Otros animales	0

**Ingreso anual estimado por esta fracción \$0.00**

VII. El uso de corraletas por actividades de compraventa, originará los siguientes productos, sin incluir ninguna atención, se causará y pagará:

CONCEPTO	UMA
Vacuno	0
Porcino	0
Caprino	0
Aves	0
Otros animales	0

**Ingreso anual estimado por esta fracción \$0.00**

**Ingreso anual estimado por este artículo \$127,500.00**

**Artículo 32.** Por los servicios prestados en Mercados Municipales se causará y pagará:

I. Por la asignación de locales en los mercados municipales, según tipo de local: cerrado interior, abierto interior, cerrado exterior, abierto exterior, se causará y pagará: 4.80 UMA.

**Ingreso anual estimado por esta fracción \$2,000.00**

II. Por las cesiones de derechos realizadas en los mercados municipales, se causará y pagará:

TIPO DE LOCAL	UMA
Tianguis dominical	3
Locales	3
Formas o extensiones	3

**Ingreso anual estimado por esta fracción \$1,000.00**

III. Por los cambios de giros en los locales de mercados municipales, se causará y pagará: 1 UMA.

**Ingreso anual estimado por esta fracción \$1,000.00**



IV. Por el servicio de sanitarios en los mercados municipales se causará y pagará por persona: 0.05 UMA.

**Ingreso anual estimado por esta fracción \$42,000.00**

V. Por el uso de locales en mercados municipales se causará y pagará: De 3 a 4 UMA, determinadas mediante disposición administrativa de la Tesorería Municipal.

**Ingreso anual estimado por esta fracción \$90,000.00**

**Ingreso anual estimado por este artículo \$136,000.00**

**Artículo 33.** Por los servicios prestados por la Secretaría del Ayuntamiento se causará y pagará:

I. Por legalización de firmas de funcionarios, se causará y pagará por cada hoja: 0 UMA.

**Ingreso anual estimado por esta fracción \$0.00**

II. Por reposición de documento oficial, se causará y pagará por cada hoja: 0 UMA.

**Ingreso anual estimado por esta fracción \$0.00**

III. Por expedición de credenciales de identificación, se causará y pagará: 1 UMA.

**Ingreso anual estimado por esta fracción \$0.00**

IV. Por expedición de constancias de residencia o de no residencia, y de cualquier otro tipo se causará y pagará: 1 UMA.

**Ingreso anual estimado por esta fracción \$10,000.00**

V. Por la publicación en la Gaceta Municipal, se causará y pagará: 1 UMA.

CONCEPTO	UMA
Por palabra	0
Por suscripción anual	0
Por ejemplar individual	0

Para efectos del pago por concepto de publicación en la Gaceta Municipal, el plazo será de 10 días hábiles contados a partir de la notificación del acuerdo correspondiente.

**Ingreso anual estimado por esta fracción \$0.00**

**Ingreso anual estimado por este artículo \$10,000.00**

**Artículo 34.** Por el servicio de Registro de Fierros Quemadores y su Renovación se causará y pagará: 0 UMA.

**Ingreso anual estimado por este artículo \$0.00**

**Artículo 35.** Por los servicios prestados por otras Autoridades Municipales, se causará y pagará:

I. Por los servicios otorgados por instituciones municipales a la comunidad a través de sus diversos talleres de capacitación, se causará y pagará conforme a las cuotas que determine mediante disposición administrativa la Tesorería Municipal y la Coordinación de Casa de Cultura.

CONCEPTO	UMA
Por curso semestral de cualquier materia:	1.10
Por curso de verano:	1.10

**Ingreso anual estimado por esta fracción \$5,000.00**

II. Por los servicios de mantenimiento y reparación de mobiliario urbano derivado de actos de particulares con responsabilidad para estos, se causará y pagará de acuerdo a las condiciones que establezca el área correspondiente de la administración municipal.

**Ingreso anual estimado por esta fracción \$0.00**

III. Por el registro, alta y refrendo, en los diferentes padrones del Municipio, se causará y pagará conforme a las cuotas que determine mediante disposición administrativa la Tesorería municipal.

CONCEPTO	UMA
Padrón de Proveedores	De 1 a 15
Padrón de usuarios del Rastro Municipal	0
Padrón de usuarios del Relleno Sanitario	5
Padrón de Boxeadores y Luchadores	0

Registro a otros padrones similares	0
Padrón de Contratistas	15

**Ingreso anual estimado por esta fracción \$44,000.00**

- IV. Por los dictámenes emitidos por Protección Civil, Ecología y Medio Ambiente Municipales, se causará y pagará: 1 UMA.

**Ingreso anual estimado por esta fracción \$1,000.00**

- V. Por los servicios que presta la Unidad de Transparencia Municipal, conforme lo establece la Ley de Transparencia y Acceso a la Información Pública del Estado de Querétaro se causará y pagará:

CONCEPTO	UMA
Fotocopia simple tamaño carta o digitalización, por cada hoja	0.01
Fotocopia simple tamaño oficio o digitalización, por cada hoja	0.01
Reproducción en disco compacto, por hoja	0.01

**Ingreso anual estimado por esta fracción \$1,000.00**

- VI. Por autorización para anuncios y promociones publicitarias que se fijen gráficamente en las calles o en los exteriores de los edificios o en sus azoteas, que no sea por sonido, se causará y pagará: 0 UMA.

**Ingreso anual estimado por esta fracción \$0.00**

- VII. Por verificación para el otorgamiento de autorizaciones de concesiones y licencias, se causará y pagará: 0 UMA.

**Ingreso anual estimado por esta fracción \$0.00**

- VIII. Por la obtención de bases de licitación por cada uno de los concursos para obra pública y adquisiciones municipales, por invitación restringida o licitación pública se causará y pagará de acuerdo al estudio técnico o a la tarifa que establezca la dependencia municipal, a razón de 11 UMA por cada millón de pesos contratados en obra.

**Ingreso anual estimado por esta fracción \$40,000.00**

- IX. Por los servicios que presta la autoridad municipal en materia de Catastro dentro de su circunscripción territorial, se causará y pagará: 0 UMA.

**Ingreso anual estimado por esta fracción \$0.00**

**Ingreso anual estimado por este artículo \$91,000.00**

**Artículo 36.** Por la obtención de Derechos no incluidos en otros conceptos, se cobrarán de acuerdo al estudio técnico o a la tarifa que establezca la dependencia municipal correspondiente.

**Ingreso anual estimado por este artículo \$0.00**

**Artículo 37.** Cuando no se cubran las contribuciones, que refieren a Derechos, en la fecha establecida en las disposiciones fiscales, el monto de las mismas se actualizará desde el mes en que se debió hacer el pago y hasta que el mismo se efectúe, apegándose para su cálculo a lo dispuesto en el Código Fiscal del Estado de Querétaro.

Las cantidades actualizadas conservan la naturaleza jurídica que tenían antes de la actualización.

La falta de pago de un crédito fiscal en la fecha o plazo fijado, determinará que el crédito sea exigible a través del procedimiento administrativo de ejecución, establecido en el Código Fiscal de la Federación y en el Código Fiscal del Estado, así como los convenios celebrados por este Municipio en lo que resulte aplicable para el ejercicio fiscal al que se aplica esta Ley, constituyéndose como accesorios de la contribución y participando de su naturaleza los recargos, las sanciones, los gastos de ejecución y la indemnización.

**Ingreso anual estimado por este artículo \$0.00**

**Artículo 38.** Derechos no comprendidos en la Ley de Ingresos vigente, causados en ejercicios fiscales anteriores, pendientes de liquidación o pago.

**Ingreso anual estimado por este artículo \$0.00**

### Sección Cuarta Productos

**Artículo 39.** Comprende el importe de los ingresos por contraprestaciones por los servicios que preste el Municipio en sus funciones de derecho privado, así como por el uso y aprovechamiento de bienes; originando recursos que significan un aumento del efectivo del sector público, como resultado de sus operaciones normales, sin que provenga de la enajenación de su patrimonio.

**I. Productos, no incluidos en otros conceptos.**

- 1. Productos derivados del uso y aprovechamiento de bienes no sujetos a régimen de dominio público.**

Ingreso anual estimado por rubro \$0.00

- 2. Enajenación de bienes muebles no sujetos a ser inventariados.**

Ingreso anual estimado por este rubro \$0.00

- 3. Accesorios, cuando no se cubran los productos, en la fecha establecida en las disposiciones, el monto de las mismas se actualizará desde el mes en que se debió hacer el pago y hasta que el mismo se efectúe, en los términos del Código Fiscal del Estado como si se tratara de una contribución.**

Ingreso anual estimado por este rubro \$0.00

- 4. Otros productos que generen ingresos corrientes.**

Ingreso anual estimado por este rubro \$850,000.00

- 5. Productos financieros.**

Ingreso anual estimado por este rubro \$360,000.00

**Ingreso anual estimado por esta fracción \$1, 210,000.00**

- II. Productos no comprendidos en la Ley de Ingresos vigente, causadas en ejercicios fiscales anteriores, pendientes de liquidación o pago.**

**Ingreso anual estimado por esta fracción \$0.00**

**Ingreso anual estimado por este artículo \$1, 210,000.00**

### Sección Quinta Aprovechamientos

**Artículo 40.** Son Aprovechamientos los ingresos que percibe el estado en funciones de derecho público distintos de las contribuciones, de los ingresos derivados de financiamiento y de los que obtenga los organismos descentralizados y de las empresas de participación municipal.

**I. Aprovechamientos.**

- 1. Ingresos Derivados de Colaboración Fiscal.**

- a) Multas federales no fiscales.**

Ingreso anual estimado por este inciso \$0.00

- b) Multas, por la inobservancia a diversas disposiciones establecidas en las Leyes, Reglamentos, Códigos y Convenios aplicables carácter Estatal o Municipal, causarán y pagarán de acuerdo a lo siguiente:**

CONCEPTO	UMA
Multa por omisión de Inscripción en el Padrón Catastral	2
Multa por autorizar los notarios en forma definitiva instrumentos públicos sin cumplir con la obtención de la respectiva constancia de no adeudo del impuesto y, en su caso, el recibo de pago por el último bimestre si el acto se realiza dentro del plazo del pago	2
Multa por la omisión de formulación de avisos de transmisión de propiedad, posesión o cambio de domicilio	1
Multa por la formulación extemporánea de avisos de transmisión de propiedad, posesión	1
Multa por la falta de declaración de cambio de valor del predio	1

Multa por el incumplimiento al requerimiento de la autoridad	1
Multa cuando no se cubra el pago del impuesto en los periodos señalados	0
Multa cuando se declare en forma dolosa una cantidad menor al valor real del predio, evadiendo el pago correcto del impuesto	0
Resoluciones que emita la contraloría municipal dentro de los procedimientos administrativos de responsabilidad de su competencia	15
Infracciones cometidas al artículo 37 de la Ley de Protección Animal del Estado de Querétaro	2
Infracciones cometidas a los ordenamientos ambientales vigentes, causarán y pagarán, en los términos que así disponga la Autoridad ambiental municipal	2
Infracciones cometidas a los ordenamientos vigentes en materia de Protección Civil, causarán y pagarán en los términos que disponga la Autoridad en dicha materia	2
Otras	1-15

Ingreso anual estimado por este inciso \$130,000.00

- c) Accesorios, cuando no se cubran los productos, en la fecha establecida en las disposiciones, el monto de las mismas se actualizará desde el mes en que se debió hacer el pago y hasta que el mismo se efectúe, en los términos del Código Fiscal del Estado como si se tratara de una contribución.

Ingreso anual estimado por este inciso \$0.00

- d) Otros aprovechamientos, se recaudarán de acuerdo a lo siguiente:

- d.1) Herencias, legados, donaciones y donativos.

Ingreso anual estimado por este subinciso \$0.00

- d.2) Producto de bienes u objetos que legalmente se pueden enajenar.

Ingreso anual estimado por este subinciso \$25,000.00

- d.3) El importe por la venta de basura y desperdicios, así como de los productos aprovechables recogidos por el servicio de limpia o por el servicio del rastro, directamente por el municipio, de acuerdo al valor de mercado, importes que serán determinados por el área competente en la materia o que preste los bienes o servicios.

Ingreso anual estimado por este subinciso \$20,000.00

- d.4) El arrendamiento de aguas negras y de aguas superficiales, se realizará de acuerdo a estudio técnico.

Ingreso anual estimado por este subinciso \$0.00

- d.5) Conexiones y contratos.

Ingreso anual estimado por este subinciso \$0.00

- d.6) Las cooperaciones pactadas por contratos de concesiones a particulares pagarán conforme estudio, términos y condiciones que establezca el Ayuntamiento en los convenios respectivos:

Ingreso anual estimado por este subinciso \$0.00

- d.7) La prestación del servicio de gestión de los trámites de pasaporte, asesoría migratoria, difusión de becas, asesoría para la conformación de sociedades y corrección a estatutos de sociedades y los demás que se establezcan, independientemente del importe de los derechos que determine la Secretaría de Relaciones Exteriores para cada uno de ellos. 1 UMA.

Ingreso anual estimado por este subinciso \$5,000.00

Ingreso anual estimado por este inciso \$50,000.00

Ingreso anual estimado por este rubro \$180,000.00

2. Indemnizaciones.

Ingreso anual estimado por este rubro \$10,000.00

3. Reintegros.

Ingreso anual estimado por este rubro \$10,000.00

## 4. Aprovechamientos Provenientes de Obras Públicas.

Ingreso anual estimado por este rubro \$0.00

**Ingreso anual estimado por esta fracción \$200,000.00**

## II. Aprovechamientos Patrimoniales:

**Ingreso anual estimado por esta fracción \$0.00**

## III. Accesorios de Aprovechamientos; y

**Ingreso anual estimado por esta fracción \$0.00**

## IV. Aprovechamientos no comprendidos en la Ley de Ingresos vigente, causadas en ejercicios fiscales anteriores, pendientes de liquidación o pago.

**Ingreso anual estimado por esta fracción \$0.00****Ingreso anual estimado por este artículo \$200,000.00**

**Sección Sexta**  
**Ingresos por la Venta de Bienes y Prestación de Servicios**

**Artículo 41.** Por los Ingresos por la Venta de Bienes y Prestación de Servicios de Organismos Descentralizados se causarán y pagarán:

## I. Sistema Municipal para el Desarrollo Integral de la Familia.

**Ingreso anual estimado por esta fracción \$0.00**

## II. Instituto Municipal de la Juventud.

**Ingreso anual estimado por esta fracción \$0.00**

## III. Otros.

**Ingreso anual estimado por esta fracción \$0.00****Ingreso anual estimado por este artículo \$0.00**

**Artículo 42.** Por los Ingresos de operación de Entidades Paramunicipales Empresariales se causará y pagará: 0 UMA.

**Ingreso anual estimado por este artículo \$0.00**

**Artículo 43.** Ingresos por la Venta de Bienes y Servicios de Organismos Producidos en Establecimientos del Gobierno Central se causará y pagará: 0 UMA.

**Ingreso anual estimado por este artículo \$0.00**

**Sección Séptima**  
**Participaciones y Aportaciones**

**Artículo 44.** Las Participaciones se distribuirán conforme a lo establecido en la Ley de Coordinación Fiscal y la legislación aplicable.

CONCEPTO	IMPORTE
Fondo General de Participaciones	\$58,306,771
Fondo de Fomento Municipal	\$9,380,116
Por el Impuesto Especial sobre Producción y Servicios	\$1,387,812
Fondo de Fiscalización y Recaudación	\$3,603,066
Incentivos a la Venta Final de Gasolinas y Diesel	\$419,985
Por el Impuesto Federal sobre Tenencia o Uso de Vehículos	\$0.00
Por el Impuesto sobre Automóviles Nuevos	\$1,712,693
Impuesto por la Venta de Bienes cuya enajenación se encuentra gravada por la Ley del Impuesto Especial sobre Producción y Servicios	\$147,486
Fondo ISR	\$0.00
Reserva de Contingencia	\$2,780,473
Otras Participaciones	\$0.00

**Ingreso anual estimado por este artículo \$77,738,402.00**

**Artículo 45.** Las Aportaciones que recibirá el Municipio serán las que establezca la Ley de Coordinación Fiscal.

CONCEPTO	IMPORTE
Fondo de Aportación para la Infraestructura Social Municipal	\$14,780,937.00
Fondo de Aportación para el Fortalecimiento de los Municipios y de las Demarcaciones Territoriales del Distrito Federal	\$5,699,980.00

**Ingreso anual estimado por este artículo \$21,086,761.00**

**Artículo 46.** Los ingresos federales por convenios los constituyen los ingresos que se reciban por actividades de administración fiscal que realicen o ejerzan las autoridades fiscales de las Entidades o de los Municipios cuando así se pacte expresamente con el Gobierno Federal, por conducto de la Secretaria de Hacienda y Crédito Público y/o los gobiernos de las entidades que se hubieran adherido al Sistema Nacional de Coordinación Fiscal.

I. Ingresos Federales por Convenios.

**Ingreso anual estimado por esta fracción \$0.00**

II. Incentivos Derivados de la Colaboración Fiscal.

**Ingreso anual estimado por esta fracción \$0.00**

III. Fondos Distintos de Aportaciones.

**Ingreso anual estimado por esta fracción \$0.00**

**Ingreso anual estimado por este artículo \$0.00**

#### **Sección Octava Transferencias, Asignaciones, Subsidios y Subvenciones**

**Artículo 47.** Las Transferencias, Asignaciones, Subsidios y Subvenciones que recibirá el Municipio serán las asignaciones destinadas en forma directa o indirecta a los sectores público, privado y externo, organismos y empresas paraestatales apoyos como parte de su política económica social, de acuerdo a las estrategias y prioridades de desarrollo para el sostenimiento y desempeño de sus actividades:

I. Transferencias y Asignaciones.

**Ingreso anual estimado por esta fracción \$0.00**

II. Subsidios y Subvenciones.

**Ingreso anual estimado por esta fracción \$0.00**

**Ingreso anual estimado por este artículo \$0.00**

#### **Sección Novena Ingresos Derivados de Financiamiento**

**Artículo 48.** Son Ingresos Derivados de Financiamiento, los empréstitos internos o externos que se contraten en términos de la deuda pública del estado.

I. Endeudamiento Interno.

**Ingreso anual estimado por esta fracción \$0.00**

II. Endeudamiento Externo.

**Ingreso anual estimado por esta fracción \$0.00**

III. Financiamiento interno.

**Ingreso anual estimado por esta fracción \$0.00**

**Ingreso anual estimado por este artículo \$0.00**

#### **TRANSITORIOS**

**Artículo Primero.** La presente Ley entrará en vigor el 1 de enero de 2019.

**Artículo Segundo.** Cualquier disposición expedida con anterioridad y que se oponga a la presente Ley queda derogada.

**Artículo Tercero.** Las tarifas en cuanto a montos y plazos estarán sujetas a lo dispuesto por la presente Ley.

**Artículo Cuarto.** Para efecto de lo señalado en los artículos 44 y 45 de la presente Ley, se tendrá en definitiva lo establecido por el Poder Ejecutivo del Estado de Querétaro, en relación con los montos que se establezcan conforme a la Ley de Coordinación Fiscal, la Ley de Coordinación Fiscal Estatal Intermunicipal del Estado de Querétaro y la Ley que Fija las Bases, Montos y Plazos conforme a las cuales se distribuirán las Participaciones Federales correspondientes a los Municipios del Estado de Querétaro, para el Ejercicio Fiscal 2019.

**Artículo Quinto.** Para la determinación y pago de las contribuciones y sus accesorios, las cantidades correspondientes se ajustarán al múltiplo de cincuenta centavos más próximo, inferior o superior, según corresponda.

**Artículo Sexto.** Una vez agotado todo procedimiento administrativo de recuperación se faculta a las autoridades fiscales municipales para que lleven a cabo la cancelación de los créditos fiscales municipales cuyo cobro les corresponde efectuar, en los casos en que exista imposibilidad práctica y material de cobro. Se considera que existe imposibilidad práctica de cobro, entre otras, cuando los deudores no tengan bienes embargables, el deudor hubiera fallecido o desaparecido, sin dejar bienes a su nombre o cuando por sentencia firme hubiera sido declarado en quiebra. Se considera que existe imposibilidad material para efectuar el cobro, cuando exista cambio de situación jurídica tanto del sujeto pasivo como del objeto generador de la contribución.

**Artículo Séptimo.** En la aplicación del artículo 35, fracción IX, mientras no se suscriba el convenio de coordinación para que el Municipio asuma la función del servicio de Catastro, ésta continuará prestándose por Gobierno del Estado de Querétaro, en los términos que señala la normatividad vigente.

**Artículo Octavo.** Por el ejercicio fiscal 2019, el Servicio de Agua Potable y Alcantarillado, seguirá prestándose por la Comisión Estatal de Aguas, Organismos que cobrará los Derechos respectivos en los términos que señale el Código Urbano del Estado de Querétaro y el Decreto que crea la Comisión Estatal de Agua, aplicándose las tarifas vigentes.

**Artículo Noveno.** A partir del ejercicio fiscal 2019, cuando el cobro de las contribuciones municipales se establezca en UMA, se entenderá como Unidades de Medida y Actualización y su valor diario vigente será el que fije la autoridad competente. El valor mensual de la UMA se calculará multiplicando su valor diario por 30.4 veces y su valor anual se calcula multiplicando su valor mensual por 12.

**Artículo Décimo.** Se autoriza el descuento en el impuesto Predial del 20% en el mes de enero y el 8% en el mes de febrero por anualidad anticipada.

**Artículo Decimo Primero.** Para el ejercicio fiscal 2019, el Impuesto Predial que resulte de aplicar los valores de suelo y construcción y la tarifa correspondiente, no sufrirá incremento respecto del impuesto causado en el ejercicio fiscal 2018. Se exceptúan de lo anterior, aquellos inmuebles que hayan incrementado su valor por sufrir modificaciones físicas, cambio de uso de suelo o cambio de situación jurídica.

## ANEXOS

### CRITERIOS PARA LA FORMULACIÓN DE LA LEY DE INGRESOS DEL MUNICIPIO DE SAN JOAQUÍN, QRO., 2019

Con fundamento en lo dispuesto por el artículo 18 de la Ley de Disciplina Financiera de las Entidades Federativas y los Municipios, enseguida se presentan las directrices que servirán para establecer, tanto los objetivos, estrategias y metas relativos a la formulación de la Ley de Ingresos del Municipio de San Joaquín, Qro., para el ejercicio fiscal 2019, como para identificar y describir los riesgos relevantes presentes para las finanzas públicas municipales, a fin de dar cumplimiento a los requerimientos establecidos por la Ley de Disciplina Financiera de las Entidades Federativas y los Municipios.

El Municipio de San Joaquín, Qro., ocupa el décimo octavo lugar por número de habitantes que de acuerdo a la Encuesta Intercensal 2015 del INEGI asciende a 9,480 habitantes, la superficie territorial que ocupa representa el 2.37% del Estado, las proyecciones del Consejo Nacional de Población indican que en 2019 contará con 10,223 habitantes.

El Plan Municipal de Desarrollo para el ejercicio fiscal 2018-2021 estableció como una premisa dentro del Eje relativo a Gobierno Eficiente. El desarrollo de un manejo transparente y eficaz de los recursos públicos, y para ello contempla como líneas estrategias llevar un control puntual y ordenado sobre el manejo de los recursos financieros, así como la implementación de políticas de incentivos para los contribuyentes que cumplan en tiempo y forma con sus obligaciones fiscales.

**1. Criterios Generales para la formulación de la Iniciativa de Ley de Ingresos del Municipio de San Joaquín, Qro., para el ejercicio fiscal 2019.**

La Iniciativa de Ley de Ingresos para el ejercicio fiscal 2019 del Municipio de San Joaquín, Qro., no plantea la creación de nuevas contribuciones ni aumento en los existentes, el crecimiento en los montos estimados obedece por una parte al efecto inflacionario con el que cierra el ejercicio 2018 el cual se proyecta según los Criterios Generales de Política Económica en 3.5 %, aun cuando al cierre de octubre 2018 fue 5.4%, misma que tendrá un efecto en las cifras que se proyecten para 2019, sin embargo el objeto de la Iniciativa de la Ley de Ingresos para el ejercicio fiscal 2019, plantea que los ingresos recaudados superen a los ingresos proyectados en Ley y a los obtenidos efectivamente durante el ejercicio 2018 derivado de esfuerzo recaudatorio, que se espera abone a un incremento en lo sucesivo en el monto relativo a Participaciones Federales.

Se contempla en la Ley de Ingresos para el ejercicio fiscal 2019 la aplicación de la tarifa B regulada por la Ley de Hacienda de los Municipios del Estado de Querétaro, y que sirve para el cálculo del Impuesto Predial, y la aplicación de un tope que permite que el pago por lo menos del monto cubierto en el ejercicio inmediato anterior, para predios que estén regulares en el pago de dicho impuesto, con excepción de los inmuebles que sufran modificaciones; de igual forma se atiende a los porcentajes de descuentos que prevé esta misma Ley como lo son el 20% por pronto pago en enero y el 8% por pronto pago en febrero. Estrategia que permite que un mayor número de contribuyentes cumplan puntualmente con el pago del Impuesto Predial.

Siendo una estrategia prioritaria del Eje 5 del Gobierno Eficiente, el hecho de llevar un control puntual y ordenado sobre el manejo de los recursos financieros y sus fuentes de ingresos, se plantea para el ejercicio fiscal 2019, diversas estrategias que permitirán optimizar los procesos administrativos, entre ellas se encuentran:

- Guardar una comunicación constante entre las diferentes áreas que intervienen en la prestación de servicios y en la generación del ingreso correspondiente, dando lugar a la recaudación efectiva, por cada servicio prestado;
- Registrar en el padrón de proveedores y contratistas a todos aquellos con los que se guarda una relación comercial y de servicios, y mantener cada ejercicio fiscal la renovación de este registro, para que pueda ser sujeto a realizar actividades comerciales con la administración municipal;

Ser constantes en la recaudación de las contribuciones que obedezcan a la contraprestación de un servicio prestado por el Municipio, tal es el caso del pago de Derechos, relativos al Registro Civil, Rastro Municipal, Servicios prestados por Obras Públicas, Oficialía Mayor, Mercados Municipales y Comercio Municipal, así como la entrada a las Grutas y al Gimnasio Municipal.

#### Formato 7a) Proyecciones de Ingresos – LDF

Municipio de San Joaquín del Estado de Querétaro Proyecciones de Ingresos (PESOS) (CIFRAS NOMINALES)		
Concepto		2019 Año en Cuestión (de proyecto de presupuesto)
<b>1. Ingresos de Libre Disposición (1=A+B+C+D+E+F+G+H+I+J+K+L)</b>		<b>\$83,084,803.00</b>
A.	Impuestos	\$1,733,164.00
B.	Cuotas y Aportaciones de Seguridad Social	\$0.00
C.	Contribuciones de Mejoras	\$0.00
D.	Derechos	\$2,203,237.00
E.	Productos	\$1,210,000.00
F.	Aprovechamientos	\$200,000.00
G.	Ingresos por ventas de Bienes y Prestación de Servicios	\$0.00
H.	Participaciones	\$77,738,402.00
I.	Incentivos Derivados de la Colaboración Fiscal	\$0.00
J.	Transferencias y Asignaciones	\$0.00
K.	Convenios	\$0.00
L.	Otros Ingresos de Libre Disposición	\$0.00
<b>2. Transferencias Federales Etiquetadas (2=A+B+C+D+E)</b>		<b>\$21,086,761.00</b>
A.	Aportaciones	\$21,086,761.00
B.	Convenios	\$0.00
C.	Fondos Distintas de Aportaciones	\$0.00
D.	Transferencias, Subsidios y Subvenciones, y Pensiones y Jubilaciones	\$0.00
E.	Otras Transferencias Federales Etiquetadas	\$0.00



<b>3. Ingresos Derivados de Financiamiento (3=A)</b>		<b>\$0.00</b>
A.	Ingresos Derivados de Financiamientos	\$0.00
<b>4. Total de Ingresos Proyectados (4=1+2+3)</b>		<b>\$104,171,564.00</b>
<b>Datos Informativos</b>		
1. Ingresos Derivados de Financiamientos con Fuente de Pago de Recursos de Libre Disposición		\$0.00
2. Ingresos Derivados de Financiamientos con Fuente de Pago de Transferencias Federales Etiquetadas		\$0.00
<b>3. Ingresos Derivados de Financiamiento (3=1+2)</b>		<b>\$0.00</b>

## Formato 7 c) Resultados de Ingresos – LDF

<b>Municipio de San Joaquín del Estado de Querétaro</b>			
<b>Resultados de Ingresos – LDF</b>			
<b>(PESOS)</b>			
<b>Concepto</b>		<b>2017<sup>1</sup></b>	<b>2018 Año del Ejercicio Vigente <sup>2</sup></b>
<b>1. Ingresos de Libre Disposición (1=A+B+C+D+E+F+G+H+I+J+K+L)</b>		<b>\$81,951,342.00</b>	<b>\$81,419,305.00</b>
A.	Impuestos	\$1,514,631.00	\$1,689,635.00
B.	Cuotas y Aportaciones de Seguridad Social	\$0.00	\$0.00
C.	Contribuciones de Mejoras	\$0.00	\$0.00
D.	Derechos	\$2,462,241.00	\$2,157,540.00
E.	Productos	\$1,233,323.00	\$1,100,466.00
F.	Aprovechamientos	\$1,655,334.00	\$385,138.00
G.	Ingresos por ventas de Bienes y Prestación de Servicios	\$0.00	\$0.00
H.	Participaciones	\$75,085,813.00	\$76,086,526.00
I.	Incentivos Derivados de la Colaboración Fiscal	\$0.00	\$0.00
J.	Transferencias y Asignaciones	\$0.00	\$0.00
K.	Convenios	\$0.00	\$0.00
L.	Otros Ingresos de Libre Disposición	\$0.00	\$0.00
<b>2. Transferencias Federales Etiquetadas (2=A+B+C+D+E)</b>		<b>\$51,043,166.00</b>	<b>\$50,202,455.00</b>
A.	Aportaciones	\$17,150,688.00	\$20,480,917.00
B.	Convenios	\$33,892,478.00	\$29,721,538.00
C.	Fondos Distintas de Aportaciones	\$0.00	\$0.00
D.	Transferencias, Subsidios y Subvenciones, y Pensiones y Jubilaciones	\$0.00	\$0.00
E.	Otras Transferencias Federales Etiquetadas	\$0.00	\$0.00
<b>3. Ingresos Derivados de Financiamientos (3=A)</b>		<b>\$0.00</b>	<b>\$0.00</b>
A.	Ingresos Derivados de Financiamiento	\$0.00	\$0.00
<b>4. Total de Resultados de Ingresos (4=1+2+3)</b>		<b>\$132,994,508.00</b>	<b>\$131,621,760.00</b>
<b>Datos Informativos</b>			
1. Ingresos Derivados de Financiamiento con Fuente de Pago de Recursos de Libre Disposición		\$0.00	\$0.00
2. Ingresos Derivados de Financiamiento con Fuente de Pago de Transferencias Federales Etiquetadas		\$0.00	\$0.00
<b>3. Ingresos Derivados de Financiamiento (3=1+2)</b>		<b>\$0.00</b>	<b>\$0.00</b>
<p><sup>1</sup> Los importes corresponden al momento contable de los ingresos devengados.</p> <p><sup>2</sup> Los importes corresponden a los ingresos devengados al cierre trimestral más reciente disponible y estimado para el resto del ejercicio.</p>			

LO TENDRÁ ENTENDIDO EL CIUDADANO GOBERNADOR CONSTITUCIONAL DEL ESTADO DE QUERÉTARO Y MANDARÁ SE IMPRIMA Y PUBLIQUE.

DADO EN EL SALÓN DE SESIONES “CONSTITUYENTES 1916-1917” RECINTO OFICIAL DEL PODER LEGISLATIVO DEL ESTADO DE QUERÉTARO, A LOS OCHO DÍAS DEL MES DE DICIEMBRE DEL AÑO DOS MIL DIECIOCHO.

ATENTAMENTE  
QUINCUAGÉSIMA NOVENA LEGISLATURA  
DEL ESTADO DE QUERÉTARO  
MESA DIRECTIVA

DIP. ROBERTO CARLOS CABRERA VALENCIA  
PRESIDENTE  
Rúbrica

DIP. VERÓNICA HERNÁNDEZ FLORES  
PRIMERA SECRETARIA  
Rúbrica

**Francisco Domínguez Servién, Gobernador del Estado de Querétaro**, en ejercicio de lo dispuesto por los artículos 22 fracción I, 23 de la Constitución Política del Estado de Querétaro y 8 de la Ley Orgánica del Poder Ejecutivo del Estado de Querétaro; expido y promulgo la presente **Ley de Ingresos del Municipio de San Joaquín, Qro., para el ejercicio fiscal 2019.**

Dado en el Palacio de la Corregidora, sede del Poder Ejecutivo del Estado, en la ciudad de Santiago de Querétaro, Qro., el día diecinueve del mes de diciembre del año dos mil dieciocho, para su debida publicación y observancia.

**Francisco Domínguez Servién**  
Gobernador del Estado de Querétaro  
Rúbrica

**Juan Martín Granados Torres**  
Secretario de Gobierno  
Rúbrica

# FRANCISCO DOMÍNGUEZ SERVIÉN,

Gobernador del Estado de Querétaro, a los habitantes  
del mismo, sabed que:

**LA QUINCUAGÉSIMA NOVENA LEGISLATURA DEL ESTADO DE QUERÉTARO, EN EJERCICIO DE LAS FACULTADES QUE LE CONFIEREN LOS ARTÍCULOS 17, FRACCIÓN X, DE LA CONSTITUCIÓN POLÍTICA DEL ESTADO DE QUERÉTARO Y 81 DE LA LEY ORGÁNICA DEL PODER LEGISLATIVO DEL ESTADO DE QUERÉTARO, Y**

## CONSIDERANDO

1. Que el artículo 115 de la Constitución Política de los Estados Unidos Mexicanos señala que los Estados adoptarán, para su régimen interior, la forma de gobierno republicano, representativo, popular, teniendo como base de su división territorial y de su organización política y administrativa el Municipio Libre.
2. Que acorde a la disposición legal en cita, es posible afirmar que los Municipios están investidos de personalidad jurídica y patrimonio propio. Además, de conformidad con lo establecido en la fracción IV del numeral referido en el considerando anterior, los municipios administran libremente su hacienda, la cual se conformará con los rendimientos de los bienes que les pertenezcan, así como de las contribuciones y otros ingresos que las Legislaturas establezcan a su favor, y en todo caso:
  - a) Percibirán las contribuciones, incluyendo tasas adicionales, que establezcan los Estados sobre la propiedad inmobiliaria, de su fraccionamiento, división, consolidación, traslación y mejora, así como las que tengan por base el cambio de valor de los inmuebles.
  - b) Las participaciones federales, que serán cubiertas por la Federación a los municipios, con arreglo a las bases, montos y plazos que anualmente se determinen por las Legislaturas de los Estados.
  - c) Los ingresos derivados de la prestación de servicios públicos a su cargo.
3. Que los Ayuntamientos, en el ámbito de su competencia, son competentes para proponer a las Legislaturas Estatales, las cuotas y tarifas aplicables a impuestos, derechos, contribuciones de mejoras y las tablas de valores unitarios de suelo y construcciones, los cuales significan la base para el cobro de las contribuciones sobre la propiedad inmobiliaria, acorde a lo dispuesto en el párrafo tercero del precitado artículo 115, fracción IV de la Constitución Federal.

Esta facultad fue reiterada por la Primer Sala de la Suprema Corte de Justicia de la Nación, cuyos integrantes en uso de su potestad emitieron el criterio localizado bajo el rubro "HACIENDA MUNICIPAL. PRINCIPIOS, DERECHOS Y FACULTADES EN ESA MATERIA, PREVISTOS EN EL ARTÍCULO 115, FRACCIÓN IV, DE LA CONSTITUCIÓN POLÍTICA DE LOS ESTADOS UNIDOS MEXICANOS" cuyo contenido a la letra dice:

*"El citado precepto constitucional establece diversos principios, derechos y facultades de contenido económico, financiero y tributario a favor de los municipios para el fortalecimiento de su autonomía a nivel constitucional, los cuales, al ser observados, garantizan el respeto a la autonomía municipal, y son los siguientes: a) el principio de libre administración de la hacienda municipal, que tiene como fin fortalecer la autonomía y autosuficiencia económica de los municipios, para que tengan libre disposición y aplicación de sus recursos y satisfagan sus necesidades sin estar afectados por intereses ajenos que los obliguen a ejercer sus recursos en rubros no prioritarios o distintos de sus necesidades reales, en los términos que fijen las leyes y para el cumplimiento de sus fines públicos; además, este principio rige únicamente sobre las participaciones federales y no respecto de las aportaciones federales, pues las primeras tienen un componente resarcitorio, ya que su fin es compensar la pérdida que resienten los estados por la renuncia a su potestad tributaria originaria de ciertas fuentes de ingresos, cuya tributación se encomienda a la Federación; mientras que las aportaciones federales tienen un efecto redistributivo, que apoya el desarrollo estatal y municipal, operando con mayor intensidad en los estados y municipios económicamente más débiles, para impulsar su desarrollo, tratándose de recursos preetiquetados que no pueden reconducirse a otro tipo de gasto más que el indicado por los fondos previstos en la Ley de Coordinación Fiscal; b) el principio de ejercicio directo del ayuntamiento de los recursos que integran la hacienda pública municipal, el cual implica que todos los recursos de la hacienda municipal, incluso los que no están sujetos al régimen de libre administración hacendaria -como las aportaciones federales-, deben ejercerse en forma directa por los ayuntamientos o por quienes ellos autoricen conforme a la ley. Así, aun en el caso de las aportaciones federales esta garantía tiene aplicación, ya que si bien estos recursos están preetiquetados, se trata de una preetiquetación temática en la que los municipios tienen flexibilidad en la decisión de las obras o actos en los cuales invertirán los fondos, atendiendo a sus necesidades y dando cuenta de su utilización a posteriori en la revisión de la cuenta pública correspondiente; c) el principio de integridad de los recursos*

*municipales, consistente en que los municipios tienen derecho a la recepción puntual, efectiva y completa tanto de las participaciones como de las aportaciones federales, pues en caso de entregarse extemporáneamente, se genera el pago de los intereses correspondientes; d) el derecho de los municipios a percibir las contribuciones, incluyendo las tasas adicionales que establezcan los estados sobre la propiedad inmobiliaria, de su fraccionamiento, división, consolidación, traslación y mejora, así como las que tengan por base el cambio de valor de los inmuebles; e) el principio de reserva de fuentes de ingresos municipales, que asegura a los municipios tener disponibles ciertas fuentes de ingreso para atender el cumplimiento de sus necesidades y responsabilidades públicas; f) la facultad constitucional de los ayuntamientos, para que en el ámbito de su competencia, propongan a las legislaturas estatales las cuotas y tarifas aplicables a impuestos, derechos, contribuciones de mejoras y las tablas de valores unitarios de suelo y construcciones que sirvan de base para el cobro de las contribuciones sobre la propiedad inmobiliaria, propuesta que tiene un alcance superior al de fungir como elemento necesario para poner en movimiento a la maquinaria legislativa, pues ésta tiene un rango y una visibilidad constitucional equivalente a la facultad decisoria de las legislaturas estatales; y, g) la facultad de las legislaturas estatales para aprobar las leyes de ingresos de los municipios.”.*

4. Que posteriormente, en el párrafo cuarto del multicitado numeral 115 de la Carta Magna, se establece que las Legislaturas de los Estados aprobarán las leyes de ingresos de los municipios, mientras que los presupuestos de egresos serán aprobados por los Ayuntamientos, con base en sus ingresos disponibles. En ese sentido, es facultad por mandato constitucional, el que los Ayuntamientos presenten sus propuestas de Leyes de Ingresos y que a su vez, también dentro del marco competencial que establece la Constitución Federal, las Legislaturas, en este caso la Quincuagésima Novena Legislatura del Estado de Querétaro, apruebe las mismas.
5. Que con fundamento en el artículo 14 de la Constitución Política del Estado de Querétaro, la hacienda pública de los Municipios está constituida por los bienes muebles e inmuebles comprendidos en su patrimonio y por los ingresos que establezcan en su favor las leyes.
6. Que además, en términos del artículo 18, fracción IV Constitución Estatal, los Ayuntamientos se encuentran facultados para presentar ante la Legislatura del Estado, diversas iniciativas de leyes o decretos que estimen pertinentes; en el caso particular, iniciativas de leyes de ingresos, mismas que serán aprobadas por la Legislatura, de conformidad con el artículo 17, fracción X, de la norma legal invocada con antelación.
7. Que las Leyes de Ingresos de los Municipios del Estado de Querétaro, son disposiciones normativas en las que se determina anualmente el monto de los impuestos, contribuciones de mejoras, derechos, productos, aprovechamientos, participaciones, aportaciones e ingresos extraordinarios, que tengan derecho a percibir cada una de las municipalidades del Estado, asimismo, contienen otras disposiciones de carácter general que tienen por objeto coordinar la recaudación de las contribuciones, tal como lo disponen los artículos 115 fracción IV de la Constitución Política de los Estados Unidos Mexicanos; 3 y 16 de la Ley de Hacienda de los Municipios del Estado de Querétaro, así como los diversos 28, 35 y 36 de la Ley para el Manejo de los Recursos Públicos del Estado de Querétaro.
8. Que en ejercicio de sus facultades, el Ayuntamiento del Municipio de San Juan del Río, Qro., aprobó en Sesión Ordinaria de Cabildo de fecha 28 de noviembre de 2018, su Iniciativa de Ley de Ingresos para el Ejercicio Fiscal 2019, la cual presentó en tiempo y forma ante este Poder Legislativo el 30 de noviembre de 2018, dando cumplimiento a lo ordenado en el artículo 35 de la Ley para el Manejo de los Recursos Públicos del Estado de Querétaro y 108 de la Ley Orgánica Municipal del Estado de Querétaro.
9. Que de acuerdo con los artículos 103 y 104 de la Ley Orgánica Municipal del Estado de Querétaro, la hacienda pública municipal se forma con los ingresos ordinarios y extraordinarios que determina anualmente la Legislatura con base en los ordenamientos fiscales aplicables. Además se define como ingresos ordinarios los impuestos, derechos, productos, aprovechamientos, contribuciones especiales y participaciones en ingresos que establezcan las leyes respectivas; y como extraordinarios, todos aquellos cuya percepción se autorice excepcionalmente para cubrir gastos eventuales o el importe de determinadas obras públicas; dentro de esta categoría quedan comprendidos los empréstitos o financiamientos adicionales.
10. Que en un ejercicio de estudio, análisis, recopilación de información, sustento y apoyo técnico de la presente Ley, se contó con la participación del representante de las finanzas públicas del Municipio de San Juan del Río, Qro., así como de la Entidad Superior de Fiscalización del Estado, en la Sesión de Comisión de Planeación y Presupuesto de fecha 3 de diciembre de 2018.
11. Que es indispensable la generación de ingresos que permitan al Municipio de San Juan del Río, Qro., la posibilidad de brindar a sus habitantes un nivel de vida de calidad, pues es indiscutible el auge del desarrollo que en diversos ámbitos está teniendo esta municipalidad, lo que genera y obliga a enfrentar grandes retos derivados de las múltiples necesidades del aumento constante en el crecimiento. En razón de ello, la presente norma debe traducirse en mejores servicios públicos, más seguridad e infraestructura urbana.

Así pues, estamos ante la idea del incremento de necesidades y satisfactores, así como la exigencia de obtención de recursos, manejo de medios y finalmente, el pago que será necesario para la ejecución de esas actividades. Ante ello, es evidente que el Municipio debe captar recursos financieros a través de diversas fuentes, entre ellas las contribuciones, productos y aprovechamientos que los particulares deberán aportar para el gasto público; toda vez que, constituye una obligación para éstos, en términos del artículo 31 fracción IV de nuestra Carta Magna.

**12.** Que no debe omitirse que la Constitución reconoce el Principio de Libre Administración Hacendaria Municipal, en donde se introduce el concepto de autonomía como parte de los atributos del municipio, y se concibe como potestad, que dentro de la noción de estado en su amplio sentido, pueden gozar los municipios para regir intereses peculiares de su vida interior, mediante normas y órganos de gobierno propios, contando así con la prerrogativa de libre administración para el manejo de sus recursos.

En concordancia con ello, fue el Pleno de la Suprema Corte de Justicia de la Nación quien emitió diversas interpretaciones que se consideran jurisprudencia y con cuyo contenido refuerzan lo expuesto y argumentado, como es el caso de la que a continuación se transcribe:

**“HACIENDA MUNICIPAL. CONCEPTOS SUJETOS AL RÉGIMEN DE LIBRE ADMINISTRACIÓN HACENDARIA (ARTÍCULO 115, FRACCIÓN IV, DE LA CONSTITUCIÓN FEDERAL).**

*El artículo 115, fracción IV, de la Constitución Federal, establece que la hacienda municipal se formará de los rendimientos de los bienes que les pertenezcan, así como de las contribuciones y otros ingresos que las legislaturas establezcan a su favor, y en todo caso: a) Percibirán las contribuciones, incluyendo tasas adicionales, que establezcan los Estados sobre la propiedad inmobiliaria, de su fraccionamiento, división, consolidación, traslación y mejora así como las que tengan por base el cambio de valor de los inmuebles; b) Las participaciones federales, que serán cubiertas por la Federación a los Municipios con arreglo a las bases, montos y plazos que anualmente se determinen por las Legislaturas de los Estados; y, c) Los ingresos derivados de la prestación de servicios públicos a su cargo. De una interpretación armónica, sistemática y teleológica de la disposición constitucional, se concluye que la misma no tiende a establecer la forma en que puede integrarse la totalidad de la hacienda municipal, sino a precisar en lo particular aquellos conceptos de la misma que quedan sujetos al régimen de libre administración hacendaria, toda vez que, por una parte, la hacienda municipal comprende un universo de elementos que no se incluyen en su totalidad en la disposición constitucional y que también forman parte de la hacienda municipal y, por otra, la disposición fundamental lo que instituye, más que la forma en que se integra la hacienda municipal, son los conceptos de ésta que quedan comprendidos en el aludido régimen de libre administración hacendaria.”*

También es puntual para confirmar lo anteriormente señalado, los criterios que diversos Tribunales en materia de amparo sostienen, cuyos rubros indican:

- A. DEL PLENO DE LA SUPREMA CORTE DE JUSTICIA DE LA NACIÓN:** LEYES DE INGRESOS. PUEDEN ESTABLECER IMPUESTOS CON TODOS SUS ELEMENTOS.
- B. DE LA PRIMER SALA:** LEY DE INGRESOS. LA CONSTITUCIÓN NO PROHÍBE QUE POR VIRTUD DE ÉSTA PUEDA MODIFICARSE UN ELEMENTO REGULADO PREVIAMENTE EN LA LEGISLACIÓN PROPIA DE ALGÚN IMPUESTO.
- C. DEL TERCER TRIBUNAL COLEGIADO DEL SEGUNDO CIRCUITO:** LEYES DE INGRESOS DE LA FEDERACION. PUEDEN DEROGAR LEYES FISCALES ESPECIALES.

**13.** Que la presente Ley de Ingresos, en apego a los principios de disciplina financiera y responsabilidad hacendaria, no contempla la creación de nuevos impuestos, mantiene los mismos ingresos tributarios con sus diversos elementos contributivos; y en estricto apego a los principios de equidad, proporcionalidad y justicia tributaria, lo que permitirá facilitar el cumplimiento voluntario de obligaciones fiscales por parte de los ciudadanos. Además de mantener los esquemas tributarios y mecanismos integrales de recaudación que coadyuvan a elevar los ingresos propios. Resultando necesario continuar con un fortalecimiento de la hacienda pública a través de políticas fiscales que permitan una actividad constante en la depuración, actualización y ampliación de base de contribuyentes cumplidos, así como brindar eficiencia y transparencia en los recursos públicos.

**14.** Que ya adentrados en el contenido de la presente Ley, en materia de **Impuestos el Predial** es uno de los conceptos que mayor incidencia tiene entre los componentes de los ingresos propios del Municipio de San Juan del Río, Qro., definiéndose dicho impuesto como el tributo que grava la propiedad, copropiedad, propiedad en condominio, copropiedad en condominio, posesión y la coposesión, de todo predio ubicado en el territorio del Municipio de San Juan del Río, Qro., donde la calidad del sujeto obligado es el propietario de un bien inmueble, terreno, vivienda, oficina, edificio o local comercial.

Siendo que el artículo 115 fracción IV de la Constitución Política de los Estados Unidos Mexicanos, establece que una de las facultades de los Ayuntamientos en materia fiscal, es la de proponer ante la Legislatura Local, las tasas, cuotas y tarifas aplicables a las bases para la determinación de los impuestos, derechos, productos, aprovechamientos y que se establezcan en su favor.

### **En materia jurídica.**

Que para el ejercicio de sus funciones, el Municipio requiere de los medios económicos que le permitan la realización de éstas, el desarrollo y bienestar social como objetivos primordiales no se pueden alcanzar sin los recursos económicos necesarios para efectuar sus actividades. Como es sabido, el Municipio obtiene recursos por diversos medios, tales como la explotación de sus propios bienes y la prestación de servicios, así como por el ejercicio de su facultad recaudatoria con base en la cual establece las contribuciones que los particulares deberán aportar para el gasto público, entendiendo éstas como las aportaciones económicas impuestas, independientemente del nombre que se les designe, como impuestos, derechos o contribuciones de mejoras y que son identificadas con el nombre genérico de tributos, en razón de la imposición unilateral por parte del ente público.

A razón de lo anterior, existen diversos esquemas por medio de los cuales los municipios buscan recaudar recursos de forma tal que, tanto para el municipio como para el ciudadano, exista certeza jurídica, económica y financiera, respetando en todo momento los derechos constitucionales de equidad y proporcionalidad; uno de esos esquemas es el denominado técnicamente como "tablas progresivas", cuya aplicación para el cálculo de pago del Impuesto Predial ha sido ya analizado por la Suprema Corte de Justicia de la Nación que, ante el planteamiento de la legalidad y constitucionalidad sobre el referido método de cálculo del Impuesto Predial, ha emitido los siguientes criterios:

***"PREDIAL. EL ARTÍCULO 41 DE LA LEY DE HACIENDA DE LOS MUNICIPIOS DEL ESTADO DE QUERÉTARO, QUE ESTABLECE TARIFAS DEL IMPUESTO RELATIVO, QUEDÓ DEROGADO PARA EL MUNICIPIO DE CORREGIDORA, POR EL ARTÍCULO 13 DE SU LEY DE INGRESOS PARA EL EJERCICIO FISCAL 2014.***

*La Ley de Hacienda de los Municipios del Estado de Querétaro, publicada en el Periódico Oficial "La Sombra de Arteaga" el 17 de octubre de 2013 y la Ley de Ingresos del Municipio de Corregidora, Querétaro, para el ejercicio fiscal 2014, son de igual jerarquía, ya que ambas fueron emitidas por la Legislatura Local; por ende, el hecho de que aquélla establezca tarifas del impuesto predial, distintas a la prevista en ésta, no genera una contradicción, ya que de acuerdo con el artículo segundo transitorio de la ley de ingresos referida, la norma de la ley de hacienda mencionada quedó derogada para el Municipio de Corregidora."*

Así como el criterio que se identifica bajo el rubro:

***"IMPUESTO PREDIAL. EL ARTÍCULO 13 DE LA LEY DE INGRESOS DEL MUNICIPIO DE CORREGIDORA, QUERÉTARO, PARA EL EJERCICIO FISCAL 2014 AL ESTABLECER UNA TARIFA PROGRESIVA PARA EL COBRO DEL IMPUESTO RESPETA EL PRINCIPIO DE PROPORCIONALIDAD TRIBUTARIA.***

*El artículo 13 de la Ley de Ingresos del Municipio de Corregidora, Querétaro, para el ejercicio fiscal 2014, que establece una tarifa progresiva para el cobro del impuesto predial, es acorde al principio de proporcionalidad tributaria, porque si bien genera un impacto diferenciado, la distinción realizada por el legislador permite que el cobro del tributo se aproxime en mayor medida a la capacidad del contribuyente, gracias a una tabla con categorías, cuyo criterio de segmentación obedece al aumento de la base gravable, además cada una está definida por un límite mínimo y otro máximo, con una cuota fija para el límite inferior y una tasa aplicable sobre el excedente. La utilización de este mecanismo permite una cuantificación efectiva del tributo que asciende proporcionalmente tanto entre quienes integran una misma categoría como entre aquellos que se ubiquen en las restantes."*

Y por último, lo señalado por la tesis identificada con el rubro:

***"PREDIAL. EL ARTÍCULO 13 DE LA LEY DE INGRESOS DEL MUNICIPIO DE CORREGIDORA, QUERÉTARO, PARA EL EJERCICIO FISCAL 2014, AL PREVER TODOS LOS ELEMENTOS DEL IMPUESTO RELATIVO, ES ACORDE CON EL PRINCIPIO DE LEGALIDAD TRIBUTARIA.***

*El artículo citado, es acorde con el principio de legalidad tributaria, pues de su lectura se advierte que prevé todos los elementos esenciales del impuesto predial; además, dicha norma representa una ley en sentido formal y material, independientemente de que no se trate de la Ley de Hacienda de los Municipios de la propia entidad."*

Que el Impuesto Predial es uno de los conceptos que mayor incidencia entre los componentes de los ingresos propios del Municipio de San Juan del Río, Qro. Se puede entender al Impuesto Predial, como el tributo que grava la propiedad, copropiedad, propiedad en condominio, copropiedad en condominio, posesión y la coposesión, de todo predio ubicado en el territorio del Municipio de San Juan del Río, Qro., donde la calidad del sujeto obligado es el propietario de un bien inmueble, terreno, vivienda, oficina, edificio o local comercial.

La Ley de Hacienda de los Municipios del Estado de Querétaro decreta en su artículo 1º, las facultades y atribuciones de los municipios para cubrir su presupuesto de ingresos a través de las distintas fuentes, entre ellas los impuestos.

El artículo 115, fracción IV, de la Constitución Política de los Estados Unidos Mexicanos, establece que una de las facultades de los Ayuntamientos en materia fiscal, es la de proponer ante la Legislatura Local, las tasas, cuotas y tarifas aplicables a las bases para la determinación de los impuestos, derechos, productos, aprovechamientos y que se establezcan en su favor.

### ANÁLISIS MATEMÁTICO

#### Regresión Geométrica con Tendencia

Este modelo de regresión ha sido la mejor alternativa que se ha encontrado para la realización de la “Tabla de Valores Progresivos” en virtud que logra un coeficiente de determinación suficientemente apropiado y determinístico (96% en su cálculo general), además de que el comportamiento de los valores progresivos de la tabla evidentemente tienden a un comportamiento exponencial con tendencia uniforme, misma que se le asigna equitativamente a la cuota fija en pesos.

La forma más simple de tratar de comprender la tendencia es a través del diagrama de dispersión o nube de puntos, como el siguiente:

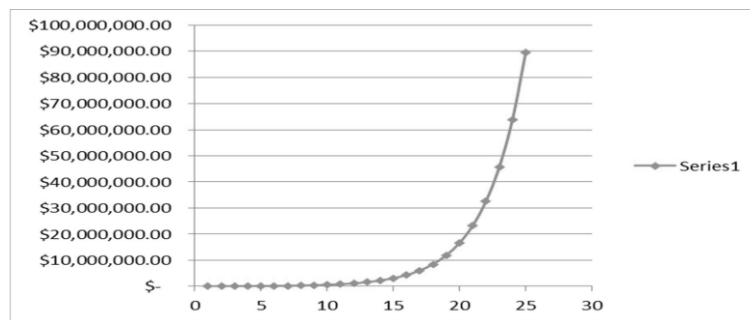

La función que define el modelo es la siguiente:

$$Y_i = A \cdot B^{X_i}$$

En la cual:

$Y_i$  = Variable dependiente, iésima observación

A, B: = Parámetros de la ecuación, que generalmente son desconocidos E: = Error asociado al modelo

$X_i$  : = Valor de la iésima observación de la variable independiente

Al sustituir los parámetros por estimadores, el modelo adopta la siguiente forma:

$$y_i = a \cdot b^{X_i}$$

La ecuación se transforma aplicando logaritmos de ambos lados, con lo cual se convierte a una forma lineal:

$$\ln y_i = \ln a + X_i \cdot \ln b$$

Tabla de datos

Para el ajuste de un conjunto de datos al modelo geométrico de regresión, se construye la siguiente tabla de datos:

X	Y	Ln y	X <sup>2</sup>	(ln y) <sup>2</sup>	X*ln y
..	..	..	..	..	..
Σx		Σln y	Σx <sup>2</sup>	Σ(lny) <sup>2</sup>	Σx*lny

Debido a las propiedades de los logaritmos, ningún valor de y puede ser negativo. En tal caso, lo que se hace es definir un valor de y muy pequeño (Ej: 0.00000001)

Se puede trabajar con logaritmos naturales o logaritmos base 10. Estimadores del modelo  
 Los estimadores para el ajuste del modelo se calculan de la siguiente manera:

$$x = \frac{\sum x * \ln y - \frac{(\sum x * \sum \ln y)}{n}}{1:n^2 - (\sum x)^2/n}$$

$$x = \frac{\sum \ln y - \ln b * \sum x}{n}$$

Será necesario utilizar antilogaritmos para obtener los valores finales de a y b

*Análisis de varianza para la regresión*

Con el objeto de determinar si el modelo explica o no el proyecto, se realiza el análisis de varianza, que se calcula de la siguiente manera:

Fuente de Variación	Grados de libertad	Suma de cuadrados	Cuadrado medio	F calculada	F tabulada
Regresión	1	$\ln b * (\sum x \ln y - \sum x * \sum \ln y / n)$	S.C. Reg/1	C.M.Reg/C.M.Error	
Error	n-2	S.C. Total- S.C. Regresión	S.C. Error/(n-2)		
Total	n-1	$\sum (\ln y)^2 - (\sum \ln y)^2 / n$	n-1		

La prueba de hipótesis es:

Ho: El modelo no explica el fenómeno en estudio Ha: El modelo sí explica el fenómeno en estudio

Para buscar en la tabla la F tabulada, se usan el numerador los grados de libertad de regresión y en el denominador, de acuerdo al nivel de significancia escogido (al 5% y al 1%)

Si el valor de F calculada es mayor que el de F tabulada, se rechaza Ho, en caso contrario se acepta

*Grado de ajuste del modelo*

Para determinar el grado de ajuste del modelo, se calcula el coeficiente de determinación, de la siguiente manera:

$$\frac{\ln b * \sum x \ln y}{\sum (\ln y)^2 - (\sum \ln y)^2 / n}$$

Se tomaron al azar valores catastrales hipotéticos de los predios, de acuerdo a la siguiente manera:

NO.	VALORES CATASTRALES
1	\$54,524.40
2	\$209,460.94
3	\$804,665.13
4	\$3,091,201.56
5	\$11,875,159.90
6	\$45,619,614.26

b) Diagrama de Dispersión de acuerdo a la tabla anterior



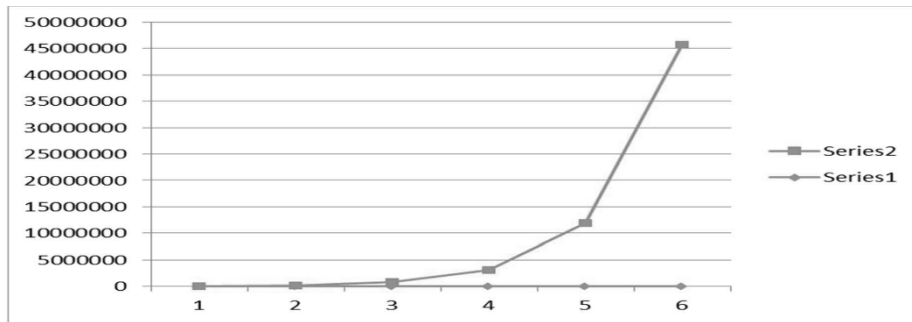

Con los valores tomados al azar, que pueden ser cualquier otro, se puede construir la tabla de valores progresivos dando como resultado la siguiente:

**Tabla de Valores Progresivos**

NÚMERO DE RANGO	RANGO DE VALORES		CUOTA FIJA EN PESOS	TARIFA SOBRE EL EXCEDENTE DEL LÍMITE INFERIOR
	INFERIOR	SUPERIOR		
1	0.00	32,175.98	128.96	0.0009342
2	32,175.99	39,420.95	159.020	0.0051166
3	39,420.96	48,297.26	196.09	0.0051507
4	48,297.27	59,172.22	241.81	0.0051843
5	59,172.23	72,495.87	298.19	0.0052177
6	72,495.88	88,819.56	367.71	0.0052518
7	88,819.57	108,818.81	453.44	0.0052862
8	108,818.82	133,321.24	559.16	0.0053206
9	133,321.25	163,340.81	689.53	0.0053555
10	163,340.82	200,119.81	850.30	0.0053905
11	200,119.82	245,180.23	1,048.56	0.0054256
12	245,180.24	300,386.78	1,293.04	0.0054611
13	300,386.79	368,024.03	1,594.53	0.0054968
14	368,024.04	450,890.97	1,966.32	0.0055327
15	450,890.98	552,416.84	2,424.80	0.0055688
16	552,416.85	676,802.99	2,990.18	0.0056052
17	676,803.00	829,196.84	3,687.39	0.0056417
18	829,196.85	1,015,904.77	4,547.16	0.0056786
19	1,015,904.78	1,244,653.22	5,607.40	0.0057157
20	1,244,653.23	1,524,908.31	6,914.86	0.0057530
21	1,524,908.32	1,868,267.65	8,527.17	0.0057905
22	1,868,267.66	2,288,940.27	10,515.42	0.0058283
23	2,288,940.28	2,804,334.56	12,967.26	0.0058664
24	2,804,334.57	3,435,778.74	15,990.79	0.0059047
25	3,435,778.75	En adelante	19,719.31	0.0059400

Dando también como resultado que dentro de los 25 niveles se encuentra el 99.9% del total de los predios del Municipio de San Juan del Río, Qro. con un coeficiente de determinación encontrado en la proyección de la tabla del 97.89%, suficientemente significativo.

Otro comentario importante es que en los rangos encontrados, que denominaremos “Intervalos de confianza” simula claramente una tendencia a la conocida “Campana de Gauss-Jordan” donde la mayoría de los predios tiende a una Normalidad estandarizada exactamente en la parte central de la tabla, lo que garantiza estadísticamente la equidad y buena distribución de los rangos de los valores catastrales.

Toda vez encontrados los rangos óptimos aplicando la Regresión Geométrica con tendencia, se procedió ahora a calcular la cuota fija que corresponde a cada rango de valor catastral.

Esta cifra de cuota fija en pesos hace más dinámico el cobro futuro cuando se actualicen los valores catastrales en el municipio.

De igual manera, se realizaron los mismos procesos estadísticos anteriores para comprobar la fidelidad de la tabla en cuanto a las cuotas fijas aplicadas al cobro.

NÚMERO DE RANGO	RANGO DE VALORES		CUOTA FIJA EN PESOS	TARIFA EXCEDENTE INFERIOR	SOBRE DEL LÍMITE
	INFERIOR	SUPERIOR			
1	0.00	32,175.98	128.96		0.0009342
2	32,175.99	39,420.95	159.020		0.0051166
3	39,420.96	48,297.26	196.09		0.0051507
4	48,297.27	59,172.22	241.81		0.0051843
5	59,172.23	72,495.87	298.19		0.0052177
6	72,495.88	88,819.56	367.71		0.0052518
7	88,819.57	108,818.81	453.44		0.0052862
8	108,818.82	133,321.24	559.16		0.0053206
9	133,321.25	163,340.81	689.53		0.0053555
10	163,340.82	200,119.81	850.30		0.0053905
11	200,119.82	245,180.23	1,048.56		0.0054256
12	245,180.24	300,386.78	1,293.04		0.0054611
13	300,386.79	368,024.03	1,594.53		0.0054968
14	368,024.04	450,890.97	1,966.32		0.0055327
15	450,890.98	552,416.84	2,424.80		0.0055688
16	552,416.85	676,802.99	2,990.18		0.0056052
17	676,803.00	829,196.84	3,687.39		0.0056417
18	829,196.85	1,015,904.77	4,547.16		0.0056786
19	1,015,904.78	1,244,653.22	5,607.40		0.0057157
20	1,244,653.23	1,524,908.31	6,914.86		0.0057530
21	1,524,908.32	1,868,267.65	8,527.17		0.0057905
22	1,868,267.66	2,288,940.27	10,515.42		0.0058283
23	2,288,940.28	2,804,334.56	12,967.26		0.0058664
24	2,804,334.57	3,435,778.74	15,990.79		0.0059047
25	3,435,778.75	En adelante	19,719.31		0.0059400

Finalmente, la última columna de la tabla se refiere al factor que se aplica al excedente del valor catastral de cada predio sobre el límite inferior que muestra la tabla. Este factor debe de tener la discrecionalidad de que al ser aplicado al excedente máximo de un rango no supere en cifra al pago del siguiente rango mínimo del siguiente valor, de tal manera que la fórmula para encontrar estos factores es la siguiente:

$$Xi = (CP_{i+1} - CP_i) / (LS_i - LI_i)$$

Donde:

Xi = Factor aplicable sobre el excedente del valor catastral de cada predio al límite inferior.

CP<sub>i+1</sub> = Cuota en pesos en el intervalo i más uno

CP<sub>i</sub> = Cuota en pesos en el intervalo i

LS<sub>i</sub> = Límite superior en el intervalo i

LI<sub>i</sub> = Límite inferior en el intervalo i

Con esta fórmula se garantiza que no habrá ningún traslape en la aplicación de los excedentes del valor catastral sobre los límites inferiores de todos los niveles de la tabla.

Que el Impuesto sobre Traslado de Dominio, es uno de los conceptos que mayor incidencia tiene entre los componentes de los ingresos propios del Municipio de San Juan del Río, Qro. Se puede entender al Impuesto sobre Traslado de Dominio, como el tributo que grava la adquisición de inmuebles que consistan en el suelo o en el suelo y las construcciones adheridas a él, ubicados en el territorio del Municipio de San Juan del Río, Qro., así como los derechos relacionados con los mismos, donde los sujetos obligados o contribuyentes son los adquirentes de los bienes inmuebles, que puede ser un terreno, vivienda, oficina, edificio, local comercial, entre otros.

El artículo 115, fracción IV, de la Constitución Política de los Estados Unidos Mexicanos, establece que una de las facultades de los Ayuntamientos en materia fiscal es que pueden proponer ante la Legislatura Local las tasas, cuotas y tarifas aplicables a las bases para la determinación de los impuestos, derechos, productos, aprovechamientos y las demás que establezca la Legislatura; de ser aprobada las propuestas, éstas son publicadas en el Periódico Oficial del Gobierno del Estado de Querétaro "La Sombra de Arteaga" a través de la Ley de Ingresos respectiva a los municipios que enviaron su propuesta.

**15.** Que tratándose de otro de los principales impuestos municipales, tenemos **al Impuesto Sobre Traslado de Dominio**, como otro de los de mayor incidencia entre los componentes de los ingresos propios del Municipio de San Juan del Río. Se puede entender a éste, como el tributo que grava la adquisición de inmuebles que consistan en el suelo o en el suelo y las construcciones adheridas a él, ubicados en el territorio del Municipio de San Juan del Río, así como los derechos relacionados con los mismos; en donde los sujetos obligados o contribuyentes son los adquirentes de los bienes inmuebles, que puede ser un terreno, vivienda, oficina, edificio, local comercial, etc.

El artículo 115 fracción IV de la Constitución Política de los Estados Unidos Mexicanos, establece que una de las facultades de los Ayuntamientos en materia fiscal es que pueden proponer ante la Legislatura Local, las tasas, cuotas y tarifas aplicables a las bases para la determinación de los impuestos, derechos, productos, aprovechamientos y las demás que establezca la Legislatura; de ser aprobada las propuestas, éstas son publicadas en el Periódico Oficial del Gobierno del Estado de Querétaro a través de la Ley de Ingresos respectiva a los municipios que enviaron su propuesta.

### **En materia jurídica.**

Con fundamento en el artículo 115, fracción IV, de la Constitución Política de los Estados Unidos Mexicanos, se establece que los municipios administraran libremente su hacienda, la cual se formará de los rendimientos de los bienes que les pertenezcan, fundamentalmente por mencionar al principal las "contribuciones".

Se entiende por contribuciones a las aportaciones económicas impuestas por el Estado, independientemente del nombre que se les designe, como impuestos, derechos y contribuciones de mejoras, y son identificadas con el nombre genérico de tributos en razón de la imposición unilateral por parte del ente público.

Para su validez constitucional es necesario que sus elementos esenciales se encuentren consignados de manera expresa en la Ley, conforme al artículo 31, fracción IV, de nuestra Carta Magna, que es obligación de los mexicanos contribuir al gasto público.

Siendo los elementos esenciales de los tributos, los siguientes: objeto, sujeto, base gravable, tasa o tarifa y la época de pago, mismos que deberán de reflejar la capacidad contributiva de los particulares así como determinar un Impuesto según sus posibilidades económicas.

Cabe hacer la precisión que existen criterios emitidos por las autoridades jurisdiccionales en materia de impuestos inmobiliarios surgidos con motivo de la implementación de tarifas progresivas para la determinación de Impuesto sobre Traslado de Dominio e Impuesto Predial, donde se establece que las tarifas progresivas se encuentran acordes a los principios de equidad y proporcionalidad tributaria.

Dado que es con base en los rangos que se incluyen como elementos cuantitativos de dichas tarifas, se cumple con el requisito de medición de la carga tributaria que tienen los contribuyentes en virtud de su riqueza, lo que motiva que el Impuesto sea en proporción a esa capacidad contributiva, sin que ello signifique romper con el principio de equidad, dado que ésta sólo opera con respecto a los particulares que tienen igual situación económica, a los que se les determina un impuesto a pagar en base al mismo rango sobre el cual se ubican según su base gravable, resultando así que la tarifa progresiva cumple con los requisitos avalados por las autoridades Legislativas y respaldado por las máximas autoridades jurisdiccionales, al ser proporcional y equitativa en términos del numeral 31, fracción IV, de la Constitución Política de los Estados Unidos Mexicanos, determinando una contribución directamente sobre la riqueza de los particulares.

En relación con lo anterior y derivado de la implementación de la tarifa progresiva para la determinación del Impuesto sobre Traslado de Dominio e Impuesto Predial, así como de los diversos procesos de juicio de amparo que se tramitaron sobre las contribuciones causadas bajo este esquema tributario, se reconoció por parte de los Juzgados de Distrito, así como por parte de los Tribunales Colegiados de Circuito, en principio, la posibilidad de establecer una tarifa para este impuesto dentro de la Ley de Ingresos, diversa a la contenida en la Ley de Hacienda de los Municipios del Estado de Querétaro.

Lo anterior con la finalidad de describir las características del traslado de dominio y su administración en el Municipio de San Juan del Río, Qro. y principalmente estructurar e implementar una "Tabla de Valores Progresivos" que dé equidad y proporcionalidad al Impuesto sobre Traslado de Dominio, se tomó la muestra representativa del total de predios registrados en el padrón sobre su valor comercial y valor de operación.

### **ANÁLISIS MATEMÁTICO**

Regresión Geométrica con Tendencia.

Este modelo de regresión ha sido la mejor alternativa que se ha encontrado para la realización de la "Tabla de Valores Progresivos" en virtud que logra un coeficiente de determinación suficientemente apropiado y determinístico (96% en su cálculo general), además de que el comportamiento de los valores progresivos de la tabla evidentemente tienden a un comportamiento exponencial con tendencia uniforme, misma que se le asigna equitativamente a la cuota fija en pesos.

La función que define el modelo es la siguiente:

$Y_i = A \cdot B^{x_i}$  E En la cual:

$Y_i$  = Variable dependiente, iésima observación  
 A, B: = Parámetros de la ecuación, que generalmente son desconocidos E: = Error asociado al modelo

$X_i$  : = Valor de la iésima observación de la variable independiente  
 Al sustituir los parámetros por estimadores, el modelo adopta la siguiente forma:

$$y_i = a * b^{x_i}$$

La ecuación se transforma aplicando logaritmos de ambos lados, con lo cual se convierte a una forma lineal:

$$\ln y_i = \ln a + x_i * \ln b$$

Tabla de datos

Para el ajuste de un conjunto de datos al modelo geométrico de regresión, se construye la siguiente tabla de datos:

Estimadores del modelo

Los estimadores para el ajuste del modelo, se calculan de la siguiente manera:

$$x = \frac{\sum x * \ln y - (\sum x * \sum \ln y / n)}{\sum x^2 - (\sum x)^2 / n}$$

$$x = \frac{\sum \ln y - \ln b * \sum x}{n}$$

Será necesario utilizar antilogaritmos para obtener los valores finales de a y b

*Análisis de varianza para la regresión*

Con el objeto de determinar si el modelo explica o no el proyecto, se realiza el análisis de varianza, que se calcula de la siguiente manera:

Fuente de Variación	Grados de libertad	Suma de cuadrados	Cuadrado medio	F calculada	F tabulada
Regresión	1	$\ln b^* (\sum x \ln y - \sum x * \sum \ln y / n)$	S.C. Reg/1	C.M.Reg/C.M.Error	
Error	n-2	S.C. Total - S.C. Regresión	S.C. Error/(n-2)		
Total	n-1	$\sum (\ln y)^2 - (\sum \ln y)^2 / n$	n-1		

La prueba de hipótesis es:

$H_0$ : El modelo no explica el fenómeno en estudio  $H_a$ : El modelo sí explica el fenómeno en estudio  
 Para buscar en la tabla la F tabulada, se usan el numerador los grados de libertad de regresión y en el denominador, de acuerdo al nivel de significancia escogido (al 5% y al 1%)

Si el valor de F calculada es mayor que el de F tabulada, se rechaza  $H_0$ , en caso contrario se acepta

*Grado de ajuste del modelo*

Para determinar el grado de ajuste del modelo, se calcula el coeficiente de determinación, de la siguiente manera:

$$r^2 = \frac{\ln b * \sum x \ln y}{\sum (\ln y)^2 - (\sum \ln y)^2 / n}$$

Tabla de Valores Progresivos

NÚMERO DE RANGO	RANGO DE VALORES		CUOTA FIJA EN PESOS	TARIFA SOBRE EL EXCEDENTE DEL LÍMITE INFERIOR
	INFERIOR	SUPERIOR		
1	0.00	104,709.52	\$0.00	0.044999
2	104,709.53	241,328.34	4,711.92	0.045689
3	241,328.35	556,199.39	10,953.99	0.046086
4	556,199.40	1,281,895.69	25,465.19	0.046486
5	1,281,895.70	2,954,437.86	59,199.97	0.046889
6	2,954,437.87	6,809,214.78	137,624.60	0.047296
7	6,809,214.79	15,693,478.12	319,941.57	0.047706
8	15,693,478.13	En adelante	743,781.33	0.048120

Dando también como resultado que dentro de los 8 niveles de encuentra el 99.9% del total de los predios del Municipio de San Juan del Río, Qro.,. El coeficiente de determinación encontrado en la proyección de la tabla del 97.89%, suficientemente significativo.

Otro comentario importante es que en los rangos encontrados, que denominaremos "Intervalos de confianza" simula claramente una tendencia a la conocida "Campana de Gauss-Jordan", donde la mayoría de los predios tiende a una normalidad estandarizada exactamente en la parte central de la tabla, lo que garantiza estadísticamente la equidad y buena distribución de los rangos de los valores comerciales y de operación.

Una vez encontrados los rangos óptimos, y aplicando la Regresión Geométrica con tendencia, se procedió ahora a calcular la cuota fija que corresponde a cada rango de valor comercial.

Ésta se instrumentó con la misma técnica aplicada a los rangos de los valores comerciales, para de esta manera garantizar la misma tendencia, monto mínimo que se deberá pagar para cualquier predio que no supere los \$429,024.75 del valor.

Así mismo, se realizaron los mismos procesos estadísticos anteriores para comprobar la fidelidad de la tabla en cuanto a las cuotas fijas aplicadas al cobro.

NÚMERO DE RANGO	RANGO DE VALORES		CUOTA FIJA EN PESOS	TARIFA SOBRE EL EXCEDENTE DEL LÍMITE INFERIOR
	INFERIOR	SUPERIOR		
1	0.00	104,709.52	\$0.00	0.044999
2	104,709.53	241,328.34	4,711.92	0.045689
3	241,328.35	556,199.39	10,953.99	0.046086
4	556,199.40	1,281,895.69	25,465.19	0.046486
5	1,281,895.70	2,954,437.86	59,199.97	0.046889
6	2,954,437.87	6,809,214.78	137,624.60	0.047296
7	6,809,214.79	15,693,478.12	319,941.57	0.047706
8	15,693,478.13	En adelante	743,781.33	0.048120

Finalmente, la última columna de la tabla se refiere al factor que se aplica al excedente del valor de cada predio sobre el límite inferior que muestra la tabla. Este factor debe de tener la discrecionalidad de que al ser aplicado al excedente máximo de un rango no supere en cifra al pago del siguiente rango mínimo del siguiente valor, de tal manera que la fórmula para encontrar estos factores, es la siguiente:

$$X_i = (CP_{i+1} - CP_i) / (LS_i - LI_i)$$

Dónde:

$X_i$  = Factor aplicable sobre el excedente del valor de cada predio al límite inferior.

$CP_{i+1}$  = Cuota en pesos en el intervalo  $i$  más uno

$CP_i$  = Cuota en pesos en el intervalo  $i$

$LS_i$  = Límite superior en el intervalo  $i$

$LI_i$  = Límite inferior en el intervalo  $i$

Con esta fórmula se garantiza que no habrá ningún traslape en la aplicación de los excedentes del valor sobre los límites inferiores de todos los niveles de la tabla.

La tabla final es la siguiente:

NÚMERO DE RANGO	RANGO DE VALORES		CUOTA FIJA EN PESOS	TARIFA SOBRE EL EXCEDENTE DEL LÍMITE INFERIOR
	INFERIOR	SUPERIOR		
1	0.00	104,709.52	\$0.00	0.044999
2	104,709.53	241,328.34	4,711.92	0.045689
3	241,328.35	556,199.39	10,953.99	0.046086
4	556,199.40	1,281,895.69	25,465.19	0.046486
5	1,281,895.70	2,954,437.86	59,199.97	0.046889
6	2,954,437.87	6,809,214.78	137,624.60	0.047296
7	6,809,214.79	15,693,478.12	319,941.57	0.047706
8	15,693,478.13	En adelante	743,781.33	0.048120

Que con el fin de reforzar el principio de libre hacienda de los Municipios, consagrado dentro del numeral 115, fracción IV, de la Constitución Política de los Estados Unidos Mexicanos, así como para una debida tutela por cuanto ve al cobro, determinación, cuantificación y pago del Impuesto sobre Fraccionamientos, Condominios, Fusión, Subdivisión y Relotificación de Predios, así como de la eficacia de su aplicación, se estima necesario individualizar de manera positiva cada uno de los elementos de la presente contribución dentro de la Ley de Ingresos de este Municipio, de modo que los elementos del Impuesto sobre Fraccionamientos, Condominios, Fusión, Subdivisión y Relotificación de Predios, encuentra su fundamentación dentro de ésta, quedando, de estimarlo así, como una norma accesoria la Ley de Hacienda de los Municipios del Estado de Querétaro.

Es así que si los municipios sólo pueden percibir aquellas contribuciones que se establezcan dentro de sus respectivas Leyes de Ingresos, es por ende que resulta imperioso fundar de manera expresa y minuciosa todos y cada uno de los elementos de la contribución dentro de la Ley de Ingresos respectiva a este Municipio, siendo los elementos esenciales de la contribución.

Aunado al hecho de que, de esta manera la recaudación, determinación y pago de las contribuciones, no se encuentran supeditadas de forma directa a la Ley de Hacienda de los Municipios del Estado de Querétaro, al contar la Ley de Ingresos con los elementos suficientes para la determinación del Impuesto sobre Fraccionamientos, Condominios, Fusión, Subdivisión y Relotificación de Predios. Ello con base en los criterios jurisprudenciales mencionados con anterioridad.

Es decir, se busca el reconocimiento de una libre hacienda al establecer de forma autónoma los elementos necesarios de una contribución dentro de la Ley de Ingresos, sin supeditarse su aplicación con una Ley de Hacienda de los Municipios del Estado de Querétaro.

Por lo cual, se propone para una efectiva y debida particularización de dichos elementos la implementación de los elementos tributarios para el establecimiento de los Impuestos dentro del presente proyecto de Ley de Ingresos, que contendrá los supuestos necesarios y relativos al Impuesto sobre Fraccionamientos, Condominios, Fusión, Subdivisión y Relotificación de Predios.

Que no se incluye el cobro del Impuesto para Educación y Obras Públicas Municipales, contenido dentro de los numerales 90 a 93 de la Ley de Hacienda de los Municipios del Estado de Querétaro, publicada en fecha 17 de octubre de 2013; sobre contribuciones causadas durante el ejercicio fiscal 2017, en virtud de que, tal y como se desprende de los diversos criterios emitidos por las autoridades Jurisdiccionales del orden Federal, dicho tributo resulta contrario a la Constitución Política de los Estados Unidos Mexicanos al establecer como base gravable el pago realizado por los conceptos de Impuestos y Derechos, imponiendo así una carga tributaria que se determina sobre el cumplimiento de una obligación fiscal extinta, es decir, el pago de otro tributo.

**16.** Que a través del Decreto publicado en el Diario Oficial de la Federación, en fecha 27 de enero de 2016, se ordenó la desindexación del Salario Mínimo como factor de cálculo, substituyéndose por la Unidad de Medida y Actualización emitida por el INEGI; estableciendo así que las obligaciones y supuestos denominados en unidades de medida y actualización se considerarán de monto determinado y se solventarán entregando su equivalente en Moneda Nacional.

Al efecto, deberá de multiplicarse el monto de la obligación o supuesto expresado en las citadas unidades, por el valor de la misma a la fecha correspondiente.

El Decreto antes referido, en su artículo Cuarto Transitorio dispone que el Congreso de la Unión, las Legislaturas de los Estados, la Asamblea Legislativa del Distrito Federal, así como las Administraciones Públicas Federal, Estatales, del Distrito Federal y Municipales, deberán realizar las adecuaciones que correspondan en las Leyes y ordenamientos de su competencia, según sea el caso, en un plazo máximo de un año, contado a partir de la entrada en vigor de dicho decreto, a efecto de eliminar las referencias al salario mínimo como unidad de cuenta, índice, base, medida o referencia y sustituirlas por las relativas a la Unidad de Medida y Actualización.

Así pues, debemos entender como Unidad de Medida y Actualización (UMA), la referencia económica en pesos para determinar la cuantía del pago de las obligaciones y supuestos previstos en las leyes.

En razón de lo antes expuesto, es que la presente Ley se emite de conformidad con los lineamientos federales aplicables en materia de Factor de Cálculo sobre base monetaria.

**17.** Que en cuanto a las aportaciones y participaciones federales, éstas se determinaron conforme a la Ley de Coordinación Fiscal, la Ley de Coordinación Fiscal Estatal Intermunicipal del Estado de Querétaro, la Ley que Fija las Bases, Montos y Plazos conforme a las cuales se distribuirán las Participaciones Federales correspondientes a los Municipios del Estado de Querétaro, para el Ejercicio Fiscal 2019, y demás disposiciones aplicables.

18. Que las Participaciones y Aportaciones Federales forman parte integral de los ingresos del municipio en cada ejercicio fiscal. No obstante, para el ejercicio fiscal 2019, esos rubros son proyectados en montos estimados, debido a que en su determinación influyen diversos factores externos como lo son: la transición del Gobierno Federal y todas las circunstancias que ello representa; la falta de elementos sólidos que doten de certeza al actuar del municipio en la proyección de sus ingresos por concepto de participaciones y aportaciones; y las obligaciones establecidas en normas del ámbito local, como son los plazos. No se debe omitir señalar que el actuar del Municipio debe ser con total responsabilidad, a fin de no romper el equilibrio presupuestario e incurrir en déficit que repercuta en la economía de los habitantes de este Municipio.

19. Que el presente, es un instrumento jurídico que refleja los recursos a obtener por el Municipio, sirviendo de base en la formulación de su Presupuesto de Egresos y como ordenamiento jurídico de observación básica y primordial que permite fiscalizar las cuentas públicas, es decir, conocer la debida aplicación de recursos, lo que constituye una garantía al gobernado en la recaudación y el ejercicio del gasto público.

20. Que debe tenerse presente la facultad del Congreso de la Unión, contenida en el artículo 73, fracción XXVIII, de la Constitución Política de los Estados Unidos Mexicanos, para expedir las leyes en materia de contabilidad gubernamental que regirán la contabilidad, para expedir leyes en materia de contabilidad pública y la presentación homogénea de información financiera, de ingresos y egresos, así como patrimonial para la Federación, los Estados, los Municipios, el Distrito Federal y los órganos político-administrativos de sus demarcaciones territoriales, a fin de garantizar su armonización a nivel nacional.

21. Que en cumplimiento a dicha disposición, se expidió la Ley General de Contabilidad Gubernamental, la cual continúa vigente, y la cual tiene por objeto establecer los criterios generales que regirán la Contabilidad Gubernamental y la emisión de información financiera de los entes públicos, con el fin de lograr su adecuada armonización, ello con la finalidad de facilitar el registro y la fiscalización de los activos, pasivos, ingresos y gastos, así como contribuir a medir la eficacia, economía y eficiencia del gasto e ingreso público.

La mencionada Ley es de observancia obligatoria para los Ayuntamientos y las entidades de la administración pública paramunicipal. De la misma manera, los gobiernos estatales deberán coordinarse con los municipales para que éstos armonicen su contabilidad, con base en las disposiciones de dicho ordenamiento, ya que los objetivos esenciales son incrementar la calidad del gasto, fortalecer la transparencia y la rendición de cuentas.

22. Que para el registro de las operaciones presupuestarias y contables, los entes públicos deberán ajustarse a sus respectivos catálogos de cuentas, cuyas listas estarán alineadas tanto conceptualmente como en sus principales agregados al plan de cuentas que se emita, agregando que dichas cuentas serán aprobadas en los municipios, por la unidad administrativa competente en materia de contabilidad gubernamental que corresponda en cada caso.

23. Que el espíritu de la Ley General de Contabilidad Gubernamental, es que la información contable mantenga estricta congruencia con la información presupuestaria, control de inventarios, integración de la información financiera, sistematización que permita la obtención de información clara, concisa, oportuna y veraz y registros contables en cuentas específicas del activo; en ese contexto, y dada la relevancia de esta norma general, la presente Ley continúa observando los principios y lineamientos obligatorios en dicha materia.

24. Que con fechas 27 de abril del 2016 y 30 de enero de 2018, se publicaron en el Diario Oficial de la Federación, la Ley de Disciplina Financiera de las Entidades Federativas y de los Municipios y diversas reformas a dicho ordenamiento, mismo que tiene como finalidad establecer los criterios generales de responsabilidad hacendaria y financiera que regirán a las Entidades Federativas y los Municipios, así como sus respectivos entes públicos, para un manejo sostenible de sus finanzas públicas.

25. Que en estricto apego al cumplimiento de la Ley General de Contabilidad Gubernamental y la Ley de Disciplina Financiera de las Entidades Federativas y los Municipios, se atienden los criterios emitidos por el Consejo Nacional de Armonización Contable, que buscan homologar conceptualmente la integración de los conceptos, de igual manera se adjuntan a la presente Ley los anexos correspondientes a los formatos 7A y 7C.

Por lo anteriormente expuesto, la Quincuagésima Novena Legislatura del Estado de Querétaro, expide el siguiente:

**LEY DE INGRESOS DEL MUNICIPIO DE SAN JUAN DEL RÍO, QRO.,  
PARA EL EJERCICIO FISCAL 2019**

**Artículo 1.** En el Ejercicio Fiscal comprendido entre el 1º de enero y el 31 de diciembre de 2019, los ingresos del Municipio de San Juan del Río, Qro., estarán integrados conforme lo que establece el artículo 14 y 16 de la Ley de Hacienda de los Municipios del Estado de Querétaro, mismos que se señalan en el artículo 2 de la presente Ley.

**Artículo 2.** Los ingresos para el ejercicio fiscal 2019, se conformarán de la siguiente manera:

CONCEPTO	IMPORTE
Impuestos	\$405,904,921.00
Contribuciones de Mejoras	\$0.00
Derechos	\$147,890,373.00
Productos	\$350,000.00
Aprovechamientos	\$17,300,000.00
Ingresos por la Venta de Bienes y Prestación de Servicios	\$0.00
<b>Total de Ingresos Propios</b>	<b>\$571,445,294.00</b>
Participaciones, Aportaciones Convenios, Incentivos Derivados de la Colaboración Fiscal y Fondos Distintos de Aportaciones	\$552,614,290.00
Transferencias, Asignaciones, Subsidios y Subvenciones	\$0.00
<b>Total Participaciones, Aportaciones, Convenios, Incentivos Derivados de la Colaboración Fiscal y Fondos Distintos de Aportaciones, Transferencias, Asignaciones, Subsidios y Subvenciones</b>	<b>\$552,614,290.00</b>
Ingresos derivados de financiamiento	\$0.00
<b>Total de Ingresos Derivados de Financiamiento</b>	<b>\$0.00</b>
Financiamiento Propio	\$0.00
<b>Total de Ingresos de Financiamiento Propio</b>	<b>\$0.00</b>
<b>Total de Ingresos para el Ejercicio Fiscal 2019</b>	<b>\$1,124,059,584.00</b>

**Artículo 3.** Se percibirán ingresos por los siguientes Impuestos:

CONCEPTO	IMPORTE
<b>IMPUESTOS SOBRE INGRESOS</b>	<b>\$1,349,000.00</b>
Impuesto de Entretenimientos Públicos Municipales	\$1,349,000.00
<b>IMPUESTOS SOBRE EL PATRIMONIO</b>	<b>\$358,991,091.00</b>
Impuesto Predial	\$168,351,101.00
Impuesto sobre Traslado de Dominio	\$182,653,990.00
Impuesto sobre Fraccionamientos, Condominios, Fusión, Subdivisión y Relotificación de Predios	\$7,986,000.00
<b>ACCESORIOS</b>	<b>\$5,164,830.00</b>
<b>OTROS IMPUESTOS</b>	<b>\$4,400,000.00</b>
Impuesto para Educación y Obras Públicas Municipales	\$4,400,000.00
<b>IMPUESTOS NO COMPRENDIDOS EN LA LEY DE INGRESOS VIGENTE CAUSADOS EN EJERCICIOS FISCALES ANTERIORES PENDIENTES DE LIQUIDACIÓN O PAGO.</b>	<b>\$36,000,000.00</b>
Contribuciones de mejoras no comprendidos en la Ley de Ingresos Vigente causados en ejercicios fiscales anteriores pendientes de liquidación o pago.	\$36,000,000.00
<b>Total de Impuestos</b>	<b>\$405,904,921.00</b>

**Artículo 4.** Se percibirán ingresos por las siguientes Contribuciones de Mejoras:

CONCEPTO	IMPORTE
<b>CONTRIBUCIONES DE MEJORAS</b>	<b>\$0.00</b>
Contribuciones de Mejoras por Obras Públicas	\$0.00
<b>CONTRIBUCIONES DE MEJORAS NO COMPRENDIDOS EN LA LEY DE INGRESOS VIGENTE, CAUSADOS EN EJERCICIOS FISCALES ANTERIORES, PENDIENTES DE LIQUIDACIÓN O PAGO</b>	<b>\$0.00</b>
Contribuciones de Mejoras no comprendidos en la Ley de Ingresos vigente, causados en ejercicios fiscales anteriores, pendientes de liquidación o pago	\$0.00
<b>Total de Contribuciones de Mejoras</b>	<b>\$0.00</b>

**Artículo 5.** Se percibirán ingresos por los siguientes Derechos:



CONCEPTO	IMPORTE
<b>DERECHOS POR EL USO, GOCE, APROVECHAMIENTO, EXPLOTACIÓN DE BIENES DEL DOMINIO PÚBLICO</b>	<b>\$1,321,000.00</b>
Uso, goce, aprovechamientos o explotación de bienes del dominio público	\$1,321,000.00
<b>DERECHOS POR LA PRESTACION DE SERVICIOS</b>	<b>\$141,092,727.00</b>
Por los servicios prestados relacionados con la obtención o revalidación de la Licencia Municipal de Funcionamiento	\$8,186,275.00
Por los servicios prestados por diversos conceptos relacionados con Construcciones y Urbanizaciones	\$41,812,080.00
Por el servicio de Agua Potable, Alcantarillado y Saneamiento	\$0.00
Por el servicio de Alumbrado Público	\$64,129,946.00
Por los servicios prestados por el Registro Civil	\$5,500,000.00
Por los servicios prestados por la dependencia encargada de la Seguridad Pública, Policía y Tránsito Municipal	\$149,470.00
Por los servicios prestados por la dependencia encargada de los Servicios Públicos Municipales	\$133,066.00
Por los servicios prestados por los Panteones Municipales	\$1,899,900.00
Por los servicios prestados por el Rastro Municipal	\$7,186,180.00
Por los servicios prestados en Mercados Municipales	\$550,084.00
Por los servicios prestados por la Secretaría del Ayuntamiento	\$3,650,000.00
Por el servicio de Registro de Fierros Quemadores y su Renovación	\$0.00
Por los servicios prestados por Otras Autoridades Municipales	\$7,895,726.00
<b>ACCESORIOS</b>	<b>\$5,476,646.00</b>
<b>OTROS DERECHOS</b>	<b>\$0.00</b>
<b>DERECHOS NO COMPRENDIDOS EN LA LEY DE INGRESOS VIGENTE, CAUSADOS EN EJERCICIOS FISCALES ANTERIORES, PENDIENTES DE LIQUIDACIÓN O PAGO</b>	<b>\$0.00</b>
Derechos no comprendidos en la Ley de Ingresos vigente, causados en ejercicios fiscales anteriores, pendientes de liquidación o pago	\$0.00
<b>Total de Derechos</b>	<b>\$147,890,373.00</b>

**Artículo 6.** Se percibirán ingresos por los siguientes Productos:

CONCEPTO	IMPORTE
<b>PRODUCTOS</b>	<b>\$350,000.00</b>
Productos	\$350,000.00
<b>PRODUCTOS NO COMPRENDIDOS EN LA LEY DE INGRESOS VIGENTE, CAUSADOS EN EJERCICIOS FISCALES ANTERIORES, PENDIENTES DE LIQUIDACIÓN O PAGO</b>	<b>\$0.00</b>
Productos no comprendidos en la Ley de Ingresos vigente, causados en ejercicios fiscales anteriores, pendientes de liquidación o pago	\$0.00
<b>Total de Productos</b>	<b>\$350,000.00</b>

**Artículo 7.** Se percibirán ingresos por los siguientes Aprovechamientos:

CONCEPTO	IMPORTE
<b>APROVECHAMIENTOS</b>	<b>\$0.00</b>
Aprovechamientos	\$17,300,000.00
Aprovechamientos Patrimoniales	\$0.00
Accesorios de Aprovechamientos	\$0.00
<b>APROVECHAMIENTOS NO COMPRENDIDOS EN LA LEY DE INGRESOS VIGENTE, CAUSADOS EN EJERCICIOS FISCALES ANTERIORES, PENDIENTES DE LIQUIDACIÓN O PAGO</b>	<b>\$0.00</b>
Aprovechamientos no comprendidos en la Ley de Ingresos vigente, causados en ejercicios fiscales anteriores, pendientes de liquidación o pago	\$0.00
<b>Total de Aprovechamientos</b>	<b>\$17,300,000.00</b>

**Artículo 8.** Para el Ejercicio Fiscal de 2019, los Ingresos por la Venta de Bienes y Prestación de Servicios de Organismos Descentralizados que percibirán como ingresos propios y otros ingresos se estima serán por las cantidades que a continuación se presentan:

CONCEPTO	IMPORTE
<b>INGRESOS POR LA VENTA DE BIENES Y PRESTACIÓN DE SERVICIOS DE ORGANISMOS DESCENTRALIZADOS</b>	<b>\$0.00</b>
Sistema Municipal para el Desarrollo Integral de la Familia	\$0.00
Instituto Municipal de la Mujer	\$0.00
Instituto Municipal de Cultura, Turismo y Juventud	\$0.00
Junta de Agua Potable y Alcantarillado Municipal	\$0.00
Otros	\$0.00
<b>INGRESOS DE OPERACIÓN DE ENTIDADES PARAMUNICIPALES EMPRESARIALES</b>	<b>\$0.00</b>
Ingresos de operación de Entidades Paramunicipales Empresariales	\$0.00
<b>INGRESOS POR LA VENTA DE BIENES Y SERVICIOS PRODUCIDOS EN ESTABLECIMIENTOS DEL GOBIERNO CENTRAL</b>	<b>\$0.00</b>
Ingresos por la Venta de Bienes y Servicios de Organismos Producidos en Establecimientos del Gobierno Central	\$0.00
<b>Total de ingresos por venta de Bienes y Servicios</b>	<b>\$0.00</b>

**Artículo 9.** De conformidad con las disposiciones contenidas en la Ley de Hacienda de los Municipios del Estado de Querétaro, y en la Ley de Coordinación Fiscal, se percibirán ingresos por las siguientes Participaciones, Aportaciones, Convenios, Incentivos Derivados de la Colaboración Fiscal y Fondos Distintos de Aportaciones:

CONCEPTO	IMPORTE
<b>PARTICIPACIONES</b>	<b>\$324,950,527.00</b>
Fondo General de Participaciones	\$192,577,655.00
Fondo de Fomento Municipal	\$61,201,934
Por el Impuesto Especial sobre Producción y Servicios	\$4,583,715.00
Fondo de Fiscalización y Recaudación	\$11,900,333.00
Incentivos a la Venta Final de Gasolinas y Diesel	\$14,057,445.00
Por el Impuesto Federal sobre Tenencia o Uso de Vehículos	\$0.00
Por el Impuesto sobre Automóviles Nuevos	\$5,656,742.00
Impuesto por la Venta de Bienes cuya enajenación se encuentra gravada por la Ley del Impuesto Especial sobre Producción y Servicios	\$487,119
Fondo ISR	\$34,485,584.00
Reserva de Contingencia	\$0.00
Otras Participaciones	\$0.00
<b>APORTACIONES</b>	<b>\$227,663,763.00</b>
Fondo de Aportaciones para la Infraestructura Social Municipal	\$67,675,068.00
Fondo de Aportaciones para el Fortalecimiento de los Municipios y de las Demarcaciones Territoriales del Distrito Federal	\$159,988,695.00
<b>CONVENIOS</b>	<b>\$0.00</b>
Convenio con Caminos y Puentes Federales (CAPUFE)	\$0.00
<b>INCENTIVOS DERIVADOS DE LA COLABORACION FISCAL</b>	<b>\$0.00</b>
Incentivos Derivados de la Colaboración Fiscal	\$0.00
<b>FONDOS DISTINTOS DE APORTACIONES</b>	<b>\$0.00</b>
Fondos Distintos de Aportaciones	\$0.00
<b>Total de Participaciones y Aportaciones</b>	<b>\$552,614,290.00</b>

**Artículo 10.** Se percibirán Ingresos por las Transferencias y Asignaciones, Subsidios y Subvenciones:

CONCEPTO	IMPORTE
Transferencias y Asignaciones	\$0.00
Subsidios y Subvenciones	\$0.00
<b>Total de Transferencias, Asignaciones, Subsidios y Subvenciones</b>	<b>\$0.00</b>

**Artículo 11.** Se percibirán Ingresos derivados de financiamiento, por los siguientes conceptos:

CONCEPTO	IMPORTE
<b>INGRESOS DERIVADOS DE FINANCIAMIENTOS</b>	
Endeudamiento Interno	\$0.00
Endeudamiento Externo	\$0.00
Financiamiento Interno	\$0.00
<b>Total de Ingresos Derivados de Financiamiento</b>	<b>\$0.00</b>

**Artículo 12.** De conformidad con lo establecido con la Ley para el Manejo de los Recursos Públicos del Estado de Querétaro, el Financiamiento Propio previsto al inicio del ejercicio fiscal 2019, se integra por:

CONCEPTO	IMPORTE
<b>Financiamiento Propio</b>	
Transferencia Federales Etiquetadas	\$0.00
Transferencia Estatales Etiquetadas	\$0.00
Disponibilidades	\$0.00
<b>Total de Ingresos de Financiamiento Propio</b>	<b>\$0.00</b>

### Sección Primera Impuestos

**Artículo 13.** El Impuesto de Entretenimientos Públicos Municipales se constituirá con base en los siguientes elementos:

- I. Es objeto de este Impuesto, el ingreso que se obtenga por la realización de funciones de teatro, circo, lucha libre y boxeo, corridas de toros, espectáculos deportivos, audiciones y espectáculos musicales o de cualquier otro tipo con cuota de admisión y la explotación de aparatos electromecánicos, mecánicos, electrónicos y otros similares accionados o no por monedas, que se realicen en el territorio del Municipio de San Juan del Río, Qro.;

Son sujetos de este Impuesto las personas físicas y morales que habitual o eventualmente obtengan ingresos con motivo de las actividades antes descritas.

El Impuesto de Entretenimientos Públicos Municipales, se causará en el momento en que se perciban los ingresos a que se refiere la fracción I del presente artículo, y su base será el monto total de los mismos;

En el caso de espectáculos públicos que se ofrezcan gratuitamente, pero que condicione el acceso del público a la compra de un artículo en promoción, se tomará como base del impuesto el 50% del valor del artículo promocionado;

La tasa aplicable para el cálculo del Impuesto de Entretenimientos Públicos Municipales, será con base a la siguiente tabla:

CONCEPTO	TASA EN %
Por cada evento o espectáculo	5
Por cada función de circo	2.5
Por cualquier evento o espectáculo que contemple la venta y consumo de bebidas alcohólicas, causará y pagará adicionalmente al costo determinado	10

Para desarrollar cualquier evento, todo el boletaje, incluyendo cortesías, deberá ser sellado por el área correspondiente del Municipio. Los eventos sin costo de acceso, sólo causará y pagará el derecho correspondiente por concepto de permiso.

Serán sujetos para la aplicación de la tasa 0% en este Impuesto:

- a) Los eventos que se realicen en marco de la feria anual organizada por el Municipio de San Juan del Río, Qro., o a través de un concesionario.

**Ingreso anual estimado por esta fracción \$349,000.00**

- II. Se exceptúan de la fracción anterior los siguientes entretenimientos públicos, los cuales pagarán el Impuesto de manera diaria, mensual o anual; o bien, por el periodo autorizado según se especifica a continuación:

CONCEPTO	PERIODO DE PAGO	UMA
Discotecas u otros establecimientos que cuenten con autorización para llevar a cabo espectáculos públicos de manera permanente	Anual	646.85
Establecimientos que de forma adicional a su actividad preponderante cuenten con música en vivo o similares	Anual	57.87
Establecimientos que de forma adicional a su actividad preponderante cuenten con música en vivo o similares	Por evento	3.75
Pistas de baile (aplica exclusivamente para restaurantes y bares.	Anual	25.87
Billares por mesa	Anual	2.49
Máquinas de video juegos, juegos montables de monedas, destreza, máquinas de entretenimiento (se exceptúan de apuesta y juegos de azar) y similares, excepto máquinas despachadoras de productos consumibles y otros, por cada una	Anual	6.24
Sinfonola, similares, mesas de futbolitos y demás juegos de mesa, por cada uno	Anual	0.63
Juegos inflables (por cada juego)	Anual	2.38
Juegos mecánicos, por cada día y por cada uno cuando se ubiquen en predios particulares	Por día	1.97
Máquinas electrónicas de apuesta o juego del azar, por cada una, al interior de Centros de apuestas remotas y salas con sorteos de números	Mensual	11.18
Para el caso de sorteos de números, por cada tablero, pantalla de sorteo o mesa de sorteo autorizado	Mensual	4.60
Cines (por sala)	Anual	19.19
Espectáculos relacionados con las corridas de toros, novilladas, charreadas, jaripeos, rodeos y todos los servicios relacionados a este fin	Por evento	191.95

El pago correspondiente deberá efectuarse al realizar la renovación o expedición de la Licencia Municipal de Funcionamiento, en este último de forma proporcional de acuerdo al mes en que se realice el trámite correspondiente ante la dependencia encargada de regular y expedir las Licencias de Funcionamiento Municipal.

Cuando los pagos contenidos en la presente fracción se realicen de manera anualizada, se deberán hacer conjuntamente con los derechos por la renovación o expedición de la Licencia Municipal de Funcionamiento.

Los eventos en los cuales no sea emitido el boletaje o bien sea sin costo, sólo pagarán el derecho correspondiente por concepto de permiso. Para desarrollar cualquier evento, todo el boletaje incluyendo cortesías deberá ser sellado por el área correspondiente del Municipio.

El cobro de este Impuesto será de forma proporcional de acuerdo al mes en que se realice el trámite correspondiente ante la Dependencia encargada de regular, vigilar y expedir las Licencias de Funcionamiento Municipal.

Cuando por caso fortuito o fuerza mayor, no puedan ser instalados o no puedan funcionar los juegos mecánicos, no se hará el cobro correspondiente al impuesto, debiendo el interventor designado, levantar acta circunstanciada pormenorizando las causas que originaron dicha situación.

Para la autorización de cualquier evento, el promotor, deberá de presentar un depósito o fianza que garantice el desarrollo del mismo, de acuerdo a las disposiciones legales aplicables.

**Ingreso anual estimado por esta fracción \$1,000,000.00**

**Ingreso anual estimado por este artículo \$1,349,000.00**

**Artículo 14.** El Impuesto Predial se determinará, causará y pagará de acuerdo a los elementos siguientes:

Es objeto del Impuesto Predial, la propiedad, la copropiedad, la propiedad en condominio, la copropiedad en condominio, la posesión y la coposesión de todo predio ubicado en el territorio del Municipio de San Juan del Río, Qro.

Son sujetos obligados de este Impuesto los titulares del derecho de propiedad y de propiedad en condominio, los titulares del derecho de copropiedad y de copropiedad en condominio, quienes serán considerados como un solo sujeto, los poseedores y coposeedores, quienes serán considerados como un solo sujeto. El fideicomitente que conserve la posesión o el fiduciario, mientras éste último no transmita la propiedad en ejecución del fideicomiso, los propietarios de las construcciones ubicadas en zonas urbanas ejidales, los propietarios de las construcciones ubicadas en fundos legales, el adquirente, cuando no sea poseedor, en caso de compraventa con reserva de dominio, mientras ésta subsista; y el vendedor que no haya otorgado la posesión, en caso de compraventa celebrada bajo condición, mientras ésta no se realice.

Se presume, para los efectos de este Impuesto, salvo prueba en contrario, que el propietario del suelo lo es también de las construcciones.

Será base gravable del Impuesto Predial, el valor catastral del inmueble, determinado conforme las Tablas de Valores Unitarios de Suelo y Construcción para el Ejercicio Fiscal 2019 aprobadas por la Legislatura del Estado, salvo lo siguiente:

El contribuyente podrá optar por señalar como base gravable del presente Impuesto, el valor comercial del inmueble, mismo que presentará mediante avalúo efectuado por perito valuador autorizado por la Ley o por la autoridad competente.

De no presentar el contribuyente el valor comercial del inmueble dentro de los meses de enero y febrero, se entenderá conforme el valor catastral designado.

Para los efectos de la presente Ley, se entenderá por valor catastral aquél que la dependencia encargada del Catastro correspondiente determine a los inmuebles, conforme a la Ley de la materia y por valor comercial el que tuviera el predio en el supuesto de que fuera objeto de una libre operación onerosa y sea declarado por el contribuyente ante la autoridad municipal, en los términos de la presente Ley.

Los valores unitarios de suelo y construcción para el ejercicio fiscal 2019 serán los propuestos por el Ayuntamiento aprobados por la Legislatura del Estado y publicados en el Periódico Oficial del Gobierno del Estado "La Sombra de Arteaga".

Este Impuesto se causa por cada bimestre en que las personas obligadas a su pago sean titulares de los derechos de propiedad o posesión que constituyen el objeto del mismo.

Para los efectos de esta Ley, el año de calendario se divide en los siguientes bimestres: 1º. enero y febrero; 2º. marzo y abril; 3º. mayo y junio; 4º. julio y agosto; 5º. septiembre y octubre y 6º. noviembre y diciembre.

El pago del Impuesto deberá hacerse por el contribuyente o por la persona que legalmente esté autorizada por él o por las autoridades correspondientes, en efectivo, en las oficinas recaudadoras municipales o en las que autorice la autoridad competente o a través de medios electrónicos, en el caso de que sea autorizado por el encargado de las Finanzas Públicas Municipales. El pago se hará por bimestres vencidos, a más tardar el día quince de los meses de marzo, mayo, julio, septiembre, noviembre y enero, salvo que durante dicho plazo se pretenda enajenar el predio o transmitir su posesión, caso en el cual se hará anticipadamente a más tardar en la fecha de enajenación o transmisión de la posesión.

El pago del Impuesto podrá hacerse por anualidad anticipada, excepto los predios clasificados como fraccionamientos en proceso de ejecución.

En el caso del pago del Impuesto Predial por anualidad anticipada, es decir, aquél que se realice por el concepto de los bimestres que aún no se hayan causado, tendrá el carácter de pago provisional, en tanto el predio no sea sujeto de algún cambio o modificación física o jurídica, que origine diferencias en el mismo.

Para los sujetos de este Impuesto que no estén al corriente del pago bimestral que le corresponda no aplicarán los beneficios, estímulos fiscales y artículos transitorios conforme a lo establecido en la presente Ley.

El Impuesto Predial se determinará de la siguiente forma:

A la base gravable de este impuesto se le aplicará la tarifa progresiva que se indica a continuación:

NÚMERO DE RANGO	RANGO DE VALORES		CUOTA FIJA EN PESOS	TARIFA SOBRE EL EXCEDENTE DEL LÍMITE INFERIOR
	INFERIOR	SUPERIOR		
1	0.00	32,175.98	128.96	0.0009342
2	32,175.99	39,420.95	159.020	0.0051166
3	39,420.96	48,297.26	196.09	0.0051507
4	48,297.27	59,172.22	241.81	0.0051843
5	59,172.23	72,495.87	298.19	0.0052177
6	72,495.88	88,819.56	367.71	0.0052518
7	88,819.57	108,818.81	453.44	0.0052862
8	108,818.82	133,321.24	559.16	0.0053206
9	133,321.25	163,340.81	689.53	0.0053555
10	163,340.82	200,119.81	850.30	0.0053905
11	200,119.82	245,180.23	1,048.56	0.0054256
12	245,180.24	300,386.78	1,293.04	0.0054611
13	300,386.79	368,024.03	1,594.53	0.0054968
14	368,024.04	450,890.97	1,966.32	0.0055327
15	450,890.98	552,416.84	2,424.80	0.0055688
16	552,416.85	676,802.99	2,990.18	0.0056052
17	676,803.00	829,196.84	3,687.39	0.0056417
18	829,196.85	1,015,904.77	4,547.16	0.0056786
19	1,015,904.78	1,244,653.22	5,607.40	0.0057157
20	1,244,653.23	1,524,908.31	6,914.86	0.0057530
21	1,524,908.32	1,868,267.65	8,527.17	0.0057905
22	1,868,267.66	2,288,940.27	10,515.42	0.0058283
23	2,288,940.28	2,804,334.56	12,967.26	0.0058664
24	2,804,334.57	3,435,778.74	15,990.79	0.0059047
25	3,435,778.75	En adelante	19,719.31	0.0059400

Para el cálculo de este Impuesto, a la base gravable se le disminuirá el límite inferior que corresponda y a la diferencia de excedente de límite inferior, se le aplicará la tarifa sobre el excedente del límite inferior, al resultado se le sumará la cuota fija que corresponda, misma que se dividirá entre seis y el importe de dicha operación será el Impuesto Predial a pagar por cada bimestre.

Las autoridades municipales tienen las siguientes facultades:

Solicitar de los sujetos del Impuesto, responsables solidarios y terceros, los datos, informes o documentos para verificar el cumplimiento dado a las disposiciones de esta Ley; solicitar a los peritos valuadores con registro en el Estado, la práctica de avalúos comerciales de predios, referidos al primero de enero de cada año o a la fecha en que sucedan los supuestos en los cuales modifiquen el valor catastral del inmueble, en los siguientes casos: cuando el contribuyente lo solicite, cuando el contribuyente no haya declarado el valor comercial de su predio en los términos de esta Ley, de inmuebles no inscritos en el Padrón Catastral, debiendo solicitar la inscripción correspondiente en la Dirección de Catastro Estatal o Municipal, cuando el valor comercial declarado por el contribuyente sea menor, en más de un diez por ciento, del valor catastral; fijar el valor comercial del predio mediante avalúo practicado por perito valuador con registro en el Estado, en uso de la facultad de verificación; fijar estimativamente el valor comercial del predio, en los casos que el propietario o poseedor impida el acceso del valuador al inmueble objeto de este Impuesto; requerir el pago de cantidades omitidas por concepto de este Impuesto; designar a los peritos valuadores con registro en el Estado que deben practicar los avalúos de predios conforme al presente ordenamiento; imponer las sanciones administrativas por infracciones a esta Ley y formular, ante las autoridades competentes, las denuncias o querellas por la presunta comisión de delitos fiscales; aplicar el procedimiento administrativo de ejecución en los términos de las leyes fiscales relativas; ejercer facultades de comprobación en términos de lo dispuesto en el Código Fiscal del Estado de Querétaro y determinar diferencias por concepto de Impuesto Predial derivadas de omisiones imputables al contribuyente.

El incumplimiento a lo dispuesto en el presente artículo será sancionado conforme a lo dispuesto por la legislación fiscal aplicable.

Cuando no se cubra el pago por el concepto del Impuesto Predial, en las fechas y plazos establecidos en el presente numeral, el monto de las mismas se actualizará desde el mes en que debió hacerse el pago y hasta que el mismo se efectúe, determinándose su cálculo de acuerdo a lo dispuesto en el Código Fiscal del Estado de Querétaro.

Las cantidades actualizadas conservan la naturaleza jurídica que tenían antes de la actualización.

La falta de pago de un crédito fiscal en la fecha o plazo fijado, determinará que el crédito sea exigible, quedando la Autoridad Exactora Municipal en aptitud de iniciar el procedimiento administrativo de ejecución para su recuperación, junto con sus accesorios legales, indemnización, recargos, multas y gastos de ejecución, generados con motivo de la falta de pago de la contribución, de conformidad con lo dispuesto por el Código Fiscal del Estado de Querétaro.

**Ingreso anual estimado por este artículo \$168,351,101.00**

**Artículo 15.** El Impuesto sobre Traslado de Dominio de inmuebles, se causará y pagará conforme a los elementos siguientes:

Es objeto del Impuesto sobre Traslado de Dominio, la adquisición de inmuebles que consistan en el suelo o en el suelo y las construcciones adheridas a él, ubicados en el territorio del Municipio de San Juan del Río, Qro., así como los derechos relacionados con los mismos.

Son sujetos del Impuesto sobre Traslado de Dominio de Inmuebles, las personas físicas o morales que adquieran inmuebles que consistan en el suelo o en el suelo y las construcciones adheridas a él, ubicados en el territorio del Municipio de San Juan del Río, Qro., así como los derechos relacionados con los mismos.

Tratándose de la adquisición de un terreno, el cual tenga construcción al momento del acto o del otorgamiento del contrato respectivo, el adquirente deberá acreditar con la documentación oficial que las construcciones o mejoras fueron hechas por él, de lo contrario, éstas quedarán también gravadas por este Impuesto en los términos de la presente Ley, ya que se considerará que no solamente se transmitió el terreno sin construir, sino también la construcción misma.

Será base gravable de este Impuesto, el valor mayor que resulte entre el valor de operación y el valor fiscal del inmueble a la fecha de operación, este último determinado por el avalúo fiscal practicado por perito valuador autorizado por el Poder Ejecutivo del Estado de Querétaro, el cual tendrá vigencia de un año o tratándose de la primera enajenación de parcelas sobre las que se hubiere adoptado el dominio pleno, por el avalúo practicado en los términos de la Ley Agraria.

Cuando no se pacte precio o monto de la operación, el Impuesto se calculará tomando en cuenta el valor fiscal, conforme al párrafo anterior.

En la adquisición de bienes por remate, el avalúo fiscal deberá referirse a la fecha en que quede firme la aprobación del mismo.

Para los efectos de este artículo, son supuestos legales de causación del Impuesto, la realización de los siguientes actos traslativos de dominio de bienes inmuebles: a) Todo acto por el que se transmita la propiedad, incluyendo la donación, la que ocurra por causa de muerte y la aportación a toda clase de asociaciones y sociedades; b) La compraventa en la que el vendedor se reserve la propiedad, aun cuando la transferencia de ésta opere con posterioridad; c) El contrato en el que se pacte que el futuro comprador entra en posesión de los bienes o que el futuro vendedor reciba el precio de la venta o parte de él, antes de que se formalice el contrato prometido; d) La cesión de derechos al comprador o al futuro comprador, en los casos de los incisos b) y c) que anteceden, respectivamente; e) La fusión y escisión de sociedades; f) El pago en especie, independientemente del acto jurídico que lo origine; g) La constitución de usufructo, transmisión de éste entre vivos o de la nuda propiedad, así como la extinción de usufructo temporal; h) La adquisición de inmuebles por prescripción; i) La cesión de derechos del heredero, legatario o copropietario en la parte relativa y en proporción a los inmuebles.

Se considerará cesión de derechos hereditarios la renuncia o repudiación de la herencia o legado efectuada después de la declaratoria de herederos o legatarios, cuando se incrementen las porciones de los coherederos o legatarios, así como el repudio o cesión de derechos hereditarios hecha en favor de persona determinada cuando se realice antes de la declaratoria de herederos o legatarios. La adquisición por medio de fideicomiso, en los siguientes casos: en el acto en el que el fideicomitente designa o se obliga a designar fideicomisario diverso de él, siempre que no tenga derecho a readquirir del fiduciario los bienes; el acto en el que el fideicomitente pierda el derecho a readquirir los bienes del fiduciario, si se hubiera reservado tal derecho; en la cesión de los derechos que se tengan sobre los bienes afectos al fideicomiso, en cualquiera de los siguientes momentos: el acto en el que el fideicomisario designado ceda sus derechos o dé instrucciones al fiduciario para que transmita la propiedad de los bienes a un tercero. En estos casos, se considerará que el fideicomisario adquiere los bienes en el acto de su designación y que los enajena en el momento de ceder sus derechos o de dar dichas instrucciones; el acto en el que el fideicomitente ceda sus derechos, si entre éstos se incluye el de que los bienes se transmitan a su favor.

De igual forma, se causa este impuesto por j) la división de la copropiedad y la constitución o disolución de la sociedad conyugal, así como la modificación de las capitulaciones matrimoniales, por la parte que se adquiera en demasía del porcentaje que le corresponda al copropietario o cónyuge; k) la adquisición, a través de permuta, caso en el que se considerará que se efectúan dos adquisiciones; l) la adquisición de la propiedad de bienes inmuebles, en virtud de remate judicial o administrativo; m) la devolución de la propiedad de bienes a consecuencia de la rescisión o terminación del contrato por mutuo acuerdo o la reversión en caso de expropiaciones, así como por procedimientos judiciales o administrativos, a menos que se demuestre que la reversión por procedimientos judiciales es debido al detrimento sufrido por el actuar ilegal de un tercero sobre su propiedad; y n) Las estipulaciones hechas a favor de un tercero contenidas en actos jurídicos traslativos de dominio, cuando tenga como fin modificar el adquirente, será considerado como un nuevo acto jurídico, lo que originará el impuesto correspondiente a la primera adquisición con independencia del que se cause en el último acto traslativo.

El pago del Impuesto deberá hacerse dentro de los quince días hábiles siguientes a aquel en que se realice cualquiera de los supuestos que a continuación se señalan: cuando el acto se eleve a escritura pública, el plazo comenzará a contarse a partir de que el acto quede perfeccionado con la firma de los otorgantes, razón por la cual los Notarios están obligados a dejar constancia del día y hora en que se realice la firma; a los tres años de la muerte del autor de la sucesión si transcurrido dicho plazo no se hubiera llevado a cabo la adjudicación, así como al cederse los derechos hereditarios o al enajenarse bienes por la sucesión. En estos últimos casos, el Impuesto correspondiente a la adquisición por causas de muerte, se causará en el momento en que se realice la cesión o la enajenación independientemente del que se cause por el cesionario o por el adquirente; tratándose de adquisiciones efectuadas a través de fideicomiso, cuando: en el acto en el que el fideicomitente designa o se obliga a designar fideicomisario diverso de él, siempre que no tenga derecho a readquirir del fiduciario los bienes. El acto en el que el fideicomitente pierda el derecho a readquirir los bienes del fiduciario, si se hubiere reservado tal derecho. A los tres meses de que haya quedado firme la resolución judicial de prescripción positiva o información de dominio. Cuando se constituya o adquiera el usufructo o la nuda propiedad. Tratándose de adjudicaciones por remate, a los seis meses posteriores a la fecha en que haya quedado firme la resolución que apruebe el remate en cuestión; a la fecha del contrato por el que se realice la transmisión de propiedad o derechos sobre la misma, por cualquier documento de carácter privado. En los contratos en los que la condición suspensiva consista en el otorgamiento de un crédito. Para adquisición, que celebre con instituciones bancarias o financieras, organismos públicos o similares, el momento en que se firme la escritura pública de adquisición.

El Impuesto sobre Traslado de Dominio a cargo de los contribuyentes, se determinará y pagará aplicando la siguiente tarifa progresiva:

NÚMERO DE RANGO	RANGO DE VALORES		CUOTA FIJA EN PESOS	TARIFA SOBRE EL EXCEDENTE DEL LÍMITE INFERIOR
	INFERIOR	SUPERIOR		
1	0.00	104,709.52	0.00	0.044999
2	104,709.53	241,328.34	4,711.92	0.045689
3	241,328.35	556,199.39	10,953.99	0.046086
4	556,199.40	1,281,895.69	25,465.19	0.046486
5	1,281,895.70	2,954,437.86	59,199.97	0.046889
6	2,954,437.87	6,809,214.78	137,624.60	0.047296
7	6,809,214.79	15,693,478.12	319,941.57	0.047706
8	15,693,478.13	En adelante	743,781.33	0.048120

El Impuesto sobre Traslado de Dominio se determinará de la siguiente forma:

A la base gravable de este Impuesto, se le disminuirá el límite inferior que corresponda y a la diferencia de excedente de límite inferior, se le aplicará la tarifa sobre el excedente del límite inferior, al resultado se le sumará la cuota fija que corresponda y el importe de dicha operación será el Impuesto sobre Traslado de Dominio a pagar.

Se derogan las deducciones contempladas para las viviendas de interés social y popular contempladas en la Ley de Hacienda de los Municipios del Estado de Querétaro.

Los causantes de este Impuesto, deberán presentar a través de medios electrónicos en el portal de servicios en línea del Municipio de San Juan del Río, Qro., una declaración o aviso que contendrá: los nombres y domicilios de las partes; fecha en que se extendió la escritura pública y su número, fecha de la celebración del contrato privado o fecha de la resolución administrativa, judicial o de cualquiera otra autoridad competente y fecha en que fue declarada firme en su caso; número de Notaría y nombre del Notario ante quien se haya extendido la escritura, mención de que se trata de contrato privado o indicación de qué autoridad dictó la resolución; la naturaleza o concepto del acto jurídico que se trate; identificación del inmueble, señalando su ubicación, nomenclatura si la tiene, superficie, linderos y nombre de los colindantes; antecedentes de propiedad o de posesión del inmueble en el Registro Público de la Propiedad y del Comercio del Estado de Querétaro; valor gravable conforme a las disposiciones contenidas en este numeral; clave catastral con la que se identifica el inmueble o inmuebles objeto de la traslación de dominio; fecha de la retención realizada por el Notario Público; monto del Impuesto, su actualización y recargos, si fuere el caso, así como el cálculo desglosado de los mismos; copia certificada de la escritura pública, en su caso; comprobante de retención del Impuesto sobre Traslado de Dominio.

Los causantes de este Impuesto que celebren contratos privados o adquisiciones de bienes inmuebles derivados de resolución administrativa, judicial o de cualquiera otra autoridad competente, deberán presentar por escrito una declaración o aviso que contendrá: los nombres y domicilios de las partes; fecha de la celebración del contrato privado o fecha de la resolución de que se trate y fecha en que fue declarada firme en su caso; mención de ser contrato privado o indicación de qué autoridad dictó la resolución; la naturaleza o concepto del acto jurídico que se trate; identificación del inmueble, señalando su ubicación, nomenclatura si la tiene, superficie, linderos y nombre de los colindantes; antecedentes de propiedad o de posesión del inmueble en el Registro Público de la Propiedad y del Comercio; valor gravable conforme a las disposiciones contenidas en este numeral; clave catastral con la que se identifica el inmueble o inmuebles objeto de la traslación de dominio; monto del Impuesto, su actualización y recargos, si fuere el caso, así como el cálculo desglosado de los mismos.

Las declaraciones presentadas electrónicamente o por escrito, se harán conforme a las siguientes reglas: si el acto o contrato traslativo de dominio se hace constar en escritura pública, la declaración será firmada por el Notario que la hubiera autorizado, cuya presentación podrá realizarla un tercero, mismo que previamente el Notario autorizará a través de los medios que señale la autoridad fiscal municipal; cuando se trate de actos o contratos que se hagan constar en documentos privados, la declaración será firmada indistintamente por el adquirente, el enajenante o un Notario y se deberá acompañar de la copia del contrato privado y en los casos de la adquisición de la propiedad como consecuencia de una resolución administrativa, judicial o de cualquier otra autoridad competente, el contribuyente firmará la declaración y acompañará copia certificada de la resolución respectiva, con la constancia, en su caso, de la fecha en que fue declarada firme.

Las declaraciones deberán acompañarse del avalúo fiscal con firma autógrafa y sello original, o en su defecto, copia certificada del mismo.

Las declaraciones previstas en el artículo 63 de la Ley de Hacienda de los Municipios del Estado de Querétaro deberán ser presentadas bajo los mismos términos que la autoridad fiscal municipal señale para tales efectos.

En aquellos casos en los que la declaración del Impuesto sea realizada por Fedatario Público cuya demarcación sea diversa a esta demarcación territorial, deberá presentar mediante Fedatario local las gestiones referentes al acto traslativo de que se trate.

Asimismo, se les agregará el recibo de pago de Impuesto Predial a la fecha de operación y cualquier otro gravamen fiscal derivados de los bienes inmuebles, expedidos dentro de los seis meses anteriores a la fecha de presentación del aviso de traslado de dominio en las oficinas catastrales correspondientes; o bien, se podrá exhibir constancia de no adeudo de Impuesto Predial, siempre y cuando el inmueble se encuentre al corriente dentro del plazo señalado.

El personal de la dependencia encargada de las finanzas públicas no recibirá las declaraciones y demás documentos cuando no cumplan los requisitos señalados.

El Notario que retenga el Impuesto sobre Traslado de Dominio en su carácter de auxiliar del Fisco Municipal, deberá proporcionar al contribuyente que efectúe la operación correspondiente, la información relativa a la determinación de dicho cálculo, y deberá expedir comprobante fiscal de retención en el que conste la operación, el cálculo del Impuesto y las disposiciones legales correspondientes, documento que podrá ser requerido por la autoridad fiscal municipal competente, para asegurar el cabal cumplimiento de la retención de dicho tributo.



Los Notarios Públicos estarán obligados, en su caso cuando así se le requiera por parte de la autoridad fiscal municipal competente a presentar la liquidación y el comprobante de cobro relativo a la retención del Impuesto sobre Traslado de Dominio de la operación que haya pasado ante su fe, cuando presenten la declaración o aviso del entero de dicho Impuesto, ante la dependencia encargada de las Finanzas Públicas Municipales.

La autoridad fiscal municipal competente, podrá verificar la determinación y pago del Impuesto sobre Traslado de Dominio realizado por el sujeto de este impuesto, con el fin de comprobar el completo y efectivo cumplimiento de las obligaciones fiscales a su cargo, lo anterior hasta por el tiempo de un año después de que se haya llevado a cabo el pago del Impuesto sobre Traslado de Dominio.

El incumplimiento a lo dispuesto en el presente artículo será sancionado conforme a lo dispuesto por la legislación fiscal aplicable.

Será requisito esencial para el empadronamiento de cambio de propietario ante la Dirección de Ingresos del Municipio, la presentación del recibo de pago del Impuesto sobre Traslado de Dominio.

Únicamente se admitirá el trámite para el pago del Impuesto sobre Traslado de Dominio, causado con motivo de los actos traslativos de dominio derivados de contratos privados celebrados entre particulares, cuando se haya formalizado ante Notario Público, o en su caso, hayan cumplido con los requisitos legales establecidos en el Código Civil del Estado de Querétaro.

Cuando derivado de la revisión llevada a cabo por parte de la dependencia encargada de las finanzas respecto a los trámites presentados a través de medios electrónicos, resulte la falta de cualquier documento o instrumento, o diferencia en pago que sea indispensable para su empadronamiento, éstos se deberán de subsanar en un plazo de diez días hábiles contados a partir de la fecha de notificación por vía electrónica, con el fin de integrar debidamente el expediente fiscal del trámite de que se trate.

En caso de omisión, se sancionará con base en lo dispuesto por la legislación fiscal aplicable.

Cuando el Impuesto no se hubiera pagado dentro de su plazo ordinario legal, éste se actualizará multiplicándolo por el factor que se obtenga de dividir el Índice Nacional de Precios al Consumidor del mes inmediato anterior a aquél en que se realice el pago, entre el mencionado índice correspondiente al mes anterior a aquél en que se efectúe la adquisición.

Las contribuciones no se actualizarán por fracción de mes, además deberán pagarse recargos por concepto de indemnización al fisco municipal por la falta de pago oportuno. Los recargos se aplicarán cada mes sobre el monto de las contribuciones actualizadas y se calcularán según las tasas que para el pago a plazo y por mora publique la Secretaría de Hacienda y Crédito Público en el Diario Oficial de la Federación.

Las cantidades actualizadas conservan la naturaleza jurídica que tenían antes de la actualización.

La falta de pago de un crédito fiscal en la fecha o plazo fijado, determinará que el crédito sea exigible, quedando la autoridad exactora municipal en aptitud de iniciar el procedimiento administrativo de ejecución para su recuperación, junto con sus accesorios legales, indemnización, recargos, multas y gastos de ejecución, generados con motivo de la falta de pago de la contribución, de conformidad con lo dispuesto por el Código Fiscal del Estado de Querétaro.

**Ingreso anual estimado por este artículo \$182,653,990.00**

**Artículo 16.** Impuesto sobre Fraccionamientos, Condominios, Fusión, Subdivisión y Relotificación de Predios, se causará y pagará de la siguiente forma:

- I. El Impuesto sobre la realización de fraccionamientos o condominios, se causará y pagará de acuerdo a lo siguiente:

Es objeto de este Impuesto la realización de fraccionamientos o condominios, en los términos del Código Urbano del Estado de Querétaro y demás disposiciones legales aplicables.

Son sujetos de este Impuesto las personas que efectúen fraccionamientos o condominios, conforme las disposiciones establecidas en el Código Urbano del Estado de Querétaro.

El Impuesto se causará por metro cuadrado de la superficie vendible, según el tipo de fraccionamiento o condominio, de acuerdo con la siguiente tarifa:

IMPUESTO SOBRE FRACCIONAMIENTOS O CONDOMINIOS	UMA
<b>URBANOS</b>	
a) Residencial	0.46
b) Medio	0.25
c) Popular	0.14
d) Institucionales (Obras de Instituciones de Gobierno Federal, Estatal y Municipal)	0.00
<b>CAMPESTRE</b>	
a) Campestre	0.19
<b>INDUSTRIAL</b>	
a) Industrial	0.48
<b>COMERCIAL</b>	
a) Comercial	0.56
b) Mixto	0.56

Se entiende que se está obligado al pago este Impuesto, al momento de la autorización del fraccionamiento o condominio por la autoridad municipal competente.

El pago por el presente concepto, se realizará dentro de los quince días posteriores a la autorización emitida por la autoridad municipal competente.

No podrá surtir sus efectos jurídicos y materiales, el hecho generador de este Impuesto sobre el bien inmueble correspondiente, hasta en tanto no se realice o se acredite haber realizado el pago por el concepto causado.

**Ingreso anual estimado por esta fracción \$3,993,000.00**

**II. El Impuesto por Fusión se causará y pagará de acuerdo a lo siguiente:**

Es objeto de este Impuesto la unión de dos o más predios que estén contiguos con la intención de formar una sola unidad catastral, en los términos del Código Urbano del Estado de Querétaro y demás disposiciones legales aplicables.

Son sujetos de este Impuesto las personas que efectúen fusiones de predios, conforme las disposiciones establecidas en el Código Urbano del Estado de Querétaro.

En la fusión de predios, el Impuesto se calculará sobre el valor de la fracción o predio fusionado, objeto de la modificación del inmueble, determinado por avalúo fiscal practicado por perito valuador autorizado por el Poder Ejecutivo del Estado de Querétaro, mismo que será presentado por el particular.

Para el caso de las fusiones, se entiende que se está obligado al pago de este Impuesto, una vez obtenida la autorización correspondiente.

El pago por el presente concepto, se realizará dentro de los quince días posteriores a la autorización emitida por la autoridad municipal competente.

En la fusión, el Impuesto se calculará aplicando al valor determinado por el avalúo fiscal, el equivalente al cincuenta por ciento de la suma de la cuota fija y del resultado de la aplicación de la tarifa sobre el excedente del límite inferior que se fije al rango correspondiente para calcular el pago del Impuesto sobre Traslado de Dominio.

No podrá surtir sus efectos jurídicos y materiales, el hecho generador de este Impuesto sobre el bien inmueble correspondiente, hasta en tanto no se realice o se acredite haber realizado el pago por el concepto causado.

Los causantes de este Impuesto, presentarán en la dependencia encargada de las Finanzas Públicas Municipales: oficio de autorización y plano por parte de la Dirección de Desarrollo Urbano; avalúo fiscal con firma autógrafa y sello original del perito, o bien, copia certificada del mismo, practicado por perito valuador autorizado por el Poder Ejecutivo del Estado, el cual tendrá vigencia de un año a partir de su elaboración; copia del pago de los derechos y autorizaciones por concepto de dictamen sobre la subdivisión o fusión; recibo de pago de Impuesto Predial cubierto a la fecha del bimestre de su autorización, de presentar una autorización extemporánea, el recibo de pago deberá ser expedido dentro de los seis meses anteriores a la presentación; identificación oficial del propietario.

A falta de cualquier requisito de los establecidos en el presente ordenamiento, la dependencia encargada de las Finanzas Públicas Municipales se abstendrá de recibir la solicitud para realizar el entero del impuesto de mérito.

**Ingreso anual estimado por esta fracción \$0.00****III. El Impuesto por Subdivisión se causará y pagará de acuerdo a lo siguiente:**

Es objeto de este Impuesto la realización de la subdivisión de terrenos, en los términos del Código Urbano del Estado de Querétaro y demás disposiciones legales aplicables.

Son sujetos de este Impuesto las personas que efectúen subdivisiones de terrenos, conforme las disposiciones establecidas en el Código Urbano del Estado de Querétaro.

El adquirente de un terreno resultante de una subdivisión será responsable solidario del pago de dicho Impuesto.

En la subdivisión, el Impuesto se calculará sobre el valor de la fracción objeto de la subdivisión, determinado por avalúo fiscal practicado por perito valuador autorizado por el Poder Ejecutivo del Estado de Querétaro, mismo que será presentado por el particular.

Para el caso de las subdivisiones, se entiende que se está obligado al pago de este Impuesto una vez obtenida la autorización correspondiente por parte de la autoridad municipal competente, para individualizar (desprender) una o varias porciones del predio de que se trate, debiendo efectuar el pago por el presente concepto dentro de los quince días posteriores a dicha autorización.

En la subdivisión, el Impuesto se calculará aplicando al valor de la fracción subdividida resultante, el equivalente al cincuenta por ciento de la suma de la cuota fija y del resultado de la aplicación de la tarifa sobre el excedente del límite inferior que se fije al rango correspondiente para calcular el pago del Impuesto sobre Traslado de Dominio.

No podrá surtir sus efectos jurídicos y materiales, el hecho generador de este Impuesto sobre el bien inmueble correspondiente, hasta en tanto no se realice o se acredite haber realizado el pago por el concepto causado.

Los causantes de este Impuesto, presentarán en la dependencia encargada de las Finanzas Públicas Municipales: oficio de autorización y plano por parte de la Dirección de Desarrollo Urbano; avalúo fiscal con firma autógrafa y sello original del perito, o bien, copia certificada del mismo, practicado por perito valuador autorizado por el Poder Ejecutivo del Estado, el cual tendrá vigencia de un año a partir de su elaboración; copia del pago de los derechos y autorizaciones por concepto de dictamen sobre la subdivisión o fusión; recibo de pago de Impuesto Predial cubierto a la fecha del bimestre de su autorización, de presentar una autorización extemporánea, el recibo de pago deberá ser expedido dentro de los seis meses anteriores a la presentación; identificación oficial del propietario.

A falta de cualquier requisito de los establecidos en el presente ordenamiento, la dependencia encargada de las Finanzas Públicas Municipales se abstendrá de recibir la solicitud para realizar el entero del impuesto de mérito.

**Ingreso anual estimado por esta fracción \$3,993,000.00****IV. El Impuesto por Relotificación de Predios se causará y pagará de acuerdo a lo siguiente:**

Es objeto de este Impuesto la realización de relotificaciones, cuando de éstas surjan diversas fracciones de las que en un inicio se autorizaron, en los términos del Código Urbano del Estado de Querétaro y demás disposiciones legales aplicables.

Son sujetos de este Impuesto las personas que efectúen relotificaciones realizadas en fraccionamientos o condominios, y que de ellos originen diversas fracciones a las autorizadas, conforme las disposiciones establecidas en el Código Urbano del Estado de Querétaro.

Este Impuesto se calculará sobre el valor de la superficie del bien inmueble objeto de la relotificación, determinado por avalúo fiscal practicado por perito valuador autorizado por el Poder Ejecutivo del Estado de Querétaro, mismo que será presentado por el particular.

Para el caso de la relotificación de predios, se entiende que se está obligado al pago de este impuesto, una vez obtenida la autorización para la relotificación del predio correspondiente, debiendo efectuar el pago por el presente concepto, dentro de los quince días posteriores a dicha autorización.

El presente Impuesto, se calculará aplicando al valor de la superficie objeto de la relotificación, el equivalente al cincuenta por ciento de la suma de la cuota fija y del resultado de la aplicación de la tarifa sobre el excedente del límite inferior, que se fije al rango correspondiente para calcular el pago del Impuesto sobre Traslado de Dominio.

No podrá surtir sus efectos jurídicos y materiales el hecho generador de este Impuesto sobre el bien inmueble correspondiente, hasta en tanto no se realice o se acredite haber realizado el pago por el concepto causado.

Los causantes de este Impuesto, presentarán en la dependencia encargada de las Finanzas Públicas Municipales: oficio de autorización y plano por parte de la Dirección de Desarrollo Urbano; avalúo fiscal con firma autógrafa y sello original del perito, o bien, copia certificada del mismo, practicado por perito valuador autorizado por el Poder Ejecutivo del Estado, el cual tendrá vigencia de un año a partir de su elaboración; copia del pago de los derechos y autorizaciones por concepto de dictamen sobre la subdivisión, fusión o relotificación; recibo de pago de Impuesto Predial cubierto a la fecha del bimestre de su autorización, de presentar una autorización extemporánea, el recibo de pago deberá ser expedido dentro de los seis meses anteriores a la presentación; identificación oficial del propietario.

A falta de cualquier requisito de los establecidos en el presente ordenamiento, la dependencia encargada de las Finanzas Públicas Municipales se abstendrá de recibir la solicitud para realizar el entero del impuesto de mérito.

**Ingreso anual estimado por esta fracción \$0.00**

**Ingreso anual estimado por este artículo \$7,986,000.00**

**Artículo 17.** Cuando no se cubran en tiempo y forma las contribuciones a cargo del Fisco Municipal y no se paguen en la fecha establecida en las disposiciones fiscales, el importe de las mismas se actualizará desde el mes en que se debió realizar el pago y hasta que el mismo se efectúe, determinándose su cálculo conforme a lo dispuesto en el Código Fiscal del Estado de Querétaro y la Ley de Hacienda de los Municipios del Estado de Querétaro.

Las cantidades actualizadas conservan la naturaleza jurídica que tenían antes de la actualización.

La falta de pago de un crédito fiscal en la fecha o plazo fijado, determinará que el crédito sea exigible, quedando la autoridad exactora municipal en aptitud de iniciar el procedimiento administrativo de ejecución para su recuperación, junto con sus accesorios legales, actualizaciones, indemnización, recargos, multas, gastos de ejecución y de embargo, generados con motivo de la falta del pago de la contribución, de conformidad con lo dispuesto en el Código Fiscal del Estado de Querétaro.

**Ingreso anual estimado por este artículo \$5,164,830.00**

**Artículo 18.** Sobre los diferentes impuestos y derechos previstos en Leyes de Ingresos de ejercicios anteriores al 2017, se causará y pagará el Impuesto para Educación y Obras Públicas Municipales, a razón de una cantidad equivalente al 25% sobre su base gravable, el entero de este impuesto se hará en el momento en que sean cubiertos dichos impuestos y derechos.

Para los impuestos y derechos generados con posterioridad al ejercicio fiscal 2017, no se causará el correspondiente Impuesto para Educación y Obras Públicas Municipales.

**Ingreso anual estimado por este artículo \$4,400,000.00**

**Artículo 19.** Por los Impuestos no comprendidos en las fracciones de la Ley de Ingresos causados en ejercicios anteriores pendientes de liquidación o pago.

**Ingreso anual estimado por este artículo \$36,000,000.00**

### **Sección Segunda Contribuciones de Mejoras**

**Artículo 20.** Las Contribuciones de Mejoras por Obras Públicas, se causarán y pagarán conforme a lo establecido en los convenios celebrados por este Municipio.

**Ingreso anual estimado por este artículo \$0.00**

**Artículo 21.** Las Contribuciones de Mejoras no comprendidas en las fracciones de la Ley de Ingresos causados en ejercicios anteriores pendientes de liquidación o pago.

Ingreso anual estimado por este artículo \$0.00

**Sección Tercera**  
**Derechos**

**Artículo 22.** Por el uso, goce, aprovechamiento o explotación de Bienes del Dominio Público:

I. Acceso a unidades deportivas, parques recreativos, parques culturales, zonas arqueológicas, museos, casas de la cultura y/o centros sociales causarán y pagarán diariamente por cada persona:

1. El uso de canchas de fútbol, basquetbol, fútbol rápido, voleibol en los diferentes centros de desarrollo comunitario o las unidades deportivas causará los costos siguientes:

CONCEPTO	UMA
Cancha de tierra, por partido	1.50
Cancha empastada, por partido	2.40
Canchas anexo CECUCO	2.00
Canchas de básquetbol y voleibol auditorio MAQUIO sin alumbrado	1.81
Canchas de básquetbol y voleibol auditorio MAQUIO con alumbrado	2.40
Cancha de usos múltiples por una hora	1.22
Cancha de fútbol rápido	3.00
Parque de beisbol Ángel Guerrero, por partido	4.00

Ingreso anual estimado por este rubro \$130,000.00

2. Por la expedición de credenciales para el acceso y uso de instalaciones municipales se causará y pagará 1.25 UMA y por la reposición de credenciales se pagará: 0.38 UMA.

Ingreso anual estimado por este rubro \$30,000.00

3. Por entrega extraordinaria de libros en bibliotecas municipales, por día y por libro según plazo establecido, se causará y pagará: 0.25 UMA.

Ingreso anual estimado por este rubro \$0.00

4. El acceso personal a los diferentes Centros de Desarrollo Comunitario, parques, unidades deportivas, museos, entre otros, se causará y pagará: de 0 UMA a 1.25 UMA.

Ingreso anual estimado por este rubro \$0.00

5. El uso de las instalaciones de los espacios de casa de cultura, causarán los siguientes costos de forma mensual:

CONCEPTO	UMA
Salones de Casa de Cultura para talleres diversos	10

Ingreso anual estimado por este rubro \$0.00

6. Uso de sanitarios de los diferentes centros de desarrollo comunitario, parques, unidades deportivas, museos entre otros, se causará y pagará: 0.05 UMA.

Ingreso anual estimado por este rubro \$0.00

7. Explotación de bienes municipales e inmuebles.

a) Por el uso de inmuebles propiedad del Municipio para llevar a cabo obras de teatro, eventos sociales, de cine, compañías de danzas, exposiciones, foros, seminarios, entre otros eventos se causará y pagará:

CONCEPTO	UMA
Anexo del CECUCO para diversos eventos	95.97
Auditorio del CECUCO para eventos lucrativos, por día	170.22
Auditorio del CECUCO para eventos no lucrativos, por día.	88.11
Auditorio de la MAQUIO para eventos lucrativos, por día.	35.99
"Foro Río", Auditorio del Portal del Diezmo, para eventos lucrativos o no lucrativos por día.	170.36
Galería de Artes del Portal del Diezmo, para eventos lucrativos o no lucrativos por día.	95.97
Auditorio del Centro de Desarrollo Comunitario	15
Otros.	De acuerdo al precio del mercado

Ingreso anual estimado por este inciso \$300,000.00

- b) El cobro de cuotas a personas que ocupan espacios al aire libre para las actividades diversas en el interior del Centro de Desarrollo Comunitario, unidades deportivas, Centro Cultural y otros inmuebles administrados por el Municipio, se causará y pagará de manera mensual lo siguiente:

CONCEPTO	UMA
Bicicletas	24
Carritos eléctricos	24
Trampolín	6.01
Pintura y cerámica	7.80
Otras actividades	5.39
Eventos privados por día	9.01

Ingreso anual estimado por este inciso \$30,000.00

- c) El importe del uso de otros bienes municipales deberá sujetarse a lo establecido en la Ley de Adquisiciones, Enajenaciones, Arrendamientos y Contratación de Servicios del Estado de Querétaro, así como al Reglamento Orgánico del Comité de Adquisiciones, Enajenaciones, Arrendamientos y Contratación de Servicios del Municipio de San Juan del Río, Qro.

Ingreso anual estimado por este inciso \$0.00

Ingreso anual estimado por este rubro \$0.00

**Ingreso anual estimado por esta fracción \$490,000.00**

- II. El uso de piso en vía pública, permisos para venta de artículos en vía pública, a excepción de expendios con venta o alquiler de libros, periódicos y revistas; causarán y pagarán las siguientes cuotas:

CONCEPTO	IMPORTE
Con venta de cualquier clase de artículo, por día, por metro lineal en tianguis diario.	0.05
Con venta de cualquier clase de artículo, por día, por metro lineal.	0.07
Con uso de vehículos de motor, vendedores de cualquier clase de artículo, mensual.	1.87
Con uso de casetas metálicas y puestos fijos mensual.	6.20
Con uso de vehículos gastronómicos utilizados para venta de alimentos preparados, por ubicación autorizada, mensual.	3.78
Con vehículo entregado en comodato por la autoridad municipal dentro de programas de comercio en vía pública, mensual.	5.69
Vendedores semifijo, de cualquier clase de artículo, mensual.	3.13
Uso temporal de la vía pública con stand de publicidad o información, uso temporal de la vía pública para venta de artículos, bienes y servicios de exhibición causará y pagará por día y por metro cuadrado.	0.63
Cobro de piso para los juegos mecánicos y puestos de feria, que se instalan en la vía pública con motivo de las festividades, por día.	2.67
Expendios con venta o alquiler exclusivamente de libros, periódicos y revistas.	0
Aseadores de Calzado.	0

**Ingreso anual estimado por esta fracción \$831,000.00**

- III. Por la guarda de animales que transiten en vía pública sin vigilancia de sus dueños causarán y pagarán diariamente, por cada uno, más los fletes y forrajes correspondientes y en su caso los daños que causaren 0.60 UMA; por la recuperación de un perro capturado: 3.60 UMA.

Por la guarda de todos aquellos bienes entregados a la autoridad o recogidos de la vía pública por extravío, falta de permiso o por estar ubicados inadecuadamente, se causará y pagará el equivalente a 1.25 UMA. Después de quince días serán adjudicados al patrimonio del Municipio, previa publicación en estrados.

**Ingreso anual estimado por esta fracción \$0.00**

- IV. Los vehículos de transporte público y de carga se causarán y pagarán por uso de la vía pública por unidad por año, por los siguientes conceptos:

CONCEPTO	UMA
Sitios autorizados de taxi	3.60
Sitios autorizados para servicio público de carga	2.40

**Ingreso anual estimado por esta fracción \$0.00**

- V. Los vehículos de transporte público y de carga se causarán y pagarán en zonas autorizadas de la vía pública para ello, la siguiente tarifa:

CONCEPTO	UMA
Autobuses urbanos	2.40
Transporte público de pasajeros en modalidad colectivos	3.60
Autobuses, microbuses y taxibuses suburbanos	2.40

**Ingreso anual estimado por esta fracción \$0.00**

- VI. Por poner andamios, tapias, materiales para la construcción y similares, que de alguna manera sean obstáculo para el libre tránsito en la vía pública, se causará y pagará por cada día y metro cuadrado a razón de: 1.25 UMA.

1. Por el uso de toldos en la vía pública y ocupación de la misma, generalmente para utilizarse como extensiones de áreas comerciales, previa autorización del Ayuntamiento, causará y pagará por metro cuadrado, en forma mensual, de acuerdo a la siguiente tabla:

CONCEPTO	UMA
De 0.01 a 5.00 M2	12.01
De 5.01 a 10.00 M2	24.00
De 10.01 a 20.00 M2	35.99
De 20.01 a 30.00 M2	47.99
De 30.01M2 o más	119.98

Ingreso anual estimado por este rubro \$0.00

2. Por la opinión técnica que determine la viabilidad de la ubicación en vía pública de kioscos, módulos, casetas, promocionales, pantallas, aparatos o cualquier otro similar de acuerdo a las disposiciones en materia de Desarrollo Urbano, para su posterior autorización por el Ayuntamiento, se causará y pagará por unidad: 24 UMA.

Ingreso anual estimado por este rubro \$0.00

**Ingreso anual estimado por esta fracción \$0.00**

**Ingreso anual estimado por este artículo \$1,321,000.00**

**Artículo 23.** Por los servicios prestados relacionados con la obtención y revalidación de Licencia Municipal de Funcionamiento que la ley exige a las personas para el ejercicio de cualquier actividad comercial, industrial o de servicios; se causará y pagará:

- I. Visita de verificación o inspección, por la autoridad competente, se causará y pagará: 5.00UMA.

**Ingreso anual estimado por esta fracción \$0.00**

- II. Visita de inspección practicada por la Dependencia Encargada de las Finanzas Públicas Municipales, se causará y pagará: 3.60 UMA.

**Ingreso anual estimado por esta fracción \$0.00**

- III. Por el empadronamiento del causante, se causará y pagará:

- 1. Por el empadronamiento, su refrendo, así como actualizaciones en los mismos; respecto de las personas que realicen actividades de toda clase de giros comerciales (mercantiles, industriales, de servicios o de cualquier índole), sin venta de bebidas alcohólicas, para cuyo ejercicio las disposiciones legales y administrativas exijan la licencia correspondiente en los supuestos siguientes, se causará y pagará:

CONCEPTO	TIPO ACTIVIDAD	UMA
Por apertura	Industrial	80.00
	Comercio	35.00
	Servicios profesionales o técnicos	28.00
Por refrendo	Industrial	60.00
	Comercio	30.00
	Servicios profesionales o técnicos	25.00
Por refrendo extemporáneo se incrementará cada trimestre		2.00
Por reposición de placa		5.27
Por modificación en la denominación comercial, de titular, rectificación de titular, cambio de razón social u otros similares en las licencias municipales de funcionamiento		6.00
Por cambio, modificación o ampliación al giro		5.00
Las personas de escasos recursos, de capacidades diferentes o tercera edad que bajo protesta de decir verdad manifiesten que no pueden cubrir el costo del empadronamiento o refrendo, previa autorización del titular de las finanzas públicas		3.70

El costo del empadronamiento en aperturas de vigencia anual, será de forma proporcional de acuerdo al mes en que se realice el trámite correspondiente ante la dependencia encargada de las finanzas públicas municipales.

Tratándose de apertura de anexos, que por temporada acondicionen los comerciantes para la exposición y/o venta de bienes y/o servicios; por cada mes autorizado, teniendo como periodo máximo de 3 meses por cada anexo, tendrá un costo de 200 UMA.

Tratándose de ferias o eventos temporales de exposición o comerciales con venta de bienes y/o servicios tendrá un costo de 3 UMA por día autorizado y adicionalmente por cada stand autorizado en dicho evento o feria se cobrará de 3.60 UMA por día autorizado. Con excepción de los no lucrativos para el caso de exposiciones.

Ingreso anual estimado por este rubro \$3,250,500.00

- 2. Por el empadronamiento, su refrendo, así como actualizaciones en los mismos; respecto de las personas que realicen actividades comerciales con venta de bebidas alcohólicas para cuyo ejercicio las disposiciones legales y administrativas exijan la licencia correspondiente en los supuestos siguientes conforme a la clasificación contenida en el artículo 12 de la Ley sobre Bebidas Alcohólicas del Estado de Querétaro, se causará y pagará:

AUTORIZACIÓN	GIRO	ENVASE	APERTURA	REFRENDO
		ABIERTO/ CERRADO		
UMA				
Pulque	3. Pulquería	Abierto	83.98	58.79
	16. Venta en día específico	Abierto	12.01	8.41
	23. Venta de excedentes	Cerrado	12.01	8.41
Cerveza	8. Salón de Eventos	Abierto	79.19	55.20
	11. Billar	Abierto	79.19	55.20
	12. Restaurante	Abierto	79.19	55.20
	13. Fonda, Cenaduría, Lonchería, Ostionería, Marisquería y Taquería	Abierto	79.19	55.20
	14. Café Cantante	Abierto	79.19	55.20
	15. Centro turístico y Balneario	Abierto	79.19	55.20
	17. Depósito de Cerveza	Cerrado	79.19	55.20
	20. Tienda de Autoservicio, de conveniencia y similares	Cerrado	79.19	55.20



	22.Miscelánea y similares	Cerrado	79.19	55.20
	2.Cervecería	Abierto	131.97	92.39
	4.Club social y similares	Abierto	131.97	92.39
	19.Bodega	Cerrado	131.97	92.39
	9.Salón de Fiestas	Abierto	24.00	16.80
	16.Venta en día específico	Abierto	24.00	16.80
Cerveza y Vinos de Mesa	4.Club social y similares	Abierto	167.96	117.58
	8.Salón de Eventos	Abierto	167.96	117.58
	9.Salón de Fiestas	Abierto	167.96	117.58
	12.Restaurante	Abierto	167.96	117.58
	14.Café Cantante	Abierto	167.96	117.58
	15.Centro turístico y Balneario	Abierto	167.96	117.58
	20.Tienda de Autoservicio, de conveniencia y similares	Cerrado	167.96	117.58
Licor artesanal	19.Bodega	Cerrado	78.00	54.00
Pulque y Cerveza	3.Pulquería	Abierto	131.97	92.39
	16.Venta en día específico	Abierto	24.00	16.80
Cerveza, Vinos de Mesa y Vinos	20.-Tienda de Autoservicio, de conveniencia y similares	Cerrado	299.93	209.95
	21.Abarrotos y similares	Cerrado	299.93	209.95
	1.Cantina	Abierto	209.95	146.36
	8.Salón de Eventos	Abierto	209.95	146.36
	12.Restaurante	Abierto	209.95	146.36
	14.Café Cantante	Abierto	209.95	146.36
	15.Centro turístico y Balneario	Abierto	209.95	146.36
	18.Vinatería	Cerrado	209.95	146.36
	4.Club social y similares	Abierto	419.89	293.93
	5.Discoteca	Abierto	419.89	293.93
	6.Bar	Abierto	419.89	293.93
	10.Hotel o Motel	Abierto	419.89	293.93
	11.Billar	Abierto	419.89	293.93
	11 Bis Centro de Juegos	Abierto	419.89	293.93
	19.Bodega	Cerrado	419.89	293.93
	7.Centro Nocturno	Abierto	1,799.53	1,259.68

<b>POR ACTUALIZACIÓN DE REGISTROS EN EL PADRÓN, COMO LO SON:</b>	<b>UMA</b>
Datos personales del empadronado, domicilio, del giro comercial, etc.	42

El costo del empadronamiento en aperturas, será de forma proporcional de acuerdo al mes en que se realice el trámite correspondiente ante la dependencia encargada de las finanzas públicas municipales.

El costo por concepto de permiso para degustación de bebidas alcohólicas en establecimiento y por evento se causará y pagará: 16 UMA; la cuota será por establecimiento y por día, se incrementará en un monto equivalente al 25% (veinticinco por ciento) de la tarifa mencionada por cada día extra.

Ingreso anual estimado por este rubro \$4,750,000.00

**Ingreso anual estimado por esta fracción \$8,000,500.00**

#### IV. Permisos provisionales para comercio establecido.

<b>PERMISO PROVISIONAL MENSUAL</b>	<b>UMA</b>
Con actividades de toda clase de giros comerciales (mercantiles, industriales, de servicios o de cualquier índole), sin venta de bebidas alcohólicas.	15
Con actividades de toda clase de giros comerciales (mercantiles, industriales, de servicios o de cualquier índole), con venta de bebidas alcohólicas.	30

**Ingreso anual estimado por esta fracción \$185,775.00**

**Ingreso anual estimado por este artículo \$8,186,275.00**

**Artículo 24.** Por los servicios prestados por diversos conceptos relacionados con construcciones y urbanizaciones, se causará y pagará:

##### I. Por Licencias de Construcción, se causará y pagará:

1. Por los Derechos de trámite y autorización en su caso, previo a la licencia anual de construcción para personas físicas, morales, instituciones particulares, compañías constructoras o contratistas que celebren contratos con particulares o cualquier dependencia gubernamental, así como particulares que efectúen por su cuenta construcciones, pagarán por cada metro cuadrado de construcción, la tarifa correspondiente según la siguiente tabla:

TIPO	ZONA O FRACCIONAMIENTO	UMA X M2	
Urbano	Habitación	Residencial. Lote de 300 M2 o más. (H1)	0.50
		Tipo medio Lote de menos de 300 M2. (H2) (H3)	0.40
	Habitación popular (solo particulares)	0.37	
	Urbanización progresiva. (Previo convenio con el Municipio)	0.37	
	Vivienda económica. (Previo dictamen del INFONAVIT)	0.37	
	Institucional (I.A.P.)	0.37	
	Obras de instituciones de gobierno (Federación, Estado y Municipio)	0	
Campestre	Residencial campestre (H0.5) (H1)	0.47	
	Rústico campestre (H0.5) (H1)	0.47	
Comercial	Comercial menor (Menor a 40 M2)	0.59	
	Comercial mayor	0.72	
Industrial	Para industria ligera	0.72	
	Para industria mediana	0.75	
	Para industria pesada	0.78	
Comercial y de servicios, e instituciones educativas privadas		0.59	
Cementerios		0.36	
Radio base celular o sistema de transmisión de radiofrecuencia (cualquier tipo)	Por instalación de cualquier tipo de antena de telefonía comercial más el costo por metro cuadrado que se señala en la tabla para comercial aplicado en las instalaciones complementarias	719.81	
Estacionamientos		0.59	
Otros no especificados		0.36	

Para efectos de cobro, en primer término, las densidades habitacionales (H0.5), (H1), (H2), (H3) y (H4) se determinarán en base al dictamen de uso de suelo autorizado o en su caso a lo que determine el Plan de Desarrollo Urbano vigente.

Para determinar el cobro de la licencia por los siguientes conceptos, el costo por M2 de construcción, se determinará multiplicando el costo unitario señalado en la tabla anterior los siguientes factores, según sea el caso:

TIPO	FACTOR
Área cubierta con cualquier tipo de material (incluye lona)	1
Terrazas, patios, estacionamientos o áreas sin cubierta con uso determinado complementario al autorizado.	0.3
Muros de delimitación solicitados independientes a la licencia de construcción.	0.2
Área verde, muros de delimitación solicitados en conjunto con la licencia	0

Cuando el importe a pagar por los derechos de licencia de construcción, sea menor a 5 UMA, se causará y pagará la cantidad de acuerdo a la siguiente tabla: (se exceptúa de lo dispuesto en el presente párrafo las clasificaciones de urbanización progresiva, vivienda económica, e institucional (I.A.P.) contenidas en la tabla anterior.)

TIPO	UMA
Habitacional	6.01
Comercial	12.01
Obras de instituciones de Gobierno (Federal, Estado y Municipio)	0
Industrial:	
Ligera	24.00
Mediana	35.99
Pesada	47.99

Para los programas de regularización de construcción, autorizados por el Ayuntamiento de San Juan del Río, Qro., se aplicará el cobro equivalente a lo que señalen los programas, derivados por los metros cuadrados de construcción por regularizar, más el costo de la licencia normal. De acuerdo a la tabla anterior todos los casos de las construcciones por regularizar deberán cumplir con la normatividad vigente en la materia. (Reglamento de Construcción del Municipio).

CONCEPTO	UMA
Cobro mínimo a la recepción de trámite de permiso, licencia de construcción, opinión técnica, constancia, dictamen o informe en vía pública, independientemente del resultado de la misma, el cual se tomará como anticipo si resulta favorable y aplica otro cobro.	4.8
Por refrendo de licencia de construcción en cualquiera de sus modalidades, el costo por metro cuadrado será el resultado de la multiplicación del costo unitario señalado en la tabla anterior por el porcentaje que resulte para concluir la obra	Porcentaje faltante por lo señalado en la tabla de licencias de construcción
Por expedición de aviso de suspensión temporal de obra	3.62
Por modificación o cambio de proyecto con licencia vigente, siempre y cuando los metros cuadrados de construcción sean igual o menor a los autorizados	6.04
Por licencia para trabajos de trazo, nivelación y remoción de tierras, para uso habitacional o comercial. En superficies menores de 200 M2. Por un periodo máximo de 30 días	12.00
Por licencia para trabajos de trazo, nivelación y remoción de tierras, para uso habitacional o comercial. En superficies mayores de 200 M2 y menores de 1,000 M2. Por un periodo máximo de 30 días	40.00
Por licencia para trabajos de trazo, nivelación y remoción de tierras, para uso habitacional. En superficies mayores de 1,000 M2. Por un periodo máximo de 30 días, cuando el tipo sea industrial se pagará:	
Ligera	119.97
Mediana	119.97
Pesada	119.97
Por licencia para remodelación interior de inmuebles para uso comercial, de servicios o industrial. En superficies menores a 50 M2.	2.99 por M2
Por licencia para remodelación interior de inmuebles para uso comercial, de servicios o industrial. En superficies mayores a 50 M2.	50% de lo señalado en la tabla por licencias de construcción.
Por modificación o cambio de proyecto con licencia de construcción anterior vencida adicionalmente se cobrará	6.00
Licencia por acabados con vigencia de tres meses	6.00
Licencia de construcción especial	0.49 por M2
Licencia de reparación estructural	0.50 por M2
Licencia de construcción de instalación subterránea	0.60 por M2
Licencia de construcción para modificación (rampa de acceso, cajete para área verde) y/o reparación de banquetas se cobrará	2.50
Licencia de trabajos preliminares (incluye excavación, cimentación drenaje sanitario, drenaje pluvial)	0.48 por M2

En caso de construcciones sin licencia que presenten a partir del 25% de avance (el cual será determinado por la Secretaría de Desarrollo Sustentable Municipal), se cobrará a partir de éste de 1 a 5 tantos adicional del costo normal de la licencia, más el cobro de la infracción por motivo de regularización de obras en proceso de construcción o totalmente terminadas. Lo anterior en base a la normatividad vigente en la materia. (Reglamento de Construcción del Municipio del Municipio de San Juan del Río, Qro.).

Ingreso anual estimado por este rubro \$16,780,807.00

**Ingreso anual estimado por esta fracción \$16,780,807.00**

## II. Por Licencias de Construcción de bardas, tapiales y demoliciones se causará y pagará:

1. Cuando la Secretaría de Desarrollo Sustentable dictamine por condiciones de seguridad, o en el caso de que el constructor no haya respetado los lineamientos específicos de la correspondiente licencia de construcción, o por haber construido sin la licencia respectiva, se emitirá orden de demolición parcial o total, en función del tipo de material se pagará: 0.38 UMA por M2.

En el caso de que la demolición sea por petición del propietario el costo será el mismo costo de lo anterior.

Ingreso anual estimado por este rubro \$0.00

2. Por las licencias de construcción de bardas, tapiales y demoliciones se causará y pagará:

CONCEPTO	UMA
Bardas y tapiales habitacionales y comerciales (ml)	0.12
Bardas y tapiales industriales (ml)	0.19
Demoliciones habitacionales (M2)	0.38
Demoliciones comerciales (M2)	0.47
Demoliciones industriales (M2)	0.42
Especiales	0.50

Ingreso anual estimado por este rubro \$0.00

3. Para los casos de licencias de construcción de bardas, tapiales y demoliciones, se pagará un cobro mínimo por licencia: 6 UMA.

Ingreso anual estimado por este rubro \$366,000.00

**Ingreso anual estimado por esta fracción \$366,000.00**

III. Por alineamiento, nomenclatura y número oficial, terminación de obra y constancia de edificaciones.

1. Se pagará por concepto de alineamiento de frente a la vía pública por metro lineal, según el tipo de construcción y de acuerdo a la modificación o solicitud del mismo, en los diferentes fraccionamientos, condominios, colonias, etc., de acuerdo a la siguiente tabla.

TIPO	ZONA, FRACCIONAMIENTO O CONDOMINIO	UMA X METRO LINEAL	
Urbano	Habitación	Residencial Lote de 300 M2 o más. (H1)	0.60
		Tipo medio. Lote de menos de 300 M2. (H2) (H3)	0.60
	Habitación popular (H4) (Hrcs)	0.60	
	Urbanización progresiva. (previo convenio con el Municipio )	0.60	
	Vivienda económica (previo dictamen del INFONAVIT)	0.60	
	Institucional (I.A.P.)	0.60	
	Obras de instituciones de gobierno (Federación, Estado y Municipio)	0	
Campestre	Residencial campestre (H0.5) (H1)	0.60	
	Rústico campestre (H0.5) (H1)	0.60	
Industrial	Para industria ligera	1.81	
	Para industria mediana	1.81	
	Para industria pesada	1.81	
Comercial y de servicios e instituciones educativas privadas		1.25	
Cementerios		1.25	
Radio base celular o sistema de transmisión de radiofrecuencia (cualquier tipo)		12.50	
Otros no especificados		1.25	

Ingreso anual estimado por este rubro \$1,850,000.00

2. Por los derechos de nomenclatura de calles y/o numeración oficial de predios, en fraccionamientos y condominios, se pagará:

CONCEPTO	NOMENCLATURA UMA	NÚMERO OFICIAL POR UNIDAD UMA
Por calle, cada 10 metros lineales.	0.79	0.00
Por longitudes excedentes se pagará por cada metro lineal.	0.10	0.00
Por la nomenclatura de calles y/o numeración oficial de predios en fraccionamientos y condominios solicitados por las instituciones de Gobierno Federal, Estatal o Municipal. Por calle, cada 10 metros lineales.	0.60	0.00
Por la revisión a plano nomenclatura de calles y/o numeración oficial de predios en fraccionamientos y condominios.	12.01	0.00
Por la expedición y registro de número oficial de predios en fraccionamientos, condominios y/o unidad habitacional en la zona Urbana.	0.00	3.60
Por la expedición y registro de número oficial de predios en comunidades. (Solo el núcleo de población).	0.00	1.81
Industrial	Industria ligera	0.00
	Industria mediana	0.00
	Industria pesada	0.00
Comercial y de servicios e instituciones educativas privadas		12.00

Ingreso anual estimado por este rubro \$2,925,000.00

3. Por designación de número oficial, según el tipo de construcción en los diversos fraccionamientos o condominios, la tarifa se contempla en la tabla anterior.

Ingreso anual estimado por este rubro \$0.00

4. Por certificación de terminación de obra y construcción de edificaciones, se pagará la siguiente tarifa:

TIPO	ZONA	UMA
Para predios en fraccionamientos, condominios y/o unidad habitacional en la zona urbana		6.01
Para predios en zona Residencial o Campestre		12.01
Para predios en comunidades (solo núcleo de población)		1.81
Industrial	Industria ligera	18.00
	Industria mediana	30.01
	Industria pesada	35.99
Comercial y de servicios e instituciones educativas privadas		12.01
Cementerios		12.01
Radio base celular o sistema de transmisión de radiofrecuencia (cualquier tipo)		59.99
Otros no especificados		30.01

TIPO	ZONA	UMA	
Habitacional (por prototipo de vivienda)	De 2 a 120 viviendas	34.90	
	Por cada vivienda adicional	0.15	
Servicios	Educación	Todo tipo	17.90
	Cultura	Exhibiciones	0
		Centros de información	12.00
		Instalaciones religiosas	17.90
	Salud	Hospitales, clínicas	23.90
		Asistencia social	23.90
		Asistencia animal	30.00
	Comercio	Tiendas y expendios de productos básicos	12.00
		Tiendas de autoservicio	35.90
		Tiendas de departamentos	59.90
		Tiendas de especialidades y centros comerciales	83.90
		Ventas de materiales de construcción y vehículos	41.90
		Mixto (local y otro)	35.90
		Tiendas de servicios	17.90
	Abasto	Almacenamiento y abasto menos de 1000 M2	35.90
		Más de 1000 M2	59.90
	Comunicaciones		35.90
	Transporte		47.90
	Recreación	Recreación social	23.90
		Alimentación y bebidas	47.90
		Entretenimiento	35.90
	Deportes	Deportes al aire libre y acuáticos	23.90
		Clubes a cubierto	35.90
	Servicios urbanos	Defensa, policía, bomberos, emergencias	23.90
		Cementerios, mausoleos, crematorios y agencias de inhumaciones	35.90
		Basureros	119.90
	Administrativos	Administración pública	0
		Administración privada	35.90
	Alojamiento	Hoteles	118.90
		Moteles	118.90
Industrias	Aislada	118.90	
	Pesada	118.90	
	Mediana	118.90	
	Ligera	118.90	
Espacios abiertos	Plazas, jardines, parques y cuerpos de agua	23.90	
Infraestructura	Torres, antenas, depósitos, almacenaje, cárcamos, bombas e instalaciones en vía pública	36 a 685	
	Por revisión de modificación de proyecto (torres, antenas, depósitos, almacenaje, cárcamos, bombas e instalaciones en vía pública)	36 a 685	
Agropecuario, forestal y acuífero		23 a 35	
Obras de instituciones de los gobiernos federal, estatal y municipal		0	

Ingreso anual estimado por este rubro \$3,235,000.00

5. Por concepto de alineamiento de frente a la vía pública por metro lineal, alineamientos con fines de deslinde catastral, se pagará de acuerdo a la siguiente tabla:

CONCEPTO	UMA
0 a 30 ML	0.50
31 a 100 ML	14.38
101 a 500 ML	29.44
501 a 1000 ML	43.13
Más de 1000 ML	67.09

Para uso industrial o comercial el costo de alineamiento con fines de deslinde catastral será de 0.1 UMA por metro lineal.

Ingreso anual estimado por este rubro \$0.00

**Ingreso anual estimado por esta fracción \$8,010,000.00**

- IV. Por revisión de proyecto arquitectónico, se causará y pagará:

**Ingreso anual estimado por esta fracción \$1,236,300.00**

- V. Por la revisión a proyecto de fraccionamientos, se causará y pagará:

TIPO	ZONA O FRACCIONAMIENTO	UMA				
		DE 0 HASTA 1.99 HAS.	DE 2 HASTA 4.99 HAS.	DE 5 HASTA 9.99 HAS.	DE 10 HASTA 19.99 HAS.	DE 20 O MÁS HAS
Urbano	Residencial Lote de 300 M2. o más. (H1)	57.60	68.39	78.00	88.77	98.37
	Tipo medio Lote de menos de 300 M2. (H2 al H3)	50.38	59.99	70.78	80.39	94.78
	Popular (H4) (hracs)	43.20	52.78	63.58	73.18	43.20
	Urbanización progresiva (previo convenio con el Municipio)	34.80	45.59	55.20	65.99	34.80
	Institucional	27.59	38.39	47.99	57.60	27.59
Campestre	Residencial campestre (H0.5) (H1)	57.60	68.39	78.00	88.77	98.37
	Rústico campestre (H0.5) (H1)	43.20	45.59	59.99	75.58	91.18
Industrial	Micro industria	65.99	75.58	85.19	95.97	105.59
	Industria ligera	73.18	82.79	93.58	103.19	113.98
	Industria mediana	80.39	91.18	100.77	110.38	121.17
	Industria pesada	88.77	98.37	107.98	118.77	128.38
Comercial y de servicios e instituciones educativas privadas		95.97	119.98	116.37	125.99	135.57
Cementerios		34.80	43.51	55.20	65.99	75.58
Otros no especificados		95.97	119.98	116.37	125.99	135.57

**Ingreso anual estimado por esta fracción \$375,000.00**

- VI. Por el dictamen técnico sobre autorización del proyecto, avance de obra de urbanización o venta provisional de lotes de fraccionamientos y condominios, y por la fusión, división, subdivisión o relotificación de predios o bienes inmuebles y dictámenes técnicos para fraccionamientos; así como dictamen y factibilidades de uso de suelo se causará y pagará conforme a lo siguiente:

1. Por el trámite de licencias o permisos de fusión, división o subdivisión de predios o bienes inmuebles, se pagará:

- a) Por las licencias o permisos de división o subdivisión de bienes inmuebles, se cobrará el equivalente a 22 UMA en la fecha de la autorización, por cada fracción resultante, exceptuando el resto del predio.

Ingreso anual estimado por este inciso \$646,669.00

- b) Por las licencias o permisos de fusión de bienes inmuebles, dependiendo de las fracciones a fusionar se pagará:

TIPO	UMA
De 1 a 3 fracciones	22.51
De 4 a 6 fracciones	45.02
De 7 a 10 fracciones	67.52
Más de 10 fracciones	90.02

Ingreso anual estimado por este inciso \$97,800.00

- c) Por la modificación de licencias o permisos de división o subdivisión o fusión por ajustes de medidas se pagará el equivalente a 22 UMA por fracción:

Ingreso anual estimado por este inciso \$0.00

- d) Cobro mínimo como inicio de trámite, previo a su recepción, en cualquier modalidad independientemente del resultado del mismo, que se tomará como anticipo si resulta favorable será de 12 UMA.

Ingreso anual estimado por este inciso \$0.00

- e) Por la autorización de fusión, división, subdivisión o relotificación de predios o bienes inmuebles para Instituciones de Gobierno, se pagará 0.00 UMA.

Ingreso anual estimado por este inciso \$0.00

Ingreso anual estimado por este rubro \$744,469.00

2. Por dictamen técnico para la licencia de ejecución de obras de urbanización de fraccionamientos, se pagará:

TIPO	FRACCIONAMIENTO	UMA X M2 (A URBANIZAR)
Urbano	Residencial. Lote de 300 M2 o más (H1)	0.25
	Tipo medio. Lote de menos de 300 M2 (H2) (H3)	0.22
	Popular (H4) (hracs)	0.10
	Urbanización progresiva (previo convenio con el Municipio)	0.07
	Institucional	0.03
	Obras de instituciones de Gobierno (Federación, Estado y Municipio)	0.07
Campestre	Residencial Campestre (H05) (H1)	0.25
	Rustico campestre (H05) (H1)	0.10
Industrial	Industria ligera	0.37
	Industria mediana	0.48
	Industria pesada	0.48
Comercial y de servicios e instituciones educativas privadas		0.37

Ingreso anual estimado por este rubro \$500,300.00

3. Por dictamen técnico sobre visto bueno al proyecto, avance de obra de urbanización, o venta provisional de lotes, se pagará:

TIPO	ZONA O FRACCIONAMIENTO	UMA				
		0 HASTA 1.99 HAS.	2 HASTA 4.99 HAS.	5 HASTA 9.99 HAS.	10 HASTA 19.99 HAS.	DE 20 O MÁS HAS.
Urbano	Residencial Lote de 300 M2 o más. (H1)	57.60	68.39	78.00	88.77	98.37
	Tipo medio Lote de menos de 300 M2 (H2) (H3)	54.00	64.79	74.38	83.98	94.78
	Popular (H4) (hracs)	50.38	59.99	70.78	80.39	91.18
	Urbanización progresiva (previo convenio con el Municipio)	43.20	52.78	65.99	73.18	82.79
	Programa de vivienda económica (previo dictamen INFONAVIT)	43.20	52.78	63.58	73.18	82.79
	Institucional	34.80	45.59	55.20	52.78	75.58
Campestre	Residencial campestre (H0.5) (H1)	57.60	68.39	78.00	88.77	98.37
	Rústico campestre (H0.5) (H1)	50.38	59.99	70.78	80.39	91.18
Industrial	Micro industria	80.39	91.18	100.77	110.38	121.17
	Industria ligera	88.77	98.37	107.98	118.77	128.38
	Industria mediana	95.97	105.59	116.37	125.99	135.57
	Industria pesada	103.19	113.98	123.56	133.17	143.96
Comercial y de servicios	103.19	129.00	161.25	201.57	251.97	
Cementerios	52.78	65.98	82.48	103.09	128.87	
Otros no especificados	103.19	129.00	161.25	201.57	251.97	

Por dictamen técnico de Visto Bueno de Lotificación o Relotificación de fraccionamientos, previo Visto Bueno otorgado por la Dirección de Desarrollo Urbano, se pagará: 36 UMA.

Ingreso anual estimado por este rubro \$0.00

4. Por dictamen técnico sobre entrega – recepción de Fraccionamientos, se pagará:

TIPO	ZONA O FRACCIONAMIENTO O	UMA				
		0 HASTA 1.99 HAS.	2 HASTA 4.99 HAS.	5 HASTA 9.99 HAS.	10 HASTA 19.99 HAS.	DE 20 O MÁS HAS.
Urbano	Residencial Lote de 300 M2 o más. (H1)	115.18	136.76	155.97	208.75	196.74
	Tipo medio Lote de menos de 300 M2 (H2) (H3)	107.98	129.57	148.75	167.96	189.55
	Popular (H4) (hracs)	100.77	119.98	141.57	160.76	182.35
	Urbanización progresiva (previo convenio con el Municipio)	86.38	105.59	131.97	146.36	165.57
	Programa de vivienda económica (previo dictamen INFONAVIT)	86.38	105.59	127.18	146.36	165.57
	Institucional	69.59	91.18	110.38	131.97	151.18
Campestre	Residencial campestre (H0.5) (H1)	115.18	136.76	155.97	177.56	196.74
	Rústico campestre (H0.5) (H1)	100.77	119.98	141.57	160.76	182.35
Industrial	Micro industria	160.76	182.35	201.56	220.74	242.33
	Industria ligera	177.56	196.74	215.95	237.54	256.74
	Industria mediana	191.95	211.16	232.74	251.94	271.14
	Industria pesada	206.35	227.94	247.15	266.33	287.92
Comercial y de servicios	206.35	257.94	247.15	266.33	287.92	
Cementerios	86.37	107.98	127.18	146.36	165.57	
Otros no especificados	206.35	257.94	247.15	266.33	287.92	

Ingreso anual estimado por este rubro \$0.00

5. Por Factibilidad de Construcción de viviendas en desarrollos inmobiliarios autorizados, se pagará:



	CONCEPTO	UMA
	Fraccionamientos o Condominios	De 1 a 15 viviendas
De 16 a 30 viviendas		24.00
De 31 a 45 viviendas		30.01
De 46 a 60 viviendas		35.99
De 61 a 75 viviendas		42.00
De 76 a 90 viviendas		47.99
De 91 a 120 viviendas		54.00
Más de 120 viviendas		59.99

Ingreso anual estimado por este rubro \$0.00

6. Por dictamen técnico para la autorización provisional de trabajos preliminares de obras de urbanización en fraccionamientos y condominios, por un período máximo de 60 días naturales, se pagará 60 UMA.

Ingreso anual estimado por este rubro \$0.00

7. Por dictamen técnico para la autorización de publicidad de fraccionamientos o condominios, se pagará: 60 UMA

Ingreso anual estimado por este rubro \$0.00

8. Por el dictamen técnico para la cancelación de fraccionamientos o condominios, se pagará: 36 UMA

Ingreso anual estimado por este rubro \$0.00

9. Por el dictamen técnico para el cambio de nombre de fraccionamientos o condominios, se pagará: 24 UMA

Ingreso anual estimado por este rubro \$0.00

10. Por el dictamen técnico para cambio de uso de suelo, cambio de densidad habitacional, prórrogas, liberación de fianzas, permuta y/o convenios a celebrarse con el Ayuntamiento, se pagará: 66 UMA

Ingreso anual estimado por este rubro \$0.00

11. Por dictamen técnico para la causahabencia de fraccionamientos o condominios se pagará 24 UMA y por liberación de fianzas de fraccionamientos o condominios se pagará: 60 UMA

Ingreso anual estimado por este rubro \$0.00

12. Por la revisión a proyecto de drenaje pluvial de fraccionamientos, se pagará:

TIPO	ZONA O FRACCIONAMIENTO	UMA				
		0 HASTA 1.99 HAS.	2 HASTA 4.99 HAS.	5 HASTA 9.99 HAS.	10 HASTA 19.99 HAS.	DE 20 O MÁS HAS.
Urbano	Residencial Lote de 300 M2 o más. (H1)	59.99	75.58	91.18	105.59	121.17
	Tipo medio Lote de menos de 300 M2. (H2 al H3)	50.38	69.59	81.59	94.78	106.78
	Popular (H4) (hracs)	42.00	59.99	75.58	82.79	95.97
	Urbanización progresiva (previo convenio con el Municipio)	30.01	38.39	45.59	52.78	65.99
	Institucional	22.80	30.01	38.39	45.59	57.60
	Obras de Instituciones de Gobierno (Federal, Estado y Municipio)	26.40	33.60	42.00	49.19	62.39
Campestre	Residencial campestre (H0.5) (H1)	59.99	75.58	91.18	105.59	118.77
	Rústico campestre (H0.5) (H1)	45.59	59.99	75.58	91.18	103.19
Industrial	Micro industria	59.99	68.39	75.58	82.79	95.97
	Industria ligera	68.39	75.58	82.79	91.18	103.19
	Industria mediana	75.58	82.79	91.18	98.37	110.38
	Industria pesada	82.79	91.18	98.37	105.59	118.77
Comercial y de servicios e instituciones educativas privadas		91.18	113.98	105.59	113.98	125.99
Cementerios		30.01	37.51	45.59	52.78	65.99
Otros no especificados		91.18	113.98	105.59	113.98	125.99

Ingreso anual estimado por este rubro \$0.00

13. Por dictamen técnico sobre visto bueno al proyecto de drenaje pluvial de fraccionamientos, pagará:

TIPO	ZONA O FRACCIONAMIENTO	UMA				
		0 HASTA 1.99 HAS.	2 HASTA 4.99 HAS.	5 HASTA 9.99 HAS.	10 HASTA 19.99 HAS.	DE 20 O MÁS HAS.
Urbano	Residencial Lote de 300 M2 o más(H1)	55.20	64.79	74.38	83.98	93.58
	Tipo medio Lote de menos de 300 M2(H2) (H3)	51.59	61.19	70.78	80.39	89.99
	Popular (H4) (hracs)	47.99	57.60	67.20	76.78	86.38
	Urbanización progresiva	40.79	50.38	59.99	69.59	79.19
	Institucional	33.60	43.20	52.78	62.39	71.99
	Obras de instituciones de Gobierno. (Federación, Estado y Municipio)	35.99	47.99	57.60	65.99	75.58
Campestre	Residencial campestre (H05) (H1)	55.20	64.79	74.38	83.98	93.58
	Rústico campestre (H05) (H1)	47.99	57.60	67.20	76.78	86.38
Industrial	Micro industria	76.78	86.38	95.97	105.59	115.18
	Industria ligera	83.98	93.58	103.19	112.77	122.37
	Industria mediana	91.18	100.77	110.38	119.98	122.37
	Industria pesada	98.37	107.98	117.58	127.18	136.76
Comercial y de servicios e instituciones educativas privadas		98.37	122.97	117.58	127.18	136.76
Cementerios		40.78	50.99	59.99	69.59	79.19
Otros no especificados		98.37	122.97	117.58	127.18	136.76

Ingreso anual estimado por este rubro \$0.00

14. Por la expedición de adendum que no modifique la naturaleza de la autorización emitida por el Ayuntamiento, la cual será expedida por la dependencia encargada del desarrollo Urbano en fraccionamientos y condominios, siempre que la causa del mismo sea generada por el solicitante, se pagará: 18 UMA.

Ingreso anual estimado por este rubro \$0.00

**Ingreso anual estimado por esta fracción \$1,244,769.00**

VII. Por el dictamen técnico para la renovación de licencia de fraccionamientos o autorización de renovación de licencia de condominios se causará y pagará:

TIPO	ZONA O FRACCIONAMIENTO	UMA				
		0 HASTA 1.99 HAS.	2 HASTA 4.99 HAS.	5 HASTA 9.99 HAS.	10 HASTA 19.99 HAS.	DE 20 O MÁS HAS.
Urbano	Residencial Lote de 300 M2 o más (H1)	100.77	125.99	151.18	176.37	201.56
	Tipo medio Lote de menos de 300 M2 (H2) (H3)	88.77	113.98	139.17	164.36	189.55
	Popular (H4) (hracs)	75.58	100.77	125.99	151.18	176.37
	Urbanización progresiva (previo convenio con el Municipio)	50.38	63.58	75.58	88.77	100.77
	Institucional	38.39	50.38	63.58	75.58	88.77
	Campestre	Residencial campestre (H05) (H1)	100.77	125.99	151.18	176.37
Rústico campestre (H05) (H1)		75.58	100.77	125.99	151.18	176.37
Industrial	Micro industria	100.77	113.98	125.99	139.17	151.18
	Industria ligera	113.98	125.99	139.17	151.18	164.36
	Industria mediana	125.99	139.17	151.18	164.36	176.37
	Industria pesada	139.17	151.18	164.36	176.37	189.55
Comercial y de servicios		151.18	164.36	176.37	189.55	201.56
Cementerios		50.38	63.58	75.58	88.77	100.77
Otros no especificados		151.18	164.36	176.37	189.55	201.56

**Ingreso anual estimado por esta fracción \$0.00**

VIII. Por la lotificación o relotificación de fraccionamientos (generalmente por ajuste de medidas y/o áreas), se causará y pagará:

TIPO	ZONA O FRACCIONAMIENTO	UMA				
		0 HASTA 1.99 HAS.	2 HASTA 4.99 HAS.	5 HASTA 9.99 HAS.	10 HASTA 19.99 HAS.	DE 20 O MÁS HAS.
Urbano	Residencial Lote de 300 M2 o más. (H1)	59.99	70.78	80.39	91.18	100.77
	Tipo medio Lote de menos de 300 M2. (H2) (H3)	54.00	64.79	74.38	83.98	94.78
	Popular (H4) (hracs)	50.38	59.99	70.78	80.39	91.18
	Urbanización progresiva (previo convenio con el Municipio)	43.20	52.78	63.58	73.18	82.79
	Institucional	34.80	45.59	55.20	65.99	75.58
Campestre	Residencial campestre (H05) (H1)	57.60	68.39	78.00	88.77	98.37
	Rústico campestre (H05) (H1)	50.38	59.99	70.78	80.39	91.18
Industrial	Micro industria	57.60	68.39	78.00	88.77	98.37
	Industria ligera	73.18	82.79	93.58	103.19	113.98
	Industria Mediana	88.77	98.37	107.98	118.77	128.38
	Industria pesada	109.17	119.98	129.57	140.38	149.97
Comercial y de servicios		73.18	82.79	93.58	103.19	113.98
Cementerios		43.20	52.78	63.58	73.18	82.79
Otros no especificados		73.18	82.79	93.58	103.19	113.98

**Ingreso anual estimado por esta fracción \$0.00**

IX. Por reposición de copias de planos de fraccionamientos y condominios se causará y pagará:

1. Por expedición de copias simples de planos de fraccionamientos y condominios, por cada una se pagará: 12 UMA.

Ingreso anual estimado por este rubro \$0.00

2. Por expedición de copias simples de expedientes (fojas útiles) de fraccionamientos y condominios, por cada expediente con máximo de 50 hojas, se pagará: 12 UMA.

Ingreso anual estimado por este rubro \$0.00

**Ingreso anual estimado por esta fracción \$0.00**

X. Por constancias de fraccionamientos emitidas por la Secretaría de Desarrollo Urbano y Obras Públicas Municipales, se causará y pagará: 24 UMA.

**Ingreso anual estimado por esta fracción \$0.00**

XI. Por certificaciones de documentos o planos de fraccionamientos y condominios, se causará y pagará:

1. Por expedición de copias certificadas de planos de fraccionamientos y condominios, por cada una pagará: 24 UMA.

Ingreso anual estimado por este rubro \$0.00

2. Por expedición de copias certificadas de expedientes (fojas útiles) de fraccionamientos y condominios, por cada expediente con máximo de 50 hojas, se pagará: 36 UMA.

Ingreso anual estimado por este rubro \$0.00

**Ingreso anual estimado por esta fracción \$0.00**

**XII. Por la revisión a proyectos para condominios, se causará y pagará:**

1. Por la emisión de visto bueno a proyecto de condominio, pagará.

CONCEPTO	UMA
De 2 a 15 unidades	24.00
De 16 a 30 unidades	30.01
De 31 a 45 unidades	35.99
De 46 a 60 unidades	42.00
De 61 a 75 unidades	47.99
De 76 a 90 unidades	54.00
De 91 a 120 unidades	59.99

Ingreso anual estimado por este rubro \$452,000.00

2. Por la revisión a proyecto de condominio, se pagará.

CONCEPTO	UMA
De 2 a 15 unidades	16.80
De 16 a 30 unidades	21.60
De 31 a 45 unidades	25.19
De 46 a 60 unidades	30.01
De 61 a 75 unidades	33.60
De 76 a 90 unidades	38.39
De 91 a 120 unidades	42.00

Ingreso anual estimado por este rubro \$231,800.00

3. Por la modificación de visto bueno a proyecto de condominio. (Generalmente por ajuste de medidas y/o áreas), se pagará:

Concepto	UMA
De 2 a 15 unidades	24.00
De 16 a 30 unidades	30.01
De 31 a 45 unidades	35.99
De 46 a 60 unidades	42.00
De 61 a 75 unidades	47.99
De 76 a 90 unidades	54.00
De 91 a 120 unidades	59.99

Ingreso anual estimado por este rubro \$0.00

4. Por licencia para la ejecución de obras de urbanización para condominio, se cobrará de acuerdo a la superficie a urbanizar por metro cuadrado, se pagará.

TIPO	CONDOMINIO	UMA x M2
Urbano	Residencial Lote de 300 M2 o más. (H1)	0.25
	Tipo medio Lote de menos de 300 M2 (H2) (H3)	0.19
	Popular (H4) (hrcc)	0.10
	Urbanización progresiva (previo convenio con el Municipio)	0.07
	Institucional	0.03
	Obras de instituciones de Gobierno (Federación, Estado y Municipio)	0.07
Campestre	Residencial campestre (H0.5) (H1)	0.25
	Rústico campestre (H0.5) (H1)	0.10
Industrial	Industria ligera	0.37
	Industria mediana	0.48
	Industria pesada	0.48
Comercial y de servicios e instituciones educativas privadas		0.37

Para el caso de la renovación de licencia de obras de urbanización del condominio, el costo por metro cuadrado será el resultado de la multiplicación del costo unitario señalado en la tabla anterior por el porcentaje que resulte para concluir las obras de urbanización, previo dictamen de la Secretaría de Desarrollo Urbano y Obras Públicas Municipales.

Por el dictamen técnico aprobatorio de la ejecución de obras de urbanización de condominios:

TIPO	CONDominio	UMA x M2
Urbano	Residencial Lote de 300 M2 o más (H1)	0.25
	Tipo medio Lote de menos de 300 M2 (H2) (H3)	0.16
	Popular (H4) (hracs)	0.07
	Urbanización progresiva (previo convenio con el Municipio)	0.07
	Institucional	0.03
	Obras de instituciones de Gobierno (Federación, Estado y Municipio)	0.07
Campestre	Residencial campestre (H0.5) (H1)	0.19
	Rústico campestre (H0.5) (H1)	0.07
Industrial	Industria ligera	0.25
	Industria mediana	0.37
	Industria pesada	0.37
Comercial y de servicios e instituciones educativas privadas		0.25

Por recepción y revisión de documentación que dé inicio al procedimiento se pagará: 42 UMA

Ingreso anual estimado por este rubro \$2,325,000.00

5. Por la revisión a proyecto de drenaje pluvial de condominios, se pagará:

TIPO	ZONA O FRACCIONAMIENTO	UMA			
		0 HASTA 1.99 HAS.	2 HASTA 4.99 HAS.	5 HASTA 9.99 HAS.	DE 10 O MÁS HAS.
Urbano	Residencial Lote de 300 M2 o más. (H1)	43.20	57.60	71.99	86.38
	Tipo medio Lote de menos de 300 M2. (H2 al H3)	35.99	47.99	65.99	78.00
	Popular (H4) (hracs)	28.79	43.20	57.60	71.99
	Urbanización progresiva (previo convenio con el Municipio)	21.60	28.79	35.99	43.20
	Institucional	14.40	21.60	28.79	35.99
	Obras de Instituciones de Gobierno (Federación, Estado y Municipio)	0.00	0.00	0.00	0.00
Campestre	Residencial campestre (H0.5) (H1)	43.20	57.60	71.99	86.38
	Rústico campestre (H0.5) (H1)	28.79	43.20	57.60	71.99
Industrial	Micro industria	50.38	57.60	64.79	71.99
	Industria ligera	57.60	64.79	71.99	79.19
	Industria mediana	64.79	71.99	79.19	86.38
	Industria pesada	71.99	79.19	86.38	93.58
Comercial y de servicios e instituciones educativas privadas		79.19	86.38	93.58	100.77
Cementerios		21.60	28.79	35.99	43.20
Otros no especificados		79.19	86.38	93.58	100.77

Ingreso anual estimado por este rubro \$0.00

6. Por dictamen técnico sobre visto bueno al proyecto de drenaje pluvial de condominios, se pagará:

TIPO	ZONA O FRACCIONAMIENTO	UMA			
		0 HASTA 1.99 HAS.	2 HASTA 4.99 HAS.	5 HASTA 9.99 HAS.	DE 10 O MÁS HAS.
Urbano	Residencial Lote de 300 M2 o más. (H1)	45.59	52.78	63.58	69.59
	Tipo medio Lote de menos de 300 M2. (H2) (H3)	42.00	49.19	58.79	67.20
	Popular (H4) (hracs)	38.39	45.59	52.78	63.58
	Urbanización progresiva	30.01	38.39	45.59	52.78
	Institucional	22.80	30.01	38.39	45.59
	Campestre	Residencial campestre (H0.5) (H1)	45.59	52.78	59.99
Rústico campestre (H0.5) (H1)		38.39	45.59	52.78	59.99
Industrial	Micro industria	68.39	75.58	82.79	91.18
	Industria ligera	75.58	82.79	91.18	98.37
	Industria mediana	82.79	91.18	98.37	105.59
	Industria pesada	91.18	98.37	105.59	113.98
Comercial y de servicios e instituciones educativas privadas		91.18	98.37	105.59	113.98
Cementerios		30.01	38.39	45.59	52.78
Otros no especificados		91.18	98.37	105.59	113.98

Ingreso anual estimado por este rubro \$0.00

7. Por la expedición de adendum que no modifique la naturaleza de la autorización emitida por el Ayuntamiento, la cual será expedida por la dependencia encargada del Desarrollo Urbano en condominios, siempre que la causa del mismo sea generada por el solicitante, se pagará: 6 UMA.

Ingreso anual estimado por este rubro \$0.00

8. Por autorización de venta provisional de unidades privativas en Condominio, se pagará:

CONCEPTO	UMA
Unidad Condominal	24.00
De 11 a 15 unidades	35.99
De 16 a 30 unidades	42.00
De 31 a 45 unidades	47.99
De 46 a 60 unidades	54.00
De 61 a 75 unidades	59.99
De 76 a 90 unidades	65.99
De 91 a 120 unidades	71.99

Ingreso anual estimado por este rubro \$0.00

9. Por Dictamen Técnico de avance de Obras de Urbanización en Condominio se pagará:

TIPO	CONDominio	UMA x M2
Urbano	Residencial Lote de 300 M2 o más. (H1)	0.12
	Tipo medio. Lote de menos de 300 M2. (H2) (H3)	0.11
	Popular (H4) (hracs)	0.05
	Urbanización progresiva (previo convenio con el Municipio)	0.05
	Institucional	0.03
	Obras de instituciones de Gobierno (Federación, Estado y Municipio)	0.05
	Campestre	Residencial campestre (H0.5) (H1)
Rústico campestre (H0.5) (H1)		0.05
Industrial	Industria ligera	0.19
	Industria mediana	0.31
	Industria pesada	0.31
Comercial y de servicios e instituciones educativas privadas		0.19

Ingreso anual estimado por este rubro \$0.00

**Ingreso anual estimado por esta fracción \$3,008,800.00**

**XIII.** Por la emisión de la declaratoria de régimen de propiedad en condominio, se causará y pagará:

1. Por la emisión de la declaratoria de régimen de propiedad en condominio, se pagará:

CONCEPTO	UMA
Unidad Condominal	59.99
De 2 a 15 unidades	71.99
De 16 a 30 unidades	83.98
De 31 a 45 unidades	95.97
De 46 a 60 unidades	107.98
De 61 a 75 unidades	119.98
De 76 a 90 unidades	131.97
De 91 a 120 unidades	155.97

Ingreso anual estimado por este rubro \$1,813,765.00

2. Por la expedición de adendum a declaratoria de régimen de propiedad en condominio que no modifique la naturaleza de la autorización, siempre que la causa del mismo sea generada por el solicitante, se pagará 18 UMA.

Ingreso anual estimado por este rubro \$0.00

3. Por la emisión de modificación a declaratoria de régimen de propiedad en condominio, siempre que la causa del mismo sea generada por el solicitante, se pagará:

CONCEPTO	UMA
Unidad Condominal	24.00
De 2 a 15 unidades	24.00
De 16 a 30 unidades	30.01
De 31 a 45 unidades	35.99
De 46 a 60 unidades	42.00
De 61 a 75 unidades	47.99
De 76 a 90 unidades	54.00
De 91 a 120 unidades	59.99

Ingreso anual estimado por este rubro \$0.00

**Ingreso anual estimado por esta fracción \$1,813,765.00**

**XIV.** Por servicio de apoyo técnico, se causará y pagará:

CONCEPTO	UMA	
1. Por expedición de copias simples de documentos con información técnica urbana. Por un máximo de 10 hojas se pagará	3.61	
2. Por expedición de copias simples de planos con información técnica urbana. Por cada plano se pagará	3.63	
3. Por expedición de documentos, normas técnicas, disposiciones reglamentarias y planos con información técnico urbano, por medios electrónicos	12.03	
4. Por expedición de copias simples, certificadas, o por medios electrónicos de documentos con información técnica urbana o por diversos conceptos relacionados con construcciones y urbanizaciones, las cuales sean solicitadas por Instituciones de Gobierno Federal, Estatal y Municipal	0	
5. Por expedición de copias simples de licencias de construcción, aviso de terminación de obra, números oficiales, alineamientos y similares	De 1 a 10 hojas	3.61
	Por cada plano	3.63
6. Por expedición de copias certificadas de licencias de construcción, aviso de terminación de obra, números oficiales, alineamientos y similares	De 1 a 10 hojas	7.22
	Por cada plano	7.23

**Ingreso anual estimado por esta fracción \$0.00**

**XV.** Por concepto de licencia provisional de construcción con base en los reglamentos vigentes en la materia y, en su caso, previo dictamen de uso de suelo, hasta un máximo de 60 días naturales, se causará y pagará por M2 de construcción:

TIPO	ZONA, FRACCIONAMIENTO O CONDOMINIO	UMA x M2
Urbano	Residencial Lote de 300 M2 o más (H1)	0.26
	Tipo medio Lote de menos de 300 M2 (H2) (H3)	0.12
	Habitación popular (H4) (hracs)	0.07
	Urbanización progresiva. ( previo convenio con el Municipio)	0.07
	Institucional	0.03
	Obras de instituciones de gobierno (Federación, Estado y Municipio)	0.07
Campestre	Residencial campestre (H0.5) (H1)	0.26
	Rústico campestre (H0.5) (H1)	0.16
Industrial	Industria ligera	0.23
	Industria mediana	0.27
	Industria pesada	0.34

**Ingreso anual estimado por esta fracción \$0.00**

**XVI.** Por supervisión de obras de urbanización en Fraccionamientos y Condominios de acuerdo a lo dispuesto en el Artículo 163 del Código Urbano del Estado de Querétaro, se causará y pagará el 2.0% sobre el presupuesto de obras de urbanización. Aplicándose lo dispuesto en el “Convenio Marco de Coordinación y Colaboración en materia de Desarrollo Urbano y Hacendario”, celebrado entre el Municipio y el Gobierno del Estado.

Los montos a pagar en moneda nacional serán susceptibles de conmutación o compensación para pagar en especie siempre y cuando se dirijan al equipamiento o fortalecimiento de las instancias municipales encargadas de la vigilancia de la administración del desarrollo urbano sustentable.

**Ingreso anual estimado por esta fracción \$0.00**

**XVII.** Por estudio y dictamen de impacto vial basada en aforos vehiculares y peatones reales, sitios de aparcamiento o estacionamiento que será emitido por la Secretaría de Seguridad Pública Municipal, esto por la calidad de servicio prestada a los automovilistas y otros usuarios de la vía pública, por concepto se causará y pagará:

Tipo	UMA
Desarrollo habitacional de 5 a 45 unidades.	45
Desarrollo habitacional de 46 a 100 unidades.	60
Desarrollo habitacional de 101 a 200 unidades.	82
Desarrollo habitacional de más de 201 unidades.	102
Comercial menor de 200 M2	46.50
Comercial de 200 a 500 M2	68.50
Comercial mayor de 500 M2	108.70
Industria ligera	77
Industria mediana	95
Industria pesada	103.60
Desarrollo industrial en área de hasta 1 Ha	145
Desarrollo industrial en área mayor de 1 Ha	213.50

**Ingreso anual estimado por esta fracción \$0.00**

**XVIII.** Por carta urbana del Plan de Desarrollo Urbano, cada una, se causará y pagará:



CONCEPTO	UMA
Por carta Urbana del Plan de desarrollo Urbano, cada una, se causará y pagará por cada una.	4.20
Por carta Urbana de Plan de desarrollo Urbano de forma digital, cada una, se causará y pagará por cada una.	12.03

**Ingreso anual estimado por esta fracción \$0.00**

**XIX.** Por ruptura y reparación de pavimento de la vía pública por cualquier concepto, se causará y pagará por M2:

CONCEPTO	UMA X M2
Adocreto	8.41
Adoquín	14.42
Asfalto	6.01
Concreto	8.41
Empedrado	6.01
Terracería	3.61
Obras institucionales de beneficio social	2.40
Obras de instituciones de Gobierno (Federación, Estado y Municipio)	0
Otros	De acuerdo al estudio técnico y precio vigente en el mercado

En los casos que el contribuyente opte por reparar la vía pública con recursos propios, pagará el 30% del monto que resulte de aplicar la tabla anterior, y deberá presentar fianza o garantía de cumplimiento o depósito en efectivo por el 100% de acuerdo a la tabla anterior, dicha garantía será liberada cuando la Secretaría de Desarrollo Sustentable Municipal verifique y constate que los trabajos han sido realizados satisfactoriamente.

Deberá presentar adicionalmente una fianza en efectivo o garantía en efectivo o depósito en efectivo del 100%, de acuerdo a la tabla anterior por una vigencia de un año a partir de que la Secretaría de Desarrollo Municipal verifique y constate que los trabajos han sido realizados satisfactoriamente, por concepto de garantía de calidad de los trabajos y/o vicios oculto. En superficies menores a 5.00 M2 y/o 7 metros lineales de frente en un predio de casa habitación, quedara dispensada a opinión técnica de la Secretaría de Desarrollo Sustentable.

La Secretaría de Desarrollo Sustentable determinará al encargado de la supervisión de los trabajos y para llevar a cabo el trabajo de la supervisión se causará y pagará el 2.0% sobre el presupuesto de los trabajos de obra.

Por ruptura y reparación de la vía pública para realizar conexiones de agua potable y drenaje sanitario efectuadas por la Junta de Agua Potable y Alcantarillado Municipal, se aplicará lo dispuesto por el Artículo 41, fracción IV, rubro 2, de la presente Ley.

Los montos a pagar en moneda nacional por permisos en vía pública, garantías de estos y licencias en vía pública, serán susceptibles de conmutación para pagar en especie siempre y cuando se dirijan a estudios o proyectos y obras de mejoramiento de la imagen urbana, construcción de espacios públicos y obras de sustentabilidad, así como al apoyo de programas, proyectos, estudios e investigaciones urbanas, planes maestros y estudios pluviales o bien al fortalecimiento de instancias municipales encargadas de la imagen urbana, vía pública e infraestructura urbana.

**Ingreso anual estimado por esta fracción \$0.00**

**XX.** Por dictamen de uso de suelo, informe de uso de suelo y factibilidad de giro, se causará y pagará:

1. Por la expedición de dictamen de uso de suelo por los primeros 100 M2, se pagará:

CONCEPTO	TIPO DE DICTAMEN	UMA HASTA 100 M2
Habitacional	Urbanización progresiva (previo convenio con el Municipio)	7.50
	Popular. (H4) (HRCS)	8.75
	Medio (H2) (H3)	11.24
	Residencial (H1)	25.00
	Residencial campestre (H0.5, H1)	25.00
	Rustico campestre (H0.5) (HRCS)	6.24
Recreativos		25.00
Institucional sin fines de lucro		6.24
Obras de instituciones de Gobierno (Federación, Estado y Municipio)		0.01
Radio base celular o sistemas de transmisión o repetición de radiofrecuencia del cualquier tipo.		137.50
Estación de carburación o almacenamiento de gas licuado o petróleo o gas natural		137.50
Estación de carburación o almacenamiento y venta de gasolinas y/o diésel y/o lubricantes		137.50
Comercial	Comercial A conforme al tabulador de la dependencia encargada de la expedición de os dictámenes de uso de suelo y factibilidad de giro.	6.00
	Comercial B conforme al tabulador de la dependencia encargada de la expedición de los dictámenes de uso de suelo y factibilidad de giro.	12.00
	Comercial C conforme al tabulador de la dependencia encargada de la expedición de los dictámenes de uso de suelo y factibilidad de giro.	30.00
Industrial	Industria ligera y microindustria	50.00
	Industria mediana	75.00
	Industria pesada	150.00
Usos pecuarios y agropecuarios		50.00
Otros no especificados		25.00

Para el cobro de los metros cuadrados excedentes a los 100 M2 establecidos en la tabla anterior, adicionalmente se causará y pagará:

USO	UMA POR M2	
Urbanización progresiva (Previo convenio con el Municipio)	0.006	
Habitacional popular (H4) (hracs)	0.014	
Habitacional tipo medio Lote de menos de 300 M2 (H2) (H3)	0.018	
Habitacional residencial Lote de 300 M2 o más (H1)	0.031	
Residencial campestre (H0.5) ( H1)	0.021	
Rustico campestre (H0.5) (H1)	0.008	
Recreativos	0.015	
Institucional sin fines de lucro	0.008	
Obras de instituciones de Gobierno (Federación, Estado y Municipio)	0.001	
Radio base celular o sistemas de transmisión o repetición de radiofrecuencia del cualquier tipo.	0.063	
Estación de carburación o almacenamiento de gas licuado o petróleo o gas natural	0.063	
Estación de carburación o almacenamiento y venta de gasolinas y/o diésel y/o lubricantes	0.063	
Comercial	Comercial A conforme al tabulador de la dependencia encargada de la expedición de los dictámenes de uso de suelo y factibilidad de giro.	0.018
	Comercial B conforme al tabulador de la dependencia encargada de la expedición de los dictámenes de uso de suelo y factibilidad de giro.	0.021
	Comercial C conforme al tabulador de la dependencia encargada de la expedición de los dictámenes de uso de suelo y factibilidad de giro.	0.025
Industrial	Industria ligera	0.020
	Industria mediana	0.025
	Industria pesada	0.032
Usos pecuarios y agropecuarios		0.005
Otros no especificados		0.016

CONCEPTO	UMA
Cobro para la recepción de trámite de dictamen de uso de suelo, en cualquier modalidad, independientemente del resultado de la misma, el cual se tomará como anticipo si resulta favorable.	6.50
El cobro mínimo para la expedición de dictamen de uso de suelo	6.00
Por la expedición de copias simples de dictámenes de uso de suelo o de autorizaciones de subdivisión o de autorización de fusión o factibilidad de giro.	5.00
Por la expedición de copias certificadas de dictámenes de uso de suelo o de autorizaciones de subdivisión o de autorización de fusión o factibilidad de giro.	8.75
Ratificación de dictamen de uso de suelo o de autorización de subdivisión o de autorización de fusión.	14.00
Informe de uso de suelo	14.00
<b>Factibilidad de giro</b>	
Industria ligera	32.00
Industria mediana	45.00
Industria pesada	56.00
Comercial A	6.00
Comercial B	12.00
Comercial C	30.00
Gaseras, gasolineras, radio base celular o sistemas de transmisión o repetición de radiofrecuencia del cualquier tipo.	150.00
Cualquier tipo de giro de venta de bebidas alcohólicas (restaurante, bar, miscelánea, centro comercial, tienda de conveniencia y otros).	45.00
Cualquier tipo de giro no descrito	16.00
Por la expedición de copias simples o certificadas de dictámenes de uso de suelo solicitadas por instituciones de Gobierno	0.01

Ingreso anual por este rubro \$4,800,500.00

2. Por la modificación o ampliación a dictamen de uso de suelo se pagará el 50% de los derechos señalados en el numeral 1 de esta fracción.

Ingreso anual por este rubro \$0.00

**Ingreso anual estimado por esta fracción \$4,800,500.00**

- XXI. Por los servicios de vigilancia, inspección y control necesarios para la ejecución de obras, se retendrá el 2.5% sobre el UMA de cada estimación de trabajo.

El encargado de las Finanzas Públicas al hacer el pago de estimaciones de obra, retendrá el UMA de los derechos.

En el caso de la obra pública que ejecute la Junta de Agua Potable y Alcantarillado Municipal, al hacer el pago de estimaciones de obra, el Organismo retendrá la UMA de los derechos.

**Ingreso anual estimado por esta fracción \$4,176,139.00**

- XXII. Por la autorización de cambio de uso de suelo, en los primeros 100 M2, se causará y pagará:

USO U ORIGEN	USO O DESTINO	UMA
Protección agrícola de riego.	Habitacional hasta 100 habitantes por hectárea	93.00
	Habitacional hasta 100 habitantes por hectárea con comercio y servicios	109.00
Protección agrícola de temporal.	Habitacional hasta 200 habitantes por hectárea	95.00
	Habitacional hasta 200 habitantes por hectárea con comercio y servicios	116.00
Espacios verdes y abiertos.	Habitacional hasta 300 habitantes por hectárea	109.00
	Habitacional hasta 300 habitantes por hectárea con comercio y servicios	124.00
Protección Ecológica Protección Especial.	Habitacional hasta 400 habitantes por hectárea	116.00
	Habitacional hasta 400 habitantes por hectárea con comercio y servicios	132.10
Protección Ecológica recarga de acuíferos.	Comercio y/o servicios	155.00
	Industrial	233.00
Otros no especificados.	Otros no descritos	116.00

Para el cobro de los M2 excedentes establecidos en la tabla anterior, adicionalmente se causará y pagará conforme a lo siguiente:

USO U ORIGEN	USO O DESTINO	UMA POR M2
Protección agrícola de riego.	Habitacional hasta 100 habitantes por hectárea	0.12
	Habitacional hasta 100 habitantes por hectárea con comercio y servicios	0.14
Protección agrícola de temporal.	Habitacional hasta 200 habitantes por hectárea	0.14
	Habitacional hasta 200 habitantes por hectárea con comercio y servicios	0.16
	Habitacional hasta 300 habitantes por hectárea	0.16
Espacios verdes y abiertos.	Habitacional hasta 300 habitantes por hectárea con comercio y servicios	0.18
	Habitacional hasta 400 habitantes por hectárea	0.18
	Habitacional hasta 400 habitantes por hectárea con comercio y servicios	0.19
Protección Ecológica Especial.	Comercio y/o servicios	0.21
	Industrial	0.26
Protección Ecológica recarga de acuíferos.	Otros no descritos	0.12
	Otros no especificados.	

Ingreso anual estimado por esta fracción \$0.00

XXIII. Por la autorización de incrementos de densidad en uso habitacional por los primeros 100 M2, se causará y pagará:

DENSIDAD ORIGINAL Y DE DESTINO	UMA
De habitacional de hasta 50 por hectárea a habitacional hasta 100 habitantes por hectárea	650
De habitacional de hasta 50 por hectárea a habitacional hasta 200 habitantes por hectárea	700
De habitacional de hasta 50 por hectárea a habitacional hasta 300 habitantes por hectárea	750
De habitacional de hasta 50 por hectárea a habitacional hasta 400 habitantes por hectárea	800
De habitacional de hasta 100 por hectárea a habitacional hasta 200 habitantes por hectárea	500
De habitacional de hasta 100 por hectárea a habitacional hasta 300 habitantes por hectárea	600
De habitacional de hasta 100 por hectárea a habitacional hasta 400 habitantes por hectárea	700
De habitacional de hasta 200 por hectárea a habitacional hasta 300 habitantes por hectárea	600
De habitacional de hasta 200 por hectárea a habitacional hasta 400 habitantes por hectárea	700
De habitacional de hasta 300 por hectárea a habitacional hasta 400 habitantes por hectárea	600
De habitacional con cualquier densidad de población a habitacional de más de 400 habitantes por hectárea.	1000

Por el cobro de los M2 excedentes establecidos en la tabla anterior, adicionalmente se causará y pagará:

DENSIDAD ORIGINAL Y DE DESTINO	UMA POR CADA M2
De habitacional de hasta 50 por hectárea a habitacional hasta 100 habitantes por hectárea	0.04
De habitacional de hasta 50 por hectárea a habitacional hasta 200 habitantes por hectárea	0.06
De habitacional de hasta 50 por hectárea a habitacional hasta 300 habitantes por hectárea	0.08
De habitacional de hasta 50 por hectárea a habitacional hasta 400 habitantes por hectárea	0.10
De habitacional de hasta 100 por hectárea a habitacional hasta 200 habitantes por hectárea	0.06
De habitacional de hasta 100 por hectárea a habitacional hasta 300 habitantes por hectárea	0.08
De habitacional de hasta 100 por hectárea a habitacional hasta 400 habitantes por hectárea	0.10
De habitacional de hasta 200 por hectárea a habitacional hasta 300 habitantes por hectárea	0.06
De habitacional de hasta 200 por hectárea a habitacional hasta 400 habitantes por hectárea	0.08
De habitacional de hasta 300 por hectárea a habitacional hasta 400 habitantes por hectárea	0.08
De habitacional con cualquier densidad de población a habitacional de más de 400 habitantes por hectárea.	0.50

Ingreso anual estimado por esta fracción \$0.00

XXIV. Son aprovechamientos los ingresos que percibe el Municipio por funciones de derecho público distintos de las contribuciones, de los ingresos derivados de financiamientos y de los que obtengan los organismos descentralizados y las empresas de participación municipal, en términos de lo previsto por el Código Fiscal del Estado de Querétaro.

1. Aprovechamiento por modificación de horizontes de desarrollo.

Las personas físicas o morales a las que el Ayuntamiento autorice para el inmueble la modificación o adelanto de los horizontes de desarrollo establecidos en la zonificación primaria del Programa Municipal de Desarrollo Urbano o Metropolitano de Desarrollo Urbano, deberán cubrir el pago por concepto de aprovechamiento de lo autorizado de acuerdo a la siguiente tabla:

Pago por aprovechamiento de autorización de modificación de horizonte de desarrollo

CONCEPTO	UMA/M2 AUTORIZADO
Adelantar un solo horizonte	0.35
Adelantar más de un horizonte	0.70
Fuera de horizonte urbano	1.0

Aplica para desarrollos inmobiliarios habitacionales, industriales, comerciales y mixtos; así como construcción individual en uso comercial, industrial y de servicios.

Ingreso anual por este rubro \$0.00

2. Aprovechamiento por incremento de Coeficiente de Utilización de Suelo (CUS)

Las personas físicas o morales a las que la Secretaría de Desarrollo Sustentable Municipal autorice para un inmueble un incremento del Coeficiente de Utilización del Suelo (CUS) desde el Coeficiente de Utilización Básico del Suelo (CUSB) hasta el Coeficiente de Utilización Máximo del Suelo (CUSM), aplicable al inmueble de acuerdo a la zonificación secundaria de los planes o programas vigentes, deberán cubrir el pago por concepto de aprovechamiento de lo autorizado de acuerdo a la siguiente tabla:

CONCEPTO	UMA/M2
M2 de construcción adicional autorizado	1

Aplica para desarrollos inmobiliarios habitacionales, industriales, comerciales y mixtos; así como construcción individual en uso comercial, industrial y de servicios.

En los casos que el Ayuntamiento autorice incremento mayor al Coeficiente de Utilización Máximo del Suelo (CUSM), se aplicará misma tabla de cobro.

Ingreso anual por este rubro \$0.00

**Ingreso anual estimado por esta fracción \$0.00**

**XXV.** Por las instalaciones áreas o subterráneas superficiales en la vía pública, se causará y pagará:

1. Servidumbre, ocupación y/o permanencia de la propiedad municipal de ductos, tuberías, colectores, emisores, acometidas, red subterránea, entre otros, pago anual de 0.16 UMA por metro lineal.

Ingreso anual por este rubro \$0.00

2. Por la colocación de cables para uso comercial tales como telefonía, internet, televisión por cable, transferencia de voz y datos, entre otros, pago anual de 0.05 UMA por metro lineal. La colocación de mobiliario urbano con previa autorización de la autoridad federal (casetas, postes, torres, retenidas, subestaciones, etc.) el pago anual de 2 UMA por M2. Estará exenta de pago toda instalación de tipo subterránea.

Ingreso anual por este rubro \$0.00

3. Por el permiso de uso y ocupación de la vía pública en Centro Histórico y resto de la mancha urbana se emitirá dictamen técnico urbano por la Secretaría de Desarrollo Sustentable y/o dictamen técnico de tránsito emitido por la Secretaría de Seguridad Pública que causará y pagará por dictamen 10 UMA.

- a) Por la revisión de proyecto de alumbrado de condominio se causará y pagará:

CONCEPTO	UMA
De 2 a 15 unidades	24
De 16 a 30 unidades	30.01
De 31 a 45 unidades	35.99
De 46 a 60 unidades	42
De 61 a 75 unidades	47.99
De 76 a 90 unidades	54
De 91 en adelante	59.99

Por la revisión de proyecto de alumbrado público de fraccionamientos, se causará y pagará:

TIPO	ZONA O FRACCIONAMIENTO	DE 0 HASTA 1.99 HAS. UMA	DE 2 HASTA 4.99 HAS. UMA	DE 5 HASTA 9.99 HAS. UMA	DE 10 HASTA 19.99 HAS. UMA	DE 20 0 MÁS HAS. UMA
Urbano	Residencial Lote de 300 M2 o más (H1)	55.20	64.79	74.38	83.98	93.58
	Tipo medio Lote de menos de 300 M2 (H2 al H3)	51.59	61.19	70.78	80.39	89.99
	Popular (H4) (HRCS)	47.99	57.60	67.20	76.78	86.38
	Urbanización progresiva (previo convenio con el Municipio)	40.79	50.38	59.99	69.59	79.19
	Institucional	33.60	43.20	52.78	62.39	71.99
	Obras de Instituciones de Gobierno (Federación, Estado y Municipio)	35.99	47.99	57.60	65.99	75.58
Campestre	Residencial campestre (H0.5) (H1)	55.20	64.79	74.38	83.98	93.58
	Rústico campestre (H0.5) (H1)	47.99	57.60	67.20	76.78	86.38
Industrial	Micro industria	76.78	86.38	95.97	105.59	115.18
	Industria ligera	83.98	93.58	103.19	112.77	122.37
	Industria mediana	91.18	100.77	110.38	119.98	122.37
	Industria pesada	98.37	107.98	117.58	127.18	136.76
Comercial y de servicios e instituciones educativas privadas		98.37	122.97	117.58	127.18	136.76
Cementerios		40.78	50.99	59.99	69.59	79.19
Otros no especificados		98.37	122.97	117.58	127.18	136.76

Ingreso anual por este inciso \$0.00

b) Por la revisión a estudio hidrológico de los desarrolladores inmobiliarios, se causará y pagará:

TIPO	ZONA O FRACCIONAMIENTO	DE 0 HASTA 1.99 HAS. UMA	DE 2 HASTA 4.99 HAS. UMA	DE 5 HASTA 9.99 HAS. UMA	DE 10 HASTA 19.99 HAS. UMA	DE 20 0 MÁS HAS. UMA
Urbano	Residencial Lote de 300 M2 o más. (H1)	90	113	137	158	182
	Tipo medio Lote de menos de 300 M2. (H2 al H3)	76	104	122	142	160
	Popular (H4) (HRCS)	63	90	113	124	144
	Urbanización progresiva (previo convenio con el Municipio)	45	58	58	68	86
	Institucional	34	45	58	68	86
	Obras de Instituciones de Gobierno (Federación, Estado y Municipio)	40	50	63	74	94
Campestre	Residencial campestre (H0.5) (H1)	90	113	137	158	178
	Rústico campestre (H0.5) (H1)	68	90	113	137	155
Industrial	Micro industria	90	103	113	124	144
	Industria ligera	103	113	124	137	155
	Industria mediana	113	124	137	148	166
	Industria pesada	124	137	148	158	178
Comercial y de servicios e instituciones educativas privadas		137	171	158	158	188
Cementerios		45	56	68	68	99
Otros no especificados		137	171	158	158	189

Por la revisión de trámite de estudio hidrológico de desarrollo inmobiliarios, fraccionamientos y condominios en cualquier modalidad, independientemente del resultado de la misma, el cual se tomará como anticipo si resulta favorable causará y pagará: 10 UMA.

Ingreso anual por este inciso \$0.00

Ingreso anual por este rubro \$0.00

**Ingreso anual estimado por esta fracción \$0.00**

**XXVI.** Para los casos de los desarrollos inmobiliarios contemplados en el artículo 156, fracción III del Código Urbano del Estado de Querétaro, y que sus características específicas lo permitan, los montos a pagar podrán ser en moneda nacional siempre y cuando se destinen a la adquisición de predios que sean destinados a obras de equipamiento urbano y deberán ser depositados en una cuenta específica o en el fideicomiso para la Adquisición de Reserva Territorial, de conformidad con el Estudio Valuatorio realizado por el Perito Valuador Inmobiliario registrado en el padrón de Peritos Valuadores inscritos en la Dirección de Catastro en el Estado de Querétaro previo Convenio por el Ayuntamiento.

**Ingreso anual estimado por esta fracción \$0.00**

**Ingreso anual estimado por este artículo \$41,812,080.00**

**Artículo 25.** Por el servicio de Agua Potable, Alcantarillado y Saneamiento se causará y pagará:

Las tarifas para el cobro, por derechos como contraprestación del servicio de agua potable, alcantarillado y saneamiento para los diferentes usos, serán aplicados de conformidad con lo que establece la Ley de Hacienda de los Municipios del Estado de Querétaro y en su caso el Código Urbano del Estado de Querétaro. Cuando el Municipio preste el servicio de agua potable, alcantarillado y saneamiento, las tarifas y cuotas correspondientes deberán estar incluidas en este apartado, pero cuando el servicio sea prestado a través de entidad paramunicipal el detalle de las tarifas y cuotas estará en el apartado correspondiente a "Venta de bienes y servicios de organismos descentralizados" de esta misma Ley.

**Ingreso anual estimado por este artículo \$0.00**

**Artículo 26.** De conformidad a lo establecido en el Capítulo Cuarto, del Título Cuarto de la Ley de Hacienda de los Municipios del Estado de Querétaro, por el gasto por servicio de alumbrado público, así como los gastos generados por la construcción, operación, mantenimiento y reparación de las obras e instalaciones requeridas para la prestación del servicio municipal de alumbrado público, así como la ejecución de los proyectos correspondientes y de cualquier trabajo relacionado con dicho servicio, conforme a lo establecido por el reglamento de la Ley del Servicio Público de Energía Eléctrica en materia de Aportaciones y que le provoque al Municipio de San Juan del Río, Qro., llevar dicho servicio a cada persona física o moral, beneficiados de manera directa e indirecta, se causaran y pagaran derecho por Alumbrado Público de acuerdo con lo que establezca el convenio que para tal efecto se celebre con la Comisión Federal de Electricidad.

**Ingreso anual estimado por este artículo \$64,129,946.00**

**Artículo 27.** Por los servicios prestados por el Registro Civil Estatal y que en su caso sean cobrados por los Municipios, cuando estos organicen el registro civil, se causarán y pagarán los siguientes Derechos, de acuerdo a las tarifas que se detallan a continuación:

I. Servicios ordinarios y extraordinarios incluyendo la expedición de acta:

CONCEPTO	UMA	
Asentamiento de reconocimiento de hijos	En oficialía en días y horas hábiles	1.51
	En oficialía en días u horas inhábiles	4.50
	A domicilio en día y horas hábiles	9.01
	A domicilio en día u horas inhábiles	12.01
Celebración y acta de matrimonio en oficialía	En día y hora hábil matutino	10.50
	En sábado o domingo	27.00
Celebración y acta de matrimonio a domicilio	En día y hora hábil matutino	45.06
	En día y hora hábil vespertino	45.06
	En sábado o domingo	45.06
Celebración y acta de matrimonio colectivo en campaña, por cada pareja	0.00	
Procedimiento y acta de divorcio administrativo	65.40	
Asentamiento de actas de divorcio judicial	7.50	
Asentamiento de actas de defunción	En día y hora hábil	3.00
	En día y hora inhábil	4.50
	De recién nacido muerto	3.00

Constancia de denuncia de nonato según artículo 325 del Código Civil del Estado de Querétaro	1.51
Inscripción de ejecutoria que declara: incapacidad legal para administrar bienes, ausencia, presunción de muerte o tutela de incapacitados	7.50
Rectificación de acta	1.51
Aclaración de acta	1.51
Constancia de inexistencia de acta	1.51
Inscripción de actas levantadas en el extranjero	7.50
Copia certificada de documentos expedidos por la Dirección Estatal del Registro Civil, por cada hoja	1.51
Cambio de oficio de perpetuidad	13.25

Por el traslado a domicilio para realizar el asentamiento de registro de nacimiento, se causará y pagará:

CONCEPTO	UMA
En día y horas hábiles	6.01
En día y horas inhábiles	8.41

Los actos se efectuarán previa presentación del recibo de pago que en cada caso expida la dependencia encargada de las Finanzas Públicas Municipales.

**Ingreso anual estimado por esta fracción \$5,000,000.00**

**II. Certificaciones.**

CONCEPTO	UMA
Por copia certificada de cualquier acta ordinaria	1.20
Por copia certificada de cualquier acta urgente	3.00
Por certificación de firmas por hoja	2.74
Copia certificada de actas foráneas	2.19

**Ingreso anual estimado por esta fracción \$500,000.00**

**Ingreso anual estimado por este artículo \$5,500,000.00**

**Artículo 28.** Por los servicios otorgados por la dependencia encargada de la Seguridad Pública, Policía y Tránsito Municipal, se causará y pagará:

**I. Por los siguientes servicios, se pagará:**

1. 6 UMA por cada visto bueno para apertura de establecimientos.

Ingreso anual estimado por este rubro \$0.00

2. 19.21 UMA por cada carta responsiva de seguridad en eventos en que la corporación intervenga tratándose de eventos y espectáculos públicos.

Ingreso anual estimado por este rubro \$0.00

3. De 0.60 UMA por cada elemento de la corporación que intervenga en el abanderamiento de obra dentro del Municipio.

Ingreso anual estimado por este rubro \$0.00

**Ingreso anual estimado por esta fracción \$0.00**

**II. Por las constancias de no infracción se causará y pagará 2.40 UMA por documento.**

**Ingreso anual estimado por esta fracción \$149,470.00**

**Ingreso anual estimado por este artículo \$149,470.00**

**Artículo 29.** Por los servicios prestados por la dependencia encargada de los servicios públicos municipales se causarán y pagarán por los siguientes conceptos:



I. Por arreglo de lotes y predios baldíos dentro de la zona urbana se causará y pagará:

CONCEPTO	UMA x M2
Desmaleza en terrenos baldíos utilizando machete incluye: mano de obra, herramienta, carga manual, acarreo del producto a sitio autorizado y el pago por su disposición final	0.44
Desbrozado en terrenos baldíos utilizando desbrozadora incluye: mano de obra, herramienta, equipo, carga manual, acarreo del producto a sitio autorizado y el pago por su disposición final	0.52
Retiro de basura o desechos sólidos urbanos en terrenos baldíos en bolsas o diseminado sin compactar, incluye: mano de obra, herramienta, equipo; carga manual, acarreo del producto al relleno sanitario y pago por disposición final	0.60
Retiro de basura y/o maleza en terrenos baldíos utilizando maquinaria, retroexcavadora y camión de volteo	1.71

La tarifa aplicable y el costo total, serán determinados de acuerdo al dictamen técnico emitido por el personal de la Secretaría de Servicios Públicos Municipales designado para tal fin. Cuando la limpieza sea a solicitud del interesado; el dictamen tendrá un costo de 4.11 UMA, mismos que serán deducidos al momento de realizar el pago total de la limpieza solicitada, antes de que pierda vigencia el dictamen emitido. Cualquier otro supuesto donde el Municipio tenga la necesidad de hacerse cargo de la limpieza de algún lote o predio baldío, se sujetará a lo dispuesto por el Reglamento de Limpia y Aseo Público para el Municipio de San Juan del Río, Qro., vigente.

**Ingreso anual estimado por esta fracción \$0.00**

II. Por depositar residuos sólidos en el relleno sanitario, se causará y pagará por tonelada y por fracción de acuerdo a las tarifas fijadas en los términos de la revisión anual al convenio con el concesionario y que se encuentran a la vista de los usuarios del relleno sanitario.

**Ingreso anual estimado por esta fracción \$0.00**

III. Por los siguientes servicios se causará y pagará:

1. Por el servicio de recolección de residuos sólidos, especial se cobrará al solicitante a razón de 8.56 UMA diario por tonelada y/o su proporcional.

Ingreso anual estimado por este rubro \$44,355.00

2. Por el servicio de limpieza, barrido o papeleo en áreas, espacios o plazas públicas se pagará en relación al peso/volumen por evento por kilogramo y/o su proporcional 0.31 UMA.

Ingreso anual estimado por este rubro \$44,355.00

3. Los comerciantes, industrias y prestadores de servicios que no generen más de 500 kg al mes efectuarán un pago único ante la dependencia encargada de las Finanzas Públicas Municipales por concepto de recolección de residuos sólidos no domésticos. Este pago se efectuará al realizar la renovación o expedición de la licencia municipal de funcionamiento y tendrá un costo de 6 UMA. En aperturas y bajas el costo será proporcional de acuerdo al mes en que se realice el trámite.

Comercios que generen a partir de 1001 kg. se realizará tara y causará y pagará de acuerdo al artículo 28; por los servicios que preste el Municipio a través de la dependencia encargada de los Servicios Públicos Municipales, causará y pagará: Fracción IV; por recolección de basura no doméstica en condominio y fraccionamiento con acceso controlado causará y pagará: Numeral 1; por recolección de basura doméstica con acceso a cada domicilio, mensualmente; por Condominio o Fraccionamiento, de acuerdo a los días por semana contratados por tonelada o fracción. La tonelada se estimará en relación al peso volumen con un mínimo de 0.40 toneladas causará y pagará:

CONCEPTO	IMPORTE	
El costo por tonelada, variará de acuerdo a los días de recolección de basura que el contratante requiera a la semana	Por día de recolección	12.00
	Por dos días de recolección	15.00
	Por tres días de recolección	17.00
	Por cuatro días de recolección	20.00
	Por cinco días de recolección	23.00
	Por seis días de recolección	25.00

Ingreso anual estimado por este rubro \$44,356.00

**Ingreso anual estimado por esta fracción \$133,066.00**

IV. Por los demás servicios prestados por la dependencia, se causará y pagará:

1. Por la recolección que lleva a cabo la dependencia encargada de la prestación de los servicios públicos municipales: de residuos de volantes, semanarios, publicidad, propaganda y similares de distribución gratuita, eventual o periódica que se encuentran en la basura doméstica, vía pública, plazas y jardines, se pagará por ocasión al emisor persona física o moral por cada millar y/o su proporcional 6 UMA.

Ingreso anual estimado por este rubro \$0.00

2. Aseo público y mantenimiento de infraestructura, se causará y pagará:

- a) Opinión técnica y de servicio de recolección de residuos sólidos municipales domésticos para autorización de recepción de fraccionamientos, se pagará de acuerdo a la siguiente tabla:

TIPO DE FRACCIONAMIENTO	UMA
Residencial	6.01
Medio	2.40
Popular	2.40
Institucional	6.01
Urbanización progresiva	2.40
Campestre	6.01
Industrial	12.01
Comercial o servicios	12.01

Ingreso anual estimado por este inciso \$0.00

- b) Opinión técnica y de servicio para la autorización de poda mayor o derribo de árboles en la vía pública o predios particulares se pagará de acuerdo a la siguiente tabla:

TIPO DE FRACCIONAMIENTO	UMA
Residencial	6.01
Medio	2.40
Popular	2.40
Institucional	6.01
Urbanización progresiva	2.40
Campestre	6.01
Industrial	12.01
Comercial o servicios	12.01

Ingreso anual estimado por este inciso \$0.00

- c) Opinión técnica y de servicio sobre aprovechamiento o afectación de las áreas verdes a cargo de la dependencia encargada de la prestación de los servicios públicos municipales, se pagará 4.79 UMA.

Ingreso anual estimado por este inciso \$0.00

- d) Opinión técnica y de servicio para autorización de proyectos de jardinería se pagará de acuerdo a la siguiente tabla:

TIPO DE FRACCIONAMIENTO	UMA
Residencial	6.01
Medio	2.40
Popular	2.40
Institucional	6.01
Urbanización progresiva	2.40
Campestre	6.01
Industrial	12.01
Comercial o servicios	12.01

Ingreso anual estimado por este inciso \$0.00

- e) Opinión técnica y de servicios para autorización de recepción de áreas verdes en fraccionamientos se pagará de acuerdo a la siguiente tabla:

TIPO DE FRACCIONAMIENTO	UMA
Residencial	6.01
Medio	2.40
Popular	2.40
Institucional	6.01
Urbanización progresiva	2.40
Campestre	6.01
Industrial	12.01
Comercial o servicios	12.01

Ingreso anual estimado por este inciso \$0.00

- f) Opinión técnica y de servicios por daños a instalaciones y áreas verdes se pagará: 3.60 UMA a 6 UMA.

Ingreso anual estimado por este inciso \$0.00

- g) Por el servicio de recolección de residuos sólidos municipales al interior de condominios habitacionales se pagará mensualmente por tonelada o fracción, conforme a los rangos que determine la dependencia encargada de los Servicios Públicos Municipales.

Ingreso anual estimado por este inciso \$0.00

- h) Por el servicio de recolección de residuos en general, por tonelada o fracción prestado a eventos especiales, ferias y espectáculos que se lleven a cabo en el Municipio, se pagarán 1.85 UMA por cada 0.2 toneladas de residuos generada por el evento y estimado en relación al peso/volumen, como mínimo equivalente a 0.2 toneladas.

Para el cobro de la prestación del servicio el interesado deberá proporcionar fianza al Municipio, la cual será fijada por la dependencia encargada de los servicios públicos municipales en proporción a la magnitud y tipo de evento que, con relación a la cantidad de residuos estimada por general, fianza sin la cual no procederá la licencia o permiso para el evento en cuestión.

Ingreso anual estimado por este inciso \$0.00

- i) Por el servicio de recolección de residuos sólidos municipales no domésticos, no peligrosos a giros comerciales, tales como: hoteles, restaurantes, industrias, talleres, entre otros, se pagará mensualmente por tonelada o fracción. La tonelada se estimará en relación al peso/volumen.

El costo por tonelada recolectada de basura lo será en razón de 8.56 UMA por tonelada, y se podrá realizar este cobro de manera fraccionada de acuerdo con los residuos que se generen en caso en específico.

Este servicio se brindará una vez que, se haya celebrado el contrato (expreso) de recolección de residuos sólidos no domésticos, no peligrosos, ante la Secretaría de servicios Públicos Municipales.

Ingreso anual estimado por este inciso \$0.00

- j) Por el servicio de recolección de escombros y/o cascajo proveniente de predios particulares se pagará por tonelada o fracción. La tonelada se estimará en relación al peso/volumen.

El costo por tonelada o fracción recolectada lo será en razón de 0.00 a 5.00 UMA.

Este servicio se brindará una vez que, se haya realizado el pago de los derechos correspondientes y se haya especificado el volumen a recolectar a efecto de realizar las acciones correspondientes por la dependencia de Servicios Públicos Municipales.

Ingreso anual estimado por este inciso \$0.00

Ingreso anual estimado por este rubro \$0.00

**3. Alumbrado público.**

- a) Opinión técnica y de servicio para autorización de proyectos de alumbrado público, se pagará de acuerdo a la siguiente tabla:

TIPO DE FRACCIONAMIENTO	POR CADA LÁMPARA Y/O POSTE DESTINADA PARA ALUMBRADO PÚBLICO UMA
Residencial	1.25
Medio	1.25
Popular	1.25
Institucional	1.25
Urbanización progresiva	1.25
Campestre	1.25
Industrial	1.25
Comercial o servicios	1.25

El cobro mínimo por este concepto será de 12 UMA.

Ingreso anual estimado por este inciso \$0.00

- b) Opinión técnica y de servicios para autorización de recepción de obras de alumbrado público, se pagará de acuerdo a la siguiente tabla:

TIPO DE FRACCIONAMIENTO	POR CADA LÁMPARA Y/O POSTE DESTINADA PARA ALUMBRADO PÚBLICO UMA
Residencial	1.25
Medio	1.25
Popular	1.25
Institucional	1.25
Urbanización progresiva	1.25
Campestre	1.25
Industrial	1.25
Comercial o servicios	1.25

El cobro mínimo por este concepto será de 12 UMA

Los demás servicios otorgados por la dependencia encargada de la prestación de los servicios públicos municipales se pagarán de acuerdo a un estudio previo.

Ingreso anual estimado por este inciso \$0.00

- c) Mantenimiento de alumbrado público al interior de condominios, servicio que será valorado por la dependencia encargada de la prestación de los servicios públicos municipales a través de su departamento de alumbrado público, debido a que dará preferencia a su actividad de servicio público, considerándose a este como ampliación de servicio.

Sin importar el tipo de condominio se pagará 1.25 UMA por luminaria (lámpara o reflector), debiéndose considerar que el costo es por lámpara y no incluye el material requerido, el cual deberá ser proporcionado por el solicitante del servicio.

Ingreso anual estimado por este inciso \$0.00

- d) Instalación para suministro de servicio de energía eléctrica con motivo de realización de eventos especiales, ferias y espectáculos en el Municipio, se pagará de acuerdo a la siguiente tabla:

SERVICIO DE INSTALACIÓN	UMA
En el mismo poste	3.60
Instalación de 10 m. a 50 m. de distancia desde la fuente de energía	6.01
Instalación de 50 m. a 100 m. de distancia desde la fuente de energía	8.41
Cuando la instalación exceda de los 100 m. de distancia desde la fuente de energía, deberá llevarse a cabo un estudio técnico de la obra por el departamento de alumbrado público a fin de emitir un presupuesto para el cobro del derecho.	

Ingreso anual estimado por este inciso \$0.00

Ingreso anual estimado por este rubro \$0.00

4. Por las actividades que realiza la dependencia encargada de la prestación de los servicios públicos municipales, prestadas a particulares que así lo soliciten, dadas las circunstancias de carácter público, sea necesaria su intervención. Dichas instancias valorarán y determinarán la realización o no del servicio requerido, debido a que darán preferencia a su actividad de servicio público, como ampliación de servicio y que pueden ser entre otros y de acuerdo a la Ley de Hacienda de los Municipios del Estado de Querétaro, los siguientes, se pagarán:

- a) De limpieza de lotes baldíos, por M2 de superficie:

TIPO DE FRACCIONAMIENTO	UMA
Residencial	0.07
Medio	0.07
Popular	0.07
Institucional	De 0.00 a 0.07
Urbanización progresiva	0.07
Campestre	0.07
Industrial	0.12
Comercial o servicios	0.07

Ingreso anual estimado por este inciso \$0.00

- b) Por arreglo, conservación y mantenimiento de la vía pública, poda y aprovechamiento de árboles a particulares.

- b1) Por poda y aprovechamiento de árboles, de 5.01 metros hasta 15.00 metros de altura, a petición de particulares, causará y pagará:

CONCEPTO	IMPORTE	
Poda de árbol de 5.01 metros hasta de 15.00 m. de altura dentro de domicilio. Incluye: Corte de tronco y brazos en secciones manejables, carga y acarreo del producto de la tala al sitio designado, mano de obra, herramienta, equipo y todo lo necesario para su correcta ejecución.	Con mano de obra correspondiente a una cuadrilla de cuatro ayudantes	11.33
	Con grúa y moto sierra	57.54
	Con carga y acarreo al sitio designado o al relleno sanitario. Incluye pago por disposición final	16.78
Poda de árbol 5.01 metros hasta de 15.00 m. de altura propiedad del particular en la vía pública. Incluye: Corte de brazos en secciones manejables, carga y acarreo del producto de la tala al sitio designado, mano de obra, herramienta, equipo y todo lo necesario para su correcta ejecución.	33.53	

Ingreso anual estimado por este subinciso \$0.00

- b2) Por poda y aprovechamiento de árboles hasta 5.00 mts., a petición de particulares, causará y pagará:

CONCEPTO	IMPORTE	
Poda de árbol hasta de 5.00 metros de altura dentro de domicilio. Incluye: Corte de tronco y brazos en secciones manejables, carga y acarreo del producto de la tala al sitio designado, mano de obra, herramienta, equipo y todo lo necesario para su correcta ejecución.	Con mano de obra correspondiente a una cuadrilla de cuatro ayudantes.	10.00
	Con moto sierra.	15.00
	Con carga y acarreo al sitio designado o al relleno sanitario. Incluye pago por disposición final.	16.00
Poda de árbol hasta de 5.00 metros de altura propiedad del particular en la vía pública. Incluye: Corte de brazos en secciones manejables, carga y acarreo del producto de la tala al sitio designado, mano de obra, herramienta, equipo y todo lo necesario para su correcta ejecución.	13	

Ingreso anual estimado por este subinciso \$0.00

- c) Por emisión de avalúo generado por daños a instalaciones y equipo de alumbrado público, se pagarán: de 6 a 12 UMA.

Ingreso anual estimado por este inciso \$0.00

Ingreso anual estimado por este rubro \$0.00

5. Por las actividades que realiza la dependencia encargada de la prestación de los servicios públicos municipales, prestadas a particulares que así lo soliciten, dadas las circunstancias de carácter público, sea necesaria su intervención. Dichas instancias valorarán y determinarán la realización o no del servicio público, como ampliación de servicios y que puede ser entre otros y de acuerdo a la Ley de Hacienda de los Municipios del Estado de Querétaro, los siguientes:

CONCEPTO	UNIDAD DE MEDIDA	UMA
Retiro de gallardetes, mantas y lonas chicas de la campaña electoral y de publicidad diversa en postes y árboles, así como su clasificación y acomodo en bodega. Incluye: materiales, mano de obra, herramienta, equipo y todo lo necesario para su correcta ejecución	Pieza	0.16
Retiro de propaganda de campaña electoral pegada con engrudo y de publicidad diversa en postes de madera y de concreto y posterior aplicación de pintura vinílica a dos manos. Incluye: materiales, mano de obra, herramienta y todo lo necesario para su correcta ejecución	Pieza	1.20
Retiro de propaganda de campaña electoral y de publicidad diversa pegada con engrudo en postes metálicos y posterior aplicación de pintura de esmalte a dos manos. Incluye: materiales, mano de obra, herramienta y todo lo necesario para su correcta aplicación	Pieza	2.40
Retiro de propaganda de campaña electoral y de publicidad diversa pegada con engrudo en muros, taludes de vialidades estructura y superestructura de puentes y la posterior aplicación de pintura vinílica a dos manos. Incluye: materiales, mano de obra, herramienta, equipo (un aquatech) y todo lo necesario para su correcta aplicación	M2	0.60
Retiro de propaganda de campaña electoral y de publicidad diversa sobre tableros de lámina colocados en puentes. Incluye: mano de obra, herramienta, y todo lo necesario para su correcta aplicación	Pieza	1.20
Retiro de propaganda de campaña electoral y de publicidad diversa de lona o plástico, pegada o atornillada sobre anuncios espectaculares. Incluye: mano de obra, herramienta, y todo lo necesario para su correcta aplicación	Pieza	24.00
Borrado de propaganda y de publicidad diversa con pintura vinílica en bardas y puentes vehiculares, así como en sus elementos de estructura y superestructura tales como pilas y trabes. Incluye: mano de obra, herramienta, y todo lo necesario para su correcta aplicación	M2	0.37
Borrado de rótulos de campaña electoral y de publicidad diversa en bardas y posterior aplicación de pintura a la cal a dos manos como mínimo. Incluye: mano de obra, herramienta, y todo lo necesario para su correcta aplicación	M2	0.12
Borrado de rótulos de campaña electoral y de publicidad diversa con pintura de esmalte sobre bardas aplicando dos manos. Incluye: mano de obra, herramienta, y todo lo necesario para su correcta aplicación	M2	0.48

Ingreso anual estimado por este rubro \$0.00

6. Por los servicios de vigilancia, se causará y pagará 0 UMA

Ingreso anual estimado por este rubro \$0.00

**Ingreso anual estimado por esta fracción \$0.00**

**Ingreso anual estimado por este artículo \$133,066.00**

**Artículo 30.** Por los servicios prestados por los panteones municipales, se causará y pagará por lo siguiente:

- I. Por el servicio de inhumación y Reinhumación en panteones municipales, causará y pagará:

CONCEPTO	PANTEÓN	TARIFA UMA
Inhumación y reinhumación en panteón municipal:	Número I Juárez Poniente S/N	35.99
	Número II Juárez Poniente S/N	28.79
	Número III Carretera a la Muralla Km. 0+100	24.00
	Otros panteones	21.60
	Panteón delegacional.	2.40
	En fosa nueva	59.99

	En cripta	59.99
Servicios mortuorios	Construcción de gaveta y losas	42.00
	Por usufructo de criptas y osarios	30.01
	Por juego de lozas (3 piezas)	10.80

**Ingreso anual estimado por esta fracción \$785,600.00**

II. Servicios de exhumación en panteones municipales, se causarán y pagarán:

CONCEPTO		TARIFA UMA
Exhumación	En panteón municipal de zona A y B	10.80
	Por autorización de cremación de cadáveres humanos.	6.01
	Por autorización de cremación de restos áridos o miembros	4.79
	Por autorización para construir criptas en los panteones	7.22
	Autorización para construir o colocar monumentos o barandales o jardineras	4.79
	Por autorización para construir capillas	12.01
Permiso de traslado	Dentro del Estado	8.41
	Fuera del Estado	10.80
	Traslado de restos áridos o miembros dentro del Estado	7.22
	Traslado de restos áridos o miembros fuera del Estado	8.41
	Traslado de cenizas	6.01

**Ingreso anual estimado por esta fracción \$475,000.00**

III. Servicios de inhumación en panteones particulares se causará y pagará: 0 UMA.

**Ingreso anual estimado por esta fracción \$0.00**

IV. Servicios de exhumación en panteones particulares se causará y pagará: 0 UMA.

**Ingreso anual estimado por esta fracción \$0.00**

V. Construcción de bóvedas en los sepulcros, se causará y pagará: 0 UMA.

**Ingreso anual estimado por esta fracción \$0.00**

VI. Por el refrendo con vigencia de dos años, relativo a la inhumación en panteones municipales se causará y pagará:

CONCEPTO		TARIFA POR REFRENDOS 2 AÑOS ÁREA A
Inhumación en panteón municipal	Número I Juárez Poniente S/N	14.01
	Número II Juárez Poniente S/N	11.16
	Número III Carretera a la Muralla Km 0+100	13.01
	Otros panteones de cabecera municipal	8.06
	Panteón delegacional	2.72
	En cripta	13.01

**Ingreso anual estimado por esta fracción \$639,300.00**

VII. Servicio y/o usufructo de criptas en los cementerios municipales, por cada una. Las criptas estarán sujetas a la temporalidad según contrato aprobado por el Ayuntamiento se causará y pagará: 30 UMA.

**Ingreso anual estimado por esta fracción \$0.00**

VIII. Los servicios funerarios municipales, se causará y pagará: 0 UMA.

**Ingreso anual estimado por esta fracción \$0.00**

**Ingreso anual estimado por este artículo \$1,899,900.00**

**Artículo 31.** Por servicios prestados por el Rastro Municipal se causará y pagará conforme a lo siguiente:

I. Por sacrificio y procesamiento, por cabeza, se causará y pagará:

CONCEPTO	UMA
Bovino	4.00
Porcino	2.00
Caprino	0.40
Ovino	0.40
Pollos y gallinas	0.035
Pavos	0.25
Animales menores	0.035
Animales mayores	4.00

**Ingreso anual estimado por esta fracción \$7,186,180.00**

II. El sacrificio de ganado en horas extraordinarias, independientemente de los honorarios del veterinario autorizado por la autoridad competente, por cabeza, se causará y pagará:

CONCEPTO	UMA
Bovino	5.00
Porcino	2.50
Caprino	0.50
Ovino	0.50
Pollos y gallinas	0.044
Pavos	0.313
Animales menores	0.044
Animales mayores	4.00

**Ingreso anual estimado por esta fracción \$0.00**

III. Por la introducción de ganado al rastro, en horas extraordinarias por cabeza, se causará y pagará:

1. La introducción de ganado al rastro, en horas extraordinarias se pagará por cabeza a partir de la tercera hora después de terminada la jornada ordinaria de matanza, los días domingos y los considerados como festivos: 1.25 UMA.

Ingreso anual estimado por este rubro \$0.00

2. La introducción de ganado al rastro, en horas extraordinarias se pagará por pieza los días domingos y los considerados como festivos: .5 UMA.

Ingreso anual estimado por este rubro \$0.00

**Ingreso anual estimado por esta fracción \$0.00**

IV. Por el uso de los servicios y utensilios con los que cuenta el rastro municipal, se causará y pagará:

1. Por sacrificio, degüello y procesamiento (maquila), escaldado, pelado, uso de agua, cazo y transporte de la carne del rastro a los obradores se pagará la siguiente tarifa:

TIPO DE GANADO	UMA	
	HORA NORMAL	HORAS EXTRAS
Vacuno	4.79	3.60
Porcino	2.40	3.00
Ovicaprino	2.40	2.40
Caballar, mular, asnal y otros animales mayores	2.74	4.20
Aves	0.07	0.07
Otros animales menores	0.07	0.07

Ingreso anual estimado por este rubro \$0.00

**Ingreso anual estimado por esta fracción \$0.00**



V. Guarda de ganado no reclamado, por día o fracción, se causará y pagará:

CONCEPTO	TARIFA
	UMA
Bovino	0.04
Porcino	0.04
Caprino	4.00
Ovino	2.00
Pollos y gallinas	0.04
Pavos	0.25
Animales menores	0.04

**Ingreso anual estimado por esta fracción \$0.00**

VI. El uso de corraletas por actividades de compraventa originará los siguientes derechos, sin incluir ninguna atención se causará y pagará.

CONCEPTO	UMA
Bovino	0.6
Porcino	0.6
Caprino	0.6
Ovino	0.6
Pollos y gallinas	0.6
Pavos	0.6
Animales menores	0.6

**Ingreso anual estimado por esta fracción \$0.00**

VII. Refrigeración de toda clase de animales en frigorífico, por kilogramo, se causará y pagará:

CONCEPTO	UMA
Primer día o fracción	0.01
Segundo día o fracción	0.012
Tercer día o fracción	0.015
Por cada día o fracción adicional	0.02

**Ingreso anual estimado por esta fracción \$0.00**

VIII. En caso de que el particular requiera el uso de transporte fuera del área urbana de la carne sacrificada en el Rastro Municipal, se causará y pagará la siguiente tarifa:

TIPO DE GANADO	DISTANCIA	UMA
Vacuno	0-20 Kms.	3.6
Resto	0-20 Kms.	2.4

TIPO DE GANADO	DISTANCIA	UMA
Vacuno	21-30 Kms.	6.1
Resto	21-30 Kms.	3.6

**Ingreso anual estimado por esta fracción \$0.00**

IX. Por el uso de agua para lavado de vehículos, causará y pagará:

CONCEPTO	UMA
Camioneta chica o remolque	1.12
Camioneta mediana o remolque mediano	1.55
Camioneta grande	2.11
Camioneta grande doble piso	3.28
Camión tipo rabón cap. Hasta 7500 kg	5.57
Camión tipo rabón doble piso	6.95
Camión torton doble piso	8.06
Panzona	11.33

**Ingreso anual estimado por esta fracción \$0.00**

**Ingreso anual estimado por este artículo \$7,186,180.00**

**Artículo 32.** Por los siguientes servicios prestados en mercados municipales se causarán y pagarán:

I. Por la asignación de locales en los mercados municipales, se causará y pagará según categoría:

TIPO DE LOCAL	UMA
Local cerrado interior	128.58
Local abierto interior	
Local cerrado exterior	
Local abierto exterior	
Local en tianguis	

**Ingreso anual estimado por esta fracción \$250,000.00**

II. Por las cesiones de derechos por locales realizadas en los mercados municipales, se causará y pagará:

1. Por las cesiones de derechos realizadas en los Mercados Municipales de acuerdo a la siguiente categoría, se causará: y pagará

CATEGORIA	ACTIVIDAD	UMA
Mercado Reforma	Carnicerías	47.99
	Ropa y zapatería	34.80
	Otros	28.79
Mercado Juárez	Carnicerías y bodegas	47.99
	Ropa y zapatería	34.80
	Frutería, fondas y otros	28.79
Mercado 5 de Mayo	Giros en general	9.61
Mercado Pedregoso	Carnicerías	9.61
	Otros	6.01
Tianguis	Giros en general	6.01

Se incrementará 9.60 UMA mensual, por el trámite regularización extemporánea de cesiones de derechos por locales en los mercados municipales. Se entenderá como plazo ordinario el comprendido dentro de los 30 días hábiles siguientes a su autorización por la encargada de las finanzas públicas.

Por el trámite de cesión o sucesión de derechos de locales en mercados municipales entre familiares en línea recta ascendente y descendente se causará y pagará 1.25 UMA, incrementándose 12 UMA mensual, cuando dicho trámite se realice de manera extemporánea, es decir después de los 30 días hábiles siguientes a la fecha de autorización por la encargada de las finanzas públicas.

Ingreso anual estimado por este rubro \$0.00

**Ingreso anual estimado por esta fracción \$0.00**

III. Por los cambios y aumento de giros comerciales en los locales en todos los mercados municipales, formas o extensiones, semifijos o ambulante, se causará y pagará:

1. Por los cambios y aumento de giros en los locales, formas o extensiones, semifijos o ambulante en todos los mercados municipales, se pagará: 13 UMA.

Ingreso anual estimado por este rubro \$0.00

2. Se incrementará 6 UMA mensual, por el trámite regularización extemporánea por los cambios de giros en los locales, formas o extensiones, semifijos o ambulantes en todos los mercados municipales. Se entenderá como plazo ordinario el comprendido dentro de los 30 días hábiles siguientes a su autorización por la encargada de las finanzas públicas.

Ingreso anual estimado por este rubro \$0.00

**Ingreso anual estimado por esta fracción \$0.00**

IV. Por el servicio de sanitarios en los mercados municipales, se causará y pagará por persona: 0.0248 UMA.

**Ingreso anual estimado por esta fracción \$300,084.00**

V. Por el uso de locales en mercados municipales:

1. Uso de locales en mercados municipales:

a) Uso de locales en mercados municipales causará y pagará por local:

CATEGORÍA	ACTIVIDAD	UMA
A. Mercado Reforma	Bodegas y semifijos	0.05
	Carnicería	0.05
	Otros	0.03
B. Mercado Juárez	Bodegas	0.05
	Carnicerías	0.05
	Otros	0.03
C. Mercado Tianguis 5 de Mayo	Giros en general	0.01
D. Mercado Pedregoso	Carnicerías	0.03
	Otros	0.01
Para el pago por derecho de piso en mercados municipales en festividades, la autoridad municipal fijara la tarifa que de acuerdo a la temporada y condiciones del mercado prevalezca.		
Tianguiistas, ambulantes y semifijos sin licencia, por metro lineal de frente, se pagará la siguiente tarifa diaria: de 0.05 a 0.48 UMA		
Tianguiistas, ambulantes y semifijos con licencia, por metro lineal de frente, se pagará la siguiente tarifa diaria: de 0.05 a 0.25 UMA		

Ingreso anual estimado por este inciso \$0.00

b) Por servicio de estacionamiento en los mercados, se causará y pagará:

CONCEPTO	UMA
Por pensión matutina o nocturna mensual locatario	2.88
Por pensión matutina y nocturna mensual locatario	4.81
Por pensión matutina mensual no locatarios	6.72
Por pensión nocturna mensual no locatarios	4.81
Por pensión matutina y nocturna no locatarios	9.60
Por uso de estacionamiento la primera hora	0.19
Por uso de estacionamiento por fracción de hora cada 15 minutos	0.05

Ingreso anual estimado por este inciso \$0.00

Ingreso anual estimado por este rubro \$0.00

**Ingreso anual estimado por esta fracción \$0.00**

**Ingreso anual estimado por este artículo \$550,084.00**

**Artículo 33.** Por los servicios prestados por la Secretaría del Ayuntamiento se causará y pagará:

I. Por legalización de firmas de funcionarios, se causará y pagará:

1. Por legalización de firmas, por cada hoja, se causará y pagará:

CONCEPTO	UMA
Por cada hoja que ampara la legalización de firma	1.81
Reposición de documento oficial por cada hoja adicional	1.81
Por cada firma de certificado de vida o existencia enviados del extranjero	3.1

Ingreso anual estimado por este rubro \$0.00

2. Expedición de copias simples y certificadas de documentos de las administraciones municipales, búsquedas realizadas en el archivo municipal y certificación de inexistencia de documentos, se pagará:

CONCEPTO	UMA
Por copia simple certificada búsqueda en archivos y certificaciones de inexistencia de una hasta cinco hojas del mismo expediente o libro	1.81
Por hojas adicionales contadas en legajos de una a cinco hojas	0.73
Por la expedición de una copia simple de planos tamaño carta u oficio	1.44
Por la expedición de una copia simple de planos en medidas mayores de tamaño carta u oficio	1.81
Por la expedición de una copia certificada de planos tamaño carta u oficio	1.81
Por la expedición de una copia certificada de planos en medidas mayores de tamaño carta u oficio	2.40
Por la expedición de una copia simple o certificada adicional de planos del mismo expediente mayores del tamaño carta u oficio	2.40

Ingreso anual estimado por este rubro \$0.00

**Ingreso anual estimado por esta fracción \$0.00**

II. Por reposición de documento oficial, se causará y pagará: 1.81 UMA.

**Ingreso anual estimado por esta fracción \$50,000.00**

III. Por expedición de credenciales de identificación, se causará y pagará: 1.81 UMA

**Ingreso anual estimado por esta fracción \$100,000.00**

IV. Por expedición de constancias de residencia, para trámites vehiculares, se causará y pagará: 1.81 UMA

**Ingreso anual estimado por esta fracción \$0.00**

V. Por la publicación en la Gaceta Municipal, se causará y pagará:

CONCEPTO	UMA
Por palabra	0.17
Por suscripción anual	14.00
Por ejemplar individual	3.00

Para efectos del pago por concepto de publicación en la Gaceta Municipal, el plazo será de diez días hábiles contados a partir de la notificación del Acuerdo correspondiente.

**Ingreso anual estimado por esta fracción \$3,500,000.00**

VI. Por expedición de constancias de ingresos, se causará y pagará:

1. Por expedición de constancias de ingresos se pagará: 1.25 UMA

Ingreso anual estimado por este rubro \$0.00

2. Por expedición de constancias para trámites de becas municipales se pagará 0.50 UMA.

Ingreso anual estimado por este rubro \$0.00

3. Por expedición de constancias de origen se pagará 1.44 UMA.

Ingreso anual estimado por este rubro \$0.00

4. Por expedición de constancias de denominación de comunidad se pagará 1.44 UMA.

Ingreso anual estimado por este rubro \$0.00

5. Por manifestación sobre el derecho de preferencia del tanto se pagará 5 UMA.

Ingreso anual estimado por este rubro \$0.00

Ingreso anual estimado por esta fracción \$0.00

Ingreso anual estimado por este artículo \$3,650,000.00

**Artículo 34.** Por el servicio de Registro de Fierros Quemadores y su Renovación se causará y pagará: 1.25 UMA.

Ingreso anual estimado por este artículo \$0.00

**Artículo 35.** Por otros servicios prestados por autoridades municipales, se causará y pagará:

- I. Por los servicios otorgados por instituciones municipales a la comunidad a través de sus diversos talleres de capacitación, se causará y pagará:

1. Con relación a los diversos talleres de capacitación, se pagarán los costos siguientes:

CONCEPTO	UMA
Por curso semestral de cualquier materia	3.60
Por curso de verano	3.60
Por cursos mensuales	2.40
Por cursos eventuales	De acuerdo al tipo de curso, al material a utilizarse y al tiempo de duración del mismo, la tarifa será fijada por la autoridad municipal competente
Por inscripción anual en la Escuela de Iniciación Artística.	3.60
Por colegiatura mensual de la Escuela de Iniciación Artística.	3.60

Ingreso anual estimado por este rubro \$0.00

2. Por otros cursos otorgados en los diferentes centros de desarrollo comunitario, parques y unidades deportivas, entre otros, se pagará:

CONCEPTO	UMA
Gimnasia 12 sesiones 3 clases por mes Centro Desarrollo Comunitario Banthi	5.44
Gimnasia 20 sesiones 5 clases por mes Centro Desarrollo Comunitario Banthi	1.73
Natación 12 sesiones una hora al mes 3 clases a la semana horario de 06:00 a 10:00 y de 15:00 a 21:00 horas Centro Acuático Manuel Gómez Morín	6.2
Natación 12 sesiones una hora al mes 3 clases a la semana horario 10:00 a 12:00 horas Centro Acuático Manuel Gómez Morín	3.1
Natación 8 sesiones una hora a 6:00 a 10:00 y de 15:00 a 21:00 horas dos clases a la semana Centro Acuático Manuel Gómez Morín	3.72
Natación 8 sesiones una hora al mes 3 clases a la semana horario 10:00 a 14:00 horas Centro Acuático Manuel Gómez Morín	1.86
Natación 20 sesiones de una hora al mes 5 clases a la semana Centro Desarrollo Comunitario Banthi	9.78
Natación 12 sesiones de una hora al mes 3 clases a la semana Centro Desarrollo Comunitario Banthi	5.47
Natación 8 sesiones de una hora al mes 2 clases a la semana Centro Desarrollo Comunitario Banthi	4.34
Tae Kwan Do mensual	3.60
Karate Do mensual	3.60
Boxeo	3.60
Spinning	3.60

Cuando la edad de los usuarios de las instalaciones para cursos de natación sea menor o igual a 5 años, adicional a la tarifa en las dos modalidades contenidas en la tabla anterior, se causará y pagará por cada niño 2 UMA mensuales.

Durante periodos de mantenimiento a las instalaciones, el pago de mensualidad por estos conceptos será proporcional a los días de uso de las mismas.

El cobro de los derechos contenido en la presente fracción y numeral de este artículo, será de forma proporcional de acuerdo al mes y día en que se realice el trámite de inscripción o inicio de uso de instalaciones respectivo.

Ingreso anual estimado por este rubro \$950,000.00

3. Con relación a los diversos servicios prestados por la Escuela Municipal de Computación, se pagará:

CONCEPTO	UMA
Mensualidad	1.37
Curso emergente 3 horas	0.55
Curso emergente 1.5 horas	0.27
Conferencia o taller	De 0.30 a 2.00

Ingreso anual estimado por este rubro \$2,850,000.00

**Ingreso anual estimado por esta fracción \$3,800,000.00**

II. Por los servicios de mantenimiento y reparación de mobiliario urbano derivado de actos de particulares con responsabilidad para estos, se causará y pagará de acuerdo a las condiciones que establezca el área correspondiente de la administración municipal, así como por el trámite administrativo de acuerdo a lo siguiente:

1. Se pagará 3.60 UMA por la emisión de cada dictamen que valúe los daños de acuerdo a las condiciones que establezca el área correspondiente de la administración municipal.

Ingreso anual estimado por este rubro \$500,000.00

2. Se pagará 3.60 UMA por la elaboración de la orden de liberación correspondiente.

Ingreso anual estimado por este rubro \$0.00

**Ingreso anual estimado por esta fracción \$500,000.00**

III. Por el registro o renovación en los diferentes Padrones del Municipio, se causará y pagará:

CONCEPTO	UMA
Padrón de proveedores del Municipio	8.60
Padrón de usuarios del rastro municipal	0.00
Padrón de usuarios del relleno sanitario	4.80
Padrón de boxeadores y luchadores	4.80
Registro a otros padrones similares	4.80
Expedición de duplicado del registro o refrendo en los diferentes padrones	3.14
Padrón de contratistas Personas Físicas y Morales	62.00

**Ingreso anual estimado por esta fracción \$450,000.00**

IV. Por los dictámenes emitidos por Protección Civil, Ecología y Medio Ambiente Municipales, se causará y pagará:

1. Por la emisión de capacitación, dictámenes y vistos bueno de Protección Civil Municipal para la construcción y funcionamiento de giros comerciales, se pagará:

a) Por la emisión de cursos de capacitación y renta de Ambulancia solicitados a la Dirección de Protección Civil.

CAPACITACIÓN		
TIPO DE ACTIVIDAD	CONCEPTOS	UMA
Actividades no lucrativas	Capacitación	1.20
Personas físicas y morales que obtengan ingresos por sus servicios	Se cobrarán por hora y por empleado	2.64
	Con un mínimo de ≥10 empleados y un máximo de ≤41 empleados	
Renta de Ambulancia por dos horas	Se cobrará por hora a eventos	7.94
	Se cobrará por traslado por kilometro	1.32

Ingreso anual estimado por este inciso \$0.00

b) Por los dictámenes emitidos por la Dirección de Protección Civil.

DICTÁMENES		
TIPO DE ACTIVIDAD	CONCEPTOS	UMA
Eventos y espectáculos masivos:	De 100 a 300 personas	19.79
	De 301 a 500 personas	33.01
	De 501 a 1000 personas	39.58
	De 1001 personas en adelante	54.15
	Circos	19.79
	Juegos mecánicos	11.87
	Quema de pirotécnia	10.87
OPINIONES TÉCNICAS	UMA	
De 1 hasta 250 M2 de construcción	5.09	
De 251 hasta 1000 M2 de construcción	21.97	
De 1001 en adelante	31.65	
Para seguros de viviendas, comercio e industrias	6.61	
Espectaculares	61.19	

Ingreso anual estimado por este inciso \$0.00

- c) Por los dictámenes emitidos, conforme a los criterios de grado de riesgo establecidos por la Dirección de Protección Civil.

VISTOS BUENOS			
GRADO DE RIESGO	SUPERFICIE I (DE 0 A 100 M2 DE SUPERFICIE)	SUPERFICIE II (DE 101 A 500 M2 DE SUPERFICIE)	SUPERFICIE III (DE 500 M2 DE SUPERFICIE EN ADELANTE)
	UMA	UMA	UMA
Actividades no lucrativas	1.25		
Actividades lucrativas	6.20		
Bajo	3.31	5.29	9.93
Medio	9.38	15.63	19.60
Alto	27.15	47.68	65.57
IAP	1.56	1.56	1.56

Ingreso anual estimado por este inciso \$950,000.00

- d) Por la elaboración de análisis de riesgos del área de atlas de riesgo municipal.

GIRO	UMA
Fraccionamiento	80.65
Industrial	80.65
Gasolinera	80.65
Gasera	80.65
Estación de carburación	80.65
Plaza comercial	74.44
Escolar	55.83
Guarderías y estancias infantiles	31.02
Comercios	9.93
Habitacional	6.20

Ingreso anual estimado por este inciso \$0.00

Ingreso anual estimado por este rubro \$950,000.00

2. Por los dictámenes, autorizaciones, permisos, verificaciones que lleve a cabo Ecología Municipal, se pagará:

CONCEPTO	UMA
Hospitales, clínicas, laboratorios, consultorios médicos, farmacias veterinarias y similares	18.00
Dictamen de Ecología para Fraccionamientos y construcciones que causan impacto ambiental, Estaciones de servicio (gasolineras)	179.96
Radio base celular o sistema de transmisión de frecuencia (cualquier tipo)	179.96
Vulcanizadora, auto lavado, engrasado y similar, tintorería y lavandería	12.01
Emisiones de sonido por perifoneo móvil a la vía pública por día	12.01
Emisiones de sonido por perifoneo estático a la vía pública por día	0.73
Emisiones de sonido a la atmósfera (perifoneo) sin fines de lucro por un período máximo de 15 días naturales	0.60
Centros de acopio (residuos no peligrosos) y similares	12.01
Establecimientos comerciales y de servicios tales como: torno, mecánico de hojalatería y pintura, de herrería y pailera, maderería, carpintería o ebanistería y eléctrico, hornos de incineración, transporte de residuos sólidos no peligrosos, alineación y balanceo, salones de eventos sociales, tortillerías y rosterías, panaderías y molinos de nixtamal y similares. Las fuentes fijas que funcionen como establecimientos comerciales o de servicio al público, en los que se ermitan olores, gases o partículas sólidas o líquidas a la atmósfera así como cualquier residuo	12.01
Restaurantes y comercio de alimentos preparados, y similares	9.61
Criaderos de aves y ganado, hornos crematorios y similares	12.01
Centros de espectáculos, centro de entretenimientos diurnos y nocturno, bares, balnearios, albercas y similares	47.99
Eventos especiales masivos (bailes populares, jaripeos, etc.) hoteles, posadas, mercados, rastos, ferias populares y circos, y similares	12.01
Todo tipo de industrias, centro comercial y/o de autoservicio	59.99
Panteones, bodegas y similares	71.99
Bancos de material de explotación de recursos naturales y similares	57.58
Poda de más del 40% de algún recurso forestal constituido por vegetación leñosa	3.60
Poda de más del 40% de algún recurso forestal constituido por cactáceas dependiendo de la especie	3.60
Poda de más del 40% de algún recurso forestal constituido por vegetación leñosa por cuestiones de seguridad y/o peligro inminente	0.03
Derribo de un árbol ejemplar de recurso forestal constituido por vegetación leñosa. De acuerdo a la tabla de criterios por especie, diámetro a la altura del pecho y altura del ejemplar emitida por la autoridad	1.20
Derribo de un ejemplar de recurso forestal constituido por vegetación leñosa por seguridad y/o peligro inminente. De acuerdo a la tabla de criterios por especie, diámetro a la altura del pecho y altura del ejemplar emitida por la autoridad	1.20
Desmonte de ornamentales y herbáceas de acuerdo a la tabla de criterios por especie y superficie afectada por metro cuadrado.	1.53
Trasplante de algún recurso forestal constituido por vegetación leñosa que no cumpla con los requerimientos de la autoridad competente en la autorización correspondiente.	1.25
Daños causados por terceros a un ejemplar o recursos forestales constituidos por vegetación leñosa, que cause daño irreversible o muerte de la vegetación.	28.79
Daños causados por terceros a un ejemplar o recursos forestales constituidos por vegetación leñosa, que cause daño susceptible de reparación.	9.60
Entrega de Publicidad impresa limitada a 2000 piezas por 30 días de dimensión equivalente a un medio de una hoja tamaño carta considerando tipo de papel y porcentaje de tinta empleado.	0.96
Entrega de Publicidad impresa limitada a 2000 piezas por 30 días de dimensión equivalente a un medio de una hoja tamaño carta considerando tipo de papel y porcentaje de tinta empleado, con leyenda alusiva al cuidado del medio ambiente.	0.48
Recepción de documentos para dictámenes, autorizaciones, permisos, verificaciones y donaciones.	0.48
Opinión técnica de factibilidad ambiental del territorio local, costo de 15 UMA en relación a cada 1,000 M2 de superficie de suelo, en caso de tener superficies mayores aplicará de forma proporcional la estimación equivalente sobre el área excedente	
Renovación de dictámenes, autorizaciones, permisos y verificaciones.	50% del costo inicial

Las solicitudes de descuento sobre los montos determinados en la presente Ley que se requieran por concepto de los dictámenes, autorizaciones, permisos y verificaciones que lleva a cabo la autoridad ambiental, deberán realizarse por escrito ante la Secretaría de Finanzas Públicas Municipales o en su defecto al Presidente Municipal.

Los montos a pagar en moneda nacional serán susceptibles de conmutación o compensación para pagar en especie siempre y cuando se dirijan a la conservación, protección, restauración, aprovechamiento sustentable de los recursos naturales y el ambiente, así como al apoyo de programas, proyectos, estudios e investigaciones ambientales, o bien al fortalecimiento de las instancias municipales encargadas del cuidado al medio ambiente.

Ingreso anual estimado por este rubro \$575,000.00

3. Por la emisión del dictamen de factibilidad de tala y/o reubicación de especies arbóreas de espacios públicos o privados, causará y pagará de conformidad con la tabla siguiente:

UBICACIÓN DE LA ESPECIE VEGETAL		IMPORTE
1	Campestre	13.52
2	Residencial	11.07
3	Condominios, fraccionamientos, cerradas y similares	4.92



4	Colonias urbanas, rurales y Centro Histórico	2.49
5	Escuelas privadas	3.69
6	Industrial	13.52
7	Comercios y Servicios	3.69
8	Desarrollo habitacional y/o comercial	18.44
9	Otros	2.45

Ingreso anual estimado por este rubro \$0.00

4. Por el servicio de verificación de no emisión de gases ruidos, contaminantes y estudios de impacto ambiental se pagará: 3 UMA.

Ingreso anual estimado por este rubro \$0.00

5. Por la renovación de dictámenes y vistos buenos emitidos por la Dirección de Protección Civil Municipal se pagará el 30% del monto correspondiente al numeral 1 incisos b) y c) del presente artículo.

Ingreso anual estimado por este rubro \$0.00

6. Por los servicios prestados por la Secretaria de Gobierno Municipal se pagará:

CONCEPTO	UMA
Constancia de no registro del Servicio Militar Nacional	1.25
Constancia de notorio arraigo	1.25
Constancia de cartilla en trámite	1.25
Constancia de búsqueda de número de matrícula	0.66

Ingreso anual estimado por este rubro \$0.00

**Ingreso anual estimado por esta fracción \$1,525,000.00**

- V. Por los servicios que presta la Unidad Transparencia Municipal, conforme lo establece la Ley de Transparencia y Acceso a la Información Pública del Estado de Querétaro, se causará y pagará:

CONCEPTO	UMA
Copia simple de documentos tamaño carta, por cada página	0.03
Copia simple de documentos tamaño oficio, por cada página	0.04
Copia simple de documentos tamaño doble carta, por página	0.04
Copia certificada de documentos tamaño carta, oficio o doble carta:	
De una a cinco páginas	1.81
Por páginas adicionales contadas en legajos de una a cinco páginas	0.60
Búsqueda en archivo muerto electrónico o digital de información relativa a administraciones anteriores, por cada administración	1.25
Búsqueda en archivo muerto documental de información relativa a administraciones anteriores:	
Una administración anterior	1.80
Dos administraciones anteriores, la más próxima conforme al número 1), la siguiente	2.11
Tres administraciones anteriores o más, la más próxima conforme al número 1), la segunda más próxima conforme al número 2) y las siguientes, por cada administración	2.40
Impresión blanco y negro de una pantalla, imagen o fotografía	0.12
Impresión a color de una pantalla, imagen o fotografía	0.25
Copia simple de planos tamaño carta, oficio o doble carta, por cada plano	0.60
Copia certificada de planos tamaño carta, oficio o doble carta, por cada plano	1.25
Copia simple de planos en medidas mayores del tamaño carta, oficio y doble carta, pero no más de 90x120cm	0.92
Copia certificada de planos en medidas mayores del tamaño carta, oficio o doble carta, pero no más de 90x120cm	
Copia simple de planos en medidas mayores a 90x120cm	1.20
Copia certificada de planos en medidas mayores a 90x120cm	2.40
Por engargolado de hasta 50 hojas	0.25
Por engargolado de hasta 100 hojas	0.31
Por engargolado de hasta 250	0.44
<b>MATERIAL DIGITAL O ELECTRÓNICO Y DE GRABACIÓN</b>	
CD, DVD o similar	0.21

Lo anterior se aplicará, siempre y cuando no se contravenga lo establecido en esta Ley para las demás áreas de la administración, poseedoras o encargadas de controlar y resguardar la información.

**Ingreso anual estimado por esta fracción \$0.00**

- VI. Por autorización para anuncios y promociones publicitarias que se fijen gráficamente en las calles o en los exteriores de los edificios o de sus azoteas, que no sean de sonido se pagarán de acuerdo a las siguientes consideraciones:

1. Las tarifas por autorización para colocación, revalidación o regularización de anuncios, denominativos y mixtos, permanentes o transitorios en propiedades privadas, se pagará de acuerdo a la siguiente tabla:

	CONCEPTO	TARIFA (UMA)
Denominativos permanente Pago anual	Fachada	1.25 x M2
	Autosoportados	3.59 x M2 por ambas caras, más 2.88 por metro lineal de altura
	Azotea	4.78 x M2
	Especiales	4.78 x M2
Propaganda permanente Pago anual	Fachada	4.78 x M2
	Autosoportados	5.99 x M2 por ambas caras, más 6 por metro lineal de altura
	Azotea	4.78 x M2
	Especiales	5.99 x M2
Mixtos permanente Pago anual	Fachada	3.59 x M2
	Autosoportados	5.99 x M2 por ambas caras, más 6 por metro lineal de altura
	Azotea	4.79 x M2
	Especiales	7.22 x M2
Temporales denominativos (vigencia hasta cuatro meses)	Fachada	2.40 x M2
	Autosoportados	6 x M2 por ambas caras, más 1.81 por metro lineal de altura
	Azotea	4.78 x M2
	Especiales	7.21 x M2
	Mantas y gallardetes en la vía pública	5.99 x M2
Temporales de propaganda (vigencia hasta cuatro meses)	Fachada	2.39 x M2
	Autosoportados	5.99 x M2 por ambas caras, más 3.60 por metro lineal de altura
	Azotea	4.78 x M2
	Especiales	5.99 x M2
	Mantas y gallardetes en la vía pública	5.99 x M2
Temporales mixtos (Vigencia hasta cuatro meses)	Fachada	2.38 x M2
	Autosoportados	5.99 x M2 por ambas caras, más 3.60 por metro lineal de altura
	Azotea	4.78 x M2
	Especiales	5.99 x M2
	Mantas y gallardetes en la vía pública	5.99 x M2
Pantalla electrónica (propaganda y/o mixtos)	Autosoportado	15.59 x M2 por cada cara

Cualquier anuncio y/o publicidad en la vía pública y/o en el equipamiento urbano quedará prohibido en este Municipio.

Ingreso anual estimado por este rubro \$1,300,000.00

- El costo por licencia de anuncio, aplicable a colocación de mantas para propaganda de eventos, se pagará de 4 UMA por M2, pago por evento de conformidad al reglamento respectivo y por un periodo máximo de 15 días naturales.

Ingreso anual estimado por este rubro \$0.00

- El costo por licencia para colocación de anuncios y toldos publicitarios patrocinados por terceros, denominativos permanentes, sobre la banqueta, se pagarán de 5 UMA a 12 UMA pago anual.

Ingreso anual estimado por este rubro \$0.00

- En el caso de asociaciones no lucrativas e instituciones educativas que lleven a cabo eventos de beneficio social dirigidos a la comunidad en general, el costo por los anuncios que coloquen se pagará: 1.25 UMA.

Ingreso anual estimado por este rubro \$0.00

5. Para los casos en el que el propietario o promovente de anuncios temporales no efectuó su retiro dentro de los tres días hábiles siguientes al vencimiento de la licencia expedida se pagará por cada día natural adicional el equivalente a 36 UMA.

Ingreso anual estimado por este rubro \$0.00

6. Para el caso en el que el propietario o promovente de anuncios permanentes o temporales sea una Institución de Gobierno Federal, Estatal o Municipal, el costo por anuncio será el equivalente a 0 UMA.

Ingreso anual estimado por este rubro \$0.00

**Ingreso anual estimado por esta fracción \$1,300,000.00**

- VII. Por las verificaciones para el otorgamiento de autorizaciones de concesiones y licencias que realice la autoridad municipal, con base en lo estipulado en la Ley de Hacienda de los Municipios del Estado de Querétaro para que los establecimientos puedan permanecer abiertos en horas no comprendidas, se causará y pagará:

CONCEPTO	UMA
Establecimientos que cuenten con licencia municipal sin venta de bebidas alcohólicas por hora por día	3.10
Establecimientos que cuenten con licencia municipal con venta de bebidas alcohólicas por hora por día	6.20

**Ingreso anual estimado por esta fracción \$120,000.00**

- VIII. Por los servicios que presta la autoridad municipal en materia de Catastro dentro de su circunscripción territorial, causarán y pagarán: 0 UMA.

**Ingreso anual estimado por esta fracción \$0.00**

- IX. Por la obtención de bases de Licitación Pública Nacionales por cada uno de los concursos para obra pública y adquisiciones municipales se pagará lo correspondiente a 10 UMA.

**Ingreso anual estimado por esta fracción \$150,726.00**

- X. Por las autorizaciones que realice la autoridad municipal, con base en lo estipulado en la Ley de Hacienda de los Municipios del Estado de Querétaro para que los establecimientos puedan permanecer abiertos en horas no comprendidas en los horarios previamente autorizados, se pagará como sigue:

CONCEPTO	UMA
Establecimientos que cuenten con licencia municipal sin venta de bebidas alcohólicas por hora por día	2.10
Establecimientos que cuenten con licencia municipal con venta de bebidas alcohólicas en envase cerrado por hora por día	0.50
Establecimientos que cuenten con licencia municipal con venta de bebidas alcohólicas en envase abierto por hora por día	6.20

**Ingreso anual estimado por esta fracción \$0.00**

- XI. Por los servicios que presta la Unidad de Control Animal se causará y pagará como sigue:

1. Por la aplicación de vacuna antirrábica se causará y pagará 0.00 UMA

Ingreso anual estimado por este rubro \$0.00

2. Por esterilización de los animales, se causará y pagará:

GÉNERO DE ANIMAL	TALLA	UMA
Macho	Hasta 15 kg	1.45
	Más de 15 kg	3.58
Hembra	Hasta 15 kg	4.90
	Más de 15 kg	5.91

Ingreso anual estimado por este rubro \$0.00

3. Por desparasitación, se causará y pagará:

TALLA	UMA
Hasta 5 kg	0.50
Hasta 10 kg	0.68
Hasta 20 kg	0.86
Hasta 30 kg	1.06
Más de 30 kg	1.25

Ingreso anual estimado por este rubro 0.00

4. Por aplicación de vacunas adicionales, se causará y pagará:

TIPO DE VACUNA	UMA
Vacuna Puppy Canina	1.57
Vacuna Quintuple Canina	1.71
Vacuna Triple Felina	1.45

Ingreso anual estimado por este rubro \$0.00

5. Por servicio de custodia y observación de perros agresores por 10 días naturales se pagará 9.00 UMA y en caso de que el perro muera, se le incrementará el costo que el laboratorio de patología animal establezca por los análisis correspondientes para descartar rabia.

El pago por concepto de observación de perro agresor no asegura la devolución del mismo, toda vez que estará sujeta a la valoración clínica en etología canina realizada por el personal oficial médico veterinario adscrito a la Unidad de Control y Protección Animal.

Ingreso anual estimado por este rubro 0.00

6. Por servicio de adopción de animales se causará y pagará 0.70 UMA, debiendo cubrir además el costo de esterilización tabulado en este mismo ordenamiento.

Ingreso anual estimado por este rubro 0.00

7. Por servicio de consulta médica, se causará y pagará:

TIPO DE CONSULTA	UMA
Sin aplicación de medicamento	0.64
Consulta menor	1.46
Consulta mayor	3.79

Ingreso anual estimado por este rubro \$0.00

8. Por otros servicios, se causará y pagará:

CONCEPTO	UMA
Aplicación de vacuna adicional	0.26

Ingreso anual estimado por este rubro \$0.00

**Ingreso anual estimado por esta fracción \$0.00**

XII. Por expedición de diversas constancias emitidas por la autoridad municipal, se causará y pagará:

CONCEPTO	UMA
Constancia de búsqueda en los diferentes padrones municipales	0.96
Constancia de no adeudo de contribuciones municipales	1.81
Constancia de recibo de pago de contribuciones municipales	1.20
Otras constancias	1.20

**Ingreso anual estimado por esta fracción \$50,000.00**

**XIII.** Por envío a domicilio de recibos de pago de contribuciones por medio de correo certificado, se causará y pagará:

CONCEPTO	UMA
Envío local dentro del Municipio	0.00
Envío Nacional dentro de la República Mexicana	0.60
Envío Internacional cualquier país	1.20

En los casos que el contribuyente opte por forma distinta para envío de los recibos oficiales emitidos por la autoridad municipal, se pagará y causará el monto que de acuerdo a los precios del medio elegido se encuentren vigentes.

**Ingreso anual estimado por esta fracción \$0.00****Ingreso anual estimado por este artículo \$7,895,726.00**

**Artículo 36.** Por la obtención de Derechos no incluidos en otros conceptos, se cobrarán de acuerdo al estudio técnico o a la tarifa que establezca la Dependencia Municipal correspondiente.

**Ingreso anual estimado por este artículo \$0.00**

**Artículo 37.** Cuando no se cubran las contribuciones, que refiere a Derechos, en la fecha establecido en las disposiciones fiscales, el monto de las mismas, se actualizarán desde el mes en que se debió hacer el pago y hasta que el mismo se efectué, apegándose para su cálculo a lo dispuesto en el Código Fiscal del Estado de Querétaro.

Las cantidades actualizadas conservan la naturaleza jurídica que tenían antes de la actualización.

La falta de pago de un crédito fiscal en la fecha o plazo fijado, determinara que el crédito sea exigible a través del procedimiento administrativo de ejecución, establecido en el Código Fiscal de la Federación y en el Código Fiscal del Estado de Querétaro, así como los convenios celebrados por este Municipio en lo que resulte aplicable para el ejercicio fiscal que se aplique esta Ley, constituyéndose como accesorios de la contribución y participando de su naturaleza los recargos, sanciones, los gastos de ejecución y la indemnización.

**Ingreso anual estimado por este artículo \$5,476,646.00**

**Artículo 38.** Derechos no comprendidos en la Ley de Ingresos vigente, causados en ejercicios fiscales anteriores, pendientes de liquidación o pago.

**Ingreso anual estimado por este artículo \$0.00**

#### Sección Cuarta Productos

**Artículo 39.** Comprende la UMA de los ingresos por contraprestaciones por los servicios que preste el Municipio en sus funciones de derecho privado, así como el uso y aprovechamiento de bienes, originando recursos que significan un aumento del efectivo del sector público, como resultado de sus operaciones normales, sin que provenga de la enajenación de su patrimonio.

**I.** Productos, no incluidos en otros conceptos.

**1.** Productos derivados del uso y aprovechamiento de bienes no sujetos a Régimen de Dominio Público, como son los siguientes:

**a)** El cobro de renta mensual a personas que ocupan espacios destinados a tiendas y cafeterías para la venta de bebidas y alimentos en el interior de inmuebles propiedad del Municipio, mismas que pagarán de acuerdo a lo siguiente:

CONCEPTO	UMA
Tienda de la unidad deportiva San Juan	31.00
Tienda de la unidad deportiva Maquío	40.94
Tienda del parque ecológico Paso de los Guzmán	40.94

Tienda del parque recreativo Pedregoso	9.60
Cafeterías del Centro Cultural Ciudad Vive Oriente	9.60
Tienda del CECUCO	40.94
Tienda del Centro de Desarrollo Comunitario	40.94

Ingreso anual estimado por este inciso \$50,000.00

- b) El cobro de renta por evento a personas que ocupan espacios destinados para eventos sociales (religiosos, eventos lucrativos y escolares) en el interior de inmuebles propiedad del Municipio, mismas que causarán y pagarán de acuerdo a lo siguiente:

CONCEPTO	UMA
Uso de oficinas públicas	10.00
Explanada del Centro Expositor	434.24
Estacionamiento de la explanada del Centro Expositor	210.14
Plaza de toros del Centro Expositor	272.95
Palenque del Centro Expositor	992.55

Ingreso anual estimado por este inciso \$50,000.00

- c) El cobro de renta anual a personas que ocupan espacios destinados a estanquillos para la venta de bebidas y alimentos en el interior de inmuebles propiedad del Municipio, mismas que se pagarán de acuerdo a lo siguiente:

CONCEPTO	UMA POR M2 POR 12
Estanquillos	1.25
Venta de raspados	4.00

Ingreso anual estimado por este inciso \$50,000.00

- d) Enajenación de Bienes Muebles no sujetos a ser inventariados.

Ingreso anual estimado por este inciso \$0.00

- e) Accesorios, cuando no se cubran los productos, en la fecha establecida en las disposiciones, el monto de las mismas se actualizará desde el mes en que se debió hacer el pago y hasta que el mismo se efectúe, en los términos del Código Fiscal del Estado de Querétaro como si se tratara de una contribución.

Ingreso anual estimado por este inciso \$0.00

- f) Otros Productos que generen ingresos corrientes.

- f.1) Otros Productos.

Ingreso anual estimado por este subinciso \$0.00

- .2) Por otros servicios y productos prestados por el Municipio causarán y pagarán:

CONCEPTO	UMA
Servicio de Internet por hora	0.09
Servicio de fotocopiado por hoja	0.02
Servicio de fotografías por cada 4 fotos	1.16
Por uso de tranvía por viaje adultos (Centro Histórico)	0.95
Por uso de tranvía por viaje niños, estudiantes con credencial, maestros y personas de la tercera edad con credencial del INAPAM (Centro Histórico)	0.24
Recorridos históricos adultos (sin vehículo)	0.95
Recorridos históricos (sin vehículo) niños, estudiantes con credencial, maestros y personas de la tercera edad con credencial del INAPAM	0.49

Recorridos externos con vehículo (haciendas, iglesias y otros)	1.91
Recorridos externos con vehículo (haciendas, iglesias y otros) niños, estudiante con credencial, maestros y personas de la tercera edad con credencial del INAPAM	0.95

Ingreso anual estimado por este subinciso \$0.00

f.3) Por la venta de los libros que se citan a continuación:

CONCEPTO	UMA
500 años de San Juan del Río	2.74
San Juan del Río Geografía e Historia	1.37
Antología Juegos Florales	1.37
Mayorazgo y Hacienda la Llave	1.37
El Portal del Diezmo de San Juan del Río	1.37
San Juan del Río a través de sus personajes	1.37
La Educación de San Juan del Río, Qro., Siglo XIX (1823-1856)	2.74

Ingreso anual estimado por este subinciso \$0.00

f.4) Productos Financieros.

Ingreso anual estimado por este subinciso \$200,000.00

Ingreso anual estimado por este inciso \$200,000.00

Ingreso anual estimado por este rubro \$350,000.00

**Ingreso anual estimado por esta fracción \$350,000.00**

II. Productos no comprendidos en la Ley de Ingresos vigente, causadas en ejercicios fiscales anteriores, pendientes de liquidación o pago.

**Ingreso anual estimado por esta fracción \$0.00**

**Ingreso anual estimado por este artículo \$350,000.00**

### Sección Quinta Aprovechamientos

**Artículo 40.** Son aprovechamientos los Ingresos que percibe el Estado en funciones de derecho público distintos de las contribuciones, de los Ingresos derivados de financiamiento y de los que obtenga los organismos descentralizados y de las empresas de participación municipal.

I. Aprovechamientos.

1. Ingresos derivados de la Colaboración Fiscal.

a) Multas Federales No Fiscales.

Ingreso anual estimado por este inciso \$ 500,000.00

b) Multas, por la inobservancia a diversas disposiciones establecidas en las Leyes, Reglamentos, Códigos y Convenios aplicables de carácter Estatal y Municipal, se recaudarán de acuerdo a lo siguiente:

CONCEPTO	UMA
a) Multa por omisión de inscripción en el Padrón Catastral	4.11
b) Multa por autorizar los notarios en forma definitiva instrumentos públicos sin cumplir con la obtención de la respectiva constancia de no adeudo del impuesto y, en su caso, el recibo de pago por el último bimestre si el acto se realiza dentro del plazo del pago	4.11
c) Multa por la omisión de formulación de avisos de transmisión de propiedad, posesión o cambio de domicilio	4.11
d) Multa por la formulación extemporánea de avisos de transmisión de propiedad, posesión	2.74
e) Multa por la falta de declaración de cambio de valor del predio	Un tanto del UMA omitido

f) Multa por el incumplimiento al requerimiento de la autoridad	20.54
g) Multa cuando no se cubra el pago del impuesto en los periodos señalados	10.95
h) Multa cuando se declare una cantidad menor al real, evadiendo el pago correcto del impuesto	50% del UMA omitida
i) Sanciones derivadas de las resoluciones que emita la Contraloría Municipal dentro de los procedimientos administrativos de responsabilidad de su competencia	
j) Para los casos de construcción que no cuente con la licencia respectiva se causará y pagará por concepto de multa además del costo de la licencia correspondiente en los términos del artículo 23, fracción I, de la presente Ley, el importe por los metros cuadrados de construcción por el porcentaje de obra. (M2 totales de construcción x % avance). Por 1 a 5 tantos, dependiendo del avance que tenga la obra (el cual es determinado por la Dirección de Desarrollo Urbano), aplicada en regularizaciones de obra, esto es en base al reglamento de Construcción del Municipio. (Art. 391 y 403)	
k) Por aviso extemporáneo de terminación de obra con licencia vencida, (siempre y cuando la obra esté conforme al proyecto autorizado)	24.64
l) Por extravío de bitácora de obra de construcción	21.91
m) Por retiro de sellos en obras suspendidas o clausuradas	31.49
n) Multa en casos de que las urbanizaciones en fraccionamientos y condominios no cuenten con la licencia respectiva se causara y pagara 1.5% del presupuesto del % del avance de obras de urbanización, además del costo de la licencia respectiva	
o) Multa en caso de construcciones que edificadas en un desarrollo inmobiliario no cuenten con la Licencia de Obras de Urbanización del fraccionamiento o condominio, causará y pagará 0.20 UMA por M2 construido, además del costo por la licencia respectiva	
p) Por no cumplir el % de área libre específica en reglamento y carta urbana del Municipio	4.81 UMA x M2 no cumplidos
q) Multa por la regularización del derecho conforme al artículo 35, fracción VI	Dos tantos de los derechos pagados por concepto de regularización.
r) Multa cuando se detecte construcciones con un avance de obra la cual no presenta una licencia de construcción emitida	Habitacional 3 tantos, comercial 4 tantos e industrial 5 tantos de los derechos correspondientes a obra nueva, adicionales a lo señalado en la presente Ley.
s) Otras	De 0 a 562.34 UMA

Ingreso anual estimado por este inciso \$ 16,500,000.00

- c) Accesorios, cuando no se cubran los aprovechamientos, en la fecha establecida en las disposiciones, el monto de las mismas se actualizará desde el mes en que se debió hacer el pago y hasta que el mismo se efectuó, en los términos del Código Fiscal del Estado de Querétaro como si se tratara de una contribución.

Ingreso anual estimado por este inciso \$0.00

- d) Otros aprovechamientos, se recaudarán de acuerdo a lo siguiente:

- d.1) Herencias, legados, donaciones y donativos

Ingreso anual estimado por este subinciso \$0.00

- d.2) Productos de bienes u objeto que legalmente se pueden enajenar.

Ingreso anual estimado por este subinciso \$0.00

- d.3) El importe por venta de basura y desperdicio, así como de los productos aprovechables recogidos por el servicio de limpia o por el servicio del rastro, directamente por el Municipio, de acuerdo al valor de mercado, UMA que serán determinados por el área competente en la materia o que preste los bienes o servicios.

Ingreso anual estimado por este subinciso \$0.00

- d.4) Conexiones y contratos.

Ingreso anual estimado por este subinciso \$0.00

- d.5) Las cooperaciones pactadas por contratos de concesiones a particulares pagaran conforme estudio, términos y condiciones que establezca el Ayuntamiento en los convenios respectivos.

Ingreso anual estimado por este subinciso \$0.00



- d.6) La prestación del servicio de gestión de los trámites de pasaporte, asesoría migratoria, difusión de becas, asesoría para la conformación de sociedades y corrección a estatutos de sociedades y los demás que se establezcan, independientemente del importe de los derechos que determine la Secretaría de Relaciones Exteriores para cada uno de ellos.

Ingreso anual estimado por este subinciso \$300,000.00

Ingreso anual estimado por este inciso \$300,000.00

Ingreso anual estimado por este rubro \$17,300,000.00

2. Indemnizaciones.

Ingreso anual estimado por este rubro \$0.00

3. Reintegros.

Ingreso anual estimado por este rubro \$0.00

4. Aprovechamientos Provenientes de Obras Públicas.

Ingreso anual estimado por este rubro \$0.00

**Ingreso anual estimado por esta fracción \$17,300,000.00**

II. Aprovechamientos Patrimoniales:

**Ingreso anual estimado por esta fracción \$0.00**

III. Accesorios de Aprovechamientos; y

**Ingreso anual estimado por esta fracción \$0.00**

IV. Aprovechamientos no comprendidos en la Ley de Ingresos Vigente, causadas en ejercicios fiscales anteriores, pendientes de liquidación o pago.

**Ingreso anual estimado por esta fracción \$0.00**

**Ingreso anual estimado por este artículo \$17,300,000.00**

**Sección Sexta**  
**Ingresos por la Venta de Bienes y Prestación de Servicios**

**Artículo 41.** Por los Ingresos por la Venta de Bienes y Prestación de Servicios de Organismos Descentralizados se causarán y pagarán:

I. Sistema Municipal para el Desarrollo Integral de la Familia.

1. Coordinación de Salud.

a) Salud (Servicio médico y dental) cuotas de recuperación.

CONCEPTO	UMA	
	DE	HASTA
A. Consulta general	0.18	0.96
B. Consulta dental	0.26	0.96
C. Extracción	0.53	0.96
D. Resina	0.70	0.96
E. Curación	0.18	0.96
F. Aplicación de flúor	0.88	0.96
G. Limpieza	0.44	0.96
H. Amalgama	0.79	0.96
I. Expedición de certificado medico	1.14	1.92

Ingreso anual estimado por este inciso \$0.00

**b) Centro de Rehabilitación Integral (CRI), cuotas de recuperación.**

CONCEPTO	UMA	
	DE	HASTA
A. Cuotas de recuperación A	0.36	0.96
B. Cuotas de recuperación B	0.62	0.96
C. Cuotas de recuperación C	0.88	0.96
D. Consulta de pre-valoración	0.18	0.96
E. Consulta de médico rehabilitador	0.96	1.92
F. Consulta de primera vez de psicopedagogía	0.96	1.92
G. Consulta de nutrición	0.36	0.96
H. Primera terapia física	0.88	0.96
I. Terapia de parálisis facial	0.36	0.96
J. Terapia Ocupacional	0.16	0.96
K. Expedición Constancia de Discapacidad	1.46	1.92
L. Transporte	0.08	0.96

Ingreso anual estimado por este inciso \$0.00

Ingreso anual estimado por este rubro \$0.00

**2. Coordinación Pedagógica.**

**a) Centro Asistencial de Desarrollo Infantil (CADI) Colegiaturas Cuotas de Recuperación.**

CONCEPTO	UMA	
	DE	HASTA
A. Colegiaturas		
Cuota de recuperación preescolar, maternal, lactantes	3.24	11.51

Ingreso anual estimado por este inciso \$0.00

**b) Ludotecas. Cuotas de recuperación:**

CONCEPTO	UMA	
	DE	HASTA
<b>Cuotas de recuperación: ludotecas</b>		
A. Visitas de instituciones educativas	2.44	8.64
B. Visitas de instituciones educativas	0.08	0.96
C. Terapias psicológicas	0.33	0.96
D. Consulta psicológica	0.33	0.96
E. Peritaje psicológico	2.44	8.64

Ingreso anual estimado por este inciso \$0.00

Ingreso anual estimado por este rubro \$0.00

**3. Procuraduría de la Defensa del Menor y la Familia.**

**a) Centro de Orientación Familiar cuotas de recuperación.**

CONCEPTO	UMA		
	DE	HASTA	
Talleres	0.00	0.96	
Terapias Psicológicas	Asignación por puntuación de nivel A (1-6)	0.44	0.96
	Asignación por puntuación de nivel B (7-12)	0.62	0.96
	Asignación por puntuación de nivel C (13-18)	0.88	0.96

Ingreso anual estimado por este inciso \$0.00

Ingreso anual estimado por este rubro \$0.00

**4. Coordinación de Desarrollo Social.**

**a) Centros de Desarrollo (polos) cuota de recuperación.**

CONCEPTO	UMA	
	DE	HASTA
Centros de capacitación talleres	0.33	0.96

Ingreso anual estimado por este inciso \$0.00

Ingreso anual estimado por este rubro \$0.00

**5. Coordinación de Asistencia Social.**

**a) Adultos mayores cuotas de recuperación.**

CONCEPTO		UMA	
		DE	HASTA
Talleres de Adultos Mayores	De escasos recursos con acceso a diferentes cursos	0.44	0.96
	Con acceso a diferentes cursos	0.96	1.92
Comida	Adultos de comunidades	0.18	0.96
	Adultos centro de día	0.26	0.96
	Público en general de la Tercera Edad	0.36	0.96

Ingreso anual estimado por este inciso \$0.00

**b) Albergue Ing. Leopoldo Peralta Cuotas de Recuperación.**

CONCEPTO		UMA	
		DE	HASTA
Hospedaje a familiares de pacientes		0.18	0.96
Comida	Para familiares de pacientes	0.26	0.96
	Para familiares de pacientes	0.36	0.96
	Para familiares de pacientes	0.08	0.96
Servicio proporcionado al público en general de escasos recursos		0.44	0.96
Servicio proporcionado al público en general de escasos recursos		0.53	0.96

Ingreso anual estimado por este inciso \$0.00

Ingreso anual estimado por este rubro \$0.00

**6. Sistema Municipal para el Desarrollo Integral de la Familia.**

**a) Otros ingresos, cuotas de recuperación.**

CONCEPTO	UMA
Venta de Alimentos	0.53 a 0.96

Ingreso anual estimado por este inciso \$0.00

Ingreso anual estimado por este rubro \$0.00

**Ingreso anual estimado por esta fracción \$0.00**

**II. Instituto Municipal de la Mujer.**

**Ingreso anual estimado por esta fracción \$0.00**

### III. Instituto Municipal de Cultura, Turismo y Juventud.

**Ingreso anual estimado por esta fracción \$0.00**

### IV. Junta de Agua Potable y Alcantarillado Municipal.

Por la prestación de los servicios relacionados con el suministro de agua potable, drenaje sanitario (alcantarillado), tratamiento de aguas residuales (saneamiento), disposición de lodos y venta de agua tratada y cruda, así como por los servicios administrativos y operativos inherentes a la función pública que desarrolla la Junta de Agua Potable y Alcantarillado Municipal.

Las tarifas cuyo valor económico está determinado en valor diario de la Unidad de Medida y Actualización UMA, de manera individual o por múltiplos o fracciones de éste, que servirá de base para el cobro de derechos como contraprestación por los servicios para los diferentes usos, serán aplicables para todos los usuarios de la Junta de Agua Potable y Alcantarillado Municipal de conformidad con lo que establece el Código Urbano del Estado de Querétaro y el Decreto que crea la Junta de Agua Potable y Alcantarillado Municipal del Municipio de San Juan del Río, Qro. y serán las que establece este artículo, mismas que serán cobradas, administradas y ejercidas por la Junta de Agua Potable y Alcantarillado Municipal y aplicados para la planeación, la construcción, la operación, el mantenimiento, la administración, la conservación y el incremento de la cobertura de los servicios relacionados con el suministro de agua potable, drenaje sanitario y tratamiento de aguas residuales. Dichos derechos y servicios se causarán y liquidarán conforme a las siguientes cuotas y tarifas.

Las tarifas para el cobro de los derechos por la prestación del servicio de suministro agua potable, serán aplicadas por rangos de consumo que posteriormente se indican, para los diferentes tipos de usos que determine el Organismo operador y, que deberán ser cubiertos mensualmente.

La determinación de derechos que deberán cubrir los usuarios de los servicios de agua potable, drenaje sanitario, saneamiento y por el desarrollo de sistemas de tratamiento de aguas residuales, se hará mensualmente en base al consumo por metro cúbico registrado en el aparato medidor de agua potable que para el efecto haya instalado el organismo operador.

La determinación de derechos que deberán cubrir los usuarios de los servicios de reúso de agua y aguas servidas, se hará en base al volumen de aguas suministradas al usuario por el Organismo operador, cuyo sistema de medición será plasmado en el contrato respectivo.

Las personas que por cualquier medio adquieran el dominio de predios, o en su caso la posesión de los mismos, serán solidariamente responsables del pago de adeudos anteriores a la fecha de la adquisición del derecho real que corresponda.

Los Notarios Públicos ante quienes se tramite el traslado de dominio de predios afectos a los servicios hidráulicos a que se refiere esta Ley, tendrán la obligación de verificar que los enajenantes se encuentren al corriente en el pago de los derechos inherentes a los mismos.

Tratándose de los servicios de agua potable, drenaje sanitario, saneamiento y por el desarrollo de sistemas de tratamiento de aguas residuales, el Organismo operador emitirá dentro de los treinta días siguientes al de la prestación de los servicios, el recibo que contenga el nombre del usuario, el domicilio, los servicios proporcionados, el periodo, el volumen de agua potable, las tarifas aplicables, fecha límite de pago de los derechos referidos en el recibo y el monto a pagar. Dicha boleta se entregará con ocho días de anticipación a la fecha límite de pago, en el domicilio donde se prestan los servicios, como lo establece el Código Urbano del Estado de Querétaro.

El Impuesto al Valor Agregado por el pago de los servicios públicos mencionados, se aplicará en los términos de la Ley de la materia.

Los pagos de los servicios de agua potable, drenaje sanitario, saneamiento y por el desarrollo de sistemas de tratamiento de aguas residuales, deberán realizarse antes de la fecha de vencimiento señalada, en los lugares que para tal efecto indique el propio recibo o publique el Organismo operador.

Adicionalmente, cuando el usuario lo acepte de manera tácita, la toma de lecturas, la determinación de contribuciones, la impresión y entrega de la boleta, e incluso el pago de los servicios, podrá realizarse en sitio en el propio domicilio donde se presten los servicios. Para lo cual se emitirá la factura o el recibo fiscal correspondiente.

1. Por la prestación del servicio de suministro de agua potable.

Esta tarifa corresponde al cobro del servicio para hacer frente a los costos por la operación y el mantenimiento de la infraestructura para el abastecimiento y distribución con que cuenta el Organismo Operador.

Por la prestación del servicio de suministro de agua potable, se pagarán las siguientes tarifas, tomando como base el uso que corresponda, de acuerdo a lo autorizado por el Organismo operador, y para el cálculo aplicable, será la que corresponda al rango del consumo de agua y, que deberán ser cubiertas mensualmente.

Cuando previa verificación se determine que ha cambiado el uso del servicio de agua contratado, se faculta al Director y/o Gerente Comercial para autorizar el cambio de tarifa, además de autorizar el importe a pagar por derechos de infraestructura o la diferencia en caso de proceder, aplicado al momento de su contratación contra el UMA correspondiente a la tarifa que solicita o que corresponde al usuario.

#### 1.1. Tarifa uso doméstico.

Este derecho se aplicará a todos los usuarios que tengan una o más tomas instaladas, por las cuales reciban el servicio de suministro de agua potable, y sea destinada al uso particular en viviendas, el riego de sus jardines y de árboles de ornato, así como el abrevadero de animales domésticos, siempre que éstas no incluyan actividades comerciales o lucrativas, siendo las siguientes:

USO	RANGOS DE CONSUMO EN M3	TARIFAS EN UMA	OBSERVACIONES
Doméstico	0-10	1.0000	Cuota mínima por usuario/mes
	11-15	0.1050	Por metro cúbico
	16-20	0.1100	Por metro cúbico
	21-25	0.1150	Por metro cúbico
	26-30	0.1200	Por metro cúbico
	31-40	0.1300	Por metro cúbico
	41-50	0.1400	Por metro cúbico
	51-75	0.1600	Por metro cúbico
	76-100	0.1800	Por metro cúbico
	101-150	0.2000	Por metro cúbico
	151-200	0.2500	Por metro cúbico
201-X	0.3000	Por metro cúbico	

Ingreso anual estimado por este subrubro \$0.00

#### 1.2. Tarifa Mixta.

Este derecho se aplicará a todos los usuarios que tengan una toma de agua instalada, por la cual reciban el servicio de suministro de agua potable, y sea destinada preponderantemente al uso doméstico de su vivienda, y que incluya una actividad comercial dentro del área de la casa habitación. Si el usuario rebasa el tope máximo de 30 M3 pasará en automático a la siguiente tarifa de uso comercial.

USO	RANGOS DE CONSUMO EN M3	TARIFAS EN UMA	OBSERVACIONES
Mixta	0-10	1.2000	Cuota mínima por usuario/mes
	11-15	0.1250	Por metro cúbico
	16-20	0.1300	Por metro cúbico
	21-25	0.1350	Por metro cúbico
	26-30	0.1400	Por metro cúbico
	31-40	0.1500	Por metro cúbico
	41-50	0.1600	Por metro cúbico
	51-75	0.1800	Por metro cúbico
	76-100	0.2000	Por metro cúbico
	101-150	0.2500	Por metro cúbico
	151-200	0.3000	Por metro cúbico
201-X	0.3500	Por metro cúbico	

Ingreso anual estimado por este subrubro \$0.00

#### 1.3. Tarifa uso comercial.

Este derecho se aplicará a todos los usuarios que tengan una o más tomas instaladas, por las cuales reciban el servicio de suministro de agua potable, y su utilización sea en establecimientos o negociaciones mercantiles, siempre y cuando éstas no sean incorporadas al proceso productivo o de transformación de bienes o servicios, siendo las siguientes:

USO	RANGOS DE CONSUMO EN M3	TARIFAS EN UMA	OBSERVACIONES
Comercial	0-10	2.0000	Cuota mínima por usuario/mes
	11-15	0.2100	Por metro cúbico
	16-20	0.2150	Por metro cúbico
	21-25	0.2200	Por metro cúbico
	26-30	0.2250	Por metro cúbico
	31-40	0.2350	Por metro cúbico
	41-50	0.2450	Por metro cúbico
	51-75	0.2700	Por metro cúbico
	76-100	0.3000	Por metro cúbico
	101-150	0.3500	Por metro cúbico
151-200	0.4000	Por metro cúbico	
201-X	0.4500	Por metro cúbico	

Ingreso anual estimado por este subrubro \$0.00

**1.4. Tarifa uso público oficial.**

Este derecho se aplicará a todos los usuarios que tengan una o más tomas instaladas, por las cuales reciban el servicio de suministro de agua potable, y su utilización para servicio sanitario de establecimientos administrados por los Poderes de la Unión, así como los correspondientes a las dependencias de los poderes Ejecutivo, Legislativo y Judicial de esta Entidad Federativa, a los que puede acceder el público en general, siendo las siguientes:

USO	RANGOS DE CONSUMO EN M3	TARIFAS EN UMA	OBSERVACIONES
Público oficial	0-10	1.9200	Cuota mínima por usuario/mes
	11-30	0.2100	Por metro cúbico
	31-50	0.2200	Por metro cúbico
	51-100	0.3000	Por metro cúbico
	101-200	0.4300	Por metro cúbico
	201-X	0.5000	Por metro cúbico

**1.4.1** Por el servicio de suministro de agua potable que resultara aplicable a las dependencias de la administración pública del Municipio de San Juan del Río, Querétaro, pagarán la tarifa correspondiente a una cuota fija al mes por cada una de las que se tengan contratadas con el Organismo Operador, conforme a la siguiente tabla.

USO	TARIFAS EN UMA	OBSERVACIONES
Dependencias de la administración pública municipal	5.000	Cuota fija por mes

Ingreso anual estimado por este subrubro \$0.00

**1.5. Tarifa uso para la asistencia social.**

Este derecho se aplicará a todos los usuarios que tengan una o más tomas instaladas, por las cuales reciban el servicio de suministro de agua potable, y su utilización sea en hospitales, clínicas, centros de salud, nosocomios, orfanatorios, asilos, centros de rehabilitación, casas de asistencia, y demás establecimientos con actividades análogas que no persigan fines de lucro, siendo las siguientes:

USO	RANGOS DE CONSUMO EN M3	TARIFAS EN UMA	OBSERVACIONES
Uso para la asistencia social	0-10	1.2100	Cuota mínima por usuario/mes
	11-30	0.1300	Por metro cúbico
	31-50	0.1500	Por metro cúbico
	51-100	0.2200	Por metro cúbico
	101-200	0.3000	Por metro cúbico
	201-300	0.3600	Por metro cúbico
	301-X	0.4000	Por metro cúbico

Ingreso anual estimado por este subrubro \$0.00

**1.6. Tarifa uso industrial.**

Este derecho se aplicará a todos los usuarios que tengan una o más tomas instaladas, por las cuales reciban el servicio de suministro de agua potable, y su utilización esté destinada para los procesos productivos o de transformación de bienes o servicios, siendo las siguientes:

USO	RANGOS DE CONSUMO EN M3	TARIFAS EN UMA	OBSERVACIONES
Industrial	0-10	3.0000	Cuota mínima por usuario/mes
	11-30	0.3500	Por metro cúbico
	31-50	0.4000	Por metro cúbico
	51-100	0.4500	Por metro cúbico
	101-200	0.5500	Por metro cúbico
	201-300	0.6500	Por metro cúbico
	301-400	0.7500	Por metro cúbico
	401-500	0.8500	Por metro cúbico
	501-600	0.9500	Por metro cúbico
	601-700	1.0500	Por metro cúbico
	701-800	1.1000	Por metro cúbico
	801-900	1.2000	Por metro cúbico
	901-1000	1.3000	Por metro cúbico
1001-x	1.4000	Por metro cúbico	

Ingreso anual estimado por este subrubro \$0.00

**1.7. Tarifa hidrante colectivo.**

Este derecho se aplicará a todos los usuarios cuyo abasto de agua potable, provenga de la red secundaria, de acceso público, cuyo uso y aprovechamiento corresponda a centros de población o asentamientos humanos a través de hidrantes, siendo las siguientes;

USO	TARIFAS EN UMA	OBSERVACIONES
Hidrante colectivo	0.50	Cuota mínima por usuario/mes

En caso de no contar el predio con dispositivo de medición; ante la descompostura, alteración de funcionamiento o daño al mismo; ante la imposibilidad material de tomar las lecturas correspondientes u oposición del usuario a su toma; se procederá a la determinación presuntiva de derechos, y se calculará considerando el volumen de consumos de agua potable o de las descargas, conforme a los siguientes criterios, que se aplicarán en el siguiente orden de preferencia:

De existir historial de lecturas, se considerarán el promedio mensual de volúmenes registrados en el aparato medidor en los últimos seis meses, contados a partir de la última lectura efectivamente tomada.

Calculando la cantidad de agua potable que el usuario pudo obtener, o el volumen de descarga, considerando las características de las instalaciones, el uso, el giro, el número de habitantes o afluencia de visitantes, conforme al dictamen que al efecto emita el Organismo operador.

Instalando el Organismo Operador un dispositivo de medición, registrando la lectura de tres meses, las cuales se promediarán y se considerarán como consumo o descarga para cada uno de los meses en los que no se cuenta con lectura; y

El volumen mensual de abasto de agua potable o descarga contenido en el contrato.

Ingreso anual estimado por este subrubro \$0.00

**1.8. Tarifa de uso escolar.**

Las escuelas públicas oficiales que impartan educación preescolar, primaria, secundaria, medio superior y superior tendrán una cuota preferencial y pagarán por cada persona lo que corresponda de acuerdo a la tarifa de cobro de consumo de agua conforme a la siguiente tabla. La Junta de Agua

Potable y Alcantarillado Municipal, subsidiara los servicios de agua potable, drenaje sanitario y saneamiento considerando un consumo máximo de 20 litros diarios de agua potable por alumno, personal docente y administrativo, a aquellas escuelas que cumplan con los requisitos administrativos que señale la Junta de Agua Potable y Alcantarillado Municipal, debiendo pagar por el excedente del volumen agua, aunado del drenaje sanitario, saneamiento e I.V.A correspondiente, además de cualquier otro accesorio derivado de la prestación del servicio, a las tarifas que señala la presente Ley:

GRADO ESCOLAR	TARIFAS EN UMA	POR USUARIO/ANUAL
Preescolar	0.22	Cuota fija por persona/año
Primaria	0.42	Cuota fija por persona/año
Secundaria	0.64	Cuota fija por persona/año
Media Superior	0.82	Cuota fija por persona/año
Superior	1.00	Cuota fija por persona/año

Se tomará como dato para efectos del cálculo de la tarifa aplicable en los centros educativos de nivel básico el número total de la población de alumnos, personal docente y administrativo que proporcione el organismo descentralizado denominado Unidad de Servicios para la Educación Básica en el Estado de Querétaro por conducto de la unidad administrativa competente, lo mismo para el caso de las escuelas públicas oficiales de nivel medio superior y superior, con motivo de la solicitud que en el mes de octubre del año inmediato anterior formule el titular de la Junta de Agua Potable y Alcantarillado Municipal.

Persona: alumnos, personal docente y administrativo.

Este beneficio lo obtendrán las Instituciones educativas que, presente ante el Organismo un proyecto anual que incentive a su población al cuidado, reuso y aprovechamiento del Agua Potable; así como un reporte semestral sobre los avances.

Ingreso anual estimado por este subrubro \$0.00

**1.9. Tarifa de cuota fija.**

Este derecho se aplicará a todos los usuarios que contando con el servicio de suministro de agua potable no haya realizado el trámite de contratación con el Organismo operador en los términos que establece el Código Urbano del Estado de Querétaro, considerando la fecha de entrega de la vivienda o la fecha de emisión de la licencia de construcción, la Junta de Agua Potable y Alcantarillado Municipal determinará de manera presuntiva los consumos, aplicando 1.92 UMA por cada mes de atraso y hasta la celebración del contrato.

USO	TARIFAS EN UMA	OBSERVACIONES
Doméstico	1.92	Cuota fija por mes de atraso

Ingreso anual estimado por este subrubro \$0.00

**1.10. Tarifa de uso vecinal.**

Este derecho se aplicará a todos los usuarios que habiten un mismo inmueble cuyo abasto de agua potable prevenga de una sola toma instalada para uso doméstico, y que por sus condiciones aún no sea subdividida el área ocupada por cada familia. Para cuantificar la tarifa por el servicio de suministro de agua potable de la toma instalada, se tomará como base la lectura registrada en el medidor volumétrico del período que corresponda, aplicando la tarifa del rango que se establezca en el convenio de subsidio a los consumos registrados por aparato medidor correspondiente según el tipo de vivienda; en todo caso los representantes de cada familia serán responsables solidarios de los consumos de agua potable que reporte el aparato medidor.

Ingreso anual estimado por este subrubro \$0.00

**1.11. Tarifa de uso condominal.**

Este derecho se aplicará a la Asociación de Condóminos y en su defecto al desarrollador para el cobro de los consumos registrados por aparato medidor totalizador condominal que se instale en el exterior del desarrollo y esté debidamente registrado en el sistema comercial del organismo operador. Para cuantificar el Servicio de suministro de agua potable, se determinará obteniendo el diferencial que resulte de restarle al volumen registrado en el medidor totalizador menos la suma de los consumos registrados en los medidores individuales de las unidades privativas; teniendo como base el uso contratado, se aplicará a dicho diferencial la tarifa del rango que se establezca en el convenio para el cobro de los consumos registrados por aparato macro medidor correspondiente, según el tipo de desarrollo.



En caso de que no se hubieren instalado medidores individuales de las unidades privativas, se aplicará la tarifa del rango que se establezca en el convenio para el cobro de los consumos registrados por aparato macro medidor correspondiente, según el tipo de desarrollo.

Ingreso anual estimado por este subrubro \$0.00

### 1.12. Tarifa de agua potable para la construcción.

Este derecho se aplicará a todos los usuarios individuales que tengan una toma instalada por la que reciban el suministro de agua potable, y su utilización este destinada para la construcción del inmueble en donde se localice.

USO	TARIFA EN UMA	OBSERVACIONES
Construcción	0.40	Por metro cubico

Ingreso anual estimado por este subrubro \$0.00

### 1.13 Tarifa Ganadera.

Este derecho se aplicará a todos los usuarios individuales que tengan una toma instalada por la que reciban el suministro de agua potable, y su utilización este destinada para actividades ganaderas en el inmueble en donde se localice.

USO	RANGOS DE CONSUMO EN M3	TARIFAS EN UMA	OBSERVACIONES
Ganadera	0-10	2.5000	Cuota mínima por usuario/mes
	11-15	0.2600	Por metro cúbico
	16-20	0.2650	Por metro cúbico
	21-25	0.2700	Por metro cúbico
	26-30	0.2750	Por metro cúbico
	31-40	0.2850	Por metro cúbico
	41-50	0.2950	Por metro cúbico
	51-75	0.3200	Por metro cúbico
	76-100	0.3500	Por metro cúbico
	101-150	0.4000	Por metro cúbico
	151-200	0.4500	Por metro cúbico
201-X	0.5000	Por metro cúbico	

Cuando se detecte que el usuario ha cambiado el uso de servicio o ha realizado ampliación del gasto para su consumo, el Organismo Operador realizará la actualización del adeudo conforme a la tarifa aplicable al uso o giro real del inmueble o establecimiento, por el periodo correspondiente, además respecto de la toma de agua el usuario deberá cubrir el diferencial de importes en UMA correspondiente por derechos de Infraestructura o la diferencia del derecho de Infraestructura aplicado al momento de su contratación contra el UMA correspondiente a la tarifa que solicita o que corresponde al usuario.

Este trámite podrá realizarse a solicitud del usuario.

Ingreso anual estimado por este subrubro \$0.00

## 2. Tarifas derivadas de la instalación de toma de agua potable y descarga de agua residual.

- 2.1** Son las que los usuarios solicitantes de los servicios de agua potable, drenaje sanitario, saneamiento y por el desarrollo de sistemas de tratamiento de aguas residuales, deberán pagar en la contratación de dichos servicios, así como el Impuesto al Valor Agregado, conforme a lo estipulado en la Ley de la materia, para efectos de cubrir la mano de obra y materiales necesarios para proceder a la conexión física a los sistemas que opera y administra el organismo, en los términos y condiciones que se indican a continuación:

2.1.1 Por instalación de nuevas tomas, considerando ruptura de banquetta y arroyo, así como materiales de instalación, además del derecho de conexión deberán pagar las siguientes tarifas en UMA:

BANQUETA	ARROYO	CUOTA FIJA TOMA DE AGUA	TOMA DE 1/2" POR METRO LINEAL O FRACCIÓN	TOMA DE 3/4" POR METRO LINEAL O FRACCIÓN	TOMA DE 1" METRO LINEAL O FRACCIÓN
Concreto	Concreto	4.59	6.32	9.08	11.34
Concreto	Asfalto	4.59	7.36	10.57	13.21
Concreto	Adocreto	4.59	5.36	7.45	9.31
Concreto	Empedrado	4.59	4.98	7.16	8.95
Loza	Adoquín	4.59	8.42	12.10	15.13
Terracería	Terracería	4.59	4.92	7.08	8.84

Se aplicará el cobro que corresponda dentro de la tabla anterior a partir de los 2 metros lineales; antes de los 2 metros lineales el importe se determinará aplicando el costo de los materiales de conexión de la toma que para tal fin haga el área de la Gerencia Comercial en forma individual.

Los materiales no considerados en el cuadro, estarán sujetos al presupuesto que emita el Organismo operador.

2.1.2 Por ruptura de banquetta y arroyo, incluidos los materiales de conexión o reconexión al sistema de drenaje sanitario para nuevas descargas domiciliarias, o derivado de la suspensión realizada por el Organismo operador, como consecuencia de la falta de pago o a solicitud del usuario, considerando ruptura de banquetta y arroyo, así como materiales de conexión, en ancho de excavación 60 centímetros y una tubería de concreto simple de 10 y 15 centímetros de diámetro, además de la tarifa por la incorporación a la red de drenaje sanitario para la prestación del servicio a nuevos usuarios o de la tarifa por la reconexión que corresponda, deberán pagar las siguientes tarifas en UMA:

BANQUETA	ARROYO	CUOTA FIJA DESCARGA DE AGUA RESIDUAL	METRO LINEAL O FRACCIÓN
Concreto	Concreto	4.59	7.58
Concreto	Asfalto	4.59	8.83
Concreto	Adocreto	4.59	6.43
Concreto	Empedrado	4.59	5.97
Loza	Adoquín	4.59	10.10
Terracería	Terracería	4.59	5.90

Diámetros mayores a 15 centímetros el costo será el que determine el presupuesto que para tal fin haga el Organismo Operador.

Se aplicará el cobro que corresponda dentro de la tabla anterior a partir de los 2 metros lineales; antes de los 2 metros lineales el importe se determinará aplicando el costo de los materiales de conexión de la toma que para tal fin haga el área de la Gerencia Comercial en forma individual.

Cuando el promotor o desarrollador haya realizado las instalaciones a que se refieren los numerales anteriores, para nuevas tomas y descargas domiciliarias, no procederá el cobro respectivo.

Ingreso anual estimado por este subrubro \$0.00

2.2 Cuando la conexión o reconexión al sistema de drenaje sanitario se realice por el organismo operador, en el registro sanitario o pozo de visita que no requiera ruptura de banquetta y arroyo, ni tampoco materiales de conexión, para nuevas descargas domiciliarias o derivados de la suspensión realizada por el Organismo operador, como consecuencia de la falta de pago, se causarán las siguientes tarifas en UMA, al momento de la solicitud del servicio, tomando en cuenta el uso contratado:

SERVICIO / USUARIO	TARIFAS EN UMA DOMÉSTICA	TARIFAS EN UMA DEMÁS USOS AUTORIZADOS
Conexión o reconexión de drenaje sanitario en registro o pozo de visita	9.60	16.70

Ingreso anual estimado por este subrubro \$0.00

### 2.3 Por contrato de Servicios:

Para la contratación de los servicios de suministro de agua potable, drenaje sanitario y saneamiento, los usuarios deberán hacer su solicitud al área comercial de la Junta de Agua Potable y Alcantarillado Municipal y dar los datos solicitados en el formato que el propio organismo pondrá a su disposición para la realización del trámite correspondiente.

El contrato mediante el cual el usuario adquiere autorización para ser conectado a las redes es un pago que no incluye materiales ni instalación. La Junta de Agua Potable y Alcantarillado Municipal asignará el giro de acuerdo a la condición de uso que se le dé al agua en el predio que se contrate.

Por contrato para el registro en el padrón de usuarios, se causarán las siguientes tarifas conforme al giro en UMA:

PARA LOS DIFERENTES USOS	TARIFA EN UMA
Doméstica	4.81
Mixta	5.76
Comercial	6.50
Industrial	9.60
Público oficial	1.92
Uso para la asistencia social	2.88
Hidrante colectivo	1.92
Ganadera	7.50

Los usuarios que se autoabastecen o suministran por medios distintos a los ofrecidos por la Junta de Agua Potable y Alcantarillado Municipal, pero que descargan, o pretenden descargar sus aguas residuales en la red de drenaje y/o saneamiento, tendrán la obligación de hacer su contrato para el registro en el padrón de usuarios del Organismo y pagar el servicio conforme a lo dispuesto en los numerales 5, 7 y 11 del presente artículo.

Todo convenio generado por la contratación de servicios que otorgue la Junta de Agua Potable y Alcantarillado Municipal causara un cargo del 10% diez por ciento del monto total de lo contratado.

Cuando los usuarios no reúnan el requisito del documento o título que compruebe la propiedad de un inmueble, se podrá realizar un contrato provisional, el cual deberá renovarse cada año, para lo cual el usuario deberá presentar el recibo de impuesto predial pagado, que corresponda al año de renovación; cuando acudan dentro del mes de renovación tendrá un costo de 1 UMA pero si no lo realiza dentro de este plazo el cobro será de 2 UMA y se cargará al recibo del mes de diciembre del año que corresponda.

Ingreso anual estimado por este subrubro \$0.00

### 2.4 Por el suministro e instalación de medidor de agua potable en los casos que se indican, se causarán las siguientes tarifas:

PARA LOS DIFERENTES USOS	TARIFA EN UMA
Medidor de media pulgada para nuevas tomas hasta seis meses o un año.	9.00
Medidor volumétrico de ½ para nuevas tomas	29.65
Medidor de lectura remota de ½ para nuevas tomas	21.86
Medidor de media pulgada para nuevas tomas de contado	8.00
Por medidor de media pulgada por sustitución, cuando se requiera de uno nuevo para la medición del servicio por robo, daño, descompostura, antigüedad, o cualquier otra causa	7.00

Cuando una toma haya sido autorizada en diámetros mayores a media pulgada el usuario pagará el medidor conforme el precio que determine el presupuesto que para tal fin haga el Organismo Operador.

En caso de que la instalación requiera reponer alguna de las piezas del cuadro, se cobrarán de manera adicional al costo del medidor.

Ingreso anual estimado por este subrubro \$0.00

2.5 Por la reconexión del servicio de agua, derivado de la suspensión realizada por el Organismo operador, en el cuadro de la toma, como consecuencia de la falta de pago o a solicitud del usuario, se causarán las siguientes tarifas en UMA, al momento de la solicitud del servicio, tomando en cuenta el uso contratado:

SERVICIO / USUARIO	TARIFAS EN UMA DOMÉSTICA	TARIFAS EN UMA COMERCIAL, MIXTA, PÚBLICO OFICIAL, USO PARA LA ASISTENCIA SOCIAL, GANADERA	TARIFAS EN UMA INDUSTRIAL
Reconexión de toma	2.88	3.50	6.72

Cuando la suspensión del servicio se haya realizado a nivel de toma del sistema de agua potable o de descarga al sistema de drenaje sanitario, se cobrarán los diferenciales por los gastos realizados por el organismo operador.

Una vez realizado el pago o la negociación de la reconexión, el organismo operador, dispone de hasta 3 días hábiles para realizar la reconexión.

Ingreso anual estimado por este subrubro \$0.00

2.6 Por la reconexión de toma de agua en línea o red derivado de la suspensión realizada por el organismo, como consecuencia de falta de pago, de incumplimiento de convenio, o a solicitud del usuario se causarán las siguientes tarifas en UMA, al momento de la solicitud del servicio, tomando en cuenta el uso contratado:

SERVICIO / USUARIO	TARIFAS EN UMA DOMÉSTICA	TARIFAS EN UMA COMERCIAL, MIXTA, PÚBLICO OFICIAL, USO PARA LA ASISTENCIA SOCIAL, GANADERA	TARIFAS EN UMA INDUSTRIAL
Reconexión de toma	4.63	5.50	10.56

Una vez realizado el pago o la negociación de la reconexión, el organismo operador, dispone de hasta 5 días hábiles para realizar la reconexión.

Ingreso anual estimado por este subrubro \$0.00

2.7 Por la autorización del Organismo operador por reconexión al sistema de drenaje sanitario, derivado de la suspensión realizada en el registro sanitario, pozo de visita o red general colectora, como consecuencia de la falta de pago, además de la tarifa por ruptura de banqueteta y arroyo a que se refiere el número 2.1.2 de este punto, se causarán las siguientes tarifas en UMA, al momento de la solicitud del servicio, tomando en cuenta el uso contratado.

SERVICIO / USUARIO	TARIFAS EN UMA DOMÉSTICA	TARIFAS EN UMA COMERCIAL, MIXTA, PÚBLICO OFICIAL, USO PARA LA ASISTENCIA SOCIAL, GANADERA	TARIFAS EN UMA INDUSTRIAL
Autorización por reconexión De drenaje sanitario	5.50	7.50	12.50

Ingreso anual estimado por este subrubro \$0.00

2.8 Por la reubicación de la toma o del medidor, derivado de la solicitud del usuario, se cobrará en UMA al momento de la solicitud del servicio conforme al presupuesto que determine el Organismo operador, con base en la verificación que para tal efecto se realice, teniendo como base las tarifas a que se refiere la siguiente tabla:

SERVICIO / USUARIO	TARIFAS EN UMA DOMÉSTICA	TARIFAS EN UMA COMERCIAL, MIXTA, PÚBLICO OFICIAL, USO PARA LA ASISTENCIA SOCIAL, GANADERA	TARIFAS EN UMA INDUSTRIAL
Reubicación de toma o medidor	3.50	7.00	El costo será el que determine el presupuesto que para tal fin haga el Organismo Operador

Ingreso anual estimado por este subrubro \$0.00

**2.9** Por duplicado de recibo, se causará la siguiente tarifa en UMA, al momento de la solicitud del servicio, de acuerdo al uso contratado:

SERVICIO / USUARIO	TARIFA EN UMA DOMESTICA	TARIFAS EN UMA COMERCIAL, MIXTA, PÚBLICO OFICIAL, USO PARA LA ASISTENCIA SOCIAL, GANADERA	TARIFAS EN UMA INDUSTRIAL
Duplicado de Recibo	0.10	0.1250	0.1500

Ingreso anual estimado por este subrubro \$0.00

**2.10** Por trámites administrativos que realice el usuario solicitante, generará el pago de las siguientes tarifas en UMA al momento de la solicitud del servicio, de acuerdo al uso contratado:

SERVICIO / USUARIO	TARIFA EN UMA DOMESTICA	TARIFAS EN UMA COMERCIAL, MIXTA, PÚBLICO OFICIAL, USO PARA LA ASISTENCIA SOCIAL, GANADERA	TARIFAS EN UMA INDUSTRIAL
Trámites administrativos.	1.81	2.74	6.85

Dicha tarifa será aplicable para la expedición de constancias de no adeudo, trámite de factibilidad y cambios en el padrón de usuarios, impresión de historial o estado de cuenta, a petición del interesado o cualquier otro trámite administrativo que se realice.

Ingreso anual estimado por este subrubro \$0.00

**2.11** Por cancelación de toma provisional o definitiva en la base de datos del padrón del organismo solicitada por el usuario ante la falta de requerimiento del servicio mismo, con la finalidad de que no se sigan generando adeudos por consumo mínimo, se causara la siguiente tarifa en UMA:

SERVICIO / USUARIO	TARIFAS EN UMA DOMÉSTICA	TARIFAS EN UMA COMERCIAL, MIXTA, PÚBLICO OFICIAL, USO PARA LA ASISTENCIA SOCIAL, GANADERA	TARIFAS EN UMA INDUSTRIAL
Cancelación de toma	3.35	4.50	6.72

Ingreso anual estimado por este subrubro \$0.00

**2.12** Por la ampliación de redes de agua potable y/o drenaje sanitario, derivado de la solicitud que haga el usuario, se cobrará lo que determine el Organismo operador conforme al costo que se derive de la ampliación, con base en el proyecto y presupuesto que para tal fin haga el Organismo Operador.

Ingreso anual estimado por este subrubro \$0.00

**2.13** Materiales y mano de obra para instalación de caja para medidor de agua.

**2.13.1** Por la preparación para el medidor en banquetta:

PARA LOS DIFERENTES USOS EN ½ pulgada	TARIFA EN UMA
Por la preparación del espacio para instalación de medidor en piso	3

Dicha tarifa se aplicará siempre y cuando no exista espacio en pared para la colocación del medidor, por lo que se podrá instalar en el piso.

**2.13.2** Materiales y mano de obra para instalación de caja para medidor.

Precios de caja para medidor de acuerdo a los diámetros especificados que incluyen materiales, mano de obra, equipo y herramienta

PARA LOS DIFERENTES USOS EN ½ PULGADA	TARIFA EN UMA
Concreto	20.00
Adocreto	25.00
Adoquin	30.00

En diámetros mayores a media pulgada el costo será el que determine el presupuesto que para tal fin haga el área operativa.

Ingreso anual estimado por este subrubro \$0.00

**2.14** Los usuarios no domésticos, por el trámite del permiso de descarga de aguas residuales al drenaje sanitario, además de los requisitos que fije la Junta de Agua Potable y Alcantarillado Municipal, pagarán como renovación en forma anual o en su caso como nuevo usuario la parte proporcional del año que corresponda de acuerdo a la tarifa contenida en este inciso, por concepto de derechos en UMA los siguientes:

RANGO DE CAUDAL M3/MES (NUEVO USUARIO O RENOVACIÓN)	CON CALIDAD DE AGUA RESIDUAL DE PROCESO TARIFAS EN UMA	CON CALIDAD DE AGUA RESIDUAL DE TIPO SANITARIO TARIFA EN UMA
0 – 150	87.34	26.88
151 – 300	175.63	53.75
301 – X	527.86	81.59

Las renovaciones deberán pagarse a más tardar el último día hábil del mes de Marzo de cada año, a falta de pago dará lugar a que el organismo operador proceda a realizar el cargo en la facturación de descargas de aguas residuales del siguiente trimestre, y se exigirá independientemente de los demás conceptos que integren la facturación que corresponda, cuyo monto se actualizará desde el mes en que se debió hacerse el pago y hasta que el mismo se efectuó, además deberán pagarse recargos en concepto de indemnización al organismo operador por la falta de pago oportuno, de acuerdo al procedimiento establecido en el Código Fiscal del Estado de Querétaro y en su defecto en el Código Fiscal de la Federación.

Transcurrido el plazo señalado en la facturación en que se integró el importe de la renovación sin que se obtenga el pago, el organismo operador requerirá y cobrará el monto del derecho por tal concepto, y de los demás accesorios que correspondan, mediante el procedimiento administrativo de ejecución, sin perjuicio de la responsabilidad que en su caso procediere. El cobro coactivo a que se refiere esta fracción, procederá independientemente de las sanciones a que haya lugar.

Los usuarios que hayan realizado descargas sin contar con el permiso correspondiente cubrirán el costo del rango máximo en forma anual sin considerar la fecha del trámite.

Ingreso anual estimado por este subrubro \$0.00

Ingreso anual estimado por este rubro \$0.00

**3** Tarifa por los derechos de infraestructura para la prestación del servicio de suministro de agua potable a nuevos usuarios.

Todas las personas físicas o morales que requieran contratar por primera vez el servicio para un inmueble con una toma individual o para uso condominal, los fraccionadores, promotores o constructores de nuevos desarrollos destinados para uso industrial, comercial, doméstico, de servicios, de cualquier otro uso autorizado, o mixtos, y los propietarios de inmuebles que requieran ampliación y modificación de uso o destino de inmuebles, causarán la tarifa por los derechos de infraestructura para la prestación del servicio de suministro de agua potable a nuevos usuarios, por única ocasión, para el pago de las obras de captación de agua, la línea de conducción y la obtención de los derechos para el uso de aguas nacionales, o la incorporación a la red de agua potable.

- 3.1. Para usuarios domésticos individuales. Tratándose de solicitudes cuyo número de unidades de consumo sea una, la tarifa por los derechos de infraestructura para la prestación del servicio de suministro de agua potable a nuevos usuarios que están obligados a pagar, se causará al momento de la contratación de la forma siguiente:

TIPOLOGÍA	TARIFA EN UMA
<b>DOMÉSTICO URBANO</b>	
Habitacional hasta 110 M2 de construcción	40
Habitacional de 111 M2 hasta 200 M2 de construcción	45
Habitacional de 201 M2 hasta 300 M2 de construcción	50
Habitacional a partir 300 M2 de construcción	60
TIPOLOGÍA	TARIFA EN UMA
<b>DOMÉSTICO RURAL</b>	
Habitacional hasta 110 M2 de construcción	20
Habitacional De 111 M2 hasta 200 M2 de construcción	25
Habitacional De 201 M2 hasta 300 M2 de construcción	30
Habitacional a partir 300 M2 de construcción	40

Ingreso anual estimado por este subrubro \$0.00

- 3.2. Para desarrollos, fraccionamientos, o conjuntos habitacionales.

Tratándose de solicitudes de agua para fraccionadores, promotores, desarrolladores o constructores de conjuntos habitacionales, sin importar el número de tomas a contratar, la tarifa por los derechos de infraestructura para la prestación del servicio de agua potable a nuevos usuarios que están obligados a pagar por unidad de consumo, se cobrará conforme al numeral 3.3 el importe que resulte de multiplicar el gasto máximo diario en litros por segundo que determine la Junta de Agua Potable y Alcantarillado Municipal con base en el proyecto, por el precio por litro por segundo conforme a la tarifa establecida en el numeral 3.4.

Ingreso anual estimado por este subrubro \$0.00

- 3.3. Para solicitantes individuales, fraccionadores, promotores, desarrolladores de inmuebles para usos domésticos y no domésticos. Tratándose de solicitudes de agua para los demás usos, el Organismo operador determinará el gasto requerido para el uso destinado (Qr) expresado en litros por segundo que demanda el nuevo usuario, en función del giro (doméstico, comercial, industrial, etc.) o actividad y conforme al siguiente tabla, considerando el coeficiente de variación diaria de 1.25 (CVD):

DOTACIÓN MÍNIMA DE AGUA POTABLE			
No.	TIPOLOGÍA COMERCIAL	DOTACIÓN	UNIDAD
1	DOMESTICO:		
	Económica (Hasta 110 m2 de construcción)	200	l/hab/día
	Media (De 111 m2 hasta 200 m2 de construcción)	250	l/hab/día
	Residencial (De 201 m2 hasta 300 m2 de construcción)	300	l/hab/día
	Campestre (A partir 300 m2 de construcción)	350	l/hab/día
2	COMERCIO:		
	Área comercial construida (únicamente para comercios secos, no incluye el personal que labora)	6	l/m2/día

	Comercios secos		
	Si cuentan con baño en cada local (cualquier superficie)	6	l/m2/día
	Con superficie menor a 500 m2	6	l/m2/día
	De 501 m2 a 1,000 m2	3	l/m2/día
	De 1,001 m2 a 1,500 m2	1.5	l/m2/día
	De 1,501 m2 o más	1.0	l/m2/día
	Estacionamiento (incluye pasillos y andadores, se consideró 10 m2 por vehículo)	1.5	l/m2/día
	Áreas libres, parques y jardines	5	l/m2/día
	Empleados	100	l/empleado/día
Administrativos	20	l/empleado/día	
3	MERCADOS Y TIANGUIS:		
	Puesto (únicamente para comercios secos)	100	l/local/día
	Empleados	100	l/empleado/día
	Baños públicos	20	l/uso/sanitario/día
	Locales de comida rápida (para llevar)	12	l/comida/día
	Locales de comida económica	24	l/comida/día
	Áreas libres, parques y jardines	5	l/m2/día
Estacionamiento (incluye pasillos y andadores, se consideró 10m2 por vehículo)	1.5	l/m2/día	
4	BODEGAS, ALMACENES Y FABRICAS (sin consumo industrial del agua):		
	En planta baja (oficinas, baños y servicios generales, únicamente limpieza, no incluye empleados)	6	l/m2/día
	En planta baja (área de bodega, no incluye empleados)	1.5	l/m2/día
	En niveles subsecuentes (únicamente limpieza, no incluye empleados)	6	l/m2/día
	Empleados	100	l/empleado/día
	Administrativos	20	l/empleado/día
	Áreas libres, parques y jardines	5	l/m2/día
	Estacionamiento (incluye pasillos y andadores, se consideró 10 m2 por vehículo)	1.5	l/m2/día
	Industrias secas		
	Con superficie menor a 500 m2	6	l/m2/día
	De 501 m2 a 1,000 m2	3	l/m2/día
De 1,001 m2 a 1,500 m2	1.5	l/m2/día	
De 1,501 m2 o más	1.0	l/m2/día	
5	HOTELES, MOTELES Y POSADAS:		
	Hoteles de 4 y 5 estrellas y gran Turismo	750	l/cuarto/día
	Hoteles y moteles 2 y 3 estrellas	600	l/cuarto/día
	Hoteles de 1 estrella y posadas	500	l/cuarto/día
	Empleados	100	l/empleado/día
	Empleados (con servicios de regaderas)	300	l/empleado/día
	Administrativos	20	l/empleado/día
	Áreas libres, parques y jardines	5	l/m2/día
	Centro de Convenciones	25	l/asistente/día
Salones para eventos especiales o fiesta	25	l/asistente/día	
6	RESTAURANTES (taquerías, cafeterías, bares, etc.):		
	Área comercial construida (únicamente para limpieza)	6	l/m2/día
	Restaurantes de comida rápida, elaboración de alimentos y limpieza de cocina (para llevar)	12	l/comida/día
	Restaurante convencional, elaboración de alimentos y limpieza de cocina.	24	l/comida/día
	Empleados	100	l/empleados/día
	Administrativos	20	l/empleado/día
	Áreas libres, parques y jardines	5	l/m2/día
Estacionamiento (incluye pasillos y andadores, se consideró 10 M2 por vehículo)	1.5	l/m2/día	
7	GASOLINERAS:		
	Gasolinera (únicamente limpieza)	6	l/m2/día
	Gasolinera (área de isletas y almacenes)	3	l/m2/día
	Sanitarios públicos (visitante)	20	l/uso/sanitario/día
	Empleados	100	l/empleado/día
	Administrativos	20	l/empleado/día
Áreas libres, parques y jardines	5	l/m2/día	
8	ESTACIONAMIENTOS COMERCIALES (de paga):		
	Estacionamientos (únicamente limpieza, incluye, andadores y pasillos, sin empleados)	1.5	l/m2/día
	Áreas con acceso a lavacoche	60	l/auto
	Empleados	100	l/empleado/día
	Sanitarios públicos	20	l/uso/sanitario/día
Áreas libres, parques y jardines	5	l/m2/día	
9	BAÑOS PÚBLICOS:		



	Baños públicos (con regadera)	300	l/uso/regadera/día
	Sanitarios públicos	20	l/uso/sanitario/día
	Empleados	100	l/empleador/día
	Áreas libres, parques y jardines	5	l/m2/día
	Estacionamiento (incluye pasillos y andadores, se consideró 10m2 por vehículo)	1.5	l/m2/día
10	LAVANDERÍAS:		
	Servicio de lavado	40	l/kg/ropa
11	SERVICIOS FUNERARIOS:		
	Área construida (únicamente limpieza)	6	l/m2/día
	Asistentes	10	l/asistente/día
	Empleados cementerios, crematorios y mausoleos	100	l/empleador/día
	Visitantes a cementerios, crematorios y mausoleos	10	l/asistente/día
	Áreas libres, parques y jardines	5	l/m2/día
12	COMUNICACIONES Y TRANSPORTES		
	Sitios, paraderos, estaciones de transporte y terminal de autobuses	100	l/empleador/día
	Sitios, paraderos, estaciones de transporte y terminal de autobuses (con regaderas)	300	l/uso/empleador/día
	Sitios, paraderos, estaciones de transporte y terminales de autobuses	10	l/pasajero/día
	Sitios, paraderos, estaciones de transporte y terminales de autobuses (con baños y regaderas)	300	l/pasajero/día
	Baños públicos	20	l/uso/sanitario/día
	Estaciones del sistema de transporte colectivo	2	l/m2/día
	Campamentos para remolques	200	l/persona/día
13	ESCUELAS O COLEGIOS:		
	Educación preescolar	20	l/alumno/turno
	Educación básica y media	25	l/alumno/turno
	Educación media superior y superior	25	l/alumno/turno
	Institutos de investigación	40	l/persona/día
	Guarderías (no incluye el personal)	10	l/lactante/día
	Con cafetería, gimnasio y duchas	300	l/alumno/día
	Con alberca		l/m3/día
	Con cafetería solamente	24	l/comida/día
	Empleados (para empleados que por su labor involucre una limpieza específica)	100	l/empleador/turno
	Personal docente	25	l/empleador/turno
	Área construida (no incluye empleados)	6	l/m2/día
14	RECREACIÓN SOCIAL, MUSEOS, CINES, TEATROS, CASINOS, CENTROS NOCTURNOS Y DE ESPECTÁCULOS:		
	Espectador	25	l/asistente/día
	Empleado	100	l/empleador/día
	Áreas libres, parques y jardines	5	l/m2/día
	Estacionamiento (incluye pasillos y andadores, se consideró 10m2 por vehículo)	1.5	l/m2/día
15	CLUBES DEPORTIVOS Y CAMPESTRES:		
	Socios	300	l/socio/día
	Empleados	100	l/empleador/día
	Restaurante	24	l/comida/día
	Salones para eventos	25	l/persona/día
	Con regaderas	300	l/socio/día
	Alberca		l/m3/día
	Áreas libres, parques y jardines	5	l/m2/día
	Estacionamiento (incluye pasillos y andadores, se consideró 10m2 por vehículo)	1.5	l/m2/día
16	CENTROS RELIGIOSOS:		
	Iglesia, parroquia o templo	2	l/m2/día
	Asilos y orfanatorios	300	l/persona/día
	Conventos y monasterios	300	l/persona/día
	Retiros religiosos	200	l/persona/día

	Empleados	100	l/emplado/día
	Área libre (patios, pasillos, andadores, etc)	1.5	l/m2/día
	Áreas libres, parques y jardines	5	l/m2/día
17	PRISIÓN O RECLUSORIO:		
	Por recluso	200	l/recluso/día
	Por empleado	100	l/empleado/día
	Áreas libres, parques y jardines	5	l/m2/día
18	CLÍNICAS, HOSPITALES Y SANATORIOS:		
	Cama	600	l/cama/día
	Empleado	100	l/empleado/día
	Visitante	10	l/visitante/día
	Áreas libres, parques y jardines	5	l/m2/día
	Área estacionamiento	1.5	l/m2/día
19	ANIMALES DOMÉSTICOS:		
	Dotación para animales domésticos en su caso	25	l/animal/día
20	GANADERO:		
	Caprino y ovino	20	l/cabeza/día
	Bovino y equino	40	l/cabeza/día
	Avícola	0.4	l/cabeza/día
	Empleados	100	l/empleado/día
21	OTROS:		
	Tortillería (Procesa harina)	40	l/bulto/día
	Tortillería (Procesa maíz)	60	l/bulto/día
	Molino de nixtamal	0.5	l/Kg/día
	Hidrante para riego	5	l/m2/día
	Tabiquería	0.8	l/pza
	Rosticería	3.5	l/pza
	Peletería Nevería	0.5	l/pza
FÁBRICAS QUE COMO INSUMO FUNDAMENTAL EN SU PROCESO UTILICEN EL AGUA POTABLE (purificadoras, lecherías, fábricas de refrescos, cervecerías, etc).		Las fábricas deberán presentar cálculos del consumo de agua dentro de sus procesos productivos, respetando los Lineamientos Técnicos de la Junta de Agua Potable y Alcantarillado Municipal y el Reglamento del Uso Eficiente del Agua del Estado de Querétaro.	
TENERÍAS		Se consideran consumos especiales con previo estudio que deberá presentar el solicitante y en su caso serán constatados por parte de la Junta de Agua Potable y Alcantarillado Municipal.	
DESCARGAS INDUSTRIALES		Para algunos casos de conexiones especiales de descarga al alcantarillado, en cuanto al tipo de efluente industrial que emiten, se exigirá el pretratamiento necesario para cumplir la NOM-002-ECOL-1996 y un registro correspondiente ante la Sección de Vigilancia de Registro de Descargas, para su evaluación y control.	
RIEGO DE JARDINES		En todos los casos anteriores, sin excepción, para jardines cuya superficie sea mayor de 200 M2, se deberá instalar un sistema automático de riego programado.	
DEMANDA CONTRA INCENDIO		Esta demanda solamente se deberá considerar en desarrollos comerciales e industriales, conforme al Reglamento Orgánico del Municipio.	

Ingreso anual estimado por este subrubro \$0.00

**3.4.** El litro por segundo para el pago de la tarifa por los derechos de infraestructura para la prestación del servicio de agua potable a nuevos usuarios que se establece en el presente artículo, tendrá un costo de 13,957 UMA, por lo que una vez determinado el gasto requerido, se aplicará la presente tarifa para el pago correspondiente.

Ingreso anual estimado por este subrubro \$0.00

- 3.5.** Será obligado el ajuste y el pago del diferencial de los derechos que resulten conforme a lo establecido por este artículo, para aquellos usuarios que soliciten, usen o se compruebe que utilicen un gasto mayor al autorizado.

Ingreso anual estimado por este subrubro \$0.00

- 3.6.** Cuando el promotor o el desarrollador, haya cubierto los derechos de infraestructura a que se refiere el presente apartado, el usuario final solicitante del contrato, no está obligado al pago de los mismos.

Ingreso anual estimado por este subrubro \$0.00

- 3.7.** Cuando la demanda no exceda a 0.011 litros por segundo se cobrará una cuota fija de 70 UMA por única ocasión y/o para su regularización de acuerdo al historial de consumo.

Ingreso anual estimado por este subrubro \$0.00

- 3.8.** Por la transmisión de derechos para la explotación, uso o aprovechamiento de aguas nacionales del subsuelo (DUANS) en favor del Municipio de San Juan del Río, Querétaro, será reconocido en el pago de derechos de infraestructura para la prestación del servicio de suministro de agua potable a nuevos usuarios conforme al siguiente valor:

Si el desarrollador, fraccionador, promotor o constructor de conjuntos habitacionales o de inmuebles para uso no doméstico transmite y cede definitivamente en favor del Municipio de San Juan del Río, Querétaro, por sí o por interpósita persona, derechos de extracción de aguas nacionales del subsuelo, éstos se tomarán a cuenta de los importes señalados en el numeral 3.2 del presente y relativos a las tarifas por los derechos de infraestructura para la prestación del servicio de suministro de agua potable a nuevos usuarios que están obligados a pagar por unidad de consumo, considerando el volumen transmitido a valor cada M3/año metro cúbico de agua al año de 0.1126 UMA tratándose de su ubicación en el acuífero del Valle de San Juan del Río, al que le dará un uso público urbano, reconociéndose por la Junta de Agua Potable y Alcantarillado Municipal el importe resultante.

En todos los casos queda facultado el Director del Organismo Operador para suscribir el convenio respectivo.

Ingreso anual estimado por este subrubro \$0.00

- 3.9.** Por la transmisión de obras de cabecera para el servicio de suministro de agua potable en favor de la Junta de Agua Potable y Alcantarillado Municipal, será reconocido en el pago de derechos de infraestructura para la prestación del servicio de suministro de agua potable a nuevos usuarios conforme al siguiente valor:

Si el desarrollador, fraccionador, promotor o constructor de conjuntos habitacionales o de inmuebles para uso no doméstico, construye, transmite y cede definitivamente obras de cabecera para el servicio de suministro de agua potable de las que sea propietario, éstas se tomarán a cuenta de los importes señalados en el numeral 3.2 del presente y relativos a las tarifas por los derechos de infraestructura para la prestación del servicio de suministro de agua potable a nuevos usuarios que están obligados a pagar por unidad de consumo.

Las obras de cabecera que podrán recibirse a cuenta de los derechos señalados en el numeral 3.2 y que serán reconocidos por la Junta de Agua Potable y Alcantarillado Municipal hasta por un 50 cincuenta por ciento de su valor según avalúo, teniendo como límite hasta el importe que corresponda a los derechos de infraestructura para la prestación del servicio de suministro de agua potable a nuevos usuarios, son las siguientes:

- 3.9.1** Obra de ingeniería consistente en pozo profundo para el bombeo del uso y aprovechamiento del agua del subsuelo y su equipamiento electromecánico, que no se encuentren en régimen condominal o similar.
- 3.9.2** Tanques de almacenamiento y de regulación que no se encuentren en régimen condominal o similar.
- 3.9.3** Cualquier otra que determine el Comité de Factibilidades de la Junta de Agua Potable y Alcantarillado Municipal con base en la opinión que el área técnica emita para tal fin.

En todos los casos queda facultado el Director del Organismo Operador para suscribir el convenio respectivo.

Ingreso anual estimado por este subrubro \$0.00

Ingreso anual estimado por este rubro \$0.00

**4** Por la prestación de otros servicios.

Se aplicarán las siguientes tarifas en UMA al momento del pago del servicio y de acuerdo a la base que se señala para el cálculo de la misma:

NO.	TIPO DE SERVICIO	TARIFAS EN UMA	BASE PARA EL CÁLCULO
1	Limpieza manual	3	Por trabajo realizado
2	Venta de agua potable en garza	0.25	Por metro cúbico suministrado
3	Venta de agua potable a través de pipas con flete zona urbana	0.96	Por metro cúbico suministrado
4	Venta de agua a través de pipas con flete zona rural	1.15	Por metro cúbico suministrado
5	Venta de composta en sitio	4.31	Por metro cúbico suministrado
6	Venta de composta	0.01	Por kilo suministrado
7	Por elaboración de proyectos de ampliación de redes de agua potable o drenaje sanitario en zona urbana y zona rural.	10.56	Por proyecto hasta 200 metros lineales, el costo del metro adicional se calcula de acuerdo a la parte proporcional del importe existente
8	Por libranza del organismo operador para conexiones a redes principales de nuevos condominios o fraccionamientos. (No incluye material)	43.20	De 2 a 4 pulgadas
9	Por libranza del organismo operador para conexiones a redes principales de nuevos condominios o fraccionamientos (No incluye material)	57.58	Mayores a 4 pulgadas
10	Venta de materiales varios (materiales utilizados en la instalación de toma nueva, reconexión por suspensión de servicio, mantenimiento de medidor o instalaciones)	Precio mensual promedio de mercado (De acuerdo a la lista de precios)	
11	Por el registro anual de persona física en el padrón de proveedores de la Junta de Agua Potable y Alcantarillado Municipal.	8	Registro
12	Por el registro anual de persona moral en el padrón de proveedores de la Junta de Agua Potable y Alcantarillado Municipal.	10	Registro
13	Por el registro anual de persona física en el padrón de contratistas de la Junta de Agua Potable y Alcantarillado Municipal.	40	Registro
14	Por el registro anual de persona moral en el padrón de contratistas de la Junta de Agua Potable y Alcantarillado Municipal.	57.76	Registro
15	Análisis de agua y aguas residuales	Conforme a los parámetros que se indican en la siguiente tabla	
16	Mover medidor por cada metro toma casa	Precio mensual promedio de mercado (De acuerdo a la lista de precios)	
17	Mover medidor por cada metro toma comercio o industria	Precio mensual promedio de mercado (De acuerdo a la lista de precios)	

18	Cambio de lugar de medidor de adentro hacia afuera.	Precio mensual promedio de mercado (De acuerdo a la lista de precios)	
19	Reubicación de medidor	Precio mensual promedio de mercado (De acuerdo a la lista de precios)	
20	Reubicación de toma	Precio mensual promedio de mercado (De acuerdo a la lista de precios)	
21	Limpieza de drenaje con equipo	0.71	Por minuto de trabajo
22	Composta por metro cubico	0.11	Por metro cúbico
23	Visita técnica	1.92	
24	Desazolve de fosa séptica	0.60	Por minuto de trabajo (Hasta 20 minutos por trabajo)
25	Verificación de instalaciones al interior de casa habitación, mismo que será obligatorio para realizar cualquier tipo de ajuste, en caso de fugas	1.20	Servicio
26	Por el inicio de trámites de contratación de servicio, solicitud de reubicación de medidor, de toma, de conexión de drenaje y cancelación de servicio	0.23	Solicitud
27	Por la expedición de copias simples de planos de información técnica de la infraestructura de agua potable y alcantarillado, que no requiera verificación y supervisión técnica	10.60	Solicitud
28	Por la expedición de copias simples de planos de información técnica de la infraestructura de agua potable y alcantarillado, que requiera verificación y supervisión técnica	46.37	Solicitud
29	Por la elaboración de un convenio de pago de cartera vencida por Gerencia Comercial	0.23	POR DOCUMENTO
30	Por la elaboración de un convenio o adendum de pago del trámite de factibilidad para la prestación de los servicios a fraccionadores, promotores, desarrolladores o constructores de conjuntos habitacionales, comerciales o mixtos	80	POR DOCUMENTO
31	Por la elaboración de un convenio o adendum de pago del trámite de factibilidad para la prestación de los servicios a nuevos usuarios individuales domésticos y no domésticos	20	POR DOCUMENTO
32	Por la elaboración de un convenio o adendum por tarifa especial vecinal o condominal	8	POR DOCUMENTO
33	Por la elaboración de un convenio o adendum para la venta de agua tratada directa a usuarios para su reusó	30	POR DOCUMENTO
34	Por venta de tinaco con capacidad para 1,100 litros hasta 6 meses	25	POR UNIDAD
35	Ingreso al Museo Interactivo de Cultura del Agua	0.0621	POR PERSONA

Ingreso anual estimado por este surubro \$0.00

4.1 Los usuarios distintos al uso doméstico, que generen descargas contaminantes y que estén sujetos a control de descargas, en los procesos de verificación e inspección en donde se realicen muestreos de calidad del agua residual, estarán obligados a cubrir derechos resultantes de aplicar las siguientes tarifas en UMAS:

* PARÁMETROS FÍSICO - QUÍMICOS	UMA	MÉTODO DE PRUEBA
Parámetros de campo - Temperatura (por muestra puntual)	1.24	NMX-AA-7
Parámetros de campo - pH (por muestra puntual)	1.24	NMX-AA-8
Parámetros de campo - Conductividad (por muestra simple)	1.24	NMX-AA-93
Color	1.24	NMX-AA-45
Turbiedad	1.24	NMX-AA-38
Sólidos sedimentables	1.24	NMX-AA-4
Sólidos suspendidos totales	2.48	NMX-AA-34
Sólidos disueltos totales	3.10	NMX-AA-34
Sólidos suspendidos volátiles	2.48	NMX-AA-34
DBO5-	3.10	NMX-AA-28
DQO	3.60	NMX-AA-30
Nitrógeno total Kjeldhal	3.72	NMX-AA-26
Nitrógeno amoniacal	3.00	NMX-AA-26
Cloruros	3.72	NMX-AA-73
Dureza total	3.72	NMX-AA-72
Alcalinidad	1.24	NMX-AA-36
Cadmio	3.50	Colorimetría
Cobre	3.50	Colorimetría
Cromo	3.50	Colorimetría
Níquel	3.50	Colorimetría
Plomo	3.50	Colorimetría
Zinc	3.50	Colorimetría
Fenoles	1.86	Colorimetría
Sulfatos	2.00	Colorimetría
Fierro	3.50	Colorimetría
Fluoruros	2.70	Colorimetría
Cloro residual (por muestra simple)	2.80	Colorimetría
Fósforo	3.72	NMX-AA-29
Sustancia activa al azul de metileno	3.72	NMX-AA-39
Grasas y aceites	3.10	NMX-AA-005
<b>Parámetros microbiológicos</b>		
Coliformes totales (por muestra simple)	3.10	NMX-AA-102
Coliformes fecales (por muestra simple)	3.10	NMX-AA-102
Muestreo local	3.35	NMX-AA-003
Muestreo foránea	0.43 (Por kilómetro recorrido)	NMX-AA-003
Aforo de flujo de descarga de agua residual (Análisis de caudal)	5.58 por aforo puntual	Serie autodidacta de medición de la calidad del agua (IMTA, SEMARNAT y CNA)
Materia Flotante	0.70	
Huevos de Helminto	5.50	
Muestreo de 24 horas (6 muestras puntuales)	18.00	

Ingreso anual estimado por este subrubro \$0.00

Ingreso anual estimado por este rubro \$0.00

5 Por el servicio de drenaje sanitario.

5.1. El servicio de drenaje sanitario será pagado por aquellos usuarios que reciban este servicio a través de las redes generales administradas por este organismo operador y corresponde a la operación y mantenimiento de la infraestructura para la captación y alejamiento de las aguas residuales provenientes de los usos dados al agua potable dentro de sus instalaciones, y se cobrarán a una tasa porcentual descrita en la tabla siguiente sobre el importe total facturado del consumo mensual del servicio de suministro de agua potable de acuerdo a las tarifas descritas en el numeral 1 del presente artículo.

USUARIO	TARIFA APLICABLE	BASE DE COBRO
Doméstico, Mixta, Público Oficial, Para la Asistencia, Ganadera	10%	Sobre el UMA de los derechos por servicio de agua potable.
Comercial	12%	Sobre la UMA de los derechos por servicio de agua potable.
Industrial	15%	Sobre la UMA de los derechos por servicio de agua potable.

Ingreso anual estimado por este subrubro \$0.00

**5.2** Por el servicio de drenaje sanitario a usuarios autoabastecidos o con fuente complementaria al organismo operador.

Los usuarios quedaran definidos dependiendo la modalidad de abastecimiento de agua potable que manejen y quedan obligados a tramitar su permiso de descargas de aguas residuales al drenaje sanitario con el organismo operador, el pago de la tarifa por los derechos de infraestructura para la prestación del servicio de drenaje sanitario a nuevos usuarios, así como su trámite de conexión a la misma red; en caso de omitir dicho trámite se procederá a la cancelación inmediata de la descarga.

Los usuarios no domésticos que se abastezcan de agua potable por una fuente distinta a las redes municipales administradas por la Junta de Agua Potable y Alcantarillado Municipal, pero que tengan conexión a la red de drenaje municipal, deberán pagar las tarifas aprobadas para este concepto en porcentaje de acuerdo a la siguiente tabla, de acuerdo a los volúmenes medidos de descarga conectada al drenaje sanitario, para lo cual deberán instalar medidor volumétrico totalizador en la descarga.

USUARIOS	TARIFA APLICABLE	BASE DE COBRO
Fuente Propia	15%	Del total del volumen descargado.
Fuente complementaria	20%	Sobre el costo de la facturación de descargas.

En el caso de que el usuario declare con falsedad el tipo de abastecimiento con el que cuenta se procederá a la cancelación de la descarga, independientemente de las sanciones a que se haga acreedor.

Así mismo, en el caso de detectar una descarga de agua residual no registrada por el organismo operador de tipo comercial o industrial se procederá a realizar el cobro por descargas tomando como base el cobro de consumo de agua promedio del giro correspondiente en base a las estadísticas del organismo operador según el giro del establecimiento en cuestión proyectando desde la fecha de instalación del establecimiento hasta por un máximo de 5 años en relación a la tarifa de volumen descargado de la ley de ingresos vigente al momento de la detección.

Ingreso anual estimado por este subrubro \$0.00

**5.3** Por el volumen descargado a la red de drenaje sanitario municipal.

El cobro de este servicio corresponde a la cantidad de las aguas residuales descargadas en metros cúbicos a la red de drenaje del organismo operador.

- 5.3.1** Para los usuarios no domésticos que no cuenten con medidor volumétrico totalizador digital de salida para cuantificar el volumen de su descarga; el rango de su descarga se determinara aplicando el 80% a su volumen de consumo de agua potable.
- 5.3.2** Para los usuarios no domésticos que cuenten con medidor volumétrico totalizador digital para cuantificar su descarga, el rango de agua descargada se determinará por las lecturas del medidor antes mencionado.
- 5.3.3** Los usuarios que cuenten con fuente de abastecimiento propia deberán instalar un medidor volumétrico totalizador digital para cuantificar su descarga, el rango de agua descargada se determinará por las lecturas de medidor antes mencionado.

**5.3.4** Los usuarios que cuenten con servicio de agua potable suministrado por la Junta de Agua Potable y Alcantarillado Municipal, y además cuenten con fuente distinta a las redes municipales, estarán obligados al pago del drenaje por el servicio de la captación y alejamiento de las aguas residuales y deberán de cubrir los derechos por este servicio trimestralmente para lo cual se tomará como base de cobro el gasto requerido de acuerdo al giro correspondiente que demandaría en base a la dotación conforme al uso destinado establecido en la tabla del numeral 3.3.

Todos los usuarios antes mencionados deberán pagar las tarifas aprobadas para este concepto, de acuerdo a los volúmenes medidos de descargas conectadas al drenaje sanitario conforme a las siguientes tablas:

USO	RANGO DE AGUA DESCARGADA EN M3	TARIFAS EN UMA	BASE PARA COBRO
Industrial	0-10	3.0000	Cuota mínima por mes/usuario
	11-30	0.0500	Por metro cúbico
	31-50	0.0600	Por metro cúbico
	51-100	0.0800	Por metro cúbico
	101-200	0.1000	Por metro cúbico
	201-300	0.1500	Por metro cúbico
	301-400	0.2000	Por metro cúbico
	401-500	0.2500	Por metro cúbico
	501-600	0.3000	Por metro cúbico
	601-700	0.3500	Por metro cúbico
	701-800	0.4000	Por metro cúbico
	801-900	0.4500	Por metro cúbico
	901-1000	0.5000	Por metro cúbico
	1001-x	0.5500	Por metro cúbico

USO	RANGO DE AGUA DESCARGADA EN M3	TARIFAS EN UMA	BASE PARA COBRO
Comercial, usuarios con fuente alterna y contrato con el organismo, y demás usos autorizados	0-10	1.0000	Cuota mínima por mes/usuario
	11-15	0.0200	Por metro cúbico
	16-20	0.0225	Por metro cúbico
	21-25	0.0250	Por metro cúbico
	26-30	0.0275	Por metro cúbico
	31-40	0.0300	Por metro cúbico
	41-50	0.0350	Por metro cúbico
	51-75	0.0400	Por metro cúbico
	76-100	0.0450	Por metro cúbico
	101-150	0.0500	Por metro cúbico
	151-200	0.0550	Por metro cúbico
	201-300	0.0600	Por metro cúbico
	300-x	0.0700	Por metro cúbico

Los usuarios deberán colocar un medidor volumétrico totalizador al final de su descarga con la finalidad de medir su volumen descargado, y a falta del medidor mencionado estarán obligados a pagar los servicios de cálculo de volumen de su descarga por medio de un aforo realizado por el organismo.

Ingreso anual estimado por este subrubro \$0.00

Ingreso anual estimado por este rubro \$0.00



6. Tarifa por los derechos de infraestructura para la prestación del servicio de drenaje sanitario a nuevos usuarios.

Todas las personas físicas o morales que derivado del abasto por el servicio de suministro de agua potable, autoabasto, por la explotación de fuentes concesionadas, o se suministren por medios distintos a los ofrecidos por la Junta de Agua Potable y Alcantarillado Municipal, que requieran contratar por primera vez el servicio para un inmueble con una descarga sanitaria o con varias descargas para uso condominal, los fraccionadores, promotores o constructores de nuevos desarrollos destinados para uso doméstico, mixto, comercial, industrial, de servicios, de cualquier otro uso autorizado, o mixtos, y los propietarios de inmuebles que requieran ampliación y modificación de uso o destino de inmuebles, que descargan, o pretenden descargar sus aguas residuales en la red de drenaje sanitario, causarán la tarifa por los derechos de infraestructura para la prestación del servicio de drenaje sanitario a nuevos usuarios, por única ocasión, para el pago de las obras de recolección, conducción, alejamiento, y disposición de las aguas residuales a cuerpos receptores o plantas de tratamiento, o la incorporación a la red drenaje sanitario.

**6.1** Para usuarios domésticos individuales.

Tratándose de solicitudes cuyo número de descargas sanitarias sea de una, la tarifa por los derechos de infraestructura para la prestación del servicio de drenaje sanitario a nuevos usuarios que están obligados a pagar por unidad de descarga, se causará al momento de la contratación de la forma siguiente:

TIPOLOGÍA	TARIFA EN UMA
<b>DOMÉSTICO URBANO</b>	
Habitacional hasta 110 m2 de construcción	35
Habitacional de 111 m2 hasta 200 m2 de construcción	40
Habitacional de 201 m2 hasta 300 m2 de construcción	50
Habitacional a partir 300 m2 de construcción	60
TIPOLOGÍA	TARIFA EN UMA
<b>DOMÉSTICO RURAL</b>	
Habitacional hasta 110 m2 de construcción	20
Habitacional de 111 m2 hasta 200 m2 de construcción	25
Habitacional de 201 m2 hasta 300 m2 de construcción	30
Habitacional a partir 300 m2 de construcción	35

Ingreso anual estimado por este subrubro \$0.00

- 6.2** Para desarrollos, fraccionamientos o conjuntos habitacionales. Tratándose de solicitudes de descarga sanitaria para fraccionadores, promotores, desarrolladores o constructores de conjuntos habitacionales, o de inmuebles para usos no domésticos, sin importar el número de descargas de aguas residuales a contratar, la tarifa por los derechos de infraestructura para la prestación del servicio de drenaje sanitario a nuevos usuarios que están obligados a pagar para la incorporación a la red de drenaje sanitario, se aplicará la tarifa equivalente a 4,500 UMA en razón de litro por segundo descargado que determine la Junta de Agua Potable y Alcantarillado Municipal.

La cantidad total de litros por segundo que se deberá pagar para cada caso en particular se determinará aplicando el 80% al gasto requerido para el uso destinado expresado en litros por segundo que demanda el nuevo usuario conforme a lo dispuesto en el numeral 3.3 del presente artículo.

Ingreso anual estimado por este subrubro \$0.00

- 6.3** Las obras de cabecera que podrán recibirse a cuenta de los derechos señalados en el numeral 6.2. y que serán reconocidos por la Junta de Agua Potable y Alcantarillado Municipal hasta por un 50 cincuenta por ciento de su valor según avalúo y hasta por el importe que corresponda a los derechos de infraestructura para la prestación del servicio de drenaje sanitario a nuevos usuarios, son las siguientes:

- 6.3.1** Línea de colector de aguas residuales que no se encuentren en régimen condominal o similar.
- 6.3.2** Cualquier otra que determine el Comité de Factibilidades de la Junta de Agua Potable y Alcantarillado Municipal con base en la opinión que el área técnica emita para tal fin.

En todos los casos queda facultado el Director del Organismo Operador para suscribir el convenio respectivo.

Ingreso anual estimado por este subrubro \$0.00

Ingreso anual estimado por este rubro \$0.00

**7. Tarifa por el servicio de tratamiento de aguas residuales (saneamiento).**

Todas las personas físicas o morales propietarios o poseedores de predios, que, cuenten con servicio de agua potable suministrado por la Junta de Agua Potable y Alcantarillado Municipal, o cuenten con fuente distinta a las redes municipales, y que descarguen en forma permanente, intermitente o fortuita, aguas residuales al sistema de drenaje sanitario, deberán cubrir esta tarifa.

El pago de esta tarifa es independiente del cumplimiento de lo dispuesto en la Ley General de Equilibrio Ecológico y Protección al Ambiente, la Ley de Protección Ambiental para el Desarrollo Sustentable del Estado de Querétaro, la Ley de Aguas Nacionales y la Ley Federal de Derechos, así como las Normas Oficiales Mexicanas correspondientes. Dicho pago se realizará conforme a las siguientes reglas:

**7.1** Los usuarios, en los diferentes usos autorizados, que cuenten con una red de descargas conectada a la red general colectora del organismo, pagarán mensualmente por el saneamiento de agua residual la tarifa que se cobrará a una tasa porcentual del 32% sobre el importe total facturado del consumo mensual del servicio de agua potable de acuerdo a las tarifas descritas en el numeral 1 del presente artículo.

Ingreso anual estimado por este subrubro \$0.00

**7.2** Los usuarios no domésticos, que no cumplan con la Norma Oficial Mexicana NOM-002-SEMARNAT-1996 al verter sus descargas de aguas residuales a la red de drenaje municipal, deberán obtener un Permiso de Descarga que fijará las condiciones particulares de descarga del establecimiento.

Los usuarios que por la naturaleza de su descarga cuenten con el permiso de descarga correspondiente, emitido por el Organismo operador, pagarán trimestralmente por volúmenes descargados los derechos por excedentes contaminantes señalados a continuación y conforme al siguiente mecanismo, y pagarán por carga contaminante identificada en su descarga en base a los máximos permisibles establecidos en el Reglamento para el control de la descarga a los sistemas de alcantarillado del estado de Querétaro, los cuales se encuentran en la siguiente tabla:

PARAMETRO	LIMITE MAX.	UNIDAD
Demanda bioquímica de oxígeno	260	mg/l
Demanda química de oxígeno	470	mg/l
sólidos sedimentables	2.5	ml/l
Sólidos suspendidos totales	270	mg/l
Grasas y aceites	80	mg/l
Plomo	0.5	mg/l
Cromo total	0.1	mg/l
Zinc	2.0	mg/l
Cadmio	0.01	mg/l
Aluminio	5.01	mg/l
pH	6-9	Unidades
Conductividad eléctrica	5,000	Micromhos/cm
SAAM	20	mg/l
Arsénico	35	mg/l
Temperatura	35	°C
Fenoles	5	mg/l
Cianuros	0.01	mg/l
Cromo hexavalente	0.1	mg/l
Mercurio	0.01	mg/l

**Tipos de Contaminantes**

Contaminantes Básicos: Son aquellos compuestos que se presentan en las descargas de aguas residuales y que pueden ser removidos o estabilizados mediante tratamientos convencionales. Sólo se consideran las grasas y aceites, (g&a), los sólidos suspendidos totales, (SST), la demanda bioquímica de oxígeno, (DBO), la demanda química de oxígeno (DQO), sustancias activas al azul de metileno (SAAM) y el potencial de hidrógeno, pH;

Contaminantes Básicos de tratamiento especial (Nitrógeno y Fósforo Total): son aquellos que, en concentraciones por encima de los límites máximos permisibles, pueden producir efectos negativos en la flora o fauna y en los sistemas de tratamiento a cargo del Organismo. En lo que corresponde a este Acuerdo se consideran el Nitrógeno Total (suma de las concentraciones de nitrógeno Kjeldahl, de nitritos y de nitratos, expresadas como mg/litro de nitrógeno), (Nt), el fósforo total (PO<sub>4</sub>).

Contaminantes Patógenos y Parasitarios: Son aquellos microorganismos, quistes y huevos de parásitos que pueden estar presentes en las aguas residuales y que representan un riesgo para la salud humana, flora o fauna y sistemas de tratamiento a cargo del organismo. En lo que corresponde a este rubro sólo se consideran los coliformes fecales;

Metales pesados y cianuros: son aquellos que, en concentraciones por encima de determinados límites, pueden producir efectos negativos en la salud humana, flora o fauna y sistemas de tratamiento a cargo del organismo. En lo que corresponde a este Acuerdo se consideran el arsénico, As, el cadmio, Cd, el cobre, Cu, el cromo, Cr, el mercurio, Hg, el níquel, Ni, el plomo, Pb, el zinc, Zn, y los cianuros, Cn,

**7.2.1** Para calcular el monto de la cuota a pagar por cada tipo de contaminante que rebase los límites máximos permisibles, se considerará el volumen de aguas residuales descargadas por trimestre y la carga de los contaminantes respectivos, de la siguiente forma:

**7.2.1.1.** Para coliformes fecales, el importe de la cuota correspondiente se determinará conforme a lo siguiente: si la descarga presenta un valor que supere el límite máximo permisible en las condiciones generales y particulares de descarga fijados conforme al Reglamento para el Control de las Descargas de Aguas Residuales a los Sistemas de Alcantarillado del Estado de Querétaro, o de 1,000 como número más probable (NMP) de coliformes fecales por cada 100 mililitros, el volumen descargado se multiplicará cada metro cúbico por .030 UMA.

**7.2.1.2.** Para el Potencial de Hidrógeno (pH), el importe de la tarifa correspondiente se determinará de acuerdo al límite máximo permisible en las condiciones generales y particulares de descarga fijadas conforme al Reglamento para el Control de las Descargas de Aguas Residuales a los Sistemas de Alcantarillado del Estado de Querétaro, para ello, si la descarga se encuentra fuera de los límites máximos permisibles, superior a 9 e inferior a 6 unidades, el volumen descargado se multiplicará por la cuota que corresponda según el rango en unidades de pH a que se refiere la siguiente Tabla.

CUOTAS EN UMA POR METRO CUBICO PARA POTENCIAL HIDROGENO (PH)	
RANGO DE UNIDADES DE PH	TARIFAS EN UMA POR CADA METRO CÚBICO DESCARGADO
Menor de 6 y hasta 4	0.0200
Menor de 4 y hasta 3	0.0600
Menor de 3 y hasta 2	0.1800
Menor de 2 y hasta 1	0.5000
Menor de 1	0.7000
Mayor de 9 y hasta 11	0.0900
Mayor de 11 y hasta 12	0.2700
Mayor de 12 y hasta 13	0.3500
Mayor de 13	0.5000

**7.2.1.3.** Para los Contaminantes Básicos, Básicos de tratamiento especial (Nitrógeno y Fósforo Total), metales pesados y cianuros, las concentraciones de cada uno de ellos que rebasen los límites máximos permisibles en las Condiciones Generales y Particulares de Descarga fijados conforme al Reglamento para el Control de las Descargas de Aguas Residuales a los Sistemas de Alcantarillado del Estado de Querétaro, se procederá a realizar la resta de la concentración del contaminante correspondiente menos su límite máximo permisible respectivo conforme a las Condiciones Generales y Particulares de Descarga (CPD's) autorizadas, el resultado de esta diferencia se multiplicarán por el factor de 0.001, para convertirlas a kilogramo por metro cúbico.

Este resultado, a su vez se multiplicará por el volumen de aguas residuales, en metros cúbicos descargados mensualmente, por el número de 3 meses (trimestral) y por la tarifa de grado de incumplimiento según el grado de incumplimiento resultante, obteniéndose así el monto de la cuota que corresponda.

La tarifa se aplicará por kilogramo, a efecto de obtener el monto de la cuota para cada uno de los contaminantes básicos, básicos de tratamiento especial (Nitrógeno y Fósforo Total), metales pesados y cianuros, contaminante vertido, de acuerdo a lo establecido en el procedimiento de la Ley Federal de Derechos en materia de agua, se procederá conforme a lo siguiente:

GRADO DE INCUMPLIMIENTO	TARIFAS EN UMA	BASE PARA COBRO
Descarga mayor a 150 mg / lt.	1.50	Por cada Kg. descargado
Descarga entre 75 y 150 mg / lt.	1.00	Por cada Kg. descargado

**7.2.1.4.** Para el grado de incumplimiento en descarga menor a 75 mg / lt. la tarifa aplicable será del 40% en forma mensual, aplicado sobre el importe del volumen de agua descargada, para tal efecto, los usuarios no domésticos que descarguen más de 300 metros cúbicos mensuales de aguas residuales, deberán cumplir con colocar medidores totalizadores digitales y de registro continuo en cada una de sus descargas de agua residual que efectúen en forma permanente. Quienes no contaran con él deberán instalarlo dentro de los 15 días naturales siguientes a que le fuera notificada la obligación por parte de la Junta de Agua Potable y Alcantarillado Municipal y en caso de que no lo hicieran, la Junta de Agua Potable y Alcantarillado Municipal les instalará el aparato y se los cobrará conforme al precio de mercado que tenga dicho equipo más los costos de instalación.

Entendiéndose por grado de incumplimiento, la diferencia de la calidad reportada, por un laboratorio acreditado ante la Entidad Mexicana de Acreditación o Laboratorio de Calidad del Agua LCA del Organismo Operador la Junta de Agua Potable y Alcantarillado Municipal, menos la calidad especificada como máximo permisible considerada en el Reglamento para el Control de las Descargas de Aguas Residuales a los Sistemas de Drenaje Sanitario de las Poblaciones del Estado de Querétaro, publicado en fecha 04 de abril de 1996, en el periódico Oficial del Gobierno del Estado la "Sombra de Arteaga".

Ingreso anual estimado por este subrubro \$0.00

**7.3** Para los efectos de la determinación presuntiva a que se refiere el Código Urbano del Estado de Querétaro, se calculará el derecho considerando indistintamente los siguientes mecanismos:

- 7.3.1** Una de las alternativas que podrá aplicar la Junta de Agua Potable y Alcantarillado Municipal para determinar los volúmenes descargados para aquellos que no tuvieran sistema totalizador que determinen dicho volumen de descarga, para los efectos de la determinación presuntiva a que se refiere el Código Urbano del Estado de Querétaro, se calculará el derecho que deba pagarse tomando como base el 80% del volumen marcado en los equipos de medición instalados en las tomas de la red de abastecimiento de agua potable (importe de los derechos por servicio de suministro de agua potable).
- 7.3.2** Los reportes de extracción que dichos usuarios hayan presentado a la Comisión Nacional del Agua y determinar la extracción mensual promedio haciendo el estimado del agua descargada a razón del 80% del volumen de agua subterránea extraído que hubiere reportado, o cualquier otro medio indirecto que determine el Director del Organismo Operador, o ambas cuando así proceda.
- 7.3.3** Para los usuarios que se encuentren en el supuesto inmediato anterior, la Junta de Agua Potable y Alcantarillado Municipal podrá solicitar un estudio de caudal de Laboratorio Acreditado ante la Entidad Mexicana de Acreditación o Laboratorio de Calidad del Agua de la Junta de Agua Potable y Alcantarillado Municipal que sea hecho en las horas laborales del usuario quien deberá hacerse cargo del pago que se genere por el mismo, y en su caso el organismo podrá hacer la valoración de los volúmenes de descarga mediante los elementos directos e indirectos a su alcance y el volumen que determine deberá ser pagado por el usuario conforme a los precios establecidos en el inciso 7.2 que antecede de esta fracción, así como o cualquier otro medio indirecto que determine el Director del Organismo operador.
- 7.3.4** Cuando no se pueda medir el volumen de agua residual descargada, como consecuencia de la descompostura del medidor pos causa no imputable al usuario, la cuota se pagará conforme a la cantidad de metros cúbicos descargados y cargas contaminantes en promedio durante el último año, o en función de lo que se determine presuntivamente por cualquier otro medio indirecto.

- 7.3.5** La información que dispone la Junta de Agua Potable y Alcantarillado Municipal acerca de la calidad del agua que se descarga por un usuario similar, para el mismo uso o grupo de usuarios, resultando de los muestreos que realiza este Organismo en forma sistemática en la ciudad de San Juan del Río.

Ingreso anual estimado por este subrubro \$0.00

- 7.4** Para aplicar la tarifa por carga contaminante a que se refiere el subrubro 7.2 de este artículo, los usuarios deberán:

- 7.4.1** Aplicar los métodos de análisis autorizados en el Reglamento para el Control de las Descargas de Aguas Residuales a los Sistemas de Alcantarillado del Estado de Querétaro y en su defecto por las Normas Oficiales Mexicanas aplicables, que se efectuarán mediante el examen de pruebas de laboratorio acreditado ante la Entidad Mexicana de Acreditación o Laboratorio de Calidad del Agua LCA de la Junta de Agua Potable y Alcantarillado Municipal, con muestras compuestas, que resulten de la mezcla de muestras instantáneas tomadas en periodos continuos con la periodicidad que dicte el Reglamento o la norma en su caso.

- 7.4.2** Determinar la concentración de carga contaminante y reportarla al organismo operador.

- 7.4.3** Con base en el reporte turnado por el usuario no doméstico al organismo operador, éste deberá aplicar la cuota respectiva a que se refiere las fracciones anteriores, por carga contaminante.

Ingreso anual estimado por este subrubro \$0.00

- 7.5** El organismo operador determinará el monto de los derechos que deberán cubrir los usuarios, al aplicar las tarifas que se establecen en el inciso 7.2

Ingreso anual estimado por este subrubro \$0.00

- 7.6** No estarán obligados al pago de los derechos por carga contaminante a que se refiere el inciso 7.2, los usuarios que cumplan con todos los parámetros establecidos en las condiciones particulares de descarga fijados por el organismo operador en el permiso de descarga correspondiente, y sólo a falta de éstas, lo que establezca el artículo 9 del Reglamento para el Control de Descargas de Aguas Residuales a los Sistemas de Alcantarillado del Estado de Querétaro, pudiendo el Organismo operador aplicar de manera supletoria lo establecido en la Norma Oficial Mexicana NOM-002-SEMARNAT-1996, para parámetros no establecidos en el Reglamento o en las condiciones fijadas.

Ingreso anual estimado por este subrubro \$0.00

- 7.7** No pagarán los derechos a que se refiere este artículo, los usuarios que previa autorización por escrito del Director del organismo operador, tengan en proceso de realización el programa constructivo o la ejecución de las obras de control de calidad de sus descargas para cumplir con la normatividad respectiva en términos de la Ley General de Equilibrio Ecológico y Protección al Ambiente, Ley de Protección Ambiental para el Desarrollo Sustentable del Estado de Querétaro, la Ley de Aguas Nacionales y la Ley Federal de Derechos, así como el Reglamento para el Control de Descargas de Aguas Residuales a los Sistemas de Drenaje Sanitario del Estado de Querétaro, o la Norma Oficial Mexicana señalada en el párrafo anterior, o las Condiciones Generales y Particulares de Descarga vigentes y emitidas por el organismo operador, hasta la conclusión de la obra, misma que no podrá exceder de un año a partir de la fecha en que el organismo operador a través de su Director registre el programa. Si dicho programa quedó registrado con anterioridad al inicio de la ejecución de tales obras, el plazo surtirá sus efectos a partir de la fecha de expedición de la autorización del programa.

Los usuarios que no cumplan con los avances de obra programados, o la suspendan sin causa justificada, deberán efectuar a partir de ese momento el pago de la cuota respectiva, no obstante cuando el usuario desee reiniciar, podrá solicitar al Director del organismo operador el nuevo período para gozar de la exención en el pago de la misma, pero en ningún caso podrá exceder del término de un año a que se hace referencia en este apartado, considerando los períodos de exención que ya se hubieran otorgado.

Ingreso anual estimado por este subrubro \$0.00

- 7.8** Cuando las personas físicas o morales no domésticas a las que se refiere el inciso 7.2, para el cumplimiento de la obligación legal de tratar sus aguas residuales, contraten o utilicen los servicios de empresas que traten aguas residuales, ambos serán responsables solidariamente y tendrán que

cumplir indistintamente con lo dispuesto en este artículo, siempre y cuando utilicen el sistema de drenaje a cargo del organismo operador.

Ingreso anual estimado por este subrubro \$0.00

**7.9** El Organismo operador a través de su director mediante Acuerdo de carácter general, podrá eximir a determinado tipo de usuarios, por rango o giro o actividad comercial o industrial, del pago de los derechos por carga de contaminante encontrada en su descarga, establecido en el punto inciso 7.2, y por ende la no obligación a las disposiciones contenidas en los incisos subsecuentes.

Ingreso anual estimado por este subrubro \$0.00

**7.10** Por recepción y tratamiento de aguas residuales susceptibles de ser tratadas en las plantas de tratamiento a cargo de la Junta de Agua Potable y Alcantarillado Municipal.

**7.10.1** Aguas residuales provenientes de fosas Sépticas, de sanitarios móviles o de otros medios que provengan por uso doméstico, descargado directo en planta de tratamiento, se cobrará al momento de la descarga por cada metro cúbico 0.45 UMA.

**7.10.2** Aguas residuales y lodos de procedencia de usos no domésticos descargado directo en planta de tratamiento, se cobrará al momento de la descarga por cada metro cúbico 0.50 UMA.

Ingreso anual estimado por este subrubro \$0.00

Ingreso anual estimado por este rubro \$0.00

**8.** Tarifa por autorización de proyectos de agua potable y drenaje sanitario.

**8.1** Es el derecho que deberán cubrir los desarrolladores de vivienda y/o infraestructura, fraccionadores o promotores de nuevos desarrollos para efectos de autorizar los proyectos de agua potable, drenaje sanitario y saneamiento (cada uno por separado), mismos que tienen vigencia de un año, una vez autorizada la factibilidad de los servicios que demanda o una vez autorizado el trámite que solicita.

La tarifa que se deberá cubrir por este concepto, es como a continuación se indica:

<b>POR REVISIÓN Y APROBACIÓN DE CADA UNO DE LOS PROYECTOS</b>	<b>TARIFAS EN UMA POR LITRO POR SEGUNDO O FRACCIÓN AUTORIZADO</b>
Uso habitacional doméstico	60.23
Uso comercial	100.37
Uso industrial	200.75
Otros usos autorizados	100.37
Uso mixto	100.37

Si al término de la ejecución de los proyectos presentan modificaciones a los inicialmente autorizados, deberán cubrir la tarifa por autorización de proyectos, los desarrolladores, fraccionadores o promotores de nuevos desarrollos, para efectos de autorizar los proyectos hidráulico y sanitario, definitivos, cumpliendo con los requisitos que establezca el Organismo operador.

Ingreso anual estimado por este subrubro \$0.00

**8.2** Costo por renovación de vigencia de planos previamente autorizados de agua potable y drenaje sanitario, igual al costo de autorización inicial.

<b>POR RENOVACIÓN DE VIGENCIA DE PLANOS PREVIAMENTE AUTORIZADOS DE AGUA POTABLE Y DRENAJE SANITARIO</b>	<b>TARIFAS EN UMA POR LITRO POR SEGUNDO O FRACCIÓN AUTORIZADO</b>
Uso habitacional doméstico	62.64
Uso comercial	104.38
Uso industrial	208.78
Otros usos autorizados	104.38
Uso mixto	104.38

Ingreso anual estimado por este subrubro \$0.00

**8.3** Tarifa por supervisión de avance de los proyectos autorizados.

Son los derechos que deberán cubrir los desarrolladores, fraccionadores o promotores de nuevos desarrollos para efectos de realizar la supervisión de avance de los mismos, una vez autorizada la factibilidad de los servicios que demanda.

Los derechos que deberán cubrir por éste concepto, serán equivalentes al 2% del monto de las obras a realizar por el desarrollador, relacionadas con los proyectos aprobados por el organismo operador.

Los derechos antes descritos deberán cubrirse por única ocasión, ante el organismo operador, previa notificación a los sujetos de pago de esta tarifa.

El monto recaudado se destinará para llevar a cabo las acciones descritas en el Plan Operativo Anual de la Junta de Agua Potable y Alcantarillado Municipal de 2019 dentro de la línea estratégica 2.8 para la generación y ejecución de obras para el abastecimiento de agua potable.

Ingreso anual estimado por este subrubro \$0.00

Ingreso anual estimado por este rubro \$0.00

- 9 Por venta y disposición de aguas residuales tratadas provenientes de plantas de tratamiento a cargo de la Junta de Agua Potable y Alcantarillado Municipal.

Cuando el organismo a través de su Director, obtenga de los sistemas de tratamiento de aguas residuales, agua susceptible de comercializar, buscará colocarlo para darle un segundo uso en los distritos de re-uso establecidos, de acuerdo al pago de las siguientes tarifas:

TIPO DE SERVICIO	TARIFAS EN UMA	BASE PARA EL CÁLCULO
Derecho de toma de agua residual tratada	6.16	
Derechos de infraestructura para suministro de agua residual tratada por medio de la red a nuevos usuarios	2800	Una vez determinado el gasto requerido por la Junta de Agua Potable y Alcantarillado Municipal con base en el proyecto, se aplicará la presente tarifa para el pago correspondiente, por cada litro por segundo o fracción que corresponda.
Venta de agua residual tratada en garza	0.15	Por metro cúbico suministrado
Venta de agua residual tratada a través de pipas con flete zona urbana (a partir de 10 M3)	0.63	Por metro cúbico suministrado
Traslado de agua residual tratada hasta por 2 M3	3.35	Por traslado

Se realizará la venta y disposición de aguas residuales tratadas provenientes de plantas de tratamiento a cargo de la Junta de Agua Potable y Alcantarillado Municipal directa a usuarios por medio de la red, se cobrará por cada metro cúbico suministrado conforme a la siguiente tabla:

RANGO DE CONSUMO EN M3	TARIFAS EN UMA	BASE PARA CÁLCULO
0-500	0.22	Por metro cúbico suministrado
501-1000	0.20	Por metro cúbico suministrado
1000 en adelante	0.18	Por metro cúbico suministrado

Asimismo, el Director del organismo operador fijará las condiciones para el reacondicionamiento y reuso de las aguas residuales no tratadas que se pretendan captar de los drenes sanitarios, así como el costo por dicho aprovechamiento.

En cada caso se deberá celebrar un convenio en el que se establezca las condiciones generales del servicio y los derechos y obligaciones de cada una de las partes, pero invariablemente se deberá establecer la obligación de los usuarios del distrito de reuso establecido, de cumplir con las obligaciones contenidas en el apartado relativo a la tarifa por el servicio de tratamiento de aguas residuales (saneamiento), del presente artículo, respecto de la calidad de sus descargas, excepto cuando las aguas se utilicen para el riego de zonas agrícolas.

Ingreso anual estimado por este rubro \$0.00

- 10 Tarifa para usuarios beneficiarios en la ejecución de obras para la prestación del servicio de suministro de agua potable a cargo del Organismo.

Para la reposición de fuentes de abastecimiento actuales que permitan ampliar o mantener la cobertura de los servicios que presta el Organismo, se deberá pagar la tarifa que resulte de aplicar el siguiente procedimiento:

- 10.1** El Organismo operador determinará las fuentes y líneas principales de conducción de agua potable que se requiere reponer, calculando los costos de las obras a realizar.

Ingreso anual estimado por este subrubro \$0.00

- 10.2** Se considerará el número de usuarios, volúmenes aprovechados y uso autorizado, para efectos de la distribución del costo de dichas obras, buscando repercutir la parte proporcional que le corresponda a cada usuario en doce meses.

Ingreso anual estimado por este subrubro \$0.00

- 10.3** Una vez calculado y distribuido la cuota correspondiente, se incluirá en los recibos para efecto de cobro.

Ingreso anual estimado por este subrubro \$0.00

Ingreso anual estimado por este rubro \$0.00

**11** Tarifa por el desarrollo de sistemas de tratamiento de aguas residuales.

Todas las personas físicas o morales propietarios o poseedores de predios, que, cuenten con servicio de agua potable suministrado por la Junta de Agua Potable y Alcantarillado Municipal, o cuenten con fuente distinta a las redes municipales, y que descarguen en forma permanente, intermitente o fortuita, aguas residuales al sistema de drenaje sanitario, deberán cubrir esta tarifa, la cual tendrá destino específico el diseño, ampliación, construcción, equipamiento, reacondicionamiento o rehabilitación de los sistemas de tratamiento de aguas residuales con los que cuenta el organismo operador, incluyendo los colectores principales necesarios para la captación y envío de dichas aguas al sistema de tratamiento respectivo.

El pago de esta tarifa es independiente del cumplimiento de lo dispuesto en los incisos 5.1, y 7.1 del presente artículo. Dicho pago se realizará conforme a las siguientes reglas:

- 11.1** Los usuarios, en los diferentes usos autorizados, que cuenten con una red de descargas conectada a la red general colectora del organismo, pagarán mensualmente por el desarrollo de sistemas de tratamiento de aguas residuales la tarifa que se cobrará a una tasa porcentual del 18% sobre el importe total facturado del consumo mensual del servicio de agua potable de acuerdo a las tarifas descritas en el numeral 1 del presente artículo.

- 11.1.1** Se cobrará tasa porcentual de 0% cero sobre la tarifa establecida en el inciso que antecede a los usuarios referidos en el numeral 1 inciso 1.1 de los rangos 0-10 y 11-15 únicamente del presente artículo.

Ingreso anual estimado por este subrubro \$0.00

- 11.2** Para desarrollos, fraccionamientos o conjuntos habitacionales. Tratándose de solicitudes de factibilidad de los servicios integrales de agua potable a cargo del organismo operador para fraccionadores, promotores, desarrolladores o constructores de conjuntos habitacionales, o de inmuebles para usos no domésticos, sin importar el número de descargas de aguas residuales a contratar, la tarifa por el desarrollo de sistemas de tratamiento de aguas residuales que están obligados a pagar, se aplicará la tarifa equivalente a 7,500 UMA en razón de litro por segundo descargado que determine la Junta de Agua Potable y Alcantarillado Municipal.

La cantidad total de litros por segundo que se deberá pagar para cada caso en particular se determinará aplicando el 80% al gasto requerido para el uso destinado expresado en litros por segundo que demanda el nuevo usuario conforme a lo dispuesto en el numeral 3.3 del presente artículo.

Los recursos que obtenga el organismo operador por este concepto, se destinarán al diseño, ampliación, construcción, equipamiento, reacondicionamiento o rehabilitación de sistemas de tratamiento de aguas residuales en el Municipio de San Juan del Río, Qro.



Cuando los promotores, desarrolladores de inmuebles para uso doméstico o cualquier otra persona física o moral, decidan asumir el compromiso de realizar y operar los sistemas de tratamiento, el organismo operador le podrá otorgar la asistencia técnica que requiera, y como consecuencia no será aplicable el pago de esta tarifa dentro de la zona de influencia (distrito de control) del sistema de tratamiento. Cuando la operación se transfiera al organismo operador, éste definirá las tarifas aplicables para operar dicho sistema de tratamiento.

Ingreso anual estimado por este subrubro \$0.00

**11.3** Las obras de cabecera que podrán recibirse a cuenta de los derechos señalados en el numeral 11.2. y que serán reconocidos por la Junta de Agua Potable y Alcantarillado Municipal hasta por un 50 por ciento de su valor según avalúo y hasta por el importe que corresponda a los derechos por el desarrollo de sistemas de tratamiento de aguas residuales a nuevos usuarios, son las siguientes:

**11.3.1** Plantas de tratamiento de aguas residuales que no se encuentren en régimen condominal o similar.

**11.3.2** Cualquier otra que determine el Comité de Factibilidades de la Junta de Agua Potable y Alcantarillado Municipal con base en la opinión que el área técnica emita para tal fin.

En todos los casos queda facultado el Director del Organismo Operador para suscribir el convenio respectivo.

Ingreso anual estimado por este subrubro \$0.00

Ingreso anual estimado por este rubro \$0.00

## 12 Aprovechamientos.

**12.1** Cuando no se cubran los derechos y/o convenios celebrados por el Organismo Operador, en base a las tarifas y en fecha o dentro del plazo fijado en las disposiciones del presente artículo citadas en la presente Ley, el monto de las mismas se actualizará desde el mes en que debió hacerse el pago y hasta que el mismo se efectúe.

La actualización se calculará con base en el factor que se obtenga de dividir el Índice Nacional de Precios al Consumidor del mes anterior al más reciente del período, entre el citado índice correspondiente al mes anterior al más antiguo de dicho período. El Índice Nacional de Precios al Consumidor referido, se determinará conforme a lo dispuesto por el artículo 20 Bis del Código Fiscal de la Federación, resultando aplicable lo dispuesto por el artículo 17-A del citado Código, en lo no previsto por el Código Fiscal del Estado de Querétaro y en esta Ley.

El factor de actualización deberá calcularse hasta el diezmilésimo. Las contribuciones no se actualizarán por fracción de mes.

Las cantidades actualizadas conservan la naturaleza jurídica que tenían antes de la actualización. El monto de ésta, no será deducible o acreditable.

Ingreso anual estimado por este subrubro \$0.00

**12.2** Cuando no se cubran los derechos y/o convenios celebrados por el Organismo Operador, en base a las tarifas y en fecha o dentro del plazo fijado en las disposiciones del presente artículo citadas en la presente Ley, su pago extemporáneo dará lugar al cobro de recargos, por concepto de indemnización a la Junta de Agua Potable y Alcantarillado Municipal por falta de pago oportuno.

Los recargos se calcularán conforme a las disposiciones que marca el Código Fiscal del Estado de Querétaro, se aplicará de manera supletoria la tasa que publique la Secretaría de Hacienda y Crédito Público, en el Diario Oficial de la Federación, así como la propia Ley de Ingresos de la Federación.

Cuando se otorgue prórroga para el pago de derechos y/o convenios celebrados por el Organismo Operador en parcialidades, de acuerdo a lo establecido en esta Ley, se causarán recargos sobre saldos insolutos que se calcularán de acuerdo a lo señalado en el párrafo anterior. Los recargos se calcularán sobre el total de los derechos y/o convenios.

Ingreso anual estimado por este subrubro \$0.00

**12.3** Los aprovechamientos por concepto de multas administrativas impuestas por el organismo operador por infracciones a las disposiciones legales o reglamentarias incluido este precepto legal, al Código Urbano para el Estado de Querétaro, y en su caso, a los contratos y convenios de obra pública y servicios relacionados con la misma o de adquisiciones, enajenaciones, arrendamientos y contratación de servicios que celebre el organismo operador.

Ingreso anual estimado por este subrubro \$0.00

**12.4** Se consideran infracciones administrativas de carácter municipal en materia de aguas, y por lo tanto sancionables por la Junta de Agua Potable y Alcantarillado Municipal las siguientes conductas:

	CONCEPTO	SANCIÓN
1.	Cualquier acto u omisión de servidor público que constituya el incumplimiento o inobservancia de las disposiciones legales o reglamentarias incluido este precepto legal, al Código Urbano del Estado de Querétaro, y en su caso, a los contratos y convenios de obra pública y servicios relacionados con la misma o de adquisiciones, enajenaciones, arrendamientos y contratación de servicios que celebre el organismo operador	a), b).
2.	Cualquier acto u omisión de los fraccionadores, promotores o constructores de nuevos desarrollos destinados para uso industrial, comercial, doméstico, de servicios, de cualquier otro uso autorizado, o mixtos, y los propietarios de inmuebles que requieran ampliación y modificación de uso o destino de inmuebles, que constituya el incumplimiento o inobservancia de las disposiciones, normas, criterios, lineamientos, acuerdos, o cualquier otro, de carácter técnicos y administrativos conforme a los cuales se deba llevar a cabo la construcción de la infraestructura hidráulica en tales desarrollos o inmuebles, hasta la entrega recepción de las obras en su caso	a) b) c).
3.	La inobservancia del usuario de los servicios de agua potable respecto de las disposiciones, normas, criterios, lineamientos, acuerdos, o cualquier otro, de carácter técnicos y administrativos para la conservación, preservación, protección y restauración del agua, al hacer uso de elementos, muebles de baño, inodoros, regaderas, llaves, tuberías, accesorios sanitarios, aditamentos, que no reúnan los requisitos establecidos en las normas oficiales mexicanas	a), b).
4.	No hacer uso de equipos de filtración, purificación y recirculación de agua en albercas	a), b).
5.	Presentar fugas de agua potable o aguas residuales en la infraestructura intradomiciliaria	a), b).
6.	Mantener sucios o sin tapa los tinacos, cisternas o depósitos de almacenamiento de agua de la infraestructura intradomiciliaria	a), b).
7.	Hacer desperdicio del agua potable	a), b).
8.	Afectar, alterar, modificar, dañar, manipular, u operar infraestructura hidráulica sin la autorización del Organismo operador	a), b).
9.	Regar parques, jardines públicos o condominales, o campos deportivos con agua potable	a), b).
10.	Omitir el reporte a las autoridades competentes como son el H. Ayuntamiento, el Organismo operador, las autoridades en materia de seguridad pública o de protección civil, respecto de: fugas; existencia de riesgos; materiales, sustancias, sólidos, basura, residuos, chatarra, materiales y demás objetos; actos o conductas; que pongan en riesgo o alteren la adecuada operación de la infraestructura hidráulica, o puedan causar daño o contaminación a las aguas	a), b).
11.	Iniciar nueva construcción o desarrollo de fraccionamientos, conjuntos, centros habitacionales, sin contar con la factibilidad del organismo operador para la prestación de los servicios hidráulicos	a) b) c).
12.	Incumplir con el convenio celebrado con el organismo operador con motivo del trámite de factibilidad para la prestación de los servicios, no realizar la entrega recepción de infraestructura hidráulica o no otorgar las garantías previstas en el convenio respectivo	a) b)
13.	No realizar la contratación de los servicios hidráulicos en los casos en que resulta obligatorio	a), b).
14.	Presentar información errónea o falsa ante el organismo operador para obtener de éste la prestación de uno o varios de los servicios a su cargo, o cualquier estímulo o beneficio sin tener derecho a ello	a), b).
15.	Dar al agua potable o de reúso un uso distinto al contratado o autorizado por el organismo operador	a), b).
16.	Colocar sistemas de succión directa a las redes secundarias a cargo del organismo operador	a), b).
17.	Abastecer de agua potable predios que se encuentran fuera de la zona prevista por el Plan de Desarrollo Urbano sin la autorización de las autoridades en materia de desarrollo urbano, o a predios que se encuentran con los servicios hidráulicos restringidos	a), b).
18.	Hacer la conexión de una toma o descarga a la infraestructura hidráulica sin la autorización del Organismo operador	a) b) c).
19.	Conectar los servicios hidráulicos a fraccionamientos, conjuntos o centros de población sin realizar la entrega recepción de la infraestructura hidráulica en los términos establecidos por el organismo operador	a) b) c).
20.	Omitir pagar puntualmente los derechos por los servicios hidráulicos, por el trámite de permiso de descarga de aguas residuales al drenaje municipal o su renovación, por volúmenes de descarga o, por carga contaminante identificada en su descarga, en los plazos o términos establecidos en este precepto legal	a), b).
21.	No presentar los reportes de descargas de aguas residuales, pruebas de laboratorio, omitir determinar la concentración de carga contaminante y reportarla al organismo operador, que exijan las disposiciones legales o reglamentarias, así como el permiso de descarga de aguas residuales al drenaje municipal, o no hacerlo en la forma que señale el organismo operador o presentarlos a requerimiento de éste. No cumplir los requerimientos de la Junta de Agua Potable y Alcantarillado Municipal para presentar alguno de los reportes o pruebas de laboratorio, o cumplirlos fuera de los plazos señalados en los mismos	a), b).
22.	Hacer derivaciones sin la autorización del organismo operador	a), b).
23.	Omitir informar al organismo operador el cambio de uso o giro del predio o establecimiento; o el cambio de propietario o poseedor en los términos previstos en el contrato respectivo o en el permiso de descarga de aguas residuales al drenaje municipal	a), b).
24.	Alterar, manipular, modificar o dañar el funcionamiento de cualquier medidor volumétrico instalado por el organismo operador o retirarlo sin autorización de éste.	a), b).
25.	Omitir realizar el trámite para la obtención de permiso de descarga de aguas residuales al drenaje municipal a cargo del Organismo operador	a), b).
26.	Verter descargas de aguas residuales sin la autorización del organismo operador o en contravención a las disposiciones de este precepto legal o de las condiciones del permiso de descarga correspondiente, así como utilizar el método de dilución para cumplir con los parámetros máximos permisibles que se le hayan autorizado	a), b) c).

27.	Verter al drenaje sanitario todo tipo de desechos sólidos o sustancias que alteren química o biológicamente los afluentes y los cuerpos receptores, o que por sus características afecten el funcionamiento del sistema de drenaje sanitario, o que pueda atentar contra la seguridad o salud de la población	a), b) c).
28.	Realizar cualquier descarga de aguas residuales a cielo abierto	a), b) c).
29.	Transportar agua servida en vehículos que no reúnan las características y requisitos establecidos por el Organismo operador o distribuirla a predios o zonas no autorizadas por el organismo operador; entendiéndose como tal el abasto de agua potable que es suministrada de la fuente para su distribución al público a través de vehículos con depósitos de almacenamiento	a), b).
30.	Reconectar sin la autorización del Organismo operador los servicios hidráulicos a usuarios restringidos	a), b).
31.	Dotar agua a terceros para uso y consumo humano en forma distinta a la establecida por el organismo operador	a), b).
32.	Obstaculizar las funciones de verificación o inspección a cargo del personal del Organismo operador	a), b) c).
33.	Hacer uso indebido de un hidrante público	a), b).
34.	Oponerse ilegalmente a los trabajos de construcción, mantenimiento, ampliación o instalación de infraestructura hidráulica	a), b).
35.	Tener en sus patios, techos, tejados, techumbres y demás componentes de los inmuebles, basura, chatarra, sólidos, desechos, componentes, lodos, sustancias, y cualquier elemento que pueda alterar o contaminar las aguas pluviales durante su escurrimiento a las redes de captación	a), b).
36.	Omitir los usuarios no domésticos que descarguen más de 300 M3 mensuales de aguas residuales, colocar medidor totalizador o de registro continuo en cada una de las descargas de agua residual	a), b).c)

- a) Amonestación por escrito.
- b) Multa de 15 a 1,920 UMA en caso de desobediencia.
- c) Multa de 1921 a 31,015 UMA en caso de reincidencia.

Adicionalmente el infractor deberá resarcir los daños y perjuicios que genere con la infracción y realizar las acciones y pagos correspondientes por la remediación ambiental.

Ingreso anual estimado por este subrubro \$0.00

- 12.5** Así mismo cuando por cualquier motivo se afecte alguna tubería en funcionamiento y ésta conduzca agua potable y derivado de dicha afectación se deba interrumpir total o parcialmente el flujo en dicha conducción no importando si dicha interrupción es derivada de una conexión o interconexión programada o no programada, accidental o deliberadamente provocado por cualquier ente ajeno a este Organismo Operador.

DIÁMETRO DE LA TUBERÍA AFECTADA (EN PULGADAS)	VOLUMEN QUE SE DEJA DE SUMINISTRAR EN M3/MINUTO
2	0.12
2.5	0.18
3	0.36
4	0.54
6	1.14
8	1.92
10	2.94
12	4.2
14	5.64
Diámetro y caudal calculado por la ecuación Bresse	

Esta interrupción del servicio deberá cobrarse por el lapso de tiempo (en minutos) transcurrido desde que se da aviso al Organismo Operador y hasta que se restablezca el servicio a una tarifa de 0.078 UMA por metro cubico dejado de suministrar.

Las sanciones anteriores son independientes de la querrela o denuncia penal que deba formular el organismo operador en su caso, y del cobro de los derechos y accesorios que se hubieran causado y no pagado por el infractor.

Ingreso anual estimado por este subrubro \$0.00

- 12.6** Para el cobro de los gastos de ejecución se deberá tomar como base los porcentajes señalados en la Ley de Hacienda de los Municipios del Estado de Querétaro y demás ordenamientos legales aplicables.

Ingreso anual estimado por este subrubro \$0.00

- 12.7** Por la venta de material de desecho o desperdicio; los productos aprovechables con motivo de los servicios que presta el Organismo operador derivados de la conexión de los servicios o servicios varios,

serán clasificados y vendidos por kilos directamente por la Junta de Agua Potable y Alcantarillado Municipal, de acuerdo al valor de mercado o en su caso al avalúo comercial que se practique; así mismo en el caso de equipo de oficina, mobiliario, vehículos, que pudiera ser aprovechable, se podrá enajenar a personas físicas o morales para su utilización, ya sea a título gratuito u oneroso, de acuerdo a lo establecido en los procedimientos de enajenación que realice el Organismo operador.

Ingreso anual estimado por este subrubro \$0.00

Ingreso anual estimado por este rubro \$0.00

### 13 Estímulos fiscales.

Los usuarios de los servicios de suministro de agua potable, drenaje sanitario, saneamiento, y desarrollo de los sistemas de tratamiento de aguas residuales, tendrán los estímulos fiscales y beneficios en los términos y condiciones que a continuación se señalan:

**13.1** Todos los usuarios jubilados, pensionados y personas mayores de 65 años, que acrediten este carácter, habitar el domicilio contratado, así como ser titulares de las tomas gozarán de un subsidio de hasta 15 M3 mensuales, de los consumos registrados y exclusivamente autorizados para uso doméstico, beneficio que solo se otorgará en un domicilio y de acuerdo a las disposiciones siguientes:

**13.1.1** Los jubilados, pensionados y personas mayores de 65 años, que requieran el subsidio mencionado deberán solicitarlo por escrito mediante el llenado del formato que para tales efectos tiene el organismo operador, al cual deberá anexar copia fotostática de la siguiente documentación:

**13.1.1.1** Credencial vigente que compruebe su carácter de jubilado, pensionado o persona mayor de 65 años.

**13.1.1.2** Comprobante de pago de la última pensión mensual.

**13.1.1.3** Comprobante de domicilio donde habita el pensionado, jubilado o persona mayor de 65 años.

**13.1.1.4** Último recibo de servicios al corriente.

Esta documentación deberá presentarla anualmente en original para su debida validación por parte del organismo operador. Así mismo dicho formato deberá ser firmado personalmente por el jubilado, pensionado o persona mayor de 65 años, declarando bajo protesta de decir verdad:

**13.1.1.5** Que está habitado por el solicitante el inmueble sujeto al apoyo.

**13.1.1.6** Que la pensión que recibe sea su único o principal ingreso familiar.

Los consumos excedentes a 15 M3 serán facturados al 100% de la tarifa aplicable al rango de agua consumida en uso doméstico, siempre que no sea mayor el consumo total mensual a 30 M3, en caso de ser mayor, no será aplicable el subsidio en el mes que corresponda.

El apoyo será aplicado exclusivamente a los jubilados o pensionados que comprueben recibir una pensión mensual que no exceda de 2.40 UMA, elevado al mes.

La solicitud de apoyo, deberá ser renovada anualmente por el jubilado, pensionado o persona mayor de 65 años, para actualizar sus datos y deberá informar oportunamente cualquier cambio de domicilio.

El estímulo fiscal sólo procederá a una vivienda por pensionado, jubilado o persona mayor de 65 años.

Los beneficios para los usuarios jubilados, pensionados y personas mayores de 65 años, a que se refiere este apartado, también serán aplicables a los enfermos terminales propietarios de una sola vivienda donde se presten los servicios hidráulicos, así como a las viviendas con uso doméstico donde comprobadamente habite un enfermo terminal o personas con discapacidad, familias que mediante estudio socioeconómico el Sistema Estatal para el Desarrollo Integral de

la Familia los identifique como de escasos recursos, debiéndose acreditar ese carácter en forma anual ante el organismo operador y conforme a los criterios que el mismo organismo emita.

Ingreso anual estimado por este subrubro \$0.00

- 13.2** Los usuarios que tengan más de 60 meses de adeudo de los servicios que proporciona el Organismo operador, podrán presentar voluntariamente una solicitud para la prescripción total de los adeudos superiores a dicho periodo, dicha solicitud deberá ser presentada ante el Director del Organismo operador, autoridad que de considerarla procedente podrá emitir la declaración de la prescripción de tales adeudos.

Ingreso anual estimado por este subrubro \$0.00

- 13.3** Beneficio aplicable a usuarios de los servicios integrales de agua potable que realicen el pago en forma anticipada anualizada para para todos los usos.

Con el objeto de ofrecer un reconocimiento objetivo y directo a los usuarios que realicen el pago de servicios de forma anticipada se establece lo siguiente:

- 13.3.1** Los usuarios que durante los meses de noviembre y diciembre de cada ejercicio fiscal realicen el pago de los servicios con base en su promedio de consumo de los meses previos del año que transcurra, tendrán un beneficio adicional del 10% como estímulo fiscal sobre los servicios integrales que suministra el organismo para los diferentes usos por pago anticipado anualizado del año inmediato siguiente. Esta UMA y el que se determine después de aplicar dicho beneficio deberá ir señalado en el recibo de pago correspondiente.

- 13.3.2** Los usuarios que durante los meses de enero y febrero de cada ejercicio fiscal realicen el pago de los servicios con base en su promedio de consumo del año inmediato anterior, tendrán un beneficio adicional del 5% como estímulo fiscal sobre los servicios integrales que suministra el organismo para los diferentes usos por pago anticipado anualizado del año en curso. Esta UMA y el que se determine después de aplicar dicho beneficio deberá ir señalado en el recibo de pago correspondiente.

Ingreso anual estimado por este subrubro \$0.00

- 13.4** Beneficio aplicable a los usuarios no domésticos cuyas descargas son de proceso y/o sanitario que cumplan con las especificaciones marcadas en las condiciones del Permiso de Descarga otorgado por el Organismo operador e instalen sistemas de tratamiento cuya calidad sea menor o igual a 75/75 (DBO/SST) mg/lit, se cobrará el 50% del total del permiso para los usuarios del padrón de control de descargas que estén conectados directamente a la red de alcantarillado municipal de este Organismo operador, en el rango del caudal correspondiente, contenido en el numeral 7 del presente artículo, dicho estímulo deberá solicitarse a más tardar el último día hábil del mes de marzo de cada año, de lo contrario no procederá.

Ingreso anual estimado por este subrubro \$0.00

- 13.5** Beneficio aplicable a los usuarios no domésticos cuyas descargas son de proceso y/o sanitario, que alcancen una calidad menor o igual a 260/270 (DBO/SST) mg/lit y que tengan un histórico de haber alcanzado la misma años posteriores a su otorgamiento del permiso de descargas, así como el haber entregado sus análisis de aguas residuales en tiempo y forma, pagarán como renovación anual el 75% del total del permiso que les corresponda a su rango de caudal, contenido en el punto 7 del presente artículo, dicho estímulo deberá solicitarse a más tardar el último día hábil del mes de Marzo de cada año, de lo contrario no procederá dicho estímulo.

Ingreso anual estimado por este subrubro \$0.00

- 13.6** Beneficio aplicable a los usuarios no domésticos cuyas descargas son de proceso y/o sanitario que realicen el pago de la tarifa por carga contaminante identificada en su descarga, pagarán como renovación el 85% del total del permiso que les corresponda a su rango de caudal, contenido en el punto 7 del presente artículo, dicho estímulo deberá solicitarse a más tardar el último día hábil del mes de Marzo de cada año, de lo contrario no procederá dicho estímulo.

Ingreso anual estimado por este subrubro \$0.00

**13.7** El Organismo operador a través de su Director, podrá reducir hasta un cien por ciento el UMA de los recargos y multas en concepto de indemnización al Organismo operador por la falta de pago oportuno por los usuarios de los servicios de suministro de agua potable, drenaje sanitario, saneamiento y por el desarrollo de los sistemas de tratamiento de aguas residuales, para los diferentes usos, de acuerdo a las disposiciones siguientes:

**13.7.1** La reducción de hasta un 100% de manera discrecional de los recargos y multas que se hayan generado a la fecha de pago a los usuarios que durante el transcurso del año acudan ante el Organismo operador a regularizar su situación y liquiden sus adeudos en una sola exhibición equivalente al valor histórico de los servicios.

Entendiéndose por valor histórico de los servicios, a los valores originales con que fueron facturados los servicios al momento de ser prestados.

**13.7.2** Aquellos usuarios registrados y autorizados para los diferentes usos de los servicios de suministro de agua potable, drenaje sanitario, saneamiento y por el desarrollo de los sistemas de tratamiento de aguas residuales, y derechos que se generen por las facultades que tiene la Junta de Agua Potable y Alcantarillado Municipal, que acudan al Organismo operador y no puedan liquidar en una sola exhibición sus adeudos, podrán celebrar un convenio de reconocimiento de adeudo y pago a plazos en parcialidades de los derechos por los servicios indicados no pagados en tiempo y el Organismo operador a través de su Director, podrá reducir hasta un cien por ciento de forma discrecional el UMA de los recargos generados, siempre y cuando los usuarios:

**13.7.2.1** Suscriban el convenio de reconocimiento de adeudo y pago a plazos en parcialidades, en el formato que se establezca para tales efectos por el organismo operador;

**13.7.2.2** Paguen la primera parcialidad que se determinará dividiendo el monto total del adeudo entre el número de parcialidades autorizadas. El monto total del adeudo se integrará por la suma de los siguientes conceptos:

**13.7.2.2.1** El monto de los derechos por los servicios de suministro de agua potable, drenaje sanitario, saneamiento y por el desarrollo de los sistemas de tratamiento de aguas residuales, no pagados en tiempo actualizado desde el mes en que se debieron pagar y hasta aquél en que se solicite la autorización y el mismo se efectúe.

**13.7.2.2.2** Las multas que correspondan actualizadas desde el mes en que se debieron pagar y hasta aquél en que se solicite la autorización, y

**13.7.2.2.3** Los accesorios distintos de las multas que tenga a su cargo el usuario a la fecha en que solicite la autorización.

**13.7.3** Para la autorización del pago a plazos en parcialidades, se estará a lo siguiente:

**13.7.3.1** El saldo que se utilizará para el cálculo de las parcialidades será el resultado de disminuir el pago de la primera parcialidad, señalado en el numeral 13.7.2 que antecede, del monto total del adeudo que se tenga registrado a la fecha de la autorización;

**13.7.3.2** El monto de cada una de las parcialidades deberá ser igual, y pagadas en forma mensual y sucesiva, para lo cual se tomará como base el saldo del párrafo anterior, el plazo elegido por el usuario en el convenio de reconocimiento de adeudo y pago a plazos, que se establezca para tales efectos por el Organismo operador, y la tasa mensual de recargos por prórroga que incluye actualización de acuerdo a la Ley de Ingresos de la Federación vigente en la fecha de la solicitud de autorización de pago a plazos en parcialidades; y

**13.7.3.3** Cuando no se paguen oportunamente los montos de los pagos en parcialidades convenidos, el usuario estará obligado a pagar recargos por los pagos extemporáneos sobre el monto total de las parcialidades no cubiertas actualizadas, de conformidad con los artículos 38 y 42 del Código Fiscal del Estado, por el número de meses o fracción de mes desde la fecha en que se debió realizar el pago y hasta que éste se efectúe. Los recargos no se causarán para la indemnización en el caso de cheque devuelto, ni para los gastos de ejecución, ni en su caso por las multas por infracciones a las disposiciones fiscales.

**13.7.4** Una vez suscrito el formato de convenio de reconocimiento de adeudo y pago a plazos en parcialidades, de los derechos por los servicios de suministro de agua potable, drenaje sanitario,

saneamiento y por el desarrollo de los sistemas de tratamiento de aguas residuales, no pagados en tiempo y de sus accesorios, el Organismo Operador a través de su Director exigirá la garantía del interés fiscal a su favor en relación al saldo restante del monto total del adeudo al que se hace referencia en la numeral 13.7.2 de esta fracción, más la cantidad que resulte de aplicar la tasa de recargos por prórroga y por el plazo solicitado de acuerdo a lo dispuesto en el numeral 13.7.3 de esta fracción;

El organismo operador a través de su Director podrá dispensar la garantía del interés fiscal en los siguientes casos:

**13.7.4.1** Cuando el monto del crédito fiscal por los servicios de suministro de agua potable, drenaje sanitario, y por el servicio de tratamiento de aguas residuales (saneamiento), no pagados en tiempo y de sus accesorios, una vez descontada la primera parcialidad sea igual o menor a 1,370 UMA.

**13.7.5** Se revocará la autorización para pagar a plazos en parcialidades, cuando:

**13.7.5.1** No se otorgue, desaparezca o resulte insuficiente la garantía del interés fiscal a favor del organismo operador, en los casos que no se hubiere dispensado, sin que el contribuyente dé nueva garantía o amplíe la que resulte insuficiente.

**13.7.5.2** El usuario se encuentre sometido a un procedimiento de concurso mercantil o sea declarado en quiebra.

**13.7.5.3** El usuario no cumpla en tiempo y monto con tres parcialidades o, en su caso, con la última.

**13.7.5.4** Cuando el usuario cambie su domicilio, sin dar aviso de dicho cambio al organismo operador.

**13.7.5.5** El usuario no cumpla en tiempo y monto con el pago de sus nuevos consumos que se generen a partir de la celebración del convenio.

En los supuestos señalados en los incisos anteriores el organismo operador a través de su Director requerirá y hará exigible el saldo mediante el procedimiento administrativo de ejecución.

El saldo no cubierto en el pago a plazos se actualizará y causará recargos, de conformidad con lo establecido en los artículos 38 y 42 del Código Fiscal del Estado de Querétaro, desde la fecha en que se haya efectuado el último pago conforme a lo pactado en el convenio de reconocimiento de adeudo y pago a plazos respectivo.

**13.7.6** Los pagos efectuados durante la vigencia del convenio de reconocimiento de adeudo y pago a plazos respectivo se deberán aplicar al periodo más antiguo, en el siguiente orden:

**13.7.6.1** Recargos por prórroga;

**13.7.6.2** Recargos por mora;

**13.7.6.3** Accesorios en el siguiente orden:

**13.7.6.3.1** Multas;

**13.7.6.3.2** Gastos extraordinarios;

**13.7.6.3.3** Gastos de ejecución;

**13.7.6.3.4** Recargos; y

**13.7.6.3.5** Indemnización del 20% del valor del cheque recibido por el Organismo operador que sea presentado en tiempo y no sea pagado, y que se exigirá independientemente de los recargos y actualizaciones correspondientes.

**13.7.6.4** Monto de las contribuciones omitidas.

Durante el periodo que el usuario se encuentre pagando a plazos en los términos de los incisos 13.7.2 y 13.7.3 de la presente fracción de este artículo, las cantidades determinadas, no serán objeto de actualización, debido a que la tasa de recargos por prórroga la incluye, salvo que el usuario se ubique en alguna causal de revocación, o cuando deje de pagar en tiempo y monto alguna de las parcialidades, supuestos en los cuales se causará ésta desde la fecha en que debió efectuar el último pago y hasta que éste se realice.

Ingreso anual estimado por este subrubro \$0.00

- 13.8.** El organismo operador a través del Director podrá condonar el pago del 100% del valor del UMA de la tarifa aplicable en agua potable, alcantarillado y saneamiento. Cuando exista una contingencia declarada por las autoridades correspondientes, en el mes en que se facture el consumo correspondiente al hecho.

Ingreso anual estimado por este subrubro \$0.00

- 13.9.** El organismo operador a través del Director podrá condonar del pago hasta del 100% del valor de la UMA aplicable a las tarifas establecidas en el numeral 1 del presente artículo.

Ingreso anual estimado por este subrubro \$0.00

- 13.10.** Para la realización de cualquier trámite ante la Junta de Agua Potable y Alcantarillado Municipal, deberá acreditarse el cumplimiento de la obligación relativa al pago del Impuesto Predial del inmueble de que se trate, que ampare el mismo ejercicio fiscal y/o periodo correspondiente a la del trámite requerido.

Ingreso anual estimado por este subrubro \$0.00

- 13.11.** Se podrá condonar el costo del ingreso al Museo Interactivo de Cultura del Agua, siempre que se presente el recibo expedido por este Organismo, debidamente pagado, y el cual corresponderá al domicilio habitado por quien o quienes soliciten el ingreso al Museo.

Ingreso anual estimado por este subrubro \$0.00

Ingreso anual estimado por este rubro \$ 0.00

**14** Productos.

- 14.1.** Los productos financieros del organismo operador se percibirán de acuerdo a las tasas de interés contratadas y autorizadas por las instituciones financieras competentes.

Ingreso anual estimado por este subrubro \$0.00

- 14.2.** Por la venta de bases de los concursos por cada uno de los procedimientos de contratación para obra pública, adquisiciones y contratación de servicios del Organismo operador, que se llevará a cabo por la modalidad de por invitación restringida o licitación pública, se causará y pagarán:

- 14.2.1** Por cada uno de los concursos para obra pública, adquisiciones y contratación de servicios bajo la modalidad de invitación restringida se pagará 18 UMA.

Ingreso anual estimado por este subrubro \$0.00

- 14.2.2** Por cada uno de los concursos para obra pública, adquisiciones y contratación de servicios bajo la modalidad de licitación pública se pagará 28 UMA.

Ingreso anual estimado por este subrubro \$0.00

- 14.3** Por arrendamiento o enajenación de bienes inmuebles propiedad o en posesión del organismo operador se causarán y pagarán, de acuerdo a lo establecido en los correspondientes procedimientos de arrendamientos o enajenación que realice el organismo operador. Para tal efecto, se deberá estar a lo dispuesto por la Ley de Adquisiciones, Enajenaciones, Arrendamientos y Contratación de Servicios del Estado de Querétaro.



Ingreso anual estimado por este subrubro \$0.00

Ingreso anual estimado por este rubro \$0.00

**Ingreso anual estimado por esta fracción \$0.00**

**Ingreso anual estimado por este artículo \$0.00**

**Artículo 42.** Por los Ingresos de operación de Entidades Paramunicipales Empresariales.

**Ingreso anual estimado por este artículo \$0.00**

**Artículo 43.** Por los Ingresos por Venta de Bienes y Servicios de Organismos Producidos en Establecimientos del Gobierno Central.

**Ingreso anual estimado por este artículo \$0.00**

### Sección Séptima Participaciones y Aportaciones

**Artículo 44.** Las participaciones se distribuirán conforme a lo establecido en la Ley de Coordinación Fiscal y la legislación aplicable.

CONCEPTO	IMPORTE
Fondo General de Participaciones	\$192,577,655.00
Fondo de Fomento Municipal	\$61,201,934
Por el Impuesto Especial sobre Producción y Servicios	\$4,583,715.00
Fondo de Fiscalización y Recaudación	\$11,900,333.00
Incentivos a la Venta Final de Gasolinas y Diesel	\$14,057,445.00
Por el Impuesto Federal sobre Tenencia o Uso de Vehículos	\$0.00
Por el Impuesto sobre Automóviles Nuevos	\$5,656,742.00
Impuesto por la Venta de Bienes cuya enajenación se encuentra gravada por la Ley del Impuesto Especial sobre Producción y Servicios.	\$487,119
Fondo ISR	\$34,485,584.00
Reserva de Contingencia	\$0.00
Otras Participaciones	\$0.00

**Ingreso anual estimado por este artículo \$324,950,527.00**

**Artículo 45.** Las Aportaciones que recibirá el Municipio serán las que establezca la Ley de Coordinación Fiscal.

CONCEPTO	IMPORTE
Fondo de Aportaciones para la Infraestructura Social Municipal.	\$67,675,068.00
Fondo de Aportaciones para el Fortalecimiento de los Municipios	\$159,988,695.00

**Ingreso anual estimado por este artículo \$227,663,763.00**

**Artículo 46.** Los Ingresos Federales por convenios los constituyen los ingresos que se reciban por actividades de administración fiscal que realicen o ejerzan las autoridades fiscales de las entidades o de los municipios cuando así se pacte expresamente con el Gobierno Federal, por conducto de la Secretaría de Hacienda y Crédito Público y/o los gobiernos de las entidades que se hubieran adherido al Sistema Nacional de Coordinación Fiscal.

I. Ingresos Federales por Convenios.

**Ingreso anual estimado por esta fracción \$ 0.00**

II. Incentivos Derivados de la Colaboración Fiscal.

**Ingreso anual estimado por esta fracción \$ 0.00**

III. Fondos Distintos de Aportaciones.

Ingreso anual estimado por esta fracción \$ 0.00

Ingreso anual estimado por este artículo \$0.00

**Sección Octava**  
**Transferencias y Asignaciones, Subsidios y Subvenciones**

**Artículo 47.** Las Transferencias y Asignaciones, Subsidios y Subvenciones que recibirá el Municipio serán las asignaciones destinadas en forma directa o indirecta a los sectores público, privado y externo, organismos y empresas paraestatales apoyos como parte de su política económica social, de acuerdo a las estrategias y prioridades de desarrollo para el sostenimiento y desempeño de sus actividades:

- I. Transferencias y Asignaciones.

Ingreso anual estimado por esta fracción \$ 0.00

- II. Subsidios y Subvenciones.

Ingreso anual estimado por esta fracción \$ 0.00

Ingreso anual estimado por este artículo \$ 0.00

**Sección Novena**  
**Otros Derivados de Financiamiento**

**Artículo 48.** Son Ingresos derivados de financiamiento, los Empréstitos Internos o Externos que se contraten en los términos de la deuda pública del Estado:

- I. Endeudamiento Interno.

Ingreso anual estimado por esta fracción \$ 0.00

- II. Endeudamiento Externo.

Ingreso anual estimado por esta fracción \$ 0.00

- III. Financiamiento interno.

Ingreso anual estimado por esta fracción \$ 0.00

Ingreso anual estimado por este artículo \$0.00

**Sección Décima**  
**Disposiciones Administrativas y Estímulos Fiscales**

**Artículo 49.** Para el Ejercicio Fiscal 2019 se establecen las siguientes disposiciones administrativas y estímulos fiscales:

- I. De las disposiciones administrativas aplicables en el Municipio de San Juan del Río, Qro, para el ejercicio fiscal 2019 se establecen las siguientes:

1. La fecha de vencimiento de los pagos mensuales de contribuciones será a más tardar el día 17 del mes correspondiente, en caso de que el día 17 sea inhábil, el vencimiento será al día hábil siguiente, a excepción de los que las leyes o disposiciones respectivas indiquen expresamente vencimiento diferente.
2. Se entenderá por horas y días hábiles o inhábiles, los que señale el Código Fiscal del Estado de Querétaro y la Ley de Procedimientos Administrativos del Estado de Querétaro. Se faculta a la Secretaría de Finanzas para habilitar los días y horas inhábiles, para la práctica de diligencias y cobro de contribuciones.
3. En los trámites que se realicen en todas las dependencias municipales y de las cuales los contribuyentes o usuarios de los servicios municipales estén obligados a pagar por los conceptos a que se refiere esta Ley, se expedirá el recibo oficial respectivo por parte de la dependencia encargada de las Finanzas Públicas Municipales.

4. Las dependencias que presten servicios u otorguen el uso o goce, aprovechamiento o explotación de bienes, serán los responsables de la determinación del importe de las contribuciones y aprovechamientos que correspondan. La autoridad municipal competente para la prestación del servicio que corresponda o de las atribuciones conferidas a su cargo, será la facultada para determinar el importe de las contribuciones y aprovechamientos que hayan sido fijadas en la presente Ley.
5. Para los casos en los que se requiera la autorización del Encargado de la Dependencia de las Finanzas Públicas en la presente Ley, se entenderá al Titular de la Dependencia Encargada de las Finanzas Públicas Municipales, el Secretario de Finanzas; y el Titular de la Unidad Administrativa Encargada de la Recaudación de los Ingresos, será la Dirección de Ingresos de la Secretaría de Finanzas, así como los funcionarios que mediante acuerdo autorice el Titular de la Dependencia Encargada de las Finanzas Públicas Municipales.
6. Cuando no se cubran las contribuciones, aprovechamientos y las devoluciones a cargo del fisco municipal y no se paguen en la fecha establecida en las disposiciones fiscales, el importe de las mismas se actualizará desde el mes en que se debió hacer el pago y hasta que el mismo se efectúe, apegándose para su cálculo a lo dispuesto en el Código Fiscal del Estado de Querétaro. Las cantidades actualizadas conservan la naturaleza jurídica que tenían antes de la actualización.
7. Se faculta a las autoridades fiscales municipales para que lleven a cabo la cancelación de los créditos fiscales municipales cuyo cobro les corresponde efectuar, en los casos en que exista imposibilidad práctica y material de cobro. Se considera que existe imposibilidad práctica de cobro, entre otras, cuando los deudores no tengan bienes embargables, el deudor hubiere fallecido o desaparecido sin dejar bienes a su nombre o cuando por sentencia firme hubiere sido declarado en quiebra. Se considera que existe imposibilidad material para efectuar el cobro, cuando exista cambio de situación jurídica tanto del sujeto pasivo como del objeto generador de la contribución.
8. Se faculta a las autoridades fiscales municipales para que lleven a cabo el cobro de las contribuciones omitidas en un plazo de cinco años contados a partir del ejercicio inmediato anterior al que se encuentren vigentes sus facultades de comprobación.
9. En materia de Derechos, para el ejercicio fiscal 2019, la aplicación de tarifas de la Ley de Ingresos que estén contenidos dentro de un rango de cobro, será la Dependencia a que corresponda dicha contribución la encargada de determinar la tarifa a aplicar así como el procedimiento para tales efectos.
10. El personal oficial que intervenga en los diversos trámites relativos a la aplicación de las disposiciones tributarias estará obligado a guardar absoluta reserva en lo concerniente a las declaraciones y datos suministrados por los contribuyentes o por terceros con ellos relacionados, así como los obtenidos en el ejercicio de las facultades de comprobación. Dicha reserva no comprenderá la información relativa a los créditos fiscales de los contribuyentes, que las autoridades fiscales proporcionen a las Sociedades de Información Crediticia que obtengan autorización de la Secretaría de Hacienda y Crédito Público, de conformidad con la Ley para Regular las Sociedades de Información Crediticia.
11. La dependencia encargada de las Finanzas Públicas, podrá auxiliarse de terceros, para el ejercicio de las facultades del cobro persuasivo y coactivo.
12. Se faculta a la autoridad municipal competente en materia de Desarrollo Sustentable, para emitir los lineamientos y criterios para la regularización de edificaciones de construcción con antigüedad mayor o igual a cinco años, instalación de antenas de telecomunicación, tendido de cables, casetas telefónicas y colocación de anuncios espectaculares existentes, mismos que deberán ser publicados en la Gaceta Municipal.
13. Para el Ejercicio Fiscal 2019, quedan sin efecto las exenciones relativas a los impuestos municipales derivados de la propiedad inmobiliaria, previstas en las leyes federales o decretos a favor de personas físicas, morales u organismos públicos descentralizados, salvo en lo que se refiere a bienes propiedad de dichos organismos que se consideren del dominio público y así lo acrediten.
14. Cuando el pago de las contribuciones contenidas en el presente ordenamiento se realice mediante cheque, y éste no pueda ser pagado, dará lugar al requerimiento y cobro de la contribución que se pretendió pagar con dicho cheque y a una indemnización que será del veinte por ciento del valor del título de crédito, mismo que se exigirá independientemente de los recargos y actualizaciones correspondientes en caso de existir.

Para tal efecto, la autoridad requerirá al librador del cheque para que, dentro de un plazo de tres días, efectúe el pago junto con la mencionada indemnización del veinte por ciento, o bien, acredite fehacientemente, con

las pruebas documentales procedentes, que se realizó el pago o que dicho pago no se realizó por causas exclusivamente imputables a la institución de crédito.

Transcurrido el plazo señalado sin que se obtenga el pago o se demuestre cualquiera de los extremos antes señalados, la autoridad fiscal podrá requerir y cobrar el monto del cheque, la indemnización mencionada y los demás accesorios que correspondan, mediante el procedimiento administrativo de ejecución, sin perjuicio de la responsabilidad que en su caso procediere.

En caso de que el pago no pudiera ser realizado por causas imputables a la institución bancaria, el concepto por indemnización deberá ser cubierto por la misma.

15. Para poder ser sujeto de aplicación de los beneficios o estímulos fiscales contenidos en el presente ordenamiento legal, se deberá estar al corriente del pago del Impuesto Predial.
  16. Es requisito para la autorización de los trámites realizados ante las autoridades municipales, estar al corriente del pago por el concepto de Impuesto Predial.
  17. Es requisito para la autorización de los trámites realizados ante las Autoridades Municipales, no contar con adeudos generados de multas federales no fiscales, mismas que por convenio de colaboración celebrado entre el Municipio de San Juan del Río y el Estado de Querétaro, o la Federación, se tenga derecho a recaudar.
  18. Es requisito para la obtención de los beneficios o estímulos fiscales contenidos en el presente ordenamiento, y aquellos que resulten aplicables en materia de contribuciones municipales, no haber promovido o promuevan algún medio de defensa legal ante autoridades jurisdiccionales o los Tribunales administrativos, en materia fiscal y administrativa.
  19. Para efectos de actualización y determinación de accesorios, el factor resultante de dividir el Índice Nacional de Precios al Consumidor del mes anterior al más reciente del período, entre el citado índice correspondiente al mes anterior al más antiguo de dicho período, nunca podrá ser inferior a 1. En tal supuesto, se continuará aplicando el último índice inmediato anterior.
  20. Para efectos de la actualización prevista en el artículo 67 de la Ley de Hacienda de los Municipios del Estado de Querétaro, se entenderá como período el comprendido de la fecha de operación a la realización del pago del Impuesto sobre Traslado de Dominio.
  21. Para el ejercicio fiscal 2019 en la aplicación de tarifa de la Ley de Ingresos relativa al derecho de piso en vía pública señalada en el artículo 22, fracción II, de esta Ley, la UMA a pagar podrá efectuarse de forma diaria, mensual o anual previa autorización del encargado de las Finanzas Públicas Municipales.
  22. Para el ejercicio fiscal 2019 en la aplicación de tarifa de la Ley de Ingresos relativa al derecho de piso en mercados señalada en el artículo 32, fracción V, rubro 1 de esta Ley, el UMA a pagar podrá efectuarse de forma diaria, mensual o anual previa autorización del encargado de las Finanzas Públicas Municipales.
  23. En materia de beneficios y estímulos fiscales, una vez obtenida su procedencia, el contribuyente deberá cumplir con la obligación de pago durante el ejercicio fiscal en el cual se resolvió a su favor. Se tendrá por cancelado el beneficio o estímulo fiscal aplicado en caso de ser omiso.
  24. Se faculta al titular de la dependencia encargada de las finanzas públicas municipales a emitir mediante acuerdo administrativo, las disposiciones complementarias y adicionales, que resulten necesarias en materia de beneficios y estímulos fiscales y podrá realizar una reducción de hasta del 100 por ciento en multa y los accesorios de las contribuciones.
- II. De acuerdo a lo establecido en la Sección Primera de los Impuestos de la presente Ley, se establecen los siguientes estímulos fiscales:
1. En ningún caso el importe anual a pagar por concepto de Impuesto Predial será menor a la cantidad de 1.61 UMA  
  
Ningún predio podrá ser sujeto a un doble beneficio fiscal que reduzca el importe del Impuesto Predial.
  2. El pago del Impuesto Predial podrá hacerse por anualidad anticipada hasta el término del primer bimestre de cada año, teniendo como reducciones al importe total del impuesto, el 20% en el mes de enero y el 8% en el mes de febrero.

El presente estímulo fiscal será susceptible de ser aplicado a personas físicas y morales.

3. Las personas que acrediten ser propietarios o poseedores de solares regularizados mediante el Programa de Certificación de Derechos Ejidales (PROCEDE) o de predios regularizados por el Instituto Nacional del Suelo Sustentable (INSUS), cuando la fecha de alta sea anterior al ejercicio fiscal 2019 y adeuden años anteriores, podrán acceder a una reducción de hasta el 75% en el pago del Impuesto Predial previo acuerdo y lineamientos establecidos por el encargado de las Finanzas Públicas Municipales.
4. Los propietarios o poseedores de parcelas donde se ubique un asentamiento humano irregular y estos sean regularizados por programas autorizados por el Ayuntamiento, por INSUS, PROCEDE o cualquier otro programa gubernamental pagarán por concepto de Impuesto Predial 1.61 UMA por el ejercicio fiscal en que sean inscritos en el Padrón Catastral, sin multas ni recargos, debiéndose realizar el pago de forma anualizada en el ejercicio fiscal que transcurre.
5. Tratándose de inmuebles cuyo uso o destino sea sin fines de lucro, de producción agrícola, reserva urbana, fraccionamientos en proceso de ejecución o se trate de lotes condominales, el Impuesto Predial que resulte a cargo de los contribuyentes podrá ser sujeto a las reducciones que por acuerdo administrativo determine la dependencia encargada de las Finanzas Públicas.
6. Para el Ejercicio Fiscal 2019, en el pago del Impuesto Predial, aquellos predios que se encuentren dentro de la circunscripción territorial del Municipio de San Juan del Río, Qro., cuya situación económica les sea desfavorable, podrán obtener una reducción previo acuerdo del Ayuntamiento.
7. Aquellos predios que durante el ejercicio fiscal 2019, sean incorporados por primera vez al Padrón Catastral y/o sufran modificación al valor catastral, se sujetarán a lo dispuesto en esta Ley, con los beneficios que para tal efecto sean aprobados mediante acuerdo administrativo por parte del Encargado de las Finanzas Públicas Municipales.
8. Aquellos predios que cuenten con clasificación de rústicos, se sujetarán a lo dispuesto en esta Ley, con los beneficios que para tal efecto sean aprobados mediante acuerdo administrativo por parte del Encargado de las Finanzas Públicas Municipales.
9. Las personas pensionadas, jubiladas, adultas mayores y/o discapacitadas, que soliciten la reducción en el pago de su Impuesto Predial, que reúnan los requisitos previstos en los artículos 24 y 25 de la Ley de Hacienda de los Municipios del Estado de Querétaro, deberán cumplir con las siguientes sujeciones:
  - a) Que el inmueble objeto de dicho Impuesto sea su única propiedad en el Estado o que lo tiene en usufructo y que no posee otras propiedades en el resto de la República Mexicana, para el presente ejercicio fiscal, en caso de contar con otra propiedad, o tratándose de extensiones y/o accesorios de otra, deberá acreditar que ninguna está siendo ocupada con fines de lucro, así como comprobar que los ingresos percibidos resultan insuficientes para cubrir sus necesidades básicas de alimentación y salud, entre otras circunstancias.

En caso de no estar en posibilidades de cumplir alguno de los requisitos, la autorización y dispensa del mismo, quedará sujeto a revisión y verificación de la autoridad fiscal.

Toda manifestación y documentación presentada quedará sujeta a revisión y verificación particular por parte de la Autoridad Fiscal del Municipio de San Juan del Río, Qro., con el fin de determinar en su caso, la aplicación de los preceptos invocados para uno sólo de los predios.

- b) Podrá el cónyuge superviviente de las personas pensionadas, jubiladas, de tercera edad y/o discapacitadas, que soliciten la reducción en el pago del Impuesto Predial, podrán obtenerlo, aún y cuando la propiedad se encuentre sujeta a proceso judicial sucesorio testamentario o intestamentario, debiendo reunir los demás requisitos señalados en los artículos 24 y 25 de la Ley de Hacienda de los Municipios del Estado de Querétaro.
- c) Cuando falsifiquen, alteren, supriman u oculten documentos públicos o privados, o teniendo la obligación legal de conducirse con verdad en un acto ante la autoridad fiscal, se compruebe que se condujo con falsedad, serán sancionados eliminando el beneficio otorgado y deberán cubrir las diferencias generadas por el impuesto reducido durante el Ejercicio Fiscal 2019 y/o ejercicios anteriores más accesorios de Ley, estando la autoridad hacendaria en aptitud, de acuerdo a sus facultades de comprobación previstas en el

Código Fiscal del Estado de Querétaro, de extender esta sanción hasta por un periodo de cinco años anteriores.

- d) Durante el Ejercicio Fiscal 2019, las solicitudes de incorporación por primera vez al beneficio fiscal señalado en los artículos 24 y 25 de la Ley de Hacienda de los Municipios del Estado de Querétaro, para aquellos propietarios y/o cónyuges de los mismos, que acrediten ser pensionados, jubilados, adultos mayores o tener discapacidad certificada por una institución de salud pública, con grado 3 a 5 en la escala de valoración de la Cruz Roja, cuyo valor catastral del inmueble determinado por la Autoridad Competente, sea superior a \$2,288,940.27, independientemente de los ingresos mensuales percibidos, causará y pagará por concepto de Impuesto Predial el 50% del total de este impuesto.
  - e) Al momento de realizar la inspección física del predio, encontrándose establecida una negociación, ésta no será condicionante para la aplicación; siempre y cuando el solicitante, bajo protesta de decir verdad, manifieste que el ingreso percibido por la misma, es su único sustento o acrediten tener dicha negociación en comodato.
  - f) Las personas pensionadas, jubiladas, de tercera edad y/o discapacitadas, que en el año inmediato anterior hayan obtenido el beneficio, podrán refrendarlo en el año 2019, de acuerdo a los procesos señalados por la dependencia encargada de las Finanzas Públicas Municipales, en el cual, mediante verificación domiciliaria, se manifestará bajo protesta de decir verdad que habitan el inmueble, no contar con una negociación y ser su única propiedad.
  - g) De reunir el contribuyente los requisitos previstos en los numerales 24 y 25 de la Ley de Hacienda de los Municipios del Estado de Querétaro, a excepción del pago del impuesto predial al corriente, y su rezago de impuesto predial provenga de los años 2017 y 2018 la autoridad fiscal podrá realizar un análisis individual, valorando entre otros aspectos, la situación económica y de salud que guarda, que le ha impedido estar al corriente, determinando en base a ello la aplicación o no de las reducciones señaladas en los referidos artículos para los ejercicios fiscales 2017 y 2018.
  - h) Si el peticionario del beneficio cumple con los requisitos previstos en los numerales 24 y 25 de la Ley de Hacienda de los Municipios del Estado de Querétaro, a excepción de la constancia de Única Propiedad expedida por el Registro Público de la Propiedad y del Comercio del Estado de Querétaro, acreditando con justo título la pertenencia del inmueble con la cual registro su inscripción en la Dirección de Catastro del Estado de Querétaro; podrá la autoridad fiscal realizar un análisis individual, valorando entre otros aspectos la situación económica, edad, dependientes del contribuyente, con el fin de determinar la aplicación o no del beneficio señalado en los preceptos invocados en el proemio del presente numeral, para el pago de su impuesto predial 2019, una vez autorizado dicho beneficio deberá efectuarse el pago por anualidad, en una sola exhibición.
  - i) Las personas pensionadas, jubiladas, de tercera edad y/o discapacitadas, que hayan obtenido el beneficio para el presente ejercicio fiscal, tendrá como vigencia del 1 de enero al 31 de diciembre del 2019, en el entendido de no ejercerse perderá toda validez.
  - j) Las personas que hayan encuadrado por primera vez en el beneficio previsto en los artículos 24 y 25 de la Ley de Hacienda de los Municipios del Estado de Querétaro, continuarán con el beneficio otorgado por concepto de Impuesto Predial, siempre y cuando continúen cumpliendo con los requisitos que señala la Ley antes mencionada; y gozarán de una reducción del 100% en las diferencias que pudiesen haberse generado en ejercicios fiscales anteriores al 2019.
10. Los propietarios o poseedores de bienes inmuebles que sean regularizados en programas de regularización y vivienda autorizados por el Ayuntamiento, ya sea por el Municipio y/o a través del Instituto de la Vivienda del Estado de Querétaro, gozarán de los siguientes beneficios, al realizar su inscripción en el padrón catastral:

Por concepto de Impuesto Predial pagarán 1.61 UMA, sólo por el ejercicio fiscal en que sean inscritos en el padrón catastral.

Por concepto de Impuesto sobre Traslado de Dominio pagarán 1.61 UMA.

11. Cuando se trate de bienes inmuebles destinados únicamente a casa habitación ubicados en el perímetro de zonas declaradas monumentos históricos, cuyo mantenimiento, conservación o restauración, se realice con recursos de los propietarios de dichos inmuebles, a solicitud de éstos, se otorgará un descuento del 35%, en el pago del Impuesto Predial durante el presente Ejercicio Fiscal, debiendo sujetarse a los siguientes criterios:

1. Elaborar formato de solicitud con firma autógrafa del titular del predio o en su defecto de su representante legalmente acreditado con poder notarial o carta poder.
2. Estar al corriente en sus pagos de impuesto predial del ejercicio inmediato anterior.
3. Presentar ante la dependencia encargada de las finanzas públicas municipales del Municipio, el dictamen técnico vigente al ejercicio fiscal solicitado, y favorable que expida la Delegación del Instituto Nacional de Antropología e Historia en el Estado de Querétaro.

Anexar copia simple de identificación oficial del titular o de su representante legalmente acreditado y/o copia simple del acta constitutiva en caso de personas morales.

**III. De acuerdo a lo establecido en la Sección Tercera de los Derechos de la presente Ley, se establecen los siguientes estímulos fiscales:**

1. La Dependencia Encargada de prestar los servicios de Registro Civil y panteones municipales previa autorización del Presidente Municipal o del Encargado de la Dependencia de Finanzas Públicas Municipales, considerará una tarifa especial a las personas físicas, que acrediten su imposibilidad de pago, y a solicitud expresa y por escrito bajo protesta de decir verdad, manifiesten ser de escasos recursos, se les podrá reducir hasta del 95% sobre las tarifas establecidas por los conceptos señalados en el artículo 27 y 30 de esta Ley.
2. Para el ejercicio fiscal de 2019 no causarán derechos por recolección de basura a que hace referencia el Artículo 29, fracción IV, numeral 4 de la presente Ley, los contribuyentes previo lineamiento emitido por la Dependencia Encargada de las Finanzas Públicas Municipales.
3. Para los efectos del pago por concepto de publicación en la Gaceta Municipal, el plazo será de 10 días hábiles contados a partir de la notificación del Acuerdo de Cabildo correspondiente.
4. Durante el ejercicio fiscal 2019, no causará cobro de derecho la expedición de dictámenes de uso de suelo, fusiones y subdivisiones u otras autorizaciones emitidas por la Dependencia Encargada del Desarrollo Urbano Municipal, solicitadas por Instituciones de Gobierno Federal, Estatal o Municipal, lo anterior, previa autorización de la Dependencia Encargada de las Finanzas Públicas Municipales.
5. En el caso de fiestas patronales o religiosas en colonias, comunidades o barrios, sin fines de lucro que lleven a cabo eventos masivos de beneficio social dirigidos a la comunidad en general, el costo por los derechos que se refiere el artículo 35 fracción IV numeral 1 inciso b) de la presente ley, podrá tener un costo de 1 UMA o reducción hasta del 95% sobre las tarifas establecidas previa autorización de la Dependencia Encargada de las Finanzas Públicas Municipales.
6. Los eventos que se lleven a cabo con motivo de fiestas patronales en comunidades para beneficio de las mismas, el costo por los derechos que se refiere el artículo 23 fracción III numeral 2 giro 16 de la presente ley, podrá tener una reducción hasta del 100% sobre las tarifas establecidas previa autorización de la Dependencia Encargada de las Finanzas Públicas Municipales.
7. En la aplicación de tarifa de la Ley de Ingresos relativa al derecho de autorización de anuncios y promociones publicitarias señalada en el artículo 35, fracción VI, Numeral 1 de esta Ley, el UMA a pagar podrá efectuarse de forma diaria, mensual o anual previa autorización del encargado de las Finanzas Públicas Municipales.
8. Para la autorización de la Placa de Empadronamiento Municipal de Funcionamiento, y refrendo de la misma deberá acreditarse el cumplimiento de la obligación relativa al pago del Impuesto Predial, que ampare el mismo ejercicio fiscal de forma anual.
9. Para los establecimientos comerciales, con giro de tienda de conveniencia o su equivalente y que cuente con autorización de venta de bebidas alcohólicas en envase cerrado, cuyo horario al público es, de las 8:00 a las 24:00 horas en forma ininterrumpida, podrán expedirse permisos por parte de la dependencia encargada de las finanzas Públicas, la ampliación de 2 horas adicionales a las autorizadas, es decir de las 24:01 a las 2:00 horas del día siguiente, previo pago de los derechos correspondientes.
10. Para el ejercicio fiscal 2019 se otorga estímulo fiscal del 100% en el primer trimestre del año en el pago de los Derechos por refrendo de Licencia Municipal de Funcionamiento sin venta de bebidas alcohólicas sobre las tarifas contenidas en el artículo 23 fracción III numeral 1, por el servicio de recolección de basura de residuos sólidos no domésticos, a los contribuyentes que acrediten estar al corriente de sus obligaciones

fiscales en el Régimen de Incorporación Fiscal. El contribuyente deberá acreditar que se encuentra al corriente de sus obligaciones fiscales con la opinión del cumplimiento emitida por la Servicio de Administración Tributaria.

Los contribuyentes establecidos en los mercados municipales también serán beneficiarios de este estímulo fiscal.

La dependencia encargada de las Finanzas Públicas Municipales mediante acuerdo administrativo podrá ampliar el estímulo fiscal a los contribuyentes que determine.

11. Para el ejercicio fiscal 2019 los contribuyentes registrados en el Padrón de Licencias Municipales de Funcionamiento, tendrán una reducción por pronto pago durante los meses de enero 20%, y febrero 08% exclusivamente por refrendo de empadronamiento sobre las tarifas contenidas en el artículo 23, fracción III, numeral 2 por cuanto al refrendo de empadronamiento de la presente Ley.
12. Por los conceptos contenidos en el artículo 23, fracción III, numeral 1 y numeral 2 por cuanto al refrendo de empadronamiento de la presente ley podrá tener una reducción del 30% en enero, 20% en febrero y 10% en marzo sobre las tarifas establecidas a las Asociaciones de Industriales, Cámaras de Comercio, Servicios, u otras Organizaciones legalmente constituidas, previa solicitud por escrito de los interesados.
13. Para el uso de vehículos gastronómicos utilizados para venta de alimentos preparados, deberán contar con empadronamiento o refrendo, según corresponda, por cada ubicación autorizada, en términos del artículo 23, fracción III.
14. La Secretaría del Ayuntamiento, previa autorización del Presidente Municipal, considerará una tarifa especial a las personas físicas, que acrediten su imposibilidad de pago por ser de capacidades diferentes; así como aquellos que a solicitud expresa y por escrito bajo protesta de decir verdad, manifiesten ser de escasos recursos, pagarán por expedición de Constancia de Ingresos de 0 hasta 0.50 UMA, concepto establecido en el artículo 33 fracción VI de la presente Ley.
15. Por los conceptos contenidos en el artículo 22, fracción I, numeral del 1 al 5 de la presente Ley, podrá tener un costo de 0 UMA o reducción hasta del 50% sobre las tarifas establecidas a: asociaciones, uniones, escuelas públicas, escuelas particulares, instituciones de asistencia privada, organizaciones, dependencias u organismos de Gobierno, empleados del Municipio y personas físicas que acrediten su imposibilidad de pago por ser de la tercera edad, capacidades diferentes; así como aquellos que bajo protesta de decir verdad, manifiesten ser de escasos recursos, previa solicitud por escrito de los interesados y con la autorización de la Dependencia Encargada de los Inmuebles Municipales, solicitando para su aprobación la autorización de la Dependencia Encargada de las Finanzas Públicas Municipales.
16. Para el ejercicio fiscal 2019, como parte de una política pública de mejora regulatoria, competitividad, atracción de inversiones y generación de empleos; los Ingresos contemplados para el registro de empadronamiento, obtención de Licencia Municipal de Funcionamiento, así como el refrendo de empresas que se encuentren en la modalidad de giros del Sistema de Apertura Rápida de Empresas (SARE), los contribuyentes una vez reunidos los requisitos establecidos por la Secretaría de Finanzas Públicas Municipales, serán sujetos de una tarifa única consistente en 10 UMA.

#### TRANSITORIOS

**Artículo Primero.** La presente Ley entrará en vigor el 1 de enero del 2019.

**Artículo Segundo.** Cualquier disposición expedida con anterioridad y que se oponga a la presente Ley, queda derogada.

**Artículo Tercero.** Las tarifas en cuanto a montos y plazos estarán sujetas a lo dispuesto por la presente Ley.

**Artículo Cuarto.** Cuando no se cubran las contribuciones, aprovechamientos y las devoluciones a cargo del fisco municipal, y no se paguen en la fecha establecida en las disposiciones fiscales, el monto de las mismas se actualizará desde el mes en que se debió hacerse el pago y hasta que el mismo se efectúe, apegándose para su cálculo a lo dispuesto en el Código Fiscal del Estado de Querétaro. Las cantidades actualizadas conservan la naturaleza jurídica que tenían antes de la actualización.

**Artículo Quinto.** Para los efectos de la presente Ley, el importe señalado en las tablas de conceptos se entenderá como el costo, tarifa o monto de las contribuciones municipales a pagar en moneda nacional.



**Artículo Sexto.** Para efecto de lo señalado en los artículos 44 y 45 de la presente Ley, se tendrá en definitiva lo establecido por el Poder Ejecutivo del Estado de Querétaro, en relación con los montos que se establezcan conforme a la Ley de Coordinación Fiscal, la Ley de Coordinación Fiscal Estatal Intermunicipal del Estado de Querétaro y la Ley que Fija las Bases, Montos y Plazos conforme a las cuales se distribuirán las Participaciones Federales correspondientes a los Municipios del Estado de Querétaro, para el Ejercicio Fiscal 2019.

**Artículo Séptimo.** El crédito fiscal se extingue por prescripción en el término de cinco años.

El término de la prescripción se inicia a partir de la fecha en que el pago pudo ser legalmente exigido y se podrá oponer como excepción en los recursos administrativos o a través del juicio contencioso administrativo. El término para que se consuma la prescripción se interrumpe con cada gestión de cobro que el acreedor notifique o haga saber al deudor o por el reconocimiento expreso o tácito de éste respecto de la existencia del crédito. Se considera gestión de cobro cualquier actuación de la autoridad dentro del procedimiento administrativo de ejecución, siempre que se haga del conocimiento del deudor.

Cuando se suspenda el procedimiento administrativo de ejecución, en los términos del artículo 143 del Código Fiscal del Estado de Querétaro, también se suspenderá el plazo de la prescripción.

Asimismo, se suspenderá dicho plazo cuando el contribuyente hubiere desocupado su domicilio fiscal sin haber presentado el aviso de cambio correspondiente o cuando hubiere señalado de manera incorrecta su domicilio fiscal, hasta que se le localice.

La declaratoria de prescripción de los créditos fiscales deberá realizarse a petición del contribuyente o por la Dependencia Encargada de las Finanzas Públicas del Municipio.

**Artículo Octavo.** Una vez agotado todo procedimiento administrativo de recuperación se faculta a las autoridades fiscales municipales para que lleven a cabo la cancelación de los créditos fiscales municipales cuyo cobro les corresponde efectuar, en los casos en que exista imposibilidad práctica y material de cobro. Se considera que existe imposibilidad práctica de cobro, entre otras, cuando los deudores no tengan bienes embargables, el deudor hubiera fallecido o desaparecido, sin dejar bienes a su nombre o cuando por sentencia firme hubiera sido declarado en quiebra. Se considera que existe imposibilidad material para efectuar el cobro, cuando exista cambio de situación jurídica tanto del sujeto pasivo como del objeto generador de la contribución.

**Artículo Noveno.** En la aplicación del artículo 34, fracción XII, mientras no se suscriba el convenio de coordinación para que el municipio asuma la función del servicio de Catastro, está continuará prestándose por Gobierno del Estado de Querétaro, en los términos que señala la normatividad vigente.

**Artículo Décimo.** Los trámites de actos traslativos de dominio ingresados antes del 28 de enero de 2012, y que a la fecha de la entrada en vigor del presente ordenamiento, se encuentren pendientes de empadronar, podrán ser liberados, siempre y cuando se tenga registro que de los mismos se haya efectuado el pago provisional del Impuesto sobre Traslado de Dominio, y en su caso, cualquier otro impuesto derivado de la propiedad inmobiliaria, así como se hubiere registrado el cambio de propietario ante las oficinas catastrales correspondientes.

**Artículo Décimo primero.** Para el caso de desarrollos inmobiliarios, bajo el régimen de propiedad en condominio o fraccionamiento, el diez por ciento de la superficie total del predio para equipamiento urbano y áreas verdes, obligados a transmitir, podrá realizarse mediante pago en efectivo, siempre y cuando sea autorizado por el Ayuntamiento y se destine para inversión pública preferentemente.

**Artículo Décimo segundo.** Para las personas físicas que cuenten con bienes inmuebles cuyo valor catastral del inmueble determinado por la Autoridad Competente de hasta \$2,288,940.27, con una superficie de construcción superior a 30 metros cuadrados, el importe del impuesto predial que resulte de aplicar los valores de suelo y construcción, y las tarifas progresivas previstas en la presente Ley, no podrá ser superior al 9% respecto al impuesto causado en el ejercicio fiscal 2018.

Se exceptúan de lo anterior aquellos inmuebles que hayan incrementado su valor por sufrir modificaciones físicas, cambios de uso de suelo o cambios de situación jurídica, al igual que los inmuebles que presenten adeudos del ejercicio fiscal 2018 y anteriores.

**Artículo Décimo tercero.** Para efecto de lo señalado en materia de ingresos derivados de financiamiento en la presente Ley, se deberá observar lo establecido en la Ley de Disciplina Financiera de las Entidades Federativas y los Municipios.

**Artículo Décimo cuarto.** Para la determinación y pago de las contribuciones y sus accesorios, las cantidades correspondientes se ajustarán al múltiplo de un peso más próximo, inferior o superior, según corresponda.

**Artículo Décimo quinto.** A partir del ejercicio fiscal 2019, cuando el cobro de las contribuciones municipales se establezca en UMA, se entenderá como Unidades de Medida y Actualización y su valor diario vigente será el que fije la autoridad

competente. El valor mensual de la UMA se calculará multiplicando su valor diario por 30.4 veces y su valor anual se calcula multiplicando su valor mensual por 12.

## ANEXOS

### CRITERIOS PARA LA FORMULACIÓN DE LA DE LA LEY DE INGRESOS DEL MUNICIPIO DE SAN JUAN DEL RÍO, QUERÉTARO 2019 OBJETIVO, META Y ESTRATEGIAS

#### Nuestro Municipio y Nuestra Gente

El Municipio de San Juan del Río cuenta con 799 Km<sup>2</sup> lo cual representa el 6.9% del Estado de Querétaro (11,580 Km<sup>2</sup>), ubicándose en la sexta posición del estado en cuanto a extensión territorial.

La Ciudad de San Juan del Río es considerada como la segunda ciudad en importancia del Estado de Querétaro. Esta se encuentra ubicada a 51 Km de la capital del Estado (al sureste), a 160 km de distancia de la capital del país y en el centro del país teniendo en un radio de 350 km de distancia a 45 millones de Mexicanos, convirtiéndolo en el centro estratégico del bajo y en la primer ciudad de contacto del Estado para los transeúntes provenientes del Sureste del país.

#### Distribución Poblacional Municipal

La población del municipio con un estimado intercensal (INEGI 2015) se cuenta con 268,402 habitantes, donde 129,494 son hombres y 138,914 son mujeres, lo que representa un crecimiento anual del 2.3% del 2010 al 2015, lo cual significa una disminución en la tasa de crecimiento municipal que se había presentado a una tasa del 2.9% para el 2010. La estructura del Municipio sigue siendo una estructura joven con una disminución del 5.7% al 4.7% de personas de más de 65 años y un índice de envejecimiento del 20.9% (personas de 65 + / personas de 15- ). Esto anidado con una fecundidad de 2.1 niños por mujer generando una estructura piramidal en el Municipio, donde la mediana de edad es de 26 años.

En cuestión de migración el saldo total del municipio de San Juan Del Río es de un incremento neto del 4.9% con un 6.1% de inmigrantes y 1.2% de emigrantes, colocándose como el tercer municipio de atracción para migrantes después de Corregidora y El Marqués.

#### Objetivo:

La presente Ley de Ingresos del Municipio de San Juan del Río para el ejercicio fiscal 2019, tiene como objetivo fortalecer la capacidad de recaudación municipal, y robustecer las finanzas públicas municipales que garanticen la disponibilidad de recursos.

#### Meta:

Incrementar los ingresos propios del Municipio 3.5% más, mediante la implementación de estrategias que permitan promover el cumplimiento voluntario de las contribuciones y disminuir los índices de evasión y elusión fiscal.

#### Estrategias:

- Proporcionar atención eficiente a los contribuyentes, mediante la orientación y asistencia adecuada que les permita cumplir con sus obligaciones fiscales.
- Impulsar los procesos tecnológicos a través de la profesionalización de los servidores públicos de las áreas de recaudación con el fin de brindar un mejor servicio a la ciudadanía.
- Fortalecer los esquemas de control recaudatorio, a través de la integración de la base de datos de obligaciones fiscales y mejoramiento de flujos de información, que permitan manejar de manera óptima y responsable los recursos públicos.
- Actualizar el marco jurídico en materia fiscal que simplifiquen los trámites administrativos.
- Llevar a cabo en su totalidad el Procedimiento Administrativo de Ejecución para una mayor recuperación de los créditos fiscales.

#### RIESGOS RELEVANTES PARA LAS FINANZAS PÚBLICAS

El entorno económico previsto para 2019 se encuentra sujeto a riesgos que podrían modificar las estimaciones anteriores. Dentro de los elementos que de materializarse podrían generar un efecto negativo para las finanzas públicas del municipio de San Juan del Río, Querétaro se encuentran los siguientes:

Disminución de las transferencias federales:

- Baja en la Recaudación Federal Participable
- Disminución de coeficientes de participación
- No acceder en tiempo y forma a transferencias bajo el esquema de reglas de operación
- Cambio en las políticas nacionales respecto a la distribución de recursos federales a los municipios, así como la disminución de la bolsa participable.

Disminución de la recaudación de impuestos:

- Amparos fiscales sobre impuestos y derechos municipales
- La falta de implementación de medidas tendientes a una modernización catastral que impacte finalmente en un estancamiento en los valores catastrales que sirven de base para el cálculo de los impuestos sobre patrimonio.
- Falta de una planeación adecuada para el impulso de una mayor eficiencia recaudatoria.
- El riesgo operacional por la falta de coordinación con las áreas generadoras de ingresos respecto a carga de obligaciones o de generación de pases de caja o fallas técnicas en el sistema

Presiones contingentes sobre gasto derivado de:

- Laudos laborables
- Fenómenos meteorológicos o climáticos recurrentes

Deuda Contingente:

Para el ejercicio 2019, la deuda contingente correspondiente a las emisiones de la bursatilización municipal, en la cual participo el Municipio de San Juan del Río, Qro., desde noviembre del año 2007, en contrato con Banco Interacciones S.A. Institución de Banca Múltiple Grupo Financiero Interacciones, misma que afecta en garantía de pago del 4% anual de las participaciones hasta el año 2022, y que a la fecha se tiene un saldo por la cantidad de \$79,769,536.00 (setenta y nueve millones setecientos sesenta y nueve mil quinientos treinta y seis pesos).

Acciones a realizar:

- Aplicación estricta de las medidas de control presupuestal para detectar a la brevedad cualquier factor que pueda generar la disminución de las fuentes de financiamiento.
- Mejorar los programas de fomento económico para diversificar los nichos generadores de producción y generación de empleos en el municipio.
- Para los riesgos en materia directa de ingresos, es necesario consolidar la recaudación de los ingresos propios que traerá además de otros beneficios la posibilidad de evitar la contratación de deuda.
- Realizar el diagnóstico de lo respectivo a la administración de los ingresos municipales, reestructurando la organización interna e implementando procedimientos que fortalezcan el control interno y permitan la identificación de áreas de oportunidad para mejorar la cobranza.
- Capacitación para la elaboración de planes familiares de protección civil.
- Emisión de dictámenes técnicos en materia de protección civil en zonas aledañas al cauce del Río San Juan.
- Continuar destinando el 4% anual para el pago de la deuda contingente nacida previa a la administración vigente.

## PROYECCIONES DE FINANZAS PÚBLICAS A TRES AÑOS

Se presenta la proyección de los ingresos para los ejercicios fiscales de 2018 a 2021. Tomando como fuente la encuesta sobre las expectativas de los especialistas en economía del sector privado de octubre de 2017 que publica el Banco de México, se prevé para el año 2019 un incremento de 3.9% y para el 2020 y 2021 de 3.5%. Esto ya que la expectativa de inflación del ejercicio inmediato anterior se prevé en esas cantidades para 2019 y 2020; por falta de información sobre 2021, se toma como premisa que la inflación estará al mismo nivel del año anterior.

En términos del Artículo 18 de la Ley de Disciplina Financiera de las Entidades Federativas y los Municipios; y con la finalidad de dar cumplimiento a la obligación integrada al responsable de las Finanzas Públicas Municipales, se emiten los formatos correspondientes a la información financiera de la actividad de Recaudación de Ingresos Tributarios; bajo las condiciones, considerandos y criterios emitidos en supralíneas, se anexan los siguientes formatos:

Formato 7a)

PROYECCIONES DE INGRESOS				
(PESOS) (CIFRAS NOMINALES)				
CONCEPTO (B)	AÑO EN CUESTIÓN (DE INICIATIVA DE LEY) 2019	AÑO 1 2020	AÑO 2 2021	AÑO 3 2022
<b>1. Ingresos de Libre Disposición (1=A+B+C+D+E+F+G+H+I+J+K+L)</b>	<b>845,120,823.00</b>	<b>921,162,447.07</b>	<b>986,523,774.82</b>	<b>1,056,890,756.30</b>
A. Impuestos	405,904,921.00	438,084,218.43	459,988,429.35	482,987,850.82
B. Cuotas y Aportaciones de Seguridad Social	-	-	-	-
C. Contribuciones de Mejoras	-	-	-	-
D. Derechos	147,709,273.00	161,003,107.57	175,493,387.25	191,287,792.10
E. Productos	350,000.00	362,250.00	374,928.75	388,051.26
F. Aprovechamientos	17,300,000.00	18,857,000.00	20,554,130.00	22,404,001.70
G. Ingresos por Ventas de Bienes y Prestación de Servicios	-	-	-	-
H. Participaciones	324,950,527.00	302,855,871.07	330,112,899.47	359,823,060.42
I. Incentivos Derivados de la Colaboración Fiscal	-	-	-	-
J. Transferencias y Asignaciones	-	-	-	-
K. Convenios	-	-	-	-
L. Otros Ingresos de Libre Disposición	-	-	-	-
<b>2. Transferencias Federales Etiquetadas (2=A+B+C+D+E)</b>	<b>228,227,784.00</b>	<b>248,768,284.56</b>	<b>271,157,430.17</b>	<b>295,561,598.89</b>
A. Aportaciones	227,663,763.00	248,768,284.56	271,157,430.17	295,561,598.89
B. Convenios	-	-	-	-
C. Fondos Distintos de Aportaciones	-	-	-	-
D. Transferencias, Asignaciones, Subsidios y Subvenciones, y Pensiones y Jubilaciones	-	-	-	-
E. Otras Transferencias Federales Etiquetadas	-	-	-	-
<b>3. Ingresos Derivados de Financiamientos (3=A)</b>	<b>-</b>	<b>-</b>	<b>-</b>	<b>-</b>
A. Ingresos Derivados de Financiamientos	-	-	-	-
<b>4. Total de Ingresos Projectados (4=1+2+3)</b>	<b>1,073,348,607.00</b>	<b>1,169,930,731.63</b>	<b>1,257,681,204.99</b>	<b>1,352,452,355.19</b>
<b>Datos Informativos</b>				
1. Ingresos Derivados de Financiamientos con Fuente de Pago de Recursos de Libre Disposición	-	-	-	-
2. Ingresos derivados de Financiamientos con Fuente de Pago de Transferencias Federales Etiquetadas	-	-	-	-
<b>3. Ingresos Derivados de Financiamiento (3 = 1 + 2)</b>	<b>-</b>	<b>-</b>	<b>-</b>	<b>-</b>

Formato 7c)

MUNICIPIO DE SAN JUAN DEL RÍO, QUERÉTARO				
RESULTADOS DE INGRESOS				
(PESOS) (CIFRAS NOMINALES)				
CONCEPTO (B)	AÑO 3 <sup>1</sup>	AÑO 2 <sup>1</sup>	AÑO 1 <sup>1</sup>	AÑO DEL EJERCICIO VIGENTE
	2015	2016	2017	(2018)
<b>1. Ingresos de Libre Disposición (1=A+B+C+D+E+F+G+H+I+J+K+L)</b>	<b>551,912,375.00</b>	<b>652,997,728.00</b>	<b>740,419,374.00</b>	<b>751,232,072.00</b>
A. Impuestos	179,734,432.00	260,600,880.00	278,247,792.00	290,894,704.00
B. Cuotas y Aportaciones de Seguridad Social	-	-	-	-
C. Contribuciones de Mejoras	-	-	-	-
D. Derechos	53,614,448.00	63,034,407.00	132,820,256.00	137,468,965.00
E. Productos	6,367,565.00	16,330,059.00	177,713.00	318,173.00
F. Aprovechamientos	18,565,554.00	31,933,481.00	29,324,190.00	19,700,807.00
G. Ingresos por Ventas de Bienes y Prestación de Servicios	-	-	-	-
H. Participaciones	231,753,471.00	263,598,901.00	277,849,423.00	277,849,423.00
I. Incentivos Derivados de la Colaboración Fiscal	-	-	-	-
J. Transferencias	61,876,905.00	17,500,000.00	22,000,000.00	25,000,000.00
K. Convenios	-	-	-	-
L. Otros Ingresos de Libre Disposición	-	-	-	-
<b>2. Transferencias Federales Etiquetadas (2=A+B+C+D+E)</b>	<b>181,945,845.00</b>	<b>306,929,779.00</b>	<b>326,072,258.00</b>	<b>372,751,941.00</b>
A. Aportaciones	181,945,845.00	190,759,363.00	185,073,080.00	228,227,784.00
B. Convenios	-	116,170,416.00	140,999,178.00	144,524,157.00
C. Fondos Distintos de Aportaciones	-	-	-	-
D. Transferencias, Asignaciones, Subsidios y Subvenciones, y Pensiones y Jubilaciones	-	-	-	-
E. Otras Transferencias Federales Etiquetadas	-	-	-	-
<b>3. Ingresos Derivados de Financiamientos (3=A)</b>	<b>-</b>	<b>-</b>	<b>-</b>	<b>-</b>
A. Ingresos Derivados de Financiamientos	-	-	-	-
<b>4. Total de Resultados de Ingresos (4=1+2+3)</b>	<b>733,858,220.00</b>	<b>959,927,507.00</b>	<b>1,066,491,632.00</b>	<b>1,123,984,013.00</b>
<b>Datos Informativos</b>				
1. Ingresos Derivados de Financiamientos con Fuente de Pago de Recursos de Libre Disposición	-	-	-	-
2. Ingresos derivados de Financiamientos con Fuente de Pago de Transferencias Federales Etiquetadas	-	-	-	-
<b>3. Ingresos Derivados de Financiamiento (3 = 1 + 2)</b>	<b>-</b>	<b>-</b>	<b>-</b>	<b>-</b>

**LO TENDRÁ ENTENDIDO EL CIUDADANO GOBERNADOR CONSTITUCIONAL DEL ESTADO DE QUERÉTARO Y MANDARÁ SE IMPRIMA Y PUBLIQUE.**

**DADO EN EL SALÓN DE SESIONES “CONSTITUYENTES 1916-1917” RECINTO OFICIAL DEL PODER LEGISLATIVO DEL ESTADO DE QUERÉTARO, A LOS OCHO DÍAS DEL MES DE DICIEMBRE DEL AÑO DOS MIL DIECIOCHO.**

**ATENTAMENTE  
QUINCUAGÉSIMA NOVENA LEGISLATURA  
DEL ESTADO DE QUERÉTARO  
MESA DIRECTIVA**

**DIP. ROBERTO CARLOS CABRERA VALENCIA  
PRESIDENTE  
Rúbrica**

**DIP. VERÓNICA HERNÁNDEZ FLORES  
PRIMERA SECRETARIA  
Rúbrica**

**Francisco Domínguez Servién, Gobernador del Estado de Querétaro**, en ejercicio de lo dispuesto por los artículos 22 fracción I, 23 de la Constitución Política del Estado de Querétaro y 8 de la Ley Orgánica del Poder Ejecutivo del Estado de Querétaro; expido y promulgo la presente **Ley de Ingresos del Municipio de San Juan del Río, Qro., para el ejercicio fiscal 2019.**

Dado en el Palacio de la Corregidora, sede del Poder Ejecutivo del Estado, en la ciudad de Santiago de Querétaro, Qro., el día diecinueve del mes de diciembre del año dos mil dieciocho, para su debida publicación y observancia.

**Francisco Domínguez Servién  
Gobernador del Estado de Querétaro  
Rúbrica**

**Juan Martín Granados Torres  
Secretario de Gobierno  
Rúbrica**

# FRANCISCO DOMÍNGUEZ SERVIÉN,

Gobernador del Estado de Querétaro, a los habitantes  
del mismo, sabed que:

**LA QUINGUAGÉSIMA NOVENA LEGISLATURA DEL ESTADO DE QUERÉTARO, EN EJERCICIO DE LAS FACULTADES QUE LE CONFIEREN LOS ARTÍCULOS 17, FRACCIÓN X, DE LA CONSTITUCIÓN POLÍTICA DEL ESTADO DE QUERÉTARO Y 81 DE LA LEY ORGÁNICA DEL PODER LEGISLATIVO DEL ESTADO DE QUERÉTARO, Y**

## CONSIDERANDO

1. Que el artículo 115 de la Constitución Política de los Estados Unidos Mexicanos señala que los Estados adoptarán, para su régimen interior, la forma de gobierno republicano, representativo, popular, teniendo como base de su división territorial y de su organización política y administrativa el Municipio Libre.
2. Que acorde a la disposición legal en cita, es posible afirmar que los Municipios están investidos de personalidad jurídica y patrimonio propio. Además, de conformidad con lo establecido en la fracción IV del numeral referido en el considerando anterior, los municipios administran libremente su hacienda, la cual se conformará con los rendimientos de los bienes que les pertenezcan, así como de las contribuciones y otros ingresos que las Legislaturas establezcan a su favor, y en todo caso:
  - a) Percibirán las contribuciones, incluyendo tasas adicionales, que establezcan los Estados sobre la propiedad inmobiliaria, de su fraccionamiento, división, consolidación, traslación y mejora, así como las que tengan por base el cambio de valor de los inmuebles.
  - b) Las participaciones federales, que serán cubiertas por la Federación a los municipios, con arreglo a las bases, montos y plazos que anualmente se determinen por las Legislaturas de los Estados.
  - c) Los ingresos derivados de la prestación de servicios públicos a su cargo.
3. Que los Ayuntamientos, en el ámbito de su competencia, son competentes para proponer a las Legislaturas Estatales, las cuotas y tarifas aplicables a impuestos, derechos, contribuciones de mejoras y las tablas de valores unitarios de suelo y construcciones, los cuales significan la base para el cobro de las contribuciones sobre la propiedad inmobiliaria. acorde a lo dispuesto en el párrafo tercero del precitado artículo 115, fracción IV de la Constitución Federal.

Esta facultad fue reiterada por la Primer Sala de la Suprema Corte de Justicia de la Nación, cuyos integrantes en uso de su potestad emitieron el criterio localizado bajo el rubro "HACIENDA MUNICIPAL. PRINCIPIOS, DERECHOS Y FACULTADES EN ESA MATERIA, PREVISTOS EN EL ARTÍCULO 115, FRACCIÓN IV, DE LA CONSTITUCIÓN POLÍTICA DE LOS ESTADOS UNIDOS MEXICANOS" cuyo contenido a la letra dice:

*"El citado precepto constitucional establece diversos principios, derechos y facultades de contenido económico, financiero y tributario a favor de los municipios para el fortalecimiento de su autonomía a nivel constitucional, los cuales, al ser observados, garantizan el respeto a la autonomía municipal, y son los siguientes: a) el principio de libre administración de la hacienda municipal, que tiene como fin fortalecer la autonomía y autosuficiencia económica de los municipios, para que tengan libre disposición y aplicación de sus recursos y satisfagan sus necesidades sin estar afectados por intereses ajenos que los obliguen a ejercer sus recursos en rubros no prioritarios o distintos de sus necesidades reales, en los términos que fijen las leyes y para el cumplimiento de sus fines públicos; además, este principio rige únicamente sobre las participaciones federales y no respecto de las aportaciones federales, pues las primeras tienen un componente resarcitorio, ya que su fin es compensar la pérdida que resienten los estados por la renuncia a su potestad tributaria originaria de ciertas fuentes de ingresos, cuya tributación se encomienda a la Federación; mientras que las aportaciones federales tienen un efecto redistributivo, que apoya el desarrollo estatal y municipal, operando con mayor intensidad en los estados y municipios económicamente más débiles, para impulsar su desarrollo, tratándose de recursos preetiquetados que no pueden reconducirse a otro tipo de gasto más que el indicado por los fondos previstos en la Ley de Coordinación Fiscal; b) el principio de ejercicio directo del ayuntamiento de los recursos que integran la hacienda pública municipal, el cual implica que todos los recursos de la hacienda municipal, incluso los que no están sujetos al régimen de libre administración hacendaria -como las aportaciones federales-, deben ejercerse en forma directa por los ayuntamientos o por quienes ellos autoricen conforme a la ley. Así, aun en el caso de las aportaciones federales esta garantía tiene aplicación, ya que si bien estos recursos están preetiquetados, se trata de una preetiquetación temática en la que los municipios tienen flexibilidad en la decisión de las obras o actos en los cuales invertirán los fondos, atendiendo a sus necesidades y dando cuenta de su utilización a posteriori en la revisión de la cuenta pública correspondiente; c) el principio de integridad de los recursos municipales, consistente en que los municipios tienen derecho a la recepción puntual, efectiva y completa tanto de las participaciones como de las aportaciones federales, pues en caso de entregarse extemporáneamente, se genera el pago de los intereses correspondientes; d) el derecho de los municipios a percibir las contribuciones, incluyendo las tasas adicionales que establezcan los estados sobre la propiedad inmobiliaria, de su fraccionamiento, división, consolidación, traslación y mejora, así como las que tengan por base el cambio de valor de los inmuebles; e) el principio de reserva de fuentes de ingresos municipales, que asegura a los municipios tener disponibles ciertas fuentes de ingreso para atender el cumplimiento de sus necesidades y responsabilidades públicas; f) la facultad*

*constitucional de los ayuntamientos, para que en el ámbito de su competencia, propongan a las legislaturas estatales las cuotas y tarifas aplicables a impuestos, derechos, contribuciones de mejoras y las tablas de valores unitarios de suelo y construcciones que sirvan de base para el cobro de las contribuciones sobre la propiedad inmobiliaria, propuesta que tiene un alcance superior al de fungir como elemento necesario para poner en movimiento a la maquinaria legislativa, pues ésta tiene un rango y una visibilidad constitucional equivalente a la facultad decisoria de las legislaturas estatales; y, g) la facultad de las legislaturas estatales para aprobar las leyes de ingresos de los municipios.”.*

4. Que posteriormente, en el párrafo cuarto del multicitado numeral 115 de la Carta Magna, se establece que las Legislaturas de los Estados aprobarán las leyes de ingresos de los municipios, mientras que los presupuestos de egresos serán aprobados por los Ayuntamientos, con base en sus ingresos disponibles. En ese sentido, es facultad por mandato constitucional, el que los Ayuntamientos presenten sus propuestas de Leyes de Ingresos y que a su vez, también dentro del marco competencial que establece la Constitución Federal, las Legislaturas, en este caso la Quincuagésima Novena Legislatura del Estado de Querétaro, apruebe las mismas.

5. Que con fundamento en el artículo 14 de la Constitución Política del Estado de Querétaro, la hacienda pública de los Municipios está constituida por los bienes muebles e inmuebles comprendidos en su patrimonio y por los ingresos que establezcan en su favor las leyes.

6. Que además, en términos del artículo 18, fracción IV Constitución Estatal, los Ayuntamientos se encuentran facultados para presentar ante la Legislatura del Estado, diversas iniciativas de leyes o decretos que estimen pertinentes; en el caso particular, iniciativas de leyes de ingresos, mismas que serán aprobadas por la Legislatura, de conformidad con el artículo 17, fracción X, de la norma legal invocada con antelación.

7. Que las Leyes de Ingresos de los Municipios del Estado de Querétaro, son disposiciones normativas en las que se determina anualmente el monto de los impuestos, contribuciones de mejoras, derechos, productos, aprovechamientos, participaciones, aportaciones e ingresos extraordinarios, que tengan derecho a percibir cada una de las municipalidades del Estado, asimismo, contienen otras disposiciones de carácter general que tienen por objeto coordinar la recaudación de las contribuciones, tal como lo disponen los artículos 115 fracción IV de la Constitución Política de los Estados Unidos Mexicanos; 3 y 16 de la Ley de Hacienda de los Municipios del Estado de Querétaro, así como los diversos 28, 35 y 36 de la Ley para el Manejo de los Recursos Públicos del Estado de Querétaro.

8. Que en ejercicio de sus facultades, el Ayuntamiento del Municipio de Tequisquiapan, Qro., aprobó en Sesión Extraordinaria de Cabildo de fecha 28 de noviembre de 2018, su Iniciativa de Ley de Ingresos para el Ejercicio Fiscal 2019, la cual presentó en tiempo y forma ante este Poder Legislativo el 30 de noviembre de 2018, dando cumplimiento a lo ordenado en el artículo 35 de la Ley para el Manejo de los Recursos Públicos del Estado de Querétaro y 108 de la Ley Orgánica Municipal del Estado de Querétaro.

9. Que de acuerdo con los artículos 103 y 104 de la Ley Orgánica Municipal del Estado de Querétaro, la hacienda pública municipal se forma con los ingresos ordinarios y extraordinarios que determina anualmente la Legislatura con base en los ordenamientos fiscales aplicables. Además se define como ingresos ordinarios los impuestos, derechos, productos, aprovechamientos, contribuciones especiales y participaciones en ingresos que establezcan las leyes respectivas; y como extraordinarios, todos aquellos cuya percepción se autorice excepcionalmente para cubrir gastos eventuales o el importe de determinadas obras públicas; dentro de esta categoría quedan comprendidos los empréstitos o financiamientos adicionales.

10. Que en un ejercicio de estudio, análisis, recopilación de información, sustento y apoyo técnico de la presente Ley, se contó con la participación del representante de las finanzas públicas del Municipio de Tequisquiapan, Qro., así como de la Entidad Superior de Fiscalización del Estado, en la Sesión de Comisión de Planeación y Presupuesto de fecha 3 de diciembre de 2018.

11. Que es indispensable la generación de ingresos que permitan al Municipio de Tequisquiapan, Qro., la posibilidad de brindar a sus habitantes un nivel de vida de calidad, pues es indiscutible el auge del desarrollo que en diversos ámbitos está teniendo esta municipalidad, lo que genera y obliga a enfrentar grandes retos derivados de las múltiples necesidades del aumento constante en el crecimiento. En razón de ello, la presente norma debe traducirse en mejores servicios públicos, más seguridad e infraestructura urbana.

Así pues, estamos ante la idea del incremento de necesidades y satisfactores, así como la exigencia de obtención de recursos, manejo de medios y finalmente, el pago que será necesario para la ejecución de esas actividades. Ante ello, es evidente que el Municipio debe captar recursos financieros a través de diversas fuentes, entre ellas las contribuciones, productos y aprovechamientos que los particulares deberán aportar para el gasto público; toda vez que, constituye una obligación para éstos, en términos del artículo 31, fracción IV de nuestra Carta Magna.

12. Que no debe omitirse que la Constitución reconoce el Principio de Libre Administración Hacendaria Municipal, en donde se introduce el concepto de autonomía como parte de los atributos del municipio, y se concibe como potestad, que dentro de la noción de estado en su amplio sentido, pueden gozar los municipios para regir intereses peculiares de su vida interior, mediante normas y órganos de gobierno propios, contando así con la prerrogativa de libre administración para el manejo de sus recursos.

En concordancia con ello, fue el Pleno de la Suprema Corte de Justicia de la Nación quien emitió diversas interpretaciones que se consideran jurisprudencia y con cuyo contenido refuerzan lo expuesto y argumentado, como es el caso de la que a continuación se transcribe:

**“HACIENDA MUNICIPAL. CONCEPTOS SUJETOS AL RÉGIMEN DE LIBRE ADMINISTRACIÓN HACENDARIA (ARTÍCULO 115, FRACCIÓN IV, DE LA CONSTITUCIÓN FEDERAL).**

*El artículo 115, fracción IV, de la Constitución Federal, establece que la hacienda municipal se formará de los rendimientos de los bienes que les pertenezcan, así como de las contribuciones y otros ingresos que las legislaturas establezcan a su favor, y en todo caso: a) Percibirán las contribuciones, incluyendo tasas adicionales, que establezcan los Estados sobre la propiedad inmobiliaria, de su fraccionamiento, división, consolidación, traslación y mejora así como las que tengan por base el cambio de valor de los inmuebles; b) Las participaciones federales, que serán cubiertas por la Federación a los Municipios con arreglo a las bases, montos y plazos que anualmente se determinen por las Legislaturas de los Estados; y, c) Los ingresos derivados de la prestación de servicios públicos a su cargo. De una interpretación armónica, sistemática y teleológica de la disposición constitucional, se concluye que la misma no tiende a establecer la forma en que puede integrarse la totalidad de la hacienda municipal, sino a precisar en lo particular aquellos conceptos de la misma que quedan sujetos al régimen de libre administración hacendaria, toda vez que, por una parte, la hacienda municipal comprende un universo de elementos que no se incluyen en su totalidad en la disposición constitucional y que también forman parte de la hacienda municipal y, por otra, la disposición fundamental lo que instituye, más que la forma en que se integra la hacienda municipal, son los conceptos de ésta que quedan comprendidos en el aludido régimen de libre administración hacendaria.”.*

También es puntual para confirmar lo anteriormente señalado, los criterios que diversos Tribunales en materia de amparo sostienen, cuyos rubros indican:

- A. DEL PLENO DE LA SUPREMA CORTE DE JUSTICIA DE LA NACIÓN:** LEYES DE INGRESOS. PUEDEN ESTABLECER IMPUESTOS CON TODOS SUS ELEMENTOS.
- B. DE LA PRIMER SALA:** LEY DE INGRESOS. LA CONSTITUCIÓN NO PROHÍBE QUE POR VIRTUD DE ÉSTA PUEDA MODIFICARSE UN ELEMENTO REGULADO PREVIAMENTE EN LA LEGISLACIÓN PROPIA DE ALGÚN IMPUESTO.
- C. DEL TERCER TRIBUNAL COLEGIADO DEL SEGUNDO CIRCUITO:** LEYES DE INGRESOS DE LA FEDERACION. PUEDEN DEROGAR LEYES FISCALES ESPECIALES.

**13.** Que la presente Ley de Ingresos, en apego a los principios de disciplina financiera y responsabilidad hacendaria, no contempla la creación de nuevos impuestos, mantiene los mismos ingresos tributarios con sus diversos elementos contributivos; y en estricto apego a los principios de equidad, proporcionalidad y justicia tributaria, lo que permitirá facilitar el cumplimiento voluntario de obligaciones fiscales por parte de los ciudadanos. Además de mantener los esquemas tributarios y mecanismos integrales de recaudación que coadyuvan a elevar los ingresos propios. Resultando necesario continuar con un fortalecimiento de la hacienda pública a través de políticas fiscales que permitan una actividad constante en la depuración, actualización y ampliación de base de contribuyentes cumplidos, así como brindar eficiencia y transparencia en los recursos públicos.

**14.** Que ya adentrados en el contenido de la presente Ley, en materia de **Impuestos el Predial** es uno de los conceptos que mayor incidencia tiene entre los componentes de los ingresos propios del Municipio de Tequisquiapan, Qro., definiéndose dicho impuesto como el tributo que grava la propiedad, copropiedad, propiedad en condominio, copropiedad en condominio, posesión y la coposesión, de todo predio ubicado en el territorio del Municipio de Tequisquiapan, Qro., donde la calidad del sujeto obligado es el propietario de un bien inmueble, terreno, vivienda, oficina, edificio o local comercial.

Siendo que el artículo 115 fracción IV de la Constitución Política de los Estados Unidos Mexicanos, establece que una de las facultades de los Ayuntamientos en materia fiscal, es la de proponer ante la Legislatura Local, las tasas, cuotas y tarifas aplicables a las bases para la determinación de los impuestos, derechos, productos, aprovechamientos y que se establezcan en su favor.

**15.** Que para el ejercicio de sus funciones, el Municipio requiere de los medios económicos que le permitan la realización de éstas, el desarrollo y bienestar social como objetivos primordiales no se pueden alcanzar sin los recursos económicos necesarios para efectuar sus actividades. Como es sabido, el Municipio obtiene recursos por diversos medios, tales como la explotación de sus propios bienes y la prestación de servicios, así como por el ejercicio de su facultad recaudatoria con base en la cual establece las contribuciones que los particulares deberán aportar para el gasto público, entendiendo éstas como las aportaciones económicas impuestas, independientemente del nombre que se les designe, como impuestos, derechos o contribuciones de mejoras y que son identificadas con el nombre genérico de tributos, en razón de la imposición unilateral por parte del ente público.



A razón de lo anterior, existen diversos esquemas por medio de los cuales los municipios buscan recaudar recursos de forma tal que, tanto para el municipio como para el ciudadano, exista certeza jurídica, económica y financiera, respetando en todo momento los derechos constitucionales de equidad y proporcionalidad; uno de esos esquemas es el denominado técnicamente como "tablas progresivas", cuya aplicación para el cálculo de pago del Impuesto Predial ha sido ya analizado por la Suprema Corte de Justicia de la Nación que, ante el planteamiento de la legalidad y constitucionalidad sobre el referido método de cálculo del Impuesto Predial, ha emitido los siguientes criterios:

**"PREDIAL. EL ARTÍCULO 41 DE LA LEY DE HACIENDA DE LOS MUNICIPIOS DEL ESTADO DE QUERÉTARO, QUE ESTABLECE TARIFAS DEL IMPUESTO RELATIVO, QUEDÓ DEROGADO PARA EL MUNICIPIO DE CORREGIDORA, POR EL ARTÍCULO 13 DE SU LEY DE INGRESOS PARA EL EJERCICIO FISCAL 2014.**

*La Ley de Hacienda de los Municipios del Estado de Querétaro, publicada en el Periódico Oficial "La Sombra de Arteaga" el 17 de octubre de 2013 y la Ley de Ingresos del Municipio de Corregidora, Querétaro, para el ejercicio fiscal 2014, son de igual jerarquía, ya que ambas fueron emitidas por la Legislatura Local; por ende, el hecho de que aquella establezca tarifas del impuesto predial, distintas a la prevista en ésta, no genera una contradicción, ya que de acuerdo con el artículo segundo transitorio de la ley de ingresos referida, la norma de la ley de hacienda mencionada quedó derogada para el Municipio de Corregidora."*

Así como el criterio que se identifica bajo el rubro:

**"IMPUESTO PREDIAL. EL ARTÍCULO 13 DE LA LEY DE INGRESOS DEL MUNICIPIO DE CORREGIDORA, QUERÉTARO, PARA EL EJERCICIO FISCAL 2014 AL ESTABLECER UNA TARIFA PROGRESIVA PARA EL COBRO DEL IMPUESTO RESPETA EL PRINCIPIO DE PROPORCIONALIDAD TRIBUTARIA.**

*El artículo 13 de la Ley de Ingresos del Municipio de Corregidora, Querétaro, para el ejercicio fiscal 2014, que establece una tarifa progresiva para el cobro del impuesto predial, es acorde al principio de proporcionalidad tributaria, porque si bien genera un impacto diferenciado, la distinción realizada por el legislador permite que el cobro del tributo se aproxime en mayor medida a la capacidad del contribuyente, gracias a una tabla con categorías, cuyo criterio de segmentación obedece al aumento de la base gravable, además cada una está definida por un límite mínimo y otro máximo, con una cuota fija para el límite inferior y una tasa aplicable sobre el excedente. La utilización de este mecanismo permite una cuantificación efectiva del tributo que asciende proporcionalmente tanto entre quienes integran una misma categoría como entre aquellos que se ubiquen en las restantes."*

Y por último, lo señalado por la tesis identificada con el rubro:

**"PREDIAL. EL ARTÍCULO 13 DE LA LEY DE INGRESOS DEL MUNICIPIO DE CORREGIDORA, QUERÉTARO, PARA EL EJERCICIO FISCAL 2014, AL PREVER TODOS LOS ELEMENTOS DEL IMPUESTO RELATIVO, ES ACORDE CON EL PRINCIPIO DE LEGALIDAD TRIBUTARIA.**

*El artículo citado, es acorde con el principio de legalidad tributaria, pues de su lectura se advierte que prevé todos los elementos esenciales del impuesto predial; además, dicha norma representa una ley en sentido formal y material, independientemente de que no se trate de la Ley de Hacienda de los Municipios de la propia entidad."*

16. Que tratándose de otro de los principales impuestos municipales, tenemos al **Impuesto Sobre Traslado de Dominio**, como otro de los de mayor incidencia entre los componentes de los ingresos propios del Municipio de Tequisquiapan. Se puede entender a éste, como el tributo que grava la adquisición de inmuebles que consistan en el suelo o en el suelo y las construcciones adheridas a él, ubicados en el territorio del Municipio de Tequisquiapan, así como los derechos relacionados con los mismos; en donde los sujetos obligados o contribuyentes son los adquirentes de los bienes inmuebles, que puede ser un terreno, vivienda, oficina, edificio, local comercial, etc.

El artículo 115 fracción IV de la Constitución Política de los Estados Unidos Mexicanos, establece que una de las facultades de los Ayuntamientos en materia fiscal es que pueden proponer ante la Legislatura Local, las tasas, cuotas y tarifas aplicables a las bases para la determinación de los impuestos, derechos, productos, aprovechamientos y las demás que establezca la Legislatura; de ser aprobada las propuestas, éstas son publicadas en el Periódico Oficial del Gobierno del Estado de Querétaro a través de la Ley de Ingresos respectiva a los municipios que enviaron su propuesta.

#### EN MATERIA JURÍDICA.

Se entiende por contribuciones a las aportaciones económicas impuestas por el Estado, independientemente del nombre que se les designe, como impuestos, derechos o contribuciones especiales y son identificadas con el nombre genérico de tributos en razón de la imposición unilateral por parte del ente público. Por su parte, el artículo 24 del Código Fiscal del Estado de Querétaro, establece que las contribuciones se clasifican en impuestos, derechos y contribuciones de mejoras.

Para su validez constitucional, es necesario que los elementos de las contribuciones contemplen: a) objeto, b) sujeto, c) base gravable, d) tasa o tarifa, e) época de pago y f) lugar de pago; que estas se encuentren consignadas de manera expresa en

la Ley y que además, estas sean determinadas de forma proporcional y equitativa conforme a lo previsto en el artículo 31, fracción IV, de nuestra Carta Magna, precepto en el que además se establece que es obligación de todos los mexicanos, la de contribuir al gasto público.

Situación bajo la cual, se determinó que para el Ejercicio Fiscal 2019, en específico, fijará una tarifa para el Impuesto sobre Traslado de Dominio que cumpla con lo precisado dentro de nuestra Constitución Federal, siendo criterio de la Suprema Corte de Justicia de la Nación, así como de los Tribunales Colegiados de Circuito en el país, que las tarifas progresivas se encuentran acordes a los principios de equidad y proporcionalidad tributaria.

Pues, es en base a los rangos que se incluyen como elementos cuantitativos de las tarifas progresivas, que se cumple con el requisito de medición de la carga tributaria que tienen los contribuyentes en virtud de su riqueza, lo que motiva que el impuesto sea en proporción a esa capacidad contributiva, sin que ello signifique romper con el principio de equidad, dado que esta sólo opera con respecto a las personas que tienen igual situación económica, a los que se les determina un impuesto a pagar en base al mismo rango sobre el cual se ubican según su base gravable, resultando de esta manera que la tarifa progresiva cumple con los requisitos avalados por las autoridades Legislativas, y respaldado por las máximas autoridades Jurisdiccionales, al ser una tarifa proporcional y equitativa en términos del numeral 31, fracción IV, de la Constitución Política de los Estados Unidos Mexicanos, determinando una contribución directamente sobre la riqueza de los particulares.

Motivo por el cual se encuentra avalada la implementación de tarifas progresivas dentro una Ley de Ingresos, aun cuando no se trate de las tarifas contenidas dentro de la Ley de Hacienda de los Municipios del Estado de Querétaro, pues el principio de legalidad tributaria exige únicamente que los elementos de las contribuciones se encuentren contenidas dentro de un cuerpo normativo.

De igual modo, al resultar esencialmente apegado dicho modelo tributario, a los principios de proporcionalidad y equidad tributaria, por ser el método idóneo para la determinación de tributos, es que se justifica la aplicación de tarifas progresivas como elemento esencial del Impuesto sobre Traslado de Dominio, para el ejercicio fiscal 2019.

Derivado de lo anterior y del citado precepto constitucional, se desprende los siguientes derechos en materia tributaria: El Estado tiene la obligación de destinar las contribuciones -entre las que se encuentran los impuestos- al gasto público de la Federación, Estados, Distrito Federal y Municipios; las contribuciones deben ser proporcionales y equitativas; las contribuciones deben estar establecidas en una Ley.

Ahora bien, la proporcionalidad radica en que los sujetos pasivos, deben contribuir a los gastos públicos, en función de su respectiva capacidad económica, debiendo aportar una parte justa y adecuada de sus ingresos, utilidades o rendimientos.

Conforme a este principio, los gravámenes deben fijarse de acuerdo con la capacidad económica de cada sujeto pasivo, de manera que las personas que obtengan ingresos elevados tributen en forma cualitativa, superior a los de medianos y reducidos recursos. Dicho de otra manera, la proporcionalidad se encuentra vinculada con la capacidad económica de los contribuyentes que debe ser gravada, diferencialmente, conforme a tarifas progresivas, para que en cada caso el impacto sea distinto, no sólo en cantidad sino en lo tocante, al mayor o menor sacrificio reflejado cualitativamente en la disminución patrimonial que proceda, y que debe encontrarse en proporción a los ingresos obtenidos.

Es decir, el principio de equidad radica en la igualdad ante la misma Ley tributaria de todos los sujetos pasivos, de un tributo, los que en tales condiciones, deben de recibir un trato idéntico en lo concerniente a, hipótesis de causación, acumulación de ingresos gravables, deducciones permitidas, plazos de pago, entre otros aspectos, debiendo únicamente, variar las tarifas tributarias aplicables de acuerdo con la capacidad económica de cada contribuyente, para respetar el principio de proporcionalidad antes mencionado.

Se robustece lo anterior, con las siguientes jurisprudencias:

PRIMERA SALA Tesis: 2a./J. 222/2009 Semanario Judicial de la Federación y su Gaceta Novena Época 165 462, Segunda Sala S.J.F. y su Gaceta Pág. 301 Jurisprudencia (Administrativa), Registro No. 165 462 [J]; 9a. Época; 2a. Sala; S.J.F. y su Gaceta; Tomo XXXI, enero de 2010; Pág. 301

**PREDIAL. LA CAPACIDAD CONTRIBUTIVA EN EL IMPUESTO RELATIVO, PUEDE GRAVARSE INDISTINTAMENTE A TRAVÉS DE TASAS FIJAS O DE TARIFAS PROGRESIVAS (LEGISLACIÓN VIGENTE EN 2008).**

Conforme a lo resuelto por el Tribunal en Pleno de la Suprema Corte de Justicia de la Nación en la acción de inconstitucionalidad 29/2008, aun cuando el legislador cuenta con un amplio margen para configurar los elementos esenciales del tributo, la tasa o tarifa impositiva debe ser coherente con su naturaleza a fin de evitar que se ponga en riesgo un postulado constitucional o el acceso a valores mínimos humanos. Para verificar esta circunstancia es importante considerar la diferencia medular entre un sistema y otro, de manera que en la tasa fija la cuota tributaria depende únicamente de la modificación de la base gravable, mientras que en la tarifa progresiva depende tanto de la variación de la base como del porcentaje aplicable. En el caso de los impuestos a la propiedad inmobiliaria como el predial, tanto una como otra permiten medir con precisión la capacidad contributiva del causante, pues, aunque dicho tributo recae sobre una manifestación aislada de riqueza, lo cierto es que guarda cierta subjetivización al considerar otros aspectos distintos al valor del inmueble para su determinación, como es su uso o destino y, en

algunos supuestos, además de los anteriores, la situación personal del contribuyente. Importa destacar que la aplicación de una tasa fija a cualquier nivel de patrimonio particular no supone que se contribuya de manera desigual, en virtud de que ante la variación de la base tributaria, la tasa, aunque es la misma, conlleva a que el contribuyente pague más o menos conforme a esa modificación, reconociéndose así la capacidad contributiva individual; igual acontece tratándose de la tarifa progresiva, la que al variar en función de la modificación de la base gravable, permite que pague más quien revela una mayor capacidad contributiva y menos el que la tiene en menor proporción. En consecuencia, tratándose del impuesto predial, tanto la tasa fija como la tarifa progresiva son idóneas para obtener la cuota tributaria respectiva y, por ende, en ejercicio de su potestad tributaria el legislador puede establecer una u otra.

En virtud de todo lo anterior se determinó modificar el sistema de aplicación de porcentaje fijo al valor de la operación para obtener el Impuesto sobre Traslado de Dominio correspondiente, a la aplicación de una Tabla de Valores Progresivos que cumple con los principios tributarios constitucionales de equidad y proporcionalidad.

Esta tabla de valores progresivos se calculó con fundamentos matemáticos, estadísticos y financieros en el que se vean beneficiados tanto los contribuyentes como el Municipio propio.

17. Que tiene finalidad describir las características del traslado de dominio y su administración en el Municipio de Tequisquiapan, Qro., y principalmente el implementar la “**Tabla de valores progresivos**” para el ejercicio fiscal 2019, el cual proporciona equidad al impuesto de traslado de dominio, dicho análisis se tomó como base estadística la totalidad de traslados de dominio realizados durante el año 2017 y 2018.

Es menester recordar, que cuando se realizan cálculos estadísticos basados en censos poblacionales como es el caso, el grado de error en las proyecciones es mínimo, por lo que el nivel de confianza en los resultados obtenidos podría establecerse hasta en un 99.9% de asertividad.

## ANÁLISIS MATEMÁTICO

### Serie Geométrica con Tendencia

Este modelo ha sido la mejor alternativa que se ha encontrado para la realización de la “**Tabla de Valores Progresivos**” en virtud que logra un coeficiente de determinación suficientemente apropiado y determinístico (96% en su cálculo general), además que el comportamiento de los valores progresivos de la tabla evidentemente tiende a un comportamiento geométrico con tendencia uniforme.

La forma más simple de tratar de comprender la tendencia es a través del siguiente diagrama de dispersión o nube de puntos, tal como la siguiente:

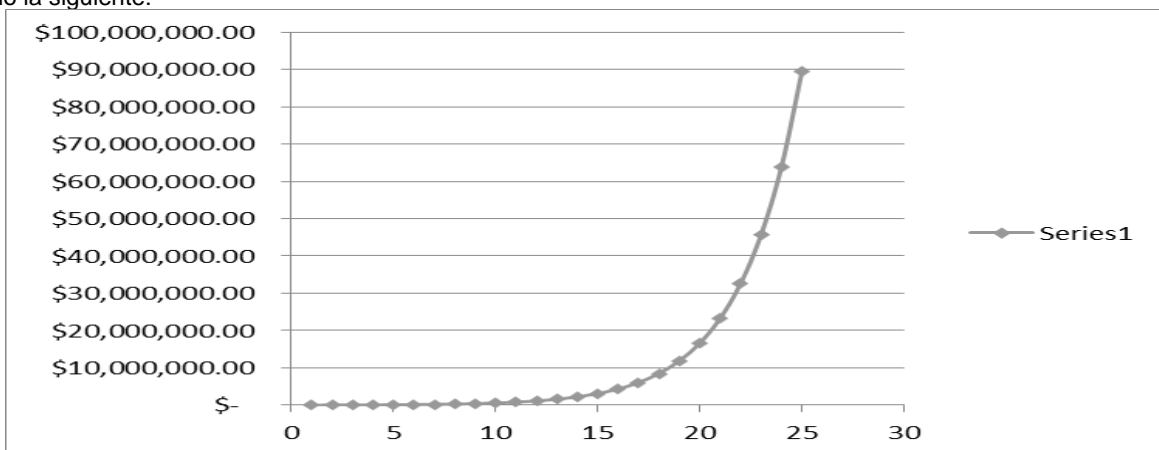

La función que define el modelo es la siguiente:

$$Y_i = A \cdot B^{X_i} \cdot E$$

En la cual:

$Y_i$  = Variable dependiente,  $i$ ésima observación

A, B: = Parámetros de la ecuación, que generalmente son desconocidos

E: = Error asociado al modelo

$X_i$ : = Valor de la  $i$ ésima observación de la variable independiente

Con del censo del año 2018 y aplicando las fórmulas antes expuestas se construyó la tabla de valores progresivos dando como resultado la siguiente:

## Tabla de Valores Progresivos

Número de Rango	Rango de Valores Catastrales		Cuota en PESOS	Cifra sobre el excedente del límite inferior
	Inferior	Superior		
1	0.00	88,109.52		0.036999
2	88,109.53	174,808.12	3,260.05	0.037751
3	174,808.13	346,817.00	6,533.09	0.038132
4	346,817.01	688,080.35	13,092.22	0.038516
5	688,080.36	1,365,142.33	26,236.63	0.038905
6	1,365,142.34	2,708,424.35	52,577.85	0.039297
7	2,708,424.36	5,373,478.12	105,365.31	0.039693
8	5,373,478.13	99,999,999.00	211,150.68	0.040093

Dando también como resultado que dentro de los 8 niveles de encuentra el 99.9% del total de los predios que realizarán traslado de dominio en el Municipio de Tequisquiapan. El coeficiente de determinación encontrado en la proyección de la tabla del 97.89%, suficientemente significativo.

Otro comentario importante es que, en los rangos encontrados, que denominaremos “Intervalos de confianza” simulan claramente una tendencia a la conocida “Campana de Gauss-Jordán” en donde la mayoría de los predios tiende a una Normalidad estandarizada exactamente en la parte central de la tabla, lo que garantiza estadísticamente la equidad y buena distribución de los rangos de los valores comerciales y de operación.

Toda vez encontrados los rangos óptimos aplicando la Serie Geométrica con tendencia se procedió ahora a calcular la cuota fija que corresponde a cada rango de valor comercial.

Asimismo, se realizaron los mismos procesos estadísticos anteriores para comprobar la fidelidad de la tabla en cuanto a las cuotas fijas aplicadas al cobro.

Finalmente, la última columna de la tabla se refiere al factor que se aplica al excedente del valor de cada predio sobre el límite inferior que muestra la tabla. Este factor debe de tener la discrecionalidad de que al ser aplicado al excedente máximo de un rango no supere en cifra al pago del siguiente rango mínimo del siguiente valor, de tal manera que la fórmula para encontrar estos factores es la siguiente:

$$X_i = (CP_{i+1} - CP_i) / (LS_i - LI_i)$$

Donde:

$X_i$  = Factor aplicable sobre el excedente del valor catastral de cada predio al límite inferior.

$CP_{i+1}$  = Cuota en pesos en el intervalo  $i$  más uno

$CP_i$  = Cuota en pesos en el intervalo  $i$

$LS_i$  = Límite superior en el intervalo  $i$

$LI_i$  = Límite inferior en el intervalo  $i$

Con esta fórmula se garantiza que no habrá ningún traslape en la aplicación de los excedentes del valor catastral sobre los límites inferiores de todos los niveles de la tabla.

**18.** Que a través del Decreto publicado en el Diario Oficial de la Federación, en fecha 27 de enero de 2016, se ordenó la desindexación del Salario Mínimo como factor de cálculo, substituyéndose por la Unidad de Medida y Actualización emitida por el INEGI; estableciendo así que las obligaciones y supuestos denominados en unidades de medida y actualización se considerarán de monto determinado y se solventarán entregando su equivalente en Moneda Nacional.

Al efecto, deberá de multiplicarse el monto de la obligación o supuesto expresado en las citadas unidades, por el valor de la misma a la fecha correspondiente.

El Decreto antes referido, en su artículo Cuarto Transitorio dispone que el Congreso de la Unión, las Legislaturas de los Estados, la Asamblea Legislativa del Distrito Federal, así como las Administraciones Públicas Federal, Estatales, del Distrito Federal y Municipales, deberán realizar las adecuaciones que correspondan en las Leyes y ordenamientos de su competencia, según sea el caso, en un plazo máximo de un año, contado a partir de la entrada en vigor de dicho decreto, a efecto de eliminar las referencias al salario mínimo como unidad de cuenta, índice, base, medida o referencia y sustituirlos por las relativas a la Unidad de Medida y Actualización.

Así pues, debemos entender como Unidad de Medida y Actualización (UMA), la referencia económica en pesos para determinar la cuantía del pago de las obligaciones y supuestos previstos en las leyes.

En razón de lo antes expuesto, es que la presente Ley se emite de conformidad con los lineamientos federales aplicables en materia de Factor de Cálculo sobre base monetaria.

**19.** Que en cuanto a las aportaciones y participaciones federales, éstas se determinaron conforme a la Ley de Coordinación Fiscal, la Ley de Coordinación Fiscal Estatal Intermunicipal del Estado de Querétaro, la Ley que Fija las Bases, Montos y Plazos conforme a las cuales se distribuirán las Participaciones Federales correspondientes a los Municipios del Estado de Querétaro, para el Ejercicio Fiscal 2019, y demás disposiciones aplicables.

**20.** Que la Participaciones y Aportaciones Federales forman parte integral de los ingresos del municipio en cada ejercicio fiscal. No obstante, para el ejercicio fiscal 2019, esos rubros son proyectados en montos estimados, debido a que en su determinación influyen diversos factores externos como lo son: la transición del Gobierno Federal y todas circunstancias que ello representa; la falta de elementos sólidos que doten de certeza al actuar del municipio en la proyección de sus ingresos por concepto de participaciones y aportaciones; y las obligaciones establecidas en normas del ámbito local, como son los plazos. No se debe omitir señalar que el actuar del Municipio deber ser con total responsabilidad, a fin de no romper el equilibrio presupuestario e incurrir en déficit que repercuta en la economía de los habitantes de este Municipio.

**21.** Que el presente, es un instrumento jurídico que refleja los recursos a obtener por el Municipio, sirviendo de base en la formulación de su Presupuesto de Egresos y como ordenamiento jurídico de observación básica y primordial que permite fiscalizar las cuentas públicas, es decir, conocer la debida aplicación de recursos, lo que constituye una garantía al gobernado en la recaudación y el ejercicio del gasto público.

**22.** Que para otorgar mayor fortalecimiento a los ingresos municipales, se acordó aplicar como base del Impuesto Predial la tarifa "B" de acuerdo a las clasificaciones y criterios establecidos en el artículo 41 de la Ley de Hacienda de los Municipios del Estado de Querétaro.

**23.** Que en términos del artículo 31, fracción IV, de nuestra Carta Magna, es obligación de todos los mexicanos contribuir para los gastos públicos, así de la Federación, como de los Estados, de la Ciudad de México y del Municipio en que residan, de la manera proporcional y equitativa que dispongan las leyes.

**24.** Que debe tenerse presente la facultad del Congreso de la Unión, contenida en el artículo 73, fracción XXVIII, de la Constitución Política de los Estados Unidos Mexicanos, para expedir las leyes en materia de contabilidad gubernamental que regirán la contabilidad, para expedir leyes en materia de contabilidad pública y la presentación homogénea de información financiera, de ingresos y egresos, así como patrimonial para la Federación, los Estados, los Municipios, el Distrito Federal y los órganos político- administrativos de sus demarcaciones territoriales, a fin de garantizar su armonización a nivel nacional.

**25.** Que en cumplimiento a dicha disposición, se expidió la Ley General de Contabilidad Gubernamental, la cual continúa vigente, y la cual tiene por objeto establecer los criterios generales que regirán la Contabilidad Gubernamental y la emisión de información financiera de los entes públicos, con el fin de lograr su adecuada armonización, ello con la finalidad de facilitar el registro y la fiscalización de los activos, pasivos, ingresos y gastos, así como contribuir a medir la eficacia, economía y eficiencia del gasto e ingreso público.

La mencionada Ley es de observancia obligatoria para los Ayuntamientos y las entidades de la administración pública paramunicipal. De la misma manera, los gobiernos estatales deberán coordinarse con los municipales para que éstos armonicen su contabilidad, con base en las disposiciones de dicho ordenamiento, ya que los objetivos esenciales son incrementar la calidad del gasto, fortalecer la transparencia y la rendición de cuentas.

**26.** Que para el registro de las operaciones presupuestarias y contables, los entes públicos deberán ajustarse a sus respectivos catálogos de cuentas, cuyas listas estarán alineadas tanto conceptualmente como en sus principales agregados al plan de cuentas que se emita, agregando que dichas cuentas serán aprobadas en los municipios, por la unidad administrativa competente en materia de contabilidad gubernamental que corresponda en cada caso.

**27.** Que el espíritu de la Ley General de Contabilidad Gubernamental, es que la información contable mantenga estricta congruencia con la información presupuestaria, control de inventarios, integración de la información financiera, sistematización que permita la obtención de información clara, concisa, oportuna y veraz y registros contables en cuentas específicas del activo; en ese contexto, y dada la relevancia de esta norma general, la presente Ley continúa observando los principios y lineamientos obligatorios en dicha materia.

**28.** Que con fechas 27 de abril del 2016 y 30 de enero de 2018, se publicaron en el Diario Oficial de la Federación, la Ley de Disciplina Financiera de las Entidades Federativas y de los Municipios y diversas reformas a dicho ordenamiento, mismo que tiene como finalidad establecer los criterios generales de responsabilidad hacendaria y financiera que regirán a las Entidades Federativas y los Municipios, así como sus respectivos entes públicos, para un manejo sostenible de sus finanzas públicas.

29. Que en estricto apego al cumplimiento de la Ley General de Contabilidad Gubernamental y la Ley de Disciplina Financiera de las Entidades Federativas y los Municipios, se atienden los criterios emitidos por el Consejo Nacional de Armonización Contable, que buscan homologar conceptualmente la integración de los conceptos, de igual manera se adjuntan a la presente Ley los anexos correspondientes a los formatos 7A y 7C.

Por lo expuesto, la Quincuagésima Novena Legislatura del Estado de Querétaro, expide la siguiente:

**LEY DE INGRESOS DEL MUNICIPIO DE TEQUISQUIAPAN, QRO.,  
PARA EL EJERCICIO FISCAL 2019**

**Artículo 1.** En el ejercicio fiscal comprendido entre el 1º de enero y el 31 de diciembre del 2019, los ingresos del Municipio de Tequisquiapan, Qro., estarán integrados conforme lo que establece el artículo 14 y 16 de la Ley de Hacienda de los Municipios del Estado de Querétaro, mismos que se señalan en el artículo 2 de la presente Ley.

**Artículo 2.** Los Ingresos para el ejercicio fiscal 2019, se conformarán de la siguiente manera:

CONCEPTO	IMPORTE
Impuestos	\$83,965,226.00
Contribuciones de Mejoras	\$175,302.00
Derechos	\$14,360,368.00
Productos	\$405,548.00
Aprovechamientos	\$1,486,948.00
Ingresos por la Venta de Bienes y Prestación de Servicios	\$0.00
<b>Total de Ingresos Propios</b>	<b>\$100,393,392.00</b>
Participaciones, Aportaciones Convenios, Incentivos Derivados de la Colaboración Fiscal y Fondos Distintos de Aportaciones	\$176,435,666.00
Transferencias, Asignaciones, Subsidios y Subvenciones	\$0.00
<b>Total Participaciones, Aportaciones, Convenios, Incentivos Derivados de la Colaboración Fiscal y Fondos Distintos de Aportaciones, Transferencias, Asignaciones, Subsidios y Subvenciones</b>	<b>\$176,435,666.00</b>
Ingresos derivados de Financiamiento	\$0.00
<b>Total de Ingresos derivados de Financiamiento</b>	<b>\$0.00</b>
Financiamiento Propio	\$0.00
<b>Total de Ingresos de Financiamiento Propio</b>	<b>\$0.00</b>
<b>Total de Ingresos para el Ejercicio 2019</b>	<b>\$276,829,058.00</b>

**Artículo 3.** Se percibirán ingresos por los siguientes Impuestos:

CONCEPTO	IMPORTE
<b>IMPUESTOS SOBRE LOS INGRESOS</b>	<b>\$59,876.00</b>
Impuesto de Entretenimientos Públicos Municipales	\$59,876.00
<b>IMPUESTO SOBRE EL PATRIMONIO</b>	<b>\$63,647,786.00</b>
Impuesto Predial	\$34,679,614.00
Impuesto sobre Traslado de Dominio	\$36,399,283.00
Impuesto sobre Fraccionamientos, Condominios, Fusión, Subdivisión y Relotificación de Predios	\$617,687.00
<b>ACCESORIOS DE IMPUESTOS</b>	<b>\$4,083,687.00</b>
<b>OTROS IMPUESTOS</b>	<b>\$1,625,016.00</b>
Impuesto para Educación y Obras Públicas Municipales	\$1,625,016.00
<b>IMPUESTOS NO COMPRENDIDOS EN LA LEY DE INGRESOS VIGENTE, CAUSADOS EN EJERCICIOS FISCALES ANTERIORES, PENDIENTES DE LIQUIDACIÓN O PAGO</b>	<b>\$6,500,063.00</b>
Impuestos no comprendidos en la Ley de Ingresos vigente, causados en ejercicios fiscales anteriores, pendientes de liquidación o pago	\$6,500,063.00
<b>Total de Impuestos</b>	<b>\$83,965,226.00</b>

**Artículo 4.** Se percibirán ingresos por las siguientes Contribuciones de Mejoras:

CONCEPTO	IMPORTE
<b>CONTRIBUCIONES DE MEJORAS</b>	<b>\$0.00</b>
Contribuciones de Mejoras por Obras Públicas	\$0.00
<b>CONTRIBUCIONES DE MEJORAS NO COMPRENDIDOS EN LA LEY DE INGRESOS VIGENTE, CAUSADOS EN EJERCICIOS FISCALES ANTERIORES, PENDIENTES DE LIQUIDACIÓN O PAGO</b>	<b>\$175,302.00</b>
Contribuciones de Mejoras no comprendidos en la Ley de Ingresos vigente, causados en ejercicios fiscales anteriores, pendientes de liquidación o pago	\$175,302.00
<b>Total de Contribuciones de Mejoras</b>	<b>\$175,302.00</b>

**Artículo 5.** Se percibirán ingresos por los siguientes Derechos:

CONCEPTO	IMPORTE
<b>DERECHOS POR EL USO, GOCE, APROVECHAMIENTO, EXPLOTACIÓN DE BIENES DEL DOMINIO PÚBLICO</b>	<b>\$1,043,319.00</b>
Uso, goce, aprovechamiento o explotación de bienes del dominio público	\$1,043,319.00
<b>DERECHOS POR LA PRESTACIÓN DE SERVICIOS</b>	<b>\$13,317,049.00</b>
Por los servicios prestados relacionados con la obtención o revalidación de la Licencia Municipal de Funcionamiento	\$1,008,553.00
Por los servicios prestados por diversos conceptos relacionados con Construcciones y Urbanizaciones	\$1,698,666.00
Por el Servicio de Agua Potable, Alcantarillado y Saneamiento	\$0.00
Por el Servicio de Alumbrado Público	\$4,594,648.00
Por los servicios prestados por el Registro Civil	\$1,184,830.00
Por los servicios prestados por la dependencia encargada de la Seguridad Pública, Policía y Tránsito Municipal	\$11,051.00
Por los servicios prestados por la dependencia encargada de los Servicios Públicos Municipales	\$234,719.00
Por los servicios prestados por los Panteones Municipales	\$154,727.00
Por los servicios prestados por el Rastro Municipal	\$1,229,079.00
Por los servicios prestados en Mercados Municipales	\$1,415,556.00
Por los servicios prestados por la Secretaría del Ayuntamiento	\$145,525.00
Por el Servicio de Registro de Fierros Quemadores y su Renovación	\$668.00
Por los servicios prestados por otras Autoridades Municipales	\$1,639,027.00
<b>OTROS DERECHOS</b>	<b>\$0.00</b>
<b>ACCESORIOS DE DERECHOS</b>	<b>\$0.00</b>
<b>DERECHOS NO COMPRENDIDOS EN LA LEY DE INGRESOS VIGENTE, CAUSADOS EN EJERCICIOS FISCALES ANTERIORES, PENDIENTES DE LIQUIDACIÓN O PAGO</b>	<b>\$0.00</b>
Derechos no comprendidos en la Ley de Ingresos vigente, causados en ejercicios fiscales anteriores, pendientes de liquidación o pago	\$0.00
<b>Total de Derechos</b>	<b>\$14,360,368.00</b>

**Artículo 6.** Se percibirán ingresos por los siguientes Productos:

CONCEPTO	IMPORTE
<b>PRODUCTOS</b>	<b>\$405,548.00</b>
Productos	\$405,548.00
<b>PRODUCTOS NO COMPRENDIDOS EN LA LEY DE INGRESOS VIGENTE, CAUSADOS EN EJERCICIOS FISCALES ANTERIORES, PENDIENTES DE LIQUIDACIÓN O PAGO</b>	<b>\$0.00</b>
Productos no comprendidos en la Ley de Ingresos vigente, causados en ejercicios fiscales anteriores, pendientes de liquidación o pago	\$0.00
<b>Total de Productos</b>	<b>\$405,548.00</b>

**Artículo 7.** Se percibirán ingresos por los siguientes Aprovechamientos:

CONCEPTO	IMPORTE
<b>APROVECHAMIENTOS</b>	<b>\$1,486,948.00</b>
Aprovechamientos	\$1,486,948.00
Aprovechamientos Patrimoniales	\$0.00
Accesorios de Aprovechamientos	\$0.00
<b>APROVECHAMIENTOS NO COMPRENDIDOS EN LA LEY DE INGRESOS VIGENTE, CAUSADOS EN EJERCICIOS FISCALES ANTERIORES, PENDIENTES DE LIQUIDACIÓN O PAGO</b>	<b>\$0.00</b>
Aprovechamientos no comprendidos en la Ley de Ingresos vigente, causados en ejercicios fiscales anteriores, pendientes de liquidación o pago	\$0.00
<b>Total de Aprovechamientos</b>	<b>\$1,486,948.00</b>

**Artículo 8.** Para el Ejercicio Fiscal de 2019, los Ingresos por la Venta de Bienes y Prestación de Servicios de Organismos Descentralizados que percibirán como ingresos propios y otros ingresos se estima serán por las cantidades que a continuación se presentan:

CONCEPTO	IMPORTE
<b>INGRESOS POR LA VENTA DE BIENES Y PRESTACIÓN DE SERVICIOS DE ORGANISMOS DESCENTRALIZADOS</b>	<b>\$0.00</b>
Sistema Municipal para el Desarrollo Integral de la Familia	\$0.00
Instituto Municipal de la Juventud	\$0.00
Otros	\$0.00
<b>INGRESOS DE OPERACIÓN DE ENTIDADES PARAMUNICIPALES EMPRESARIALES</b>	<b>\$0.00</b>
Ingresos de operación de Entidades Paramunicipales Empresariales	\$0.00
<b>INGRESOS POR LA VENTA DE BIENES Y SERVICIOS PRODUCIDOS EN ESTABLECIMIENTOS DEL GOBIERNO CENTRAL</b>	<b>\$0.00</b>
Ingresos por la Venta de Bienes y Servicios de Organismos Producidos en Establecimientos del Gobierno Central	\$0.00
<b>Total de Ingresos por Venta de Bienes y Servicios</b>	<b>\$0.00</b>

**Artículo 9.** De conformidad con las disposiciones contenidas en la Ley de Hacienda de los Municipios del Estado de Querétaro, y en la Ley de Coordinación Fiscal, se percibirán ingresos por las siguientes Participaciones, Aportaciones, Convenios, Incentivos Derivados de la Colaboración Fiscal y Fondos Distintos de Aportaciones:

CONCEPTO	IMPORTE
<b>PARTICIPACIONES</b>	<b>\$115,515,983.00</b>
Fondo General de Participaciones	\$72,774,220.00
Fondo de Fomento Municipal	\$18,928,896.00
Por el Impuesto Especial sobre Producción y Servicios	\$1,732,165.00
Fondo de Fiscalización y Recaudación	\$4,497,082.00
Incentivos a la Venta Final de Gasolinas y Diesel	\$3,432,065.00
Por el Impuesto Federal sobre Tenencia o Uso de Vehículos	\$0.00
Por el Impuesto sobre Automóviles Nuevos	\$2,137,657.00
Impuesto por la Venta de Bienes cuya enajenación se encuentra gravada por la Ley del Impuesto Especial sobre Producción y Servicios	\$184,080.00
Fondo I.S.R.	\$2,548,767.00
Reserva de Contingencia	\$0.00
Otras Participaciones	\$9,281,051.00
<b>APORTACIONES</b>	<b>\$60,919,683.00</b>
Fondo de Aportaciones para la Infraestructura Social Municipal	\$18,753,128.00
Fondo de Aportaciones para el Fortalecimiento de los Municipios y de las Demarcaciones Territoriales del Distrito Federal	\$42,166,555.00
<b>CONVENIOS</b>	<b>\$0.00</b>
Convenios	\$0.00
<b>INCENTIVOS DERIVADOS DE LA COLABORACION FISCAL</b>	<b>\$0.00</b>
Incentivos Derivados de la Colaboración Fiscal	\$0.00
<b>FONDOS DISTINTOS DE APORTACIONES</b>	<b>\$0.00</b>
Fondos Distintos de Aportaciones	\$0.00
<b>Total de Participaciones y Aportaciones, Convenios, Incentivos, Derivados de la Colaboración Fiscal y Fondos Distintos de Aportaciones.</b>	<b>\$176,435,666.00</b>

**Artículo 10.** Se percibirán Ingresos por las Transferencias y Asignaciones, Subsidios y Subvenciones:

CONCEPTO	IMPORTE
Transferencias y Asignaciones	\$0.00
Subsidios y Subvenciones	\$0.00
<b>Total de Transferencias y Asignaciones, Subsidios y Subvenciones</b>	<b>\$0.00</b>

**Artículo 11.** Se percibirán Ingresos derivados de Financiamiento, por los siguientes conceptos:

CONCEPTO	IMPORTE
<b>INGRESOS DERIVADOS DE FINANCIAMIENTO</b>	<b>\$0.00</b>
Endeudamiento interno	\$0.00



Endeudamiento externo	\$0.00
Financiamiento Interno	\$0.00
<b>Total de Ingresos derivados de Financiamiento</b>	<b>\$0.00</b>

**Artículo 12.** De conformidad con lo establecido con la Ley para el Manejo de los Recursos Públicos del Estado de Querétaro, el Financiamiento Propio previsto al inicio del ejercicio fiscal 2019, se integra por:

CONCEPTO	IMPORTE
<b>Financiamiento Propio</b>	
Transferencia Federales Etiquetadas	\$0.00
Transferencia Estatales Etiquetadas	\$0.00
Disponibilidades	\$0.00
<b>Total de Ingresos de Financiamiento Propio</b>	<b>\$0.00</b>

### SECCIÓN PRIMERA IMPUESTOS

**Artículo 13.** El Impuesto de Entretenimientos Públicos Municipales causará y pagará:

Es objeto del Impuesto de Entretenimientos Públicos Municipales, el ingreso que perciban las persona físicas y morales por la realización de funciones de circo, obras de teatro, eventos deportivos, eventos culturales, eventos taurinos, eventos ecuestres, bailes, audiciones musicales, así como entretenimientos públicos de análoga naturaleza que cobren cuota de admisión; así como juegos mecánicos, electrónicos y aparatos electromecánicos y otros similares accionados o no por monedas que se realicen en el territorio del Municipio de Tequisquiapan, Qro.

Son sujetos del Impuesto de Entretenimientos Públicos Municipales las personas físicas y morales que habitual o eventualmente obtengan ingresos por la realización de entretenimientos públicos y diversiones antes descritas.

I. Sobre el importe del uso o de boletaje vendido causará y pagará:

CONCEPTO	TASA %
Por cada evento o espectáculo	8
Por cada función de circo y obra de teatro	4

Los eventos en los cuales no sea emitido el boletaje o bien, sea sin costo, sólo causarán y pagarán el derecho correspondiente por concepto de permiso. Para desarrollar cualquier evento, todo el boletaje incluyendo cortesías deberá ser sellado por el área correspondiente del Municipio.

**Ingreso anual estimado por esta fracción \$0.00**

II. Se exceptúan de la fracción anterior los siguientes entretenimientos públicos municipales, los cuales causarán y pagarán el impuesto de manera diaria, mensual o anual; o bien, por el periodo autorizado según se especifica a continuación:

CONCEPTO	PERIODO DE PAGO	UMA
Discotecas u otros establecimientos que cuenten con autorización para llevar a cabo espectáculos públicos de manera permanente	Anual	187.50
Pistas de baile (aplica exclusivamente para restaurantes y bares)	Anual	187.50
Billares por mesa	Anual	1.00 a 5.00
Máquinas de videojuego, juegos montables de monedas, destreza, entretenimiento y similares, por cada una. Excepto máquinas despachadoras de productos consumibles y otros, cada una	Anual	1.00 a 5.00
Mesas de futbolitos y demás juegos de mesa, por cada uno	Anual	0.62
Sinfonolas (por cada una)	Mensual	0.62
Juegos inflables (por cada juego)	Mensual	0.62
Juegos mecánicos, por cada uno y por cada día	Según periodo autorizado	0.31

Los pagos contenidos en la presente fracción se deberán pagar al realizar la renovación o expedición de la Licencia Municipal de Funcionamiento.

**Ingreso anual estimado por esta fracción \$59,876.00**

El cobro del Impuesto de Entretenimiento Público Municipal contenido en la fracción II de este artículo, será de forma proporcional de acuerdo al mes en que se realice el trámite correspondiente ante la dependencia encargada de regular, vigilar y expedir las Licencias de Funcionamiento Municipal.

**Ingreso anual estimado por este artículo \$59,876.00**

**Artículo 14.** El Impuesto Predial se causará y pagará de acuerdo con los siguientes elementos:

Es objeto del Impuesto Predial será la propiedad, la copropiedad, la propiedad en condominio, la copropiedad en condominio, la posesión, la coposesión y el usufructo de todo predio ubicado dentro del territorio del Municipio, así como las construcciones edificadas en los mismos; y los derechos incorporados en los certificados de participación inmobiliaria, en los certificados de vivienda o en cualquier otro título similar que, autorizando el aprovechamiento directo de un inmueble, origine sobre este el derecho de propiedad.

Son sujetos de este Impuesto: los titulares del derecho de propiedad y de propiedad en condominio; los titulares del derecho de copropiedad y de copropiedad en condominio, quienes serán considerados como un solo sujeto; los poseedores y coposeedores, (en estos casos, los coposeedores también serán considerados como un sólo sujeto); el fideicomitente que conserve la posesión o el fiduciario, mientras éste último no transmita la propiedad en ejecución del fideicomiso; los propietarios de las construcciones ubicadas en zonas urbanas ejidales; los propietarios de las construcciones ubicadas en fundos legales; el adquirente, cuando no sea poseedor, en caso de compra-venta con reserva de dominio, mientras ésta subsista; el vendedor que no haya otorgado la posesión, en caso de compra-venta celebrada bajo condición, mientras ésta no se realice. Así como también Los titulares de certificados de participación inmobiliaria, de certificados de vivienda o de cualquier otro título similar; los poseedores que por cualquier título tengan la concesión, explotación, uso o goce de predios del dominio del estado, de los municipios o de la federación; los poseedores de bienes vacantes y quienes tengan la posesión a título de dueño, así como quienes se encuentren en posesión de bienes inmuebles susceptibles de regularización.

La base gravable de este Impuesto será el valor catastral, entendiéndose por este aquél que la dependencia encargada del Catastro correspondiente determine a los inmuebles, conforme a Ley en la materia.

Las Tablas de Valores Unitarios de Suelo y Construcciones serán el factor para el cálculo de la base gravable de este Impuesto. Los valores unitarios de suelo y construcción para el ejercicio fiscal 2019 serán los propuestos por el Ayuntamiento aprobados por la Legislatura del Estado y publicados en el Periódico Oficial del Gobierno del Estado de Querétaro "La Sombra de Arteaga".

Se entenderá por valor catastral aquél que la dependencia encargada del Catastro correspondiente determine a los inmuebles, conforme a Ley en la materia.

Este Impuesto se causa por cada bimestre en que las personas obligadas a su pago sean titulares de los derechos de propiedad o posesión que constituyen el objeto del mismo.

Para los efectos de esta Ley, el año calendario se divide en los siguientes bimestres: 1º. enero y febrero; 2º. marzo y abril; 3º. mayo y junio; 4º. julio y agosto; 5º. septiembre y octubre y 6º. noviembre y diciembre.

El pago del Impuesto deberá hacerse por el contribuyente o por la persona que legalmente esté autorizada por el o por las autoridades correspondientes, en efectivo, en las oficinas recaudadores municipales o en las que autorice la autoridad competente o a través de medios electrónicos, en el caso de que sea autorizado por el encargado de las finanzas públicas municipales. El pago se hará por bimestres vencidos, a más tardar el día quince de los meses de marzo, mayo, julio, septiembre, noviembre y enero, salvo que durante dicho plazo se pretenda enajenar el predio o transmitir su posesión, caso en el cual se hará anticipadamente a más tardar en la fecha de enajenación o transmisión de la posesión.

El pago del Impuesto podrá hacerse por anualidad anticipada, excepto los predios clasificados como fraccionamientos en proceso de ejecución.

En el caso del pago del Impuesto Predial por anualidad anticipada, es decir, aquel que se realice por concepto de los bimestres que aún no se hayan causado, tendrá el carácter de pago provisional, en tanto el predio no sea sujeto de algún cambio o modificación física o jurídica, que origine diferencias en el mismo.

Todo predio, que por causas imputables al sujeto de este Impuesto, haya permanecido oculto a la acción fiscal de la autoridad o que hubiera estado tributando sobre un valor catastral inferior al que le corresponda en los términos de la Ley, deberá tributar sobre la base del valor que la autoridad catastral o fiscal le haya determinado inmediatamente después de haberse tenido la noticia de su descubrimiento, más el cobro de dicho Impuesto o de las diferencias del mismo por el término de cinco años anteriores, recargos y multas que procedan, salvo que el sujeto demuestre que la omisión data de fecha posterior.

El Impuesto Predial se determinará de la siguiente forma:

A la base del impuesto se le aplicará la tarifa anual que se indica a continuación:

TIPO	TARIFA (AL MILLAR)
Predio Urbano Edificado	1.6
Predio Urbano Baldío	8
Predio Rústico	1.2
Predio de Fraccionamiento en proceso de ejecución	1.6
Predio de Reserva Urbana	1.4
Predio de producción agrícola, con dominio pleno que provenga de ejido	0.2

El pago deberá efectuarse en la oficina recaudadora de la dependencia encargada de las finanzas públicas municipales, por los medios o en las instituciones y lugares autorizados para tal efecto.

Los sujetos del Impuesto Predial deberán manifestar a la dependencia encargada de las finanzas públicas municipales, sus cambios de domicilio, dentro de los quince días de ocurridos y si no lo hiciera se considerará para todos los efectos legales el que hubieren señalado anteriormente o, en su defecto, el predio mismo.

Serán solidariamente responsables del pago de este Impuesto:

1. Los promitentes vendedores, quienes enajenen con reserva de dominio o sujeto a condición.
2. Los nudos propietarios.
3. Los fiduciarios respecto de los bienes sujetos al fideicomiso.
4. Los concesionarios, o quienes, no siendo propietarios, tengan la explotación de las plantas de beneficio de los establecimientos mineros o metalúrgicos.
5. Los adquirentes de predios, en relación al Impuesto y a sus accesorios insolutos a la fecha de la adquisición.
6. Los representantes legales de sociedades, asociaciones, comunidades y particulares, respecto de los predios de sus representados.
7. Los funcionarios, notarios y corredores públicos que autoricen algún acto jurídico traslativo de dominio o den trámite a algún documento sin que esté al corriente en el pago de este Impuesto y de sus accesorios, independientemente de las sanciones que procedan en su contra.

El incumplimiento a lo dispuesto en el presente artículo será sancionado conforme a lo dispuesto por la legislación fiscal aplicable.

Cuando no se cubra el pago por el concepto del Impuesto Predial, en las fechas y plazos establecidos en el presente numeral, el monto se actualizará desde el mes en que debió hacerse el pago y hasta que el mismo se efectúe, determinándose su cálculo de acuerdo con lo dispuesto en el Código Fiscal del Estado de Querétaro.

En todo caso, los predios quedaran preferentemente afectos al pago del Impuesto y sus accesorios, independientemente de quien detente la propiedad o posesión de estos.

**Ingreso anual estimado por este artículo \$34,679,614.00**

**Artículo 15.** El Impuesto sobre Traslado de Dominio de inmuebles, se causará y pagará conforme a los elementos siguientes:

Es objeto del Impuesto sobre Traslado de Dominio, la traslación o adquisición de bienes inmuebles que consistan en el suelo o el suelo y las construcciones adheridas a él, ubicadas en el territorio del Municipio de Tequisquiapan, Qro., así como los derechos relacionados con los mismos.

Son sujetos del Impuesto sobre Traslado de Dominio de Inmuebles, las personas físicas o morales que adquieran inmuebles que consistan en el suelo o en el suelo y las construcciones adheridas a él, ubicados en el territorio del Municipio de Tequisquiapan, Qro., así como los derechos relacionados con los mismos.

Tratándose de la adquisición de un terreno, el cual tenga construcción al momento del acto o del otorgamiento del contrato respectivo, el adquirente deberá acreditar con la documentación oficial que las construcciones o mejoras fueron hechas por él, de lo contrario, éstas quedarán también gravadas por este Impuesto en los términos de la presente Ley, ya que se considerará que no solamente se transmitió el terreno sin construir, sino también la construcción misma.

Será base gravable de este Impuesto, el valor mayor que resulte entre el valor de operación y el valor comercial del inmueble a la fecha de operación, este último determinado por el avalúo fiscal practicado por perito valuador autorizado por el Poder

Ejecutivo del Estado de Querétaro, el cual tendrá vigencia de un año o, en tratándose de la primera enajenación de parcelas sobre las que se hubiere adoptado el dominio pleno, por el avalúo practicado en los términos de la Ley Agraria.

Cuando no se pacte precio o monto de la operación, el Impuesto se calculará tomando en cuenta el valor comercial, conforme al párrafo anterior.

En la adquisición de bienes por remate, el avalúo fiscal deberá referirse a la fecha en que quede firme la aprobación del mismo.

Para los efectos de este artículo, son supuestos legales de causación del Impuesto, la realización de los siguientes actos traslativos de dominio de bienes inmuebles:

- a) Todo acto por el que se transmita la propiedad, incluyendo la donación, la que ocurra por causa de muerte y la aportación a toda clase de asociaciones y sociedades.
- b) La compraventa en la que el vendedor se reserve la propiedad, aun cuando la transferencia de ésta opere con posterioridad.
- c) El contrato en el que se pacte que el futuro comprador entra en posesión de los bienes o que el futuro vendedor reciba el precio de la venta o parte de él, antes de que se formalice el contrato prometido.
- d) La cesión de derechos al comprador o al futuro comprador en los casos de los incisos b) y c) que anteceden, respectivamente.
- e) La fusión y escisión de sociedades.
- f) El pago en especie, independientemente del acto jurídico que lo origine.
- g) La constitución de usufructo, transmisión de éste entre vivos o de la nuda propiedad, así como la extinción de usufructo temporal.
- h) La adquisición de inmuebles por prescripción.
- i) La cesión de derechos del heredero, legatario o copropietario en la parte relativa y en proporción a los inmuebles.

Se considerará cesión de derechos hereditarios la renuncia o repudiación de la herencia o legado efectuada después de la declaratoria de herederos o legatarios, cuando se incrementen las porciones de los coherederos o legatarios, así como el repudio o cesión de derechos hereditarios hecha en favor de persona determinada cuando se realice antes de la declaratoria de herederos o legatarios. La adquisición por medio de fideicomiso, en los siguientes casos: en el acto en el que el fideicomitente designa o se obliga a designar fideicomisario diverso de él, siempre que no tenga derecho a readquirir del fiduciario los bienes; el acto en el que el fideicomitente pierda el derecho a readquirir los bienes del fiduciario, si se hubiera reservado tal derecho; en la cesión de los derechos que se tengan sobre los bienes afectos al fideicomiso, en cualquiera de los siguientes momentos: el acto en el que el fideicomisario designado ceda sus derechos o dé instrucciones al fiduciario para que transmita la propiedad de los bienes a un tercero. En estos casos, se considerará que el fideicomisario adquiere los bienes en el acto de su designación y que los enajena en el momento de ceder sus derechos o de dar dichas instrucciones; el acto en el que el fideicomitente ceda sus derechos, si entre éstos se incluye el de que los bienes se transmitan a su favor.

De igual forma, se causa este Impuesto por la división de la copropiedad y la constitución o disolución de la sociedad conyugal, así como la modificación de las capitulaciones matrimoniales, por la parte que se adquiera en demasía del porcentaje que le corresponda al copropietario o cónyuge; la adquisición, a través de permuta, caso en el que se considerará que se efectúan dos adquisiciones. La adquisición de la propiedad de bienes inmuebles, en virtud de remate judicial o administrativo; y la devolución de la propiedad de bienes a consecuencia de la rescisión o terminación del contrato por mutuo acuerdo o la reversión en caso de expropiaciones, así como por procedimientos judiciales o administrativos.

El pago del Impuesto deberá hacerse dentro de los quince días hábiles siguientes a aquel en que se realice cualquiera de los supuestos que a continuación se señalan: cuando el acto se eleve a escritura pública, el plazo comenzará a contarse a partir de que el acto quede perfeccionado con la firma de los otorgantes, razón por la cual los Notarios están obligados a dejar constancia del día y hora en que se realice la firma; a los tres años de la muerte del autor de la sucesión si transcurrido dicho plazo no se hubiera llevado a cabo la adjudicación, así como al cederse los derechos hereditarios o al enajenarse bienes por la sucesión. En estos últimos casos, el Impuesto correspondiente a la adquisición por causas de muerte, se causará en el momento en que se realice la cesión o la enajenación independientemente del que se cause por el cesionario o por el adquirente; tratándose de adquisiciones efectuadas a través de fideicomiso, cuando: en el acto en el que el fideicomitente designa o se obliga a designar fideicomisario diverso de él, siempre que no tenga derecho a readquirir del fiduciario los bienes. El acto en el que el fideicomitente pierda el derecho a readquirir los bienes del fiduciario, si se hubiere reservado tal derecho. A los tres meses de que haya quedado firme la resolución judicial de prescripción positiva o información de dominio. Cuando se constituya o adquiera el usufructo o la nuda propiedad. Tratándose de adjudicaciones

por remate, a los seis meses posteriores a la fecha en que haya quedado firme la resolución que apruebe el remate en cuestión; a la fecha del contrato por el que se realice la transmisión de propiedad o derechos sobre la misma, por cualquier documento de carácter privado. En los contratos en los que la condición suspensiva consista en el otorgamiento de un crédito. Para adquisición, que celebre con instituciones bancarias o financieras, organismos públicos o similares, el momento en que se firme la escritura pública de adquisición.

En caso de incumplimiento, se sancionará con base en lo dispuesto por la legislación fiscal aplicable.

El Impuesto sobre Traslado de Dominio, se determinará y pagará aplicando la siguiente tarifa progresiva:

Número de Rango	Rango de Valores Catastrales		Cuota en PESOS	Cifra sobre el excedente del límite inferior
	Inferior	Superior		
1	0.00	88,109.52		0.036999
2	88,109.53	174,808.12	3,260.05	0.037751
3	174,808.13	346,817.00	6,533.09	0.038132
4	346,817.01	688,080.35	13,092.22	0.038516
5	688,080.36	1,365,142.33	26,236.63	0.038905
6	1,365,142.34	2,708,424.35	52,577.85	0.039297
7	2,708,424.36	5,373,478.12	105,365.31	0.039693
8	5,373,478.13	99,999,999.00	211,150.68	0.040093

A la base gravable de este Impuesto se le disminuirá el límite inferior que corresponda y a la diferencia de excedente de límite inferior se le aplicará la cifra sobre excedente límite inferior, al resultado se le sumará la cuota fija que corresponda y dará como resultado el Impuesto Sobre Traslado de Dominio a pagar.

Las deducciones contempladas para las viviendas de interés social y popular contempladas en la Ley de Hacienda de los Municipios del Estado de Querétaro no serán aplicables a la presente Ley.

Los causantes de este Impuesto, deberán presentar en la dependencia encargada de las finanzas públicas municipales de la demarcación correspondiente o a través de medios electrónicos una declaración o aviso que contendrá: los nombres y domicilios de las partes; fecha en que se extendió la escritura pública y su número, fecha de la celebración del contrato privado o fecha de la resolución administrativa, judicial o de cualquiera otra autoridad competente y fecha en que fue declarada firme en su caso; número de Notaría y nombre del Notario ante quien se haya extendido la escritura, mención de que se trata de contrato privado o indicación de qué autoridad dictó la resolución; la naturaleza o concepto del acto jurídico que se trate; identificación del inmueble, señalando su ubicación, nomenclatura si la tiene, superficie, linderos y nombre de los colindantes; antecedentes de propiedad o de posesión del inmueble en el Registro Público de la Propiedad y del Comercio del Estado de Querétaro; valor gravable conforme a las disposiciones contenidas en este numeral; clave catastral con la que se identifica el inmueble o inmuebles objeto de la traslación de dominio; monto del impuesto, su actualización y recargos, si fuere el caso, así como el cálculo desglosado de los mismos; copia certificada de la escritura pública, en su caso.

Las declaraciones deberán ser presentadas, conforme a las siguientes reglas:

- a) Si el acto o contrato traslativo de dominio se hace constar en escritura pública, la declaración será presentada por el Notario que la hubiera autorizado.
- b) Cuando se trate de actos o contratos que se hagan constar en documentos privados, la declaración será presentada indistintamente por el adquirente, el enajenante o un Notario y se deberá acompañar de la copia del contrato privado; y en los casos de la adquisición de la propiedad como consecuencia de una resolución administrativa, judicial o de cualquier otra autoridad competente, el contribuyente firmará la declaración y acompañará copia certificada de la resolución respectiva, con la constancia, en su caso, de la fecha en que fue declarada firme.

Las declaraciones de actos traslativos de dominio que se realice a través de Notario podrán ser presentadas a través de los medios electrónicos autorizados conforme a los lineamientos que se establezcan por la autoridad fiscal competente.

Las declaraciones deberán acompañarse del avalúo fiscal antes referido, a excepción de los siguientes casos:

- a) En las adquisiciones de inmuebles que hagan la Federación, las entidades federativas y los municipios, para formar parte del dominio público.
- b) En las adquisiciones de inmuebles que hagan los partidos políticos nacionales y estatales, siempre y cuando dichos inmuebles sean para la sede principal de sus instalaciones oficiales.
- c) En las adquisiciones de inmuebles que hagan los arrendatarios financieros al ejercer la opción de compra en los términos del contrato de arrendamiento financiero, si dicho Impuesto se cubrió cuando adquirió la arrendadora como acto necesario para la realización del contrato.
- d) En las adquisiciones de inmuebles fideicomitidos que hagan los fideicomisarios al extinguir el fideicomiso en los términos del contrato de fideicomiso, si dicho Impuesto se cubrió por cuenta del fideicomisario cuando adquirió la fiduciaria.
- e) En la transmisión del usufructo que se dé por causa de muerte.
- f) En la adquisición de propiedad por sucesión, siempre que se realice entre cónyuges o concubinos, ascendientes y descendientes en línea recta, sin limitación de grado y que dicho inmueble sea única propiedad del autor de la sucesión.
- g) En la transmisión de propiedad que se realice al constituir o disolver el patrimonio familiar, así como al modificar las capitulaciones matrimoniales.
- h) En las adquisiciones de inmuebles que hagan las instituciones de asistencia privada con domicilio en el Estado, siempre y cuando se encuentren constituidas conforme a la Ley que las regula.
- i) En las adquisiciones que hagan las personas físicas de predios que provengan de propiedad federal, estatal o municipal y que hayan sido regularizados mediante los programas de la Comisión para la Regularización de la Tenencia de la Tierra (CORETT).
- j) En la transmisión hereditaria que se realice a favor del o de los beneficiarios designados en el testamento sobre la vivienda de interés social.

Asimismo, se les agregará el recibo de pago de Impuesto Predial a la fecha de operación y cualquier otro gravamen fiscal derivados de los bienes inmuebles, expedidos dentro de los seis meses anteriores a la fecha de presentación del aviso de traslado de dominio en las oficinas de la dependencia encargada de las finanzas públicas correspondiente; o bien, se podrá exhibir constancia de no adeudo de Impuesto Predial, siempre y cuando el inmueble se encuentre al corriente dentro del plazo señalado.

El personal de la dependencia encargada de las finanzas públicas no recibirá las declaraciones y demás documentos cuando no cumplan los requisitos señalados.

Para adquirir cualquier bien inmueble o transmitir algún derecho real, el contribuyente deberá demostrar mediante el comprobante de pago oficial o certificado expedido por la dependencia encargada de las finanzas públicas, que el inmueble objeto de la operación está al corriente con el pago del Impuesto Predial.

La autoridad fiscal municipal competente, podrá verificar la determinación y pago del Impuesto Sobre Traslado de Dominio realizado por el sujeto de este Impuesto, con el fin de comprobar el completo y efectivo cumplimiento de las obligaciones fiscales a su cargo, lo anterior hasta por el tiempo de un año después de que se haya llevado a cabo el pago del Impuesto Sobre Traslado de Dominio.

El incumplimiento a lo dispuesto en el presente artículo será sancionado conforme a lo dispuesto por la legislación fiscal aplicable.

Únicamente se admitirá el trámite para el pago del Impuesto Sobre Traslado de Dominio, causado con motivo de los actos traslativos de dominio derivados de contratos privados celebrados entre particulares, cuando se haya formalizado ante Notario Público, o en su caso, hayan cumplido con los requisitos legales establecidos en el Código Civil del Estado de Querétaro.

Queda exceptuado de lo anterior, cuando se trate de un acto traslativo de dominio, en el que el enajenante sea una persona física o moral que se dedique, sea por su objeto social o por su actividad preponderante, a la realización de operaciones traslativas de dominio de inmuebles, salvo que dichos inmuebles los adquieran solamente para formar parte de su activo fijo; tendrán la obligación de presentar en la dependencia encargada de las finanzas públicas municipales, a través de los medios electrónicos correspondientes que disponga la autoridad competente, un aviso mensual que contenga la relación pormenorizada de los actos y contratos traslativos de dominio que hayan celebrado en el mes, debiendo precisar los datos a que se refiere este artículo y acompañar copia de los documentos respectivos. Esta obligación se cumplirá dentro de los quince días siguientes al mes en que se hubieran llevado a cabo las operaciones indicadas. Para el caso de que en el periodo de referencia no se hubiere celebrado operación alguna, así deberán manifestarlo los obligados.

Cuando el Impuesto no se hubiera pagado dentro de su plazo ordinario legal, éste se actualizará multiplicándolo por el factor que se obtenga de dividir el Índice Nacional de Precios al Consumidor del mes inmediato anterior a aquél en que se realice el pago, entre el mencionado índice correspondiente al mes anterior a aquél en que se efectúe la adquisición.

Las contribuciones no se actualizarán por fracción de mes, además deberán pagarse recargos por concepto de indemnización al fisco municipal por la falta de pago oportuno. Los recargos se aplicarán cada mes a razón del 2% sobre el monto del impuesto actualizado por el período que comprenderá desde el mes en que debió hacerse el pago hasta que el mismo se efectúe.

Las cantidades actualizadas conservan la naturaleza jurídica que tenían antes de la actualización.

**Ingreso anual estimado por este artículo \$36,399,283.00**

**Artículo 16.** El Impuesto sobre Fraccionamientos, Condominios, Fusión, Subdivisión y Relotificación de Predios, se sujetará a las bases y procedimientos señalados en la Ley de Hacienda de los Municipios del Estado de Querétaro se causará y pagará por M2 del área susceptible de venta, según el tipo de fraccionamiento o condominio de acuerdo con la siguiente tarifa:

TIPO	ZONA O FRACCIONAMIENTO	UMA X M2
Urbano	Residencial	0.25
	Habitación Popular	0.02
	Urbanización Progresiva	0.13
	Institucional	0.00
Campestre	Residencial	0.37
	Rústico	0.02
Industrial	Para industria ligera	0.13
	Para industria mediana	0.22
	Para industria pesada o grande	0.28
Comercial		0.10
Conjunto habitacional	Horizontal o vertical	De acuerdo al tipo de construcción que corresponda
Cementerios		0.06

En la subdivisión y en la relotificación de inmuebles, el impuesto se calculará aplicando al valor de la fracción objeto de la subdivisión, una tasa equivalente al 50% de la que se fije para calcular el pago del Impuesto sobre Traslado de Dominio.

El Impuesto determinado por concepto de Fraccionamientos, Condominios, Fusión, Subdivisión y Relotificación de Predios, deberá pagarse dentro de los 15 días siguientes a su autorización.

**Ingreso anual estimado por este artículo \$617,687.00**

**Artículo 17.** Cuando no se cubran las contribuciones a cargo del fisco municipal y no se paguen en la fecha establecida en las disposiciones fiscales, el monto de las mismas se actualizará desde el mes en que se debió hacer el pago y hasta que el mismo se efectúe, determinándose su cálculo a lo dispuesto en el Código Fiscal del Estado de Querétaro y la Ley de Hacienda de los Municipios del Estado de Querétaro.

Las cantidades actualizadas conservan la naturaleza jurídica que tenían antes de la actualización.

La falta de pago de un crédito fiscal en la fecha o plazo fijado determinará que el crédito sea exigible, quedando la autoridad exactora municipal en aptitud de iniciar el procedimiento administrativo de ejecución para su recuperación, junto con sus accesorios legales, indemnización, recargos, multas y gastos de ejecución, generados con motivo de la falta del pago de la contribución, de conformidad con lo dispuesto en el Código Fiscal del Estado de Querétaro.

**Ingreso anual estimado por este artículo \$4,083,687.00**

**Artículo 18.** Sobre los diferentes impuestos y derechos previstos en Leyes de Ingresos de ejercicios fiscales anteriores al 2019, se causará y pagará el Impuesto para Educación y Obras Públicas Municipales, a razón de una cantidad equivalente al 25% sobre su base gravable; el entero de este impuesto se hará en el momento en que sean cubiertos dichos impuestos y derechos.

Para los impuestos y derechos generados en los ejercicios fiscales 2019, no se causará el correspondiente Impuesto para Educación y Obras Públicas Municipales.

**Ingreso anual estimado por este artículo \$1,625,016.00**

**Artículo 19.** Por los Impuestos no comprendidos en los artículos de la Ley de Ingresos vigente, causados en ejercicios fiscales anteriores pendientes de liquidación o pago.

**Ingreso anual estimado por este artículo \$6,500,063.00**

**SECCIÓN SEGUNDA  
CONTRIBUCIONES DE MEJORAS**

**Artículo 20.** Las Contribuciones de Mejoras por obras públicas, se causarán y pagarán:

- I. Conforme a lo establecido en los convenios celebrados por este Municipio.

**Ingreso anual estimado por esta fracción \$0.00**

- II. Por el Estudio y Dictamen de Impacto Vial para los Desarrollos Inmobiliarios, se causará y pagará en los términos que para tales efectos señale la dependencia encargada de la Seguridad Pública, Policía y Tránsito Municipal:

**Ingreso anual estimado por esta fracción \$0.00**

**Ingreso anual estimado por este artículo \$0.00**

**Artículo 21.** Las Contribuciones de Mejoras no comprendidas en los artículos de la Ley de Ingresos vigente causados en ejercicios fiscales anteriores pendientes de liquidación o pago.

**Ingreso anual estimado por este artículo \$175,302.00**

**SECCIÓN TERCERA  
DERECHOS**

**Artículo 22.** Por el uso, goce, aprovechamiento o explotación de bienes del dominio público se causará y pagará:

- I. Por el uso, goce o aprovechamiento de bienes del dominio público se causará y pagará:

CONCEPTO	UMA
Sala de Usos Múltiples por evento y por día	47.00 a 55.00
Campo de Béisbol en Unidades Deportivas Municipales	0.50 a 5.00
Cancha de Fútbol 7 por partido, todo público, luz natural	0.50 a 2.00
Cancha de Fútbol 7 por partido, todo público, luz artificial	0.50 a 5.00
Cancha de Fútbol 7 por partido, ligas municipales y clubes comunitarios, luz natural	0.50 a 2.00
Cancha de Fútbol 7 por partido, ligas municipales y clubes comunitarios, luz artificial	0.50 a 5.00
Cancha de Fútbol Unidades Deportivas por partido, todo público, luz natural	0.50 a 2.00
Cancha de Fútbol Unidades Deportivas por partido, todo público, luz artificial	5.00 a 9.00
Cancha de Fútbol Unidades Deportivas por partido, ligas municipales y clubes comunitarios, luz natural	0.50 a 5.00
Cancha de Fútbol Unidades Deportivas por partido, ligas municipales y clubes comunitarios, luz artificial	5.00 a 9.00
Cancha de Fútbol empastado Unidades Deportivas por partido, todo público, luz natural	0.50 a 5.00
Cancha de Fútbol empastado Unidades Deportivas por partido, todo público, luz artificial	5.00 a 9.00
Cancha de Fútbol empastado Unidades Deportivas por partido, ligas municipales y clubes comunitarios, luz natural	0.50 a 5.00
Cancha de Fútbol empastado Unidades Deportivas por partido, ligas municipales y clubes comunitarios, luz artificial	5.00 a 9.00
Venta de agua a través de pipas con flete	2.60 a 5.30
Cancha de Tenis del Parque la Pila por hora	0.50 a 1.00
Cancha de Frontón	0.50 a 3.00
Silla plegable por unidad	0.037
Tablón	0.25
Toldo	19.08
Lona	15.50

Otras, conforme a lo que determine la autoridad competente, previo estudio o análisis de mercado.

**Ingreso anual estimado por esta fracción \$64,419.00**

- II. Por el uso de la vía pública para el ejercicio del comercio ambulante, puestos fijos y semifijos y así como para la venta de artículos en la vía pública se causará y pagará:



CONCEPTO	UMA
Con venta de cualquier clase de artículos, por día, por metro lineal en tianguis, por día	0.06 a 0.88
Con venta de cualquier clase de artículos, por M2, por día	0.06 a 1.00
Con uso de vehículos de motor, vendedores de cualquier clase de artículo, por mes	6.25
Con uso de casetas metálicas y puestos fijos, por mes	6.25
Con puesto semifijo, de cualquier clase de artículo, mensual	6.25
Uso temporal de la vía pública con stand de publicidad o información se pagará por M2, por día	0.02 a 10
Uso temporal de la vía pública para venta de artículos, bienes y servicios de exhibición se pagará por M2, por día	0.02 a 10
Cobro por el uso de piso en festividades, fiestas patronales y ferias para la venta de cualquier clase de artículos, por día	0.00 a 1.00
Cobro en festividades a vendedores ocasionales de cualquier clase de artículo, que no tenga asignado un lugar fijo en dicha festividad, y que expendan sus productos caminando u ocupen menos de un metro lineal de frente, pagarán diario	0.00 a 1.00
Cobro de piso para los juegos mecánicos y puestos de feria, que se instalan en la vía pública con motivo de las festividades, por metro lineal o diametral por día	0.00 a 1.00
Permisos temporales o provisionales se pagará por día y por M2	0.50 a 1.00

**Ingreso anual estimado por esta fracción \$853,846.00**

- III. Por la guarda de animales que transiten en vía pública sin vigilancia de sus dueños causarán y pagarán diariamente el equivalente a 4.00 UMA por cada uno de ellos.

Deberá sumarse a la tarifa anterior el costo relativo a los fletes, forrajes y otros conceptos que la autoridad determine.

**Ingreso anual estimado por esta fracción \$0.00**

- IV. Por la guarda de todos aquellos bienes entregados a la autoridad o recogidos de la vía pública por extravío, falta de permiso o por estar ubicados inadecuadamente, se causará y pagará, el equivalente a: 2.00 a 10.00 UMA por cada uno de ellos. Después de 15 días serán adjudicados al patrimonio del municipio, previa publicación en estrados.

**Ingreso anual estimado por esta fracción \$0.00**

- V. Por el uso de la vía pública como estacionamiento público municipal, se causará y pagará:

1. Por el servicio de pensión nocturna de 20:00 hrs. a 7:00 hrs. pagará, por mes: 0.27 a 1.00 UMA.

Ingreso anual estimado por este rubro \$ 0.00

2. Por el servicio de estacionamiento de las 7:00 hrs. a 20:00 hrs. pagará: 0.25 a 0.40 UMA.

- a) Por la primera hora: 0.3375 UMA.

Ingreso anual estimado por este inciso \$125,054.00

- b) Por las siguientes horas o fracción equivalente: 0.00 UMA.

Ingreso anual estimado por este inciso \$ 0.00

Ingreso anual estimado por este rubro \$125,054.00

**Ingreso anual estimado por esta fracción \$125,054.00**

- VI. Por el uso de la vía pública por los vehículos de transporte público y de carga se causará y pagará:

CONCEPTO	UMA
Sitios autorizados de taxi	3.75
Sitios autorizados para servicio público de carga	2.50

**Ingreso anual estimado por esta fracción \$0.00**

- VII. Por el uso de la vía pública por los vehículos de transporte público y de carga y maniobras de descarga, se causará y pagará:

1. Por el uso de las zonas autorizadas para los vehículos de transporte públicos y de carga, pagará por unidad por año:

CONCEPTO	UMA
Autobuses urbanos	3.75
Microbuses y taxibuses urbanos	3.75
Autobuses, microbuses y taxibuses suburbanos	3.75
Sitios autorizados y terminales de transporte foráneo	3.75

Ingreso anual estimado por este rubro \$0.00

2. Los vehículos que utilicen la vía pública en la zona indicada para efectuar maniobras de carga y descarga sólo podrán hacerlo en los días y horas que les sean autorizadas en el permiso correspondiente, fuera de este horario pagará por unidad, por hora: de 0.50 a 1.00 UMA.

Ingreso anual estimado por este rubro \$0.00

**Ingreso anual estimado por esta fracción \$0.00**

- VIII. Por el uso de la vía pública por circos, carpas y ferias derivados de contratos a corto tiempo, se causará y pagará: de 1.00 a 25.00 UMA.

**Ingreso anual estimado por esta fracción \$0.00**

- IX. Por poner andamios, tapiales, materiales para la construcción y similares, que de alguna manera sean obstáculo para el libre tránsito en la vía pública, se causará y pagará:

CONCEPTO	UMA
Por día y por M2	0.35 a 1.00

**Ingreso anual estimado por esta fracción \$0.00**

- X. A quien dé uso y ocupe la vía pública municipal mediante la colocación o fijación de cualquier bien mueble o cosa, causará y pagará conforme a lo siguiente:

1. Por la colocación de cabinas, casetas de control, postes y similares, por unidad pagará anualmente: 6.25 UMA.

Ingreso anual estimado por este rubro \$ 0.00

2. Por la servidumbre, ocupación y/o permanencia en la propiedad municipal de ductos, tuberías, colectores, emisores, acometidas, red subterránea, entre otros, pagará anualmente por metro lineal: De 0.20 a 5.00 UMA.

Ingreso anual estimado por este rubro \$ 0.00

3. Por la colocación de cables de mobiliario urbano para uso comercial (telefonía, internet, televisión por cable, transferencia de datos y/o sonidos), pagará anualmente por metro lineal: De 0.20 a 5.00 UMA.

Ingreso anual estimado por este rubro \$ 0.00

4. Por el uso de la vía pública para la colocación de casetas de kioscos, módulos, casetas, promocionales, pantallas, aparatos o cualquier otro similar de acuerdo a las disposiciones en materia de Desarrollo Urbano, para su posterior autorización por el Ayuntamiento, pagará por el periodo aprobado por unidad: De 15.00 a 20.00 UMA.

Ingreso anual estimado por este rubro \$0.00

5. Por la colocación de carpas de cualquier material, pagará, por día por M2: De 1.00 a 5.00 UMA.

Ingreso anual estimado por este rubro \$ 0.00

**Ingreso anual estimado por esta fracción \$ 0.00**

**Ingreso anual estimado por este artículo \$1,043,319.00**

**Artículo 23.** Por los servicios prestados relacionados con la obtención o revalidación de la Licencia Municipal de Funcionamiento, para los establecimientos mercantiles o industriales o de cualquier índole que operen, así como los que practiquen cualquier actividad para cuyo ejercicio la Ley exija la licencia correspondiente, se causará y pagará:

- I. La visita de verificación o inspección por la autoridad competente se causará y pagará: De 2.00 a 5.00 UMA.

**Ingreso anual estimado por esta fracción \$0.00**

- II. La visita de verificación o inspección practicada por la dependencia encargada de las Finanzas Públicas Municipales se causará y pagará conforme a la siguiente clasificación:

CLASIFICACIÓN	UMA
Agricultura, ganadería, aprovechamiento forestal, pesca y caza	1.00 a 5.00
Construcción	3.00 a 5.00
Industrias manufactureras	3.00 a 5.00
Comercio al por mayor	2.00 a 5.00
Comercio al por menor	1.00 a 5.00
Comercio al por menor de vinos y licores	2.00 a 5.00
Comercio al por menor de cerveza	2.00 a 5.00
Transportes, correos y almacenamientos	1.00 a 5.00
Servicios financieros y de seguros	2.00 a 5.00
Servicios inmobiliarios y de alquiler de bienes muebles e intangibles	2.00 a 5.00
Alquiler sin intermediación de salones para fiestas y convenciones	2.00 a 5.00
Servicios profesionales, científicos y técnicos	2.00 a 5.00
Dirección de corporativos y empresas	2.00 a 5.00
Servicios de apoyo a los negocios y manejo de desechos y servicios de remediación	2.00 a 5.00
Servicios educativos	2.00 a 5.00
Servicios de salud y de asistencia social	2.00 a 5.00
Servicios de esparcimiento cultural y deportivo y otros servicios recreativos	2.00 a 5.00
Servicios de alojamiento temporal y de preparación de alimentos y bebidas	2.00 a 5.00
Otros servicios excepto actividades de Gobierno	2.00 a 5.00

**Ingreso anual estimado por esta fracción \$0.00**

- III. Refrendo para el ejercicio de actividades permanentes se causará y pagará:

CLASIFICACIÓN	UMA
Construcción	3.00 a 100
Industrias	3.00 a 100
Comercio al por mayor	2.00 a 5.00
Comercio al por menor	2.00 a 5.00
Transportes, correos y almacenamientos	2.00 a 5.00
Servicios financieros y de seguros	2.00 a 5.00
Servicios inmobiliarios y de alquiler de bienes muebles e intangibles	2.00 a 5.00
Alquiler sin intermediación de salones para fiestas y convenciones	2.00 a 5.00
Servicios profesionales, científicos y técnicos	2.00 a 5.00
Dirección de corporativos y empresas	2.00 a 5.00
Servicios de apoyo a los negocios y manejo de desechos y servicios de remediación	2.00 a 5.00
Servicios educativos	2.00 a 5.00
Servicios de salud y de asistencia social	2.00 a 5.00
Servicios de esparcimiento cultural y deportivo y otros servicios recreativos	2.00 a 5.00
Servicios de alojamiento temporal y de preparación de alimentos y bebidas	2.00 a 5.00
Otros servicios excepto actividades de Gobierno	2.00 a 5.00

**Ingreso anual estimado por esta fracción \$865,242.00**

- IV. Empadronamiento o refrendo.

El costo de la placa, resello o modificación de empadronamiento municipal de funcionamiento, por las actividades, señaladas en la Ley de Hacienda de los Municipios del Estado de Querétaro, causará y pagará:

1. El costo de la placa, resello o modificación del empadronamiento municipal de funcionamiento, por las actividades sin venta de bebidas alcohólicas, señaladas en la Ley de Hacienda de los Municipios del Estado de Querétaro, pagará:

CONCEPTO	UMA
Por placa	3.40 a 100.00
Por resello	3.40 a 100.00
Por modificación	3.40 a 100.00

Placa provisional por la realización de eventos temporales que tengan como finalidad la exposición y venta de bienes y servicios tendrá un costo de 16.00\_a 680.00 UMA y adicionalmente por cada stand autorizado en dicho evento se pagará: 1.00 a 40.00 UMA.

El cobro de placa por apertura será de forma proporcional de acuerdo al mes en que se realice el trámite correspondiente ante la dependencia encargada de las Finanzas Públicas Municipales.

Ingreso anual estimado por este rubro \$21,400.00

2. El costo de placa de empadronamiento municipal con giros de alcoholes de acuerdo la clasificación contenida en el artículo 12 de la Ley Sobre Bebidas Alcohólicas del Estado de Querétaro, pagará:

AUTORIZACIÓN	GIRO	APERTURA	REFRENDO
		UMA	
Pulque	Pulquería	62.50	12.00 a 30.00
Cerveza	Salón de eventos	56.25	22.00 a 30.00
	Billar	50.00	18.00 a 25.00
	Restaurante	143.75	20.00 a 50.00
	Fonda, cenaduría, lonchería, ostionería, marisquería y taquería	62.50	22.00 a 30.00
	Centro turístico y balneario	78.75	28.00 a 50.00
	Depósito de cerveza	150.00	22.00 a 30.00
	Tienda de autoservicio, de conveniencia y similares	300.00	120.00 a 171.00
	Miscelánea y similares	25.00	15.00 a 20.00
	Cervecería	137.50	70.00 a 80.00
Pulque y Cerveza	Pulquería y Cerveza	137.50	30.00 a 65.00
Cerveza, Vinos de Mesa y Vinos	Salón de eventos	56.25	22.00 a 29.00
	Cantina	187.50	45.00 a 60.00
	Tienda de autoservicio, de conveniencia y similares	300.00	100.00 a 180.00
	Discoteca	187.50	75.00 a 100.00
	Bar	187.50	75.00 a 100.00
	Hotel	156.25	36.00 a 50.00
	Restaurante	143.75	20.00 a 50.00
	Vinatería	212.50	50.00 a 70.00
	Vinícola	250.00	150.00 a 180.00

Modificaciones de placa con giro de venta de alcoholes en envase cerrado	UMA
Cambio de titular, razón social, aumento o cambio de giro.	20.00 a 25.00

Modificaciones de placa con giro de venta de alcoholes en envase abierto	UMA
Cambio de titular, razón social, aumento o cambio de giro.	20.00 a 25.00

Ingreso anual estimado por este rubro \$66,436.00

Para el otorgamiento de la Licencia Municipal de Funcionamiento Anual, por apertura o refrendo para establecimientos comerciales, industriales o de servicios, así como cualquier actividad para cuyo ejercicio la Ley exija la Licencia, deberán estar al corriente en sus obligaciones fiscales establecidas por las leyes, convenios de colaboración, acuerdos y decretos en materia fiscal dentro del Ejercicio Fiscal 2019 y ejercicios fiscales anteriores, así como presentar los siguientes requisitos (señalando en forma enunciativa mas no limitativa): el Visto Bueno de Protección Civil Municipal, Dictamen o Visto bueno de la dependencia encargada de ecología y medio ambiente municipales, Dictamen de Uso de Suelo, Factibilidad de Giro, pago del Impuesto Predial, pago de multas administrativas y pago de Multas Federales no Fiscales impuestas por autoridades administrativas a que tenga derecho a percibir el Municipio de Tequisquiapan, Qro., asimismo deberán cumplir con todos los requisitos que cada Dependencia Municipal exija de acuerdo a las disposiciones legales que en su caso se señalen. Solo por autorización expresa del Presidente Municipal Constitucional, se podrán expedir Licencias Municipales sin necesidad de cumplir con los requisitos anteriormente señalados comprobando que la actividad ejercida creará y aumentará la generación de empleos.

A partir del primer día hábil del mes de enero del año siguiente, los interesados deberán iniciar la renovación de su Licencia, debiéndose concluir el trámite a más tardar el treinta y uno de marzo del mismo año; en casos excepcionales, el encargado de las finanzas públicas municipales podrá autorizar licencias provisionales por periodos bimestrales o trimestrales durante todo el ejercicio fiscal 2019.

Ingreso anual estimado por esta fracción \$87,836.00

V. Por ampliación de horario se causará y pagará por hora extra diaria, conforme a la siguiente clasificación:

CLASIFICACIÓN	UMA
Agricultura, Ganadería, Aprovechamiento Forestal, Pesca y caza	0.05 a 5.00
Construcción	0.05 a 5.00
Industrias Manufactureras	0.05 a 5.00
Comercio al por mayor	0.05 a 5.00
Comercio al por menor	0.05 a 5.00
Comercio al por menor de vinos y licores	1.50 a 30.00
Comercio al por menor de cerveza	1.50 a 30.00
Transportes, Correos y Almacenamientos	0.05 a 5.00
Servicios financieros y de seguros	0.05 a 5.00
Servicios inmobiliarios y de alquiler de bienes muebles e intangibles	0.05 a 5.00
Alquiler sin intermediación de salones para fiestas y convenciones	0.05 a 5.00
Servicios profesionales, científicos y técnicos	0.05 a 5.00
Dirección de corporativos y empresas	0.05 a 5.00
Servicios de apoyo a los negocios y manejo de desechos y servicios de remediación	0.05 a 5.00
Servicios Educativos	0.05 a 5.00
Servicios de salud y de asistencia social	0.05 a 5.00
Servicios de esparcimiento cultural y deportivo y otros servicios recreativos	0.05 a 5.00
Servicios de alojamiento temporal y de preparación de alimentos y bebidas	0.05 a 5.00
Otros servicios excepto actividades de Gobierno	0.05 a 5.00

**Ingreso anual estimado por esta fracción \$55,475.00**

VI. Para los entretenimientos públicos permanentes, se causará y pagará: 0.05 a 5.00 UMA.

**Ingreso anual estimado por esta fracción \$0.00**

**Ingreso anual estimado por este artículo \$1,008,553.00**

**Artículo 24.** Por los servicios prestados por diversos conceptos relacionados con construcciones y urbanizaciones se causará y pagará:

I. Por licencias de construcción, se causará y pagará:

1. Por los derechos de trámite y autorización en su caso, previo a la licencia anual de construcción pagará por cada M2 de construcción, la tarifa correspondiente según la siguiente tabla:

TIPO	ZONA O FRACCIONAMIENTO	UMA x M2
Urbano	Residencial	0.375
	Habitación Popular	0.125
	Urbanización Progresiva	0.125
	Institucional	0.00
Campestre	Residencial	0.50
	Rústico	0.375
Industrial	Para industria ligera	0.4375
	Para industria mediana	0.50
	Para industria pesada o grande	0.5625
Comercial		0.3125
Radio base celular o sistema de transmisión de radiofrecuencia (cualquier tipo)	Por instalación de cualquier tipo de antena de telefonía comercial más el costo por M2 que se señala en la tabla para comercial aplicado en las instalaciones complementarias	625.00
Radio base celular o sistema de transmisión de radiofrecuencia (cualquier tipo)	M2	0.50 a 1.00
Cementerios		0.30 a 1.00

Por el refrendo de licencia de construcción en cualquiera de sus modalidades, el costo por M2 será el resultado de la multiplicación del costo unitario señalado en la presente tabla por el porcentaje que reste para concluir la obra.

La recepción del trámite de Licencia de Construcción en cualquier modalidad, independientemente del resultado de la misma, el cual se tomará como anticipo si resulta favorable, pagará: 1.00 a 20.00 UMA.

Ingreso anual estimado por este rubro \$736,664.00

**Ingreso anual estimado por esta fracción \$736,664.00**

**II. Por Licencias de construcción de bardas, tapiales y demoliciones se causará y pagará:**

1. Por demolición total o parcial, ya sea a solicitud del interesado o por dictamen de la Dirección de Desarrollo Urbano por condiciones de seguridad, o en el caso de que el constructor no haya respetado los lineamientos especificados en la correspondiente licencia de construcción, o por haber construido sin la licencia respectiva, pagará en función del tipo de material por M2: 1.25 UMA.

Ingreso anual estimado por este rubro \$2,206.00

2. Por la construcción de tapiales, por metro lineal pagará:

- a) Bardas y tapiales: 6.25 UMA.

Ingreso anual estimado por este inciso \$0.00

- b) Circulado con malla: 6.25 UMA.

Ingreso anual estimado por este inciso \$0.00

Ingreso anual estimado por este rubro \$0.00

3. Para los casos de licencia de construcción, placa identificación, bardeos y demoliciones, pagará un cobro inicial por licencia de: 6.25 UMA.

Ingreso anual estimado por este rubro \$28,585.00

**Ingreso anual estimado por esta fracción \$30,791.00**

**III. Por alineamiento, nomenclatura y número oficial, se causará y pagará:**

1. Por la constancia de alineamiento según el tipo de densidad o uso establecido en los Planes y Programas de Desarrollo Urbano vigentes, pagará:

TIPO	FRACCIONAMIENTOS O CONDOMINIOS	UMA POR METRO LINEAL
Urbano	Residencial	0.375
	Habitacional popular	0.1875
	De urbanización progresiva	0.1875
	Institucionales	0.00
Campestre	Residencial	0.50
	Rústico	0.25
Industrial	Para industria ligera	1.25
	Para industria mediana	1.25
	Para industria pesada	1.875
Comercial y de servicios		1.25
Otros usos no especificados		1.25

Ingreso anual estimado por este rubro \$98,123.00

2. Por derechos de nomenclatura de calles de fraccionamientos pagará:

- a) Por calle hasta 100 metros lineales pagará: 6.59 a 10.00 UMA.

Ingreso anual estimado por este inciso \$0.00

- b) Por longitudes excedentes, por cada 10 metros lineales pagará: 0.825 UMA.

Ingreso anual estimado por este inciso \$0.00

Ingreso anual estimado por este rubro \$0.00

3. Por designación de número oficial, según el tipo de construcción en los diversos fraccionamientos o condominios pagará:

TIPO	FRACCIONAMIENTOS O CONDOMINIOS	UMA
Urbano	Residencial	6.25
	Habitacional popular	1.875
	De urbanización progresiva	1.875
	Institucionales	0.00
Campestre	Residencial	12.50
	Rústico	6.25
Industrial	Para industria ligera	18.75
	Para industria mediana	25.00
	Para industria pesada	31.25
Comercial		12.50

Ingreso anual estimado por este rubro \$68,344.00

4. Por certificación de terminación de obra y construcción de edificaciones pagará: De 2.00, a 20.00 UMA.

Ingreso anual estimado por este rubro \$159,490.00

**Ingreso anual estimado por esta fracción \$325,957.00**

IV. Por revisión de proyecto arquitectónico, se causará y pagará:

TIPO DE PROYECTO		UMA	
Habitacional	De 5 a 30 viviendas	2.50	
	De 31 a 60 viviendas	6.25	
	De 61 a 90 viviendas	12.50	
	De 91 a 120 viviendas	15.00	
Servicios	Educación	2.50	
	Cultura	Exhibiciones	2.50
		Centros de información	2.50
		Instalaciones religiosas	2.50
	Salud	Hospitales, clínicas	2.50
		Asistencia social	2.50
		Asistencia animal	2.50
	Comercio	Tiendas y expendios de productos básicos	6.25
		Tiendas de autoservicio	6.25
		Tiendas de departamentos	6.25
		Tiendas de especialidades y centros comerciales	6.25
		Ventas de materiales de construcción y vehículos	6.25
		Tiendas de servicios	6.25
	Abasto	Almacenamiento y abasto menos de 1000 M2	15.00
		Más de 1000 M2	25.00
	Comunicaciones		25.00
	Transporte		25.00
	Recreación	Recreación social	6.25
		Alimentación y bebidas	6.25
		Entretenimiento	6.25
	Deportes	Deportes al aire libre y acuáticos	6.25
		Clubes a cubierto	6.25
	Servicios urbanos	Defensa, policía, bomberos, emergencias	6.25
		Cementerios, mausoleos, crematorios y agencias de inhumaciones	15.00
		Basureros	25.00
	Administración	Administración Pública	0.00
		Administración Privada	6.25
Alojamiento	Hoteles	15.00	
	Moteles	15.00	
Industrias	Aislada	25.00	
	Pesada	25.00	
	Mediana	25.00	
	Ligera	25.00	
Espacios abiertos	Plazas, jardines, parques y cuerpos de agua	6.25	
Infraestructura	Torres, antenas, depósitos, almacenaje, cárcamos y bombas	6.25	
Agropecuario, forestal y acuífero		15.00	

Ingreso anual estimado por esta fracción \$6,163.00

V. Por la revisión a proyecto de fraccionamientos, se causará y pagará:

CONCEPTO		UMA			
		DE 0 HASTA 1.99 HAS.	DE 2 HASTA 4.99 HAS.	DE 5 HASTA 9.99 HAS.	DE 10 O MÁS HAS.
Urbano	Residencial	53.75	72.50	90.00	107.50
	Popular	35.00	53.75	72.50	90.00
	Urbanización progresiva	27.50	36.25	45.00	53.75
	Institucional	17.50	27.50	36.25	45.00
Campestre	Residencial campestre	53.75	72.50	90.00	107.50
	Rústico Campestre	36.25	53.75	72.50	90.00
Industrial	Microindustria	62.50	72.50	81.25	90.00
	Ligera	72.50	81.25	90.00	98.75
	Mediana	80.00	90.00	98.75	107.50
	Pesada	90.00	98.75	107.50	117.50
Comercial		98.75	107.5	117.5	126.25
Cementerios		27.50	36.25	45.00	53.75
Otros no especificados		98.75	107.5	117.5	126.25

Ingreso anual estimado por esta fracción \$1,046.00

VI. Por el dictamen técnico sobre autorización del proyecto, avance de obra de urbanización o venta provisional de lotes de fraccionamientos y condominios; y por la fusión, división, subdivisión o relotificación de predios, se causará y pagará:

1. Por las licencias o permisos por la fusión, división o subdivisión de bienes inmuebles, se pagará el equivalente a 10.00 UMA en la fecha de la autorización, por cada fracción resultante, exceptuando el resto del predio.

Ingreso anual estimado por este rubro \$180,100.00

2. Por licencia para fraccionar se pagará de acuerdo a la superficie vendible del fraccionamiento por M2:

TIPO	FRACCIONAMIENTOS O CONDOMINIOS	UMA
Urbano	Residencial	0.05
	Habitacional popular	0.0375
	De urbanización progresiva	0.025
	Institucionales	0
Campestre	Residencial	0.0375
	Rústico	0.0375
Industrial	Para industria ligera	0.0375
	Para industria mediana	0.0375
	Para industria pesada	0.0375
Comercial		0.0375
Conjunto habitacional Horizontal o vertical		0.0375

Ingreso anual estimado por este rubro \$0.00

3. Dictamen técnico para la recepción de fraccionamientos. Se pagará conforme previo estudio a precios vigentes en el mercado: 10.00 a 60.00 UMA.

Ingreso anual estimado por este rubro \$0.00

**Ingreso anual estimado por esta fracción \$180,100.00**

VII. Por el dictamen técnico para la renovación de licencia de fraccionamientos y condominios, se causará y pagará:

CONCEPTO		UMA			
		DE 0 HASTA 1.99 HAS.	DE 2 HASTA 4.99 HAS.	DE 5 HASTA 9.99 HAS.	DE 10 Ó MÁS HAS.
Urbano	Residencial	2.5	120	150	180
	Popular	60	90	120	150
	Urbanización progresiva	45	60	75	90
	Institucional	30	45	60	75



Campestre	Residencial campestre	90	120	150	180
	Rústico campestre	60	90	120	150
Industrial	Micro Industria	105	120	135	150
	Ligera	120	135	150	165
	Mediana	135	150	165	180
	Pesada	150	165	180	195
Comercial		165	180	195	210
Cementerios		45	60	75	90
Otros no especificados		165	180	195	210

**Ingreso anual estimado por esta fracción \$0.00**

**VIII.** Por la relotificación de fraccionamientos y condominios, se causará y pagará:

CONCEPTO		UMA			
		DE 0 HASTA 1.99 HAS.	DE 2 HASTA 4.99 HAS.	DE 5 HASTA 9.99 HAS.	DE 10 O MÁS HAS.
Urbano	Residencial	53.75	62.50	72.50	81.25
	Popular	45.00	53.75	62.50	72.50
	Urbanización progresiva	36.25	45.00	53.75	62.50
	Institucional	27.50	36.25	45.00	53.75
Campestre	Residencial campestre	53.75	62.50	72.50	81.25
	Rústico campestre	45.00	53.75	62.50	72.50
Industrial	Microindustria	53.75	62.50	72.50	81.25
	Ligera	72.50	81.25	90.00	107.50
	Mediana	90.00	98.75	107.50	117.50
	Pesada	107.50	117.50	126.25	135.00
Comercial		72.50	81.25	90.00	98.75
Cementerios		36.25	45.00	53.75	62.50
Otros no especificados		72.50	81.25	90.00	98.75

**Ingreso anual estimado por esta fracción \$0.00**

**IX.** Por ajustes de medidas de los fraccionamientos y condominios, se causará y pagará:

CONCEPTO		UMA			
		DE 0 HASTA 1.99 HAS.	DE 2 HASTA 4.99 HAS.	DE 5 HASTA 9.99 HAS.	DE 10 O MÁS HAS.
Urbano	Residencial	36.25	45.00	53.75	62.50
	Popular	27.50	36.25	45.00	53.75
	Urbanización progresiva	27.50	36.25	45.00	53.75
	Institucional	17.50	27.50	36.25	45.00
Campestre	Residencial campestre	45.00	53.75	62.50	72.50
Industrial	Microindustria	36.25	45.00	53.75	62.50
	Ligera	45.00	53.75	62.50	72.50
	Mediana	53.75	62.50	72.50	81.25
	Pesada	62.50	72.50	81.25	90.00
Comercial		53.75	62.50	72.50	81.25
Cementerios		27.50	36.25	45.00	53.75
Otros no especificados		53.75	62.50	72.50	81.25

**Ingreso anual estimado por esta fracción \$ 0.00**

**X.** Por reposición de copias de planos de fraccionamientos y condominios se causará y pagará: De 15.00 a 24.00 UMA.

1. Por búsqueda y reposición de planos y documentos, se pagará por cada uno conforme a la siguiente tabla:

TIPO	UMA
Búsqueda de plano	8.75
Búsqueda de documento	8.75
Reposición de plano	12.50
Reposición de documento	12.50
Reposición de expediente	12.50

Ingreso anual estimado por este rubro \$1,535.00

**Ingreso anual estimado por esta fracción \$1,535.00**

- XI. Por constancias de fraccionamientos emitidas por la dependencia municipal competente, se causará y pagará: De 5.00 a 24.00 UMA.

**Ingreso anual estimado por esta fracción \$0.00**

- XII. Por la certificación de documentos o planos de fraccionamientos y condominios, se causará y pagará: 20.00 a 36.00 UMA.

**Ingreso anual estimado por esta fracción \$0.00**

- XIII. Por la revisión a proyectos para condominios, se causarán y pagarán:

UNIDADES	UMA
De 2 a 3 Unidades	6.25
De 4 a 6 Unidades	12.50
De 7 a 10 Unidades	22.50
De 11 a 15 Unidades	30.00
De 16 a 30 Unidades	37.50
De 31 a 45 Unidades	45.00
De 46 a 60 Unidades	52.50
De 61 a 75 Unidades	60.00
De 76 a 90 Unidades	67.50
De 91 o más Unidades	75.00

**Ingreso anual estimado por esta fracción \$0.00**

- XIV. Por la emisión de la declaratoria de régimen de propiedades en condominio, se causarán y pagarán:

UNIDADES	UMA
De 2 a 3 Unidades	15.00
De 4 a 6 Unidades	30.00
De 7 a 10 Unidades	52.50
De 11 a 15 Unidades	75.00
De 16 a 30 Unidades	90.00
De 31 a 45 Unidades	105.00
De 46 a 60 Unidades	120.00
De 61 a 75 Unidades	135.00
De 76 a 90 Unidades	150.00
De 91 o más Unidades	165.00

**Ingreso anual estimado por esta fracción \$0.00**

- XV. Por servicio de apoyo técnico, se causarán y pagarán:

1. Por concepto de expedición de copias fotostáticas simples de planos, anexos técnicos y planos de base, específicos del área de estudio se pagarán: De 2.00 a 4.00 UMA.

Ingreso anual estimado por este rubro \$0.00

2. Por expedición de copias fotostáticas simples de información de planos y programas técnicos se pagarán: De 0.70 a 4.00 UMA.

Ingreso anual estimado por este rubro \$0.00

3. Por expedición de copias heliográficas o bond de planos simples con información de infraestructura básica se pagarán: 5.00 UMA.

Ingreso anual estimado por este rubro \$0.00

4. Por expedición de copias heliográficas o bond de planos simples con información de diagnóstico urbanos se pagarán: 15.00 UMA. Si incluye memoria técnica se pagará adicional: 5.00 UMA.

Ingreso anual estimado por este rubro \$0.00

5. Por reposición de expedientes se pagarán: 8.75 UMA.

Ingreso anual estimado por este rubro \$0.00

6. Por la expedición de copias heliográficas o bond de planos simples con información de cabecera municipal, se pagará a razón de: 10.00 UMA.

Ingreso anual estimado por este rubro \$0.00

7. Por la expedición de planos sencillos por medios magnéticos se pagará: 12.00 a 24 UMA.

Ingreso anual estimado por este rubro \$0.00

8. En copias certificadas en los conceptos anunciados, con anterioridad se pagará a razón de: 5.00 UMA.

Ingreso anual estimado por este rubro \$0.00

**Ingreso anual estimado por esta fracción \$0.00**

- XVI. Por concepto de licencia provisional de construcción, con base en los reglamentos vigentes en la materia, se causarán y pagarán:

CONCEPTO		UMA POR M2
Urbano	Residencial	0.45
	Popular	0.10
	Urbanización progresiva	0.0875
	Institucional	0.00
Campestre	Residencial	0.20
	Rústico	0.10
Industrial	Ligera	0.2375
	Mediana	0.3125
	Pesada	0.375
Comercial		0.2125
Educación		0.30
Otros no especificados		0.225

**Ingreso anual estimado por esta fracción \$0.00**

- XVII. Por supervisión de obras de urbanización en fraccionamientos y condominios, de acuerdo a lo dispuestos en el artículo 163 del Código Urbano del Estado de Querétaro se causará y pagará aplicándosele al presupuesto de la obra el 1.5% del costo de las obras de urbanización.

**Ingreso anual estimado por esta fracción \$285,601.00**

- XVIII. Por carta urbana del Plan de Desarrollo Urbano, cada una, se causará y pagará: 6.25 UMA.

**Ingreso anual estimado por esta fracción \$347.00**

- XIX. Por ruptura y reparación de pavimento de la vía pública por cualquier concepto, se causará y pagará por M2:

CONCEPTO	UMA
Adoquín	15.00
Asfalto	3.75
Concreto	6.875
Empedrado asentado con Mortero	3.75
Empedrado asentado con Tepetate	1.875
Otros	De acuerdo a estudio técnico y precio vigente en el mercado.

**Ingreso anual estimado por esta fracción \$685.00**

- XX. Por dictamen de uso de suelo y factibilidad de giro, se causará y pagará hasta por los primeros 100 M2:

CONCEPTO	UMA	
Urbano	Residencial	15.00
	Habitacional Popular	8.75
	Urbanización Progresiva	8.75
	Institucionales	8.75
Campestre	Residencial	15.00
	Rústico	15.00
Industrial	Para Microindustria	17.50
	Para Industria ligera	22.50

CONCEPTO		UMA
	Para Industria mediana	30.00
	Para Industria pesada	37.50
Comercial		22.50

Para el cobro de los metros cuadrados excedentes, adicionalmente se pagará la cantidad que resulte de la aplicación de la siguiente fórmula:

$$1 \text{ UMA} \times \text{No. de M2 excedentes} / \text{Factor Único}$$

USO	FACTOR ÚNICO
Popular	150.00
Media	80.00
Residencial	50.00
Campestre	40.00
Industrial	100.00
Otros	80.00

**Ingreso anual estimado por esta fracción \$78,171.00**

**XXI.** Por dictamen de factibilidad de poda y aprovechamiento de árboles se causará y pagará:

1. Para poda y aprovechamiento de árboles, se pagará:

a) De 1 a 5 árboles: 3.00 a 10.00 UMA.

Ingreso anual estimado por este inciso \$0.00

b) De 6 árboles en adelante además de la tarifa anterior por cada árbol excedente: 3.75 UMA.

Ingreso anual estimado por este inciso \$0.00

Ingreso anual estimado por este rubro \$0.00

**Ingreso anual estimado por esta fracción \$0.00**

**XXII.** Por los servicios de vigilancia, inspección y control necesarios para la ejecución de obras, se retendrá el 2.0% sobre el importe de cada estimación de trabajo, se causará y pagará.

**Ingreso anual estimado por esta fracción \$51,606.00**

**Ingreso anual estimado por este artículo \$1,698,666.00**

**Artículo 25.** Por el Servicio de Agua Potable, Alcantarillado y Saneamiento se causará y pagará:

I. Por la prestación del servicio de agua potable se causará y pagará: 0 UMA.

**Ingreso anual estimado por esta fracción \$0.00**

II. Por la prestación del servicio de alcantarillado y saneamiento se causará y pagará: 0 UMA.

**Ingreso anual estimado por esta fracción \$0.00**

Las tarifas para el cobro, por derechos como contraprestación del servicio de agua potable, alcantarillado y saneamiento para los diferentes usos, serán aplicados de conformidad con lo que establece la Ley de Hacienda de los Municipios del Estado de Querétaro y en su caso el Código Urbano del Estado de Querétaro.

**Ingreso anual estimado por este artículo \$0.00**

**Artículo 26.** En la determinación del Derecho de Alumbrado Público atender a lo dispuesto en la Ley de Hacienda de los Municipios del Estado de Querétaro, en relación a que para su cobro se atienda a la firma del convenio con la Comisión Federal de Electricidad.

**Ingreso anual estimado por este artículo \$4,594,648.00**

**Artículo 27.** Por los servicios prestados por el Registro Civil Estatal y que en su caso sean cobrados por el Municipio, cuando este organice el registro civil, se causarán y pagarán los siguientes derechos, de acuerdo a las tarifas que se detallan a continuación:

I. Servicios ordinarios y extraordinarios incluyendo la expedición de acta, se causará y pagará:

CONCEPTO		UMA
Asentamiento de acta de reconocimiento de hijos:	En oficialía en días y horas hábiles	1.09375
	En oficialía en días y horas inhábiles	3.28125
	A domicilio en día y horas hábiles	6.5625
	A domicilio en día y horas inhábiles	10.9375
Celebración y acta de matrimonio en oficialía:	En día y hora hábil matutino	7.65625
	En día y hora hábil vespertino	9.84375
	En sábado o domingo	19.6875
Celebración y acta de matrimonio a domicilio:	En día y hora hábil matutino	26.5625
	En día y hora hábil vespertino	32.8125
	En sábado o domingo	39.0625
Celebración y acta de matrimonio colectivo en campaña, por cada pareja		1.5625
Procedimiento y acta de divorcio administrativo		78.125
Asentamiento de actas de divorcio judicial		5.46875
Asentamiento de actas de defunción:	En día hábil	1.09375
	En día inhábil	3.28125
	De recién nacido muerto	1.09375
Constancia de denuncia de nonato según artículo 325 del Código Civil del Estado de Querétaro		0.546875
Inscripción de ejecutoria que declara: Incapacidad legal para administrar bienes, ausencia, presunción de muerte o tutela de incapacitados		5.46875
Rectificación de acta		1.09375
Constancia de inexistencia de acta		1.09375
Constancia de cualquier acto expedido por la Oficialía del Registro Civil, por cada hoja		1.09375
Inscripción de actas levantadas en el extranjero		4.6875
Copias certificadas de documentos expedidos por la Dirección Estatal del Registro Civil, por cada hoja		1.09375
De otro Estado convenido. La tarifa será independientemente de los cobros que haga la autoridad que la expide y del envío según convenio o disposición correspondiente		3.125
Uso del sistema informático para expedición de certificación automática por documento		0.125
Uso del sistema informático por autoridad distinta al Registro Civil, por documento		1.25
Aclaración administrativa de acta		1.09375
Anotación marginal		1.09375
Copia certificada de cualquier documento expedido por la Oficialía del Registro Civil, por cada hoja		1.09375
Búsqueda de cualquier acta, por acta y por un periodo de hasta 5 años		1.09375

Por el traslado a domicilio para realizar el asentamiento de registro de nacimiento se causará y pagará:

CONCEPTO	UMA
En días y hora hábiles	6.25
En días y hora inhábiles	8.75

Los actos se efectuarán previa presentación del recibo de pago que en cada caso expida la dependencia encargada de las Finanzas Públicas Municipales.

**Ingreso anual estimado por esta fracción \$1,184,830.00**

**Ingreso anual estimado por este artículo \$1,184,830.00**

**Artículo 28.** Por los servicios prestados por la dependencia encargada de la Seguridad Pública, Policía y Tránsito Municipal, se causará y pagará:

- I. Por la contratación y servicio de vigilancia, se causará y pagará: 4.00 a 7.00 UMA, por cada elemento de la corporación que intervenga.

**Ingreso anual estimado por esta fracción \$0.00**

- II. Otros Servicios causará y pagará: 2.50 a 7.00 UMA

**Ingreso anual estimado por esta fracción \$11,051.00**

**Ingreso anual estimado por este artículo \$11,051.00**

**Artículo 29.** Por los servicios prestados por la dependencia encargada de los Servicios Públicos Municipales se causarán y pagarán por los siguientes conceptos:

I. Por arreglo, conservación y mantenimiento de la vía pública se causará y pagará, en función de los costos, que se originen en cada caso particular, según la tarifa mensual de: 6.00 a 72.00 UMA.

1. Por poda y aprovechamiento de árboles por cada árbol, se pagará: De 5.00 a 9.00 UMA.

Ingreso anual estimado por este rubro \$0.00

**Ingreso anual estimado por esta fracción \$0.00**

II. Por arreglo de predios baldíos por cada M2, se causará y pagará: 0.30 a 3.00 UMA

**Ingreso anual estimado por esta fracción \$0.00**

III. Por depósito de residuos sólidos urbanos no peligrosos en Relleno Sanitario Municipal y por su transferencia y disposición final al Centro de Manejo Integral de Residuos de Querétaro, se causará y pagará: 3.00 a 5.00 UMA por tonelada y por fracción la parte proporcional.

**Ingreso anual estimado por esta fracción \$41,277.00**

IV. Por recolección domiciliar de basura no doméstica, se causará y pagará: por tonelada o fracción, de 4.50 a 6.00 UMA y por fracción después de una tonelada como mínimo se causará y pagará la parte proporcional.

**Ingreso anual estimado por esta fracción \$159,398.00**

V. Por otros servicios prestados por la dependencia, se causará y pagará de acuerdo a estudio previo y tarifa concertada:

1. Por los servicios de vigilancia, se pagará: 2.50 UMA.

Ingreso anual estimado por este rubro \$0.00

2. Por otros servicios, se pagará: De 0.67 a 2.00 UMA.

Ingreso anual estimado por este rubro \$34,044.00

**Ingreso anual estimado por esta fracción \$34,044.00**

**Ingreso anual estimado por este artículo \$234,719.00**

**Artículo 30.** Por los servicios prestados por los panteones municipales, se causará y pagará por lo siguiente:

Para la aplicación de las tarifas señaladas en el presente, se tomará en cuenta el domicilio del solicitante.

I. Por los servicios de inhumación se causará y pagará:

1. En panteones municipales se pagará: 5.625 UMA.

Ingreso anual estimado por este rubro \$94,867.00

2. En panteones particulares se pagará: 0.00 UMA.

Ingreso anual estimado por este rubro \$0.00

**Ingreso anual estimado por esta fracción \$94,867.00**

II. Por los servicios de exhumación se causará y pagará:

1. En panteones municipales se pagará: 2.825 UMA.

Ingreso anual estimado por este rubro \$0.00

2. En panteones particulares se pagará: 0.00 UMA.

Ingreso anual estimado por este rubro \$0.00

**Ingreso anual estimado por esta fracción \$0.00**

III. Por el permiso de cremación y de traslado de cadáveres humanos o restos áridos y cenizas, se causará y pagará: De 5.00 a 7.00 UMA.

**Ingreso anual estimado por esta fracción \$33,470.00**

IV. Por el servicio y/o usufructo de criptas en los panteones municipales, por cada una se causará y pagará: De 10.00 a 27.00 UMA.

Las criptas estarán sujetas a la temporalidad según contrato aprobado por el Ayuntamiento.

**Ingreso anual estimado por esta fracción \$26,390.00**

V. Por los servicios funerarios municipales se causará y pagará: 0.00 UMA.

**Ingreso anual estimado por esta fracción \$0.00**

VI. Por el pago de perpetuidad de una fosa se causará y pagará: 0.00 UMA.

**Ingreso anual estimado por esta fracción \$0.00**

**Ingreso anual estimado por este artículo \$154,727.00**

**Artículo 31.** Por servicios prestados por el Rastro Municipal se causará y pagará conforme a lo siguiente:

I. Por sacrificio y procesamiento, por cabeza, se causará y pagará:

CONCEPTO	UMA
Vacuno	3.26 a 5.00
Porcino	2.00 a 3.00
Caprino	1.50 a 2.50
Degüello y procesamiento	0.00

**Ingreso anual estimado por esta fracción \$1,180,317.00**

II. Por sacrificio y procesamiento de aves, que incluyen pelado y escaldado se causará y pagará:

CONCEPTO	UMA
Pollos y gallinas de mercado	0.050 a 0.080
Pollos y gallinas de supermercado	0.050 a 0.080
Pavos de mercado	0.1575
Pavos de supermercado	0.1575
Otras aves	0.050 a 0.080

**Ingreso anual estimado por esta fracción \$48,762.00**

III. El sacrificio de ganado en horas extraordinarias, independientemente de los honorarios del veterinario autorizado por la Secretaría de Salud, por cabeza se causará y pagará:

CONCEPTO	UMA
Vacuno	3.26 a 5.00
Porcino	2.00 a 3.00
Caprino	1.50 a 2.50
Aves	0.00

**Ingreso anual estimado por esta fracción \$0.00**

IV. Por la introducción de ganado al rastro, en horas extraordinarias por cabeza se causará y pagará:

CONCEPTO	UMA
Vacuno	1.00 a 2.00
Caprino	0.50 a 1.00
Otros sin incluir aves	0.20 a 2.00

**Ingreso anual estimado por esta fracción \$0.00**

V. Por el uso de los servicios y utensilios con los que cuenta el rastro municipal se causará y pagará:

CONCEPTO	UMA
Agua para lavado de vísceras y cabeza por pieza	1.25
Por cazo	0.625

**Ingreso anual estimado por esta fracción \$0.00**

VI. Por guarda de ganado no reclamado, por día o fracción se causará y pagará:

CONCEPTO	UMA
Vacuno y terneras	1.25
Porcino	1.25
Caprino	1.25
Aves	0.0625
Otros animales	1.25

**Ingreso anual estimado por esta fracción \$0.00**

VII. Por el uso de corraletas por actividades de compraventa, se causará y pagará sin incluir ninguna atención:

CONCEPTO	UMA
Vacuno	1.25
Porcino	1.25
Caprino	1.25
Aves	0.0625
Otros animales	1.25

**Ingreso anual estimado por esta fracción \$0.00**

**Ingreso anual estimado por este artículo \$1,229,079.00**

**Artículo 32.** Por los servicios prestados en mercados municipales se causará y pagará:

I. Por la asignación de locales en los mercados municipales, según tipo de local: cerrado interior, abierto interior, cerrado exterior, abierto exterior, se causará y pagará: De 35.00 a 212.00 UMA.

**Ingreso anual estimado por esta fracción \$0.00**

II. Por las cesiones de derechos realizadas en los mercados municipales, se causará y pagará:

TIPO DE LOCAL	UMA
Tianguis dominical	20.00 a 40.00
Locales	20.00 a 40.00
Formas o extensiones	20.00 a 40.00

**Ingreso anual estimado por esta fracción \$18,863.00**

III. Por los cambios de giros en los locales de mercados municipales, se causará y pagará: 7.50 UMA.

**Ingreso anual estimado por esta fracción \$0.00**

IV. Por el servicio de sanitarios en los mercados municipales se causará y pagará por persona: De 0.025 a 0.12 UMA.

**Ingreso anual estimado por esta fracción \$1,094,505.00**

V. Por el uso de locales en mercados municipales, se causará y pagará por local por M2 la siguiente tarifa diaria: De 0.0048 a 0.021 UMA.

**Ingreso anual estimado por esta fracción \$302,188.00**

**Ingreso anual estimado por este artículo \$1,415,556.00**

**Artículo 33.** Por los servicios prestados por la Secretaría del Ayuntamiento se causará y pagará:

I. Por legalización de firmas de funcionarios, por cada hoja se causará y pagará: 0.425 UMA.

**Ingreso anual estimado por esta fracción \$0.00**

II. Por reposición de documento oficial, por cada hoja se causará y pagará: 1.50 UMA.

**Ingreso anual estimado por esta fracción \$0.00**

III. Por expedición de credenciales de identificación municipal se causará y pagará:

1. Por expedición de credenciales de identificación de adultos mayores se pagará: 1.50 UMA.

Ingreso anual estimado por este rubro \$0.00

2. Por expedición de credenciales de identificación de menores de edad, se pagará: 1.50 UMA.

Ingreso anual estimado por este rubro \$0.00

3. Por expedición de credenciales de identificación en Delegaciones Municipales, se pagará: 1.50 UMA.

Ingreso anual estimado por este rubro \$16,448.00

**Ingreso anual estimado por esta fracción \$16,448.00**

IV. Por expedición de constancias, constancias de ingresos familiares para beca, constancias de residencia o de no residencia se causará y pagará:

1. Por expedición de constancias de residencia o de no residencia, se pagará: 1.875 UMA.

Ingreso anual estimado por este rubro \$40,234.00

2. Por expedición de constancias, constancias de residencia o de no residencia en Delegaciones Municipales, pagará: 1.875 UMA.



Ingreso anual estimado por este rubro \$0.00

3. Por expedición de constancias de ingresos familiares para beca, se pagará: 1.875 UMA.

Ingreso anual estimado por este rubro \$4,690.00

**Ingreso anual estimado por esta fracción \$44,924.00**

- V. Por expedición de comprobantes de ganado, se causará y pagará: 0.050 a 1.00 UMA.

**Ingreso anual estimado por esta fracción \$0.00**

- VI. Por ratificación de actas de asambleas de sociedades cooperativas se causará y pagará:

1. Por ratificación de actas de asambleas de sociedades cooperativas por cada ejemplar original hasta por 10 hojas, se pagará: 2.00 a 5.00 UMA.

Ingreso anual estimado por este rubro \$0.00

2. Por ratificación de actas de asambleas de sociedades cooperativas por cada hoja adicional, se pagará: 2.00 a 5.00 UMA.

Ingreso anual estimado por este rubro \$0.00

**Ingreso anual estimado por esta fracción \$0.00**

- VII. Por la expedición de copia certificada de documentos de los archivos municipales, por cada hoja, se causará y pagará: 1.875 UMA.

**Ingreso anual estimado por esta fracción \$8,290.00**

- VIII. Por la publicación en la Gaceta Municipal, se causarán y pagarán:

CONCEPTO	UMA
Por palabra	0.025
Por suscripción anual	25.00
Por ejemplar individual	1.50

Para efectos del pago por concepto de publicación en la Gaceta Municipal, el plazo será de 10 días hábiles contados a partir de la notificación del acuerdo correspondiente.

**Ingreso anual estimado por esta fracción \$75,863.00**

**Ingreso anual estimado por este artículo \$145,525.00**

- Artículo 34.** Por el servicio de Registro de Fierros Quemadores y su Renovación se causarán y pagarán: 1.50 UMA.

**Ingreso anual estimado por este artículo \$668.00**

- Artículo 35.** Por los servicios prestados por otras Autoridades Municipales, se causarán y pagarán:

- I. Por los servicios otorgados por Instituciones Municipales a la comunidad a través de sus diversos talleres de capacitación, se causará y pagará:

CONCEPTO	UMA
Por curso semestral de cualquier materia:	3.00 a 10.00
Por cursos Mensuales	1.70 a 10.00
Por curso de verano:	2.00 a 10.00

**Ingreso anual estimado por esta fracción \$427,821.00**

- II. Por los servicios de mantenimiento y reparación de mobiliario urbano derivado de actos de particulares con responsabilidad para estos, se causará y pagará de acuerdo a las condiciones que establezca el área correspondiente de la administración municipal.

**Ingreso anual estimado por esta fracción \$26,457.00**

- III. Por el registro en los diferentes Padrones del Municipio, se causará y pagará:

CONCEPTO	UMA
Padrón de proveedores	6.25

Padrón de usuarios del rastro municipal	0.00
Padrón de usuarios del relleno sanitario	0.00
Padrón de boxeadores y luchadores	6.25
Registro a otros padrones similares	6.25
Padrón de contratistas	15 a 25

**Ingreso anual estimado por esta fracción \$72,426.00**

- IV. Por los dictámenes emitidos por Protección Civil, Ecología y Medio Ambiente Municipales, se causará y pagará: De 1.00 a 150.00 UMA.

**Ingreso anual estimado por esta fracción \$765,983.00**

- V. Por los servicios que presta la Unidad de Transparencia Municipal, conforme lo establece la Ley de Transparencia y Acceso a la Información Pública del Estado de Querétaro se causará y pagará:

CONCEPTO	UMA
Por búsqueda en archivos	0.625
Fotocopia simple tamaño carta o digitalización, por cada hoja	0.01
Fotocopia simple tamaño oficio o digitalización, por cada hoja	0.02
Reproducción en disco compacto, por hoja	0.18375
Otros no contemplados en la lista anterior	De acuerdo con los precios en el mercado

**Ingreso anual estimado por esta fracción \$2,012.00**

- VI. Por autorización para anuncios y promociones publicitarias que se fijen gráficamente en las calles o en los exteriores de los edificios o en sus azoteas, que no sea por sonido por M2 se causará y pagará: De 1.00 a 30.00 UMA.

**Ingreso anual estimado por esta fracción \$89,568.00**

- VII. Por verificación para el otorgamiento de autorizaciones de concesiones y licencias, se causará y pagará: De 1.00 a 30.00 UMA.

**Ingreso anual estimado por esta fracción \$112,114.00**

- VIII. Por los servicios que presta la autoridad municipal en materia de catastro dentro de su circunscripción territorial se causará y pagará: 0.00 UMA.

**Ingreso anual estimado por esta fracción \$0.00**

- IX. Por la obtención de bases de licitación por cada uno de los concursos para obra pública y adquisiciones municipales, por invitación restringida o licitación pública se causará y pagará de acuerdo a la tarifa siguiente:

CONCEPTO	UNIDAD	UMA
Por invitación a contratistas por asignación directa de obra	1	7.00 A 15.00
Pago de bases para invitación restringida a cuando menos 3 contratistas	1	35.00 50.00
Pago de bases para licitación pública	1	3.00 A 10.00

**Ingreso anual estimado por esta fracción \$142,646.00**

**Ingreso anual estimado por este artículo \$1,639,027.00**

**Artículo 36.** Por la obtención de Derechos no incluidos en otros conceptos, se causará y pagará de acuerdo al estudio técnico o a la tarifa que establezca la dependencia municipal correspondiente.

**Ingreso anual estimado por este artículo \$0.00**

**Artículo 37.** Cuando no se cubran las contribuciones, que refieren a Derechos, en la fecha establecida en las disposiciones fiscales, el monto de las mismas se actualizará desde el mes en que se debió hacer el pago y hasta que el mismo se efectúe, apeándose para su cálculo a lo dispuesto en el Código Fiscal del Estado de Querétaro.

Las cantidades actualizadas conservan la naturaleza jurídica que tenían antes de la actualización.

La falta de pago de un crédito fiscal en la fecha o plazo fijado, determinará que el crédito sea exigible a través del procedimiento administrativo de ejecución, establecido en el Código Fiscal de la Federación y en el Código Fiscal del Estado, así como los convenios celebrados por este Municipio en lo que resulte aplicable para el ejercicio fiscal al que se aplica esta Ley, constituyéndose como accesorios de la contribución y participando de su naturaleza los recargos, las sanciones, los gastos de ejecución y la indemnización.

**Ingreso anual estimado por este artículo \$0.00**

**Artículo 38.** Derechos no comprendidos e en la Ley de Ingresos vigente, causados en ejercicios fiscales anteriores, pendientes de liquidación o pago.

**Ingreso anual estimado por este artículo \$0.00**

#### SECCIÓN CUARTA PRODUCTOS

**Artículo 39.** Comprende el importe de los ingresos por contraprestaciones por los servicios que preste el Municipio en sus funciones de derecho privado, así como por el uso y aprovechamiento de bienes; originando recursos que significan un aumento del efectivo del sector público, como resultado de sus operaciones normales, sin que provenga de la enajenación de su patrimonio.

**I. Productos, no incluidos en otros conceptos**

**1. Productos derivados del uso y aprovechamiento de bienes no sujetos a Régimen de Dominio Público.**

**a) Por los siguientes productos.**

CONCEPTO	UNIDAD	UMA
Anuncios (dimensiones)	M2	1.00 A 30.00
Por el uso de maquinaria pesada	50% del costo comercial por día u hora.	

Ingreso anual estimado por este inciso \$0.00

Ingreso anual estimado por este rubro \$0.00

**2. Enajenación de bienes muebles no sujetos a ser inventariados se pagará según estudio de avalúo.**

Ingreso anual estimado por este rubro \$0.00

**3. Accesorios, cuando no se cubran los productos, en la fecha establecida en las disposiciones, el monto de las mismas se actualizará desde el mes en que se debió hacer el pago y hasta que el mismo se efectúe, en los términos del Código Fiscal del Estado como si se tratará de una contribución.**

Ingreso anual estimado por este rubro \$0.00

**4. Otros productos que generen ingresos corrientes.**

Ingreso anual estimado por este rubro \$356,130.00

**5. Productos Financieros.**

Ingreso anual estimado por este rubro \$49,418.00

**Ingreso anual estimado por esta fracción \$405,548.00**

**II. Productos no comprendidos en la Ley de Ingresos vigente, causadas en ejercicios fiscales anteriores, pendientes de liquidación o pago.**

**Ingreso anual estimado por esta fracción \$0.00**

**Ingreso anual estimado por este artículo \$405,548.00**

#### SECCIÓN QUINTA APROVECHAMIENTOS

**Artículo 40.** Son Aprovechamientos los ingresos que percibe el Estado en funciones de derecho público distintos de las contribuciones, de los ingresos derivados de financiamiento y de los que obtenga los organismos descentralizados y de las empresas de participación municipal.

**I. Aprovechamientos.**

**1. Ingresos Derivados de Colaboración Fiscal**

**a) Multas federales no fiscales:**

Ingreso anual estimado por este inciso \$0.00

**b) Multas, por la inobservancia a diversas disposiciones establecidas en las Leyes, Reglamentos, Códigos y Convenios aplicables carácter Estatal o Municipal, se causará y pagará:**

CONCEPTO	UMA
Multa por omisión de inscripción en el Padrón Catastral;	2.50 a 5.00

CONCEPTO	UMA
Multa por autorizar los notarios en forma definitiva instrumentos públicos sin cumplir con la obtención de la respectiva constancia de no adeudo del impuesto y, en su caso, el recibo de pago por el último bimestre si el acto se realiza dentro del plazo del pago;	10.00 a 50.00
Multa por la omisión de formulación de avisos de transmisión de propiedad, posesión o cambio de domicilio;	2.00 a 3.00
Multa por la formulación extemporánea de avisos de transmisión de propiedad, posesión;	2.00 a 3.00
Multa por la falta de declaración de cambio de valor del predio;	3.00 a 50.00
Multa por el incumplimiento al requerimiento de la autoridad;	2 a 10.00
Multa cuando no se cubra el pago del impuesto en los periodos señalados;	No podrá exceder 100% de la contribución omitida
Multa cuando se declare en forma dolosa una cantidad menor al valor real del predio, evadiendo el pago correcto del impuesto;	No podrá exceder 100% de la contribución omitida
Resoluciones que emita la contraloría municipal dentro de los procedimientos administrativos de responsabilidad de su competencia.	La que emita la Contraloría Municipal
Infracciones cometidas al artículo 37 de la Ley de Protección Animal del Estado de Querétaro	2.00 a 200.00
Infracciones cometidas a los ordenamientos ambientales vigentes, causarán y pagarán, en los términos que así disponga la Autoridad ambiental municipal.	2.00 a 1000.00
Infracciones cometidas a los ordenamientos vigentes en materia de Protección Civil, causarán y pagarán en los términos que disponga la Autoridad en dicha materia.	2.00 a 2000.00
Multa por clausura de establecimientos con giros Mercantiles, falta empadronamiento	5.00 a 200.00
Multa por la instalación de antenas de radiocomunicación sin permiso de Desarrollo Urbano.	300.00 a 6000.00
Otras.	2.00 a 6000.00

Ingreso anual estimado por este inciso \$1,123,103.00

- c) Accesorios, cuando no se cubran los productos, en la fecha establecida en las disposiciones, el monto de las mismas se actualizará desde el mes en que se debió hacer el pago y hasta que el mismo se efectúe, en los términos del Código Fiscal del Estado Querétaro como si se tratará de una contribución.

Ingreso anual estimado por este inciso \$0.00

- d) Otros aprovechamientos, se pagarán de acuerdo a lo siguiente:

- d.1) Herencias, legados, donaciones y donativos.

Ingreso anual estimado por este subinciso \$0.00

- d.2) Producto de bienes u objetos que legalmente se pueden enajenar.

Ingreso anual estimado por este subinciso \$0.00

- d.3) El importe por la venta de basura y desperdicios, así como de los productos aprovechables recogidos por el servicio de limpia o por el servicio del rastro, directamente por el municipio, de acuerdo al valor de mercado, importes que serán determinados por el área competente en la materia o que preste los bienes o servicios.

Ingreso anual estimado por este subinciso \$222,560.00

- d.4) El arrendamiento de aguas negras y de aguas superficiales, se realizará de acuerdo a estudio técnico.

Ingreso anual estimado por este subinciso \$0.00

- d.5) Conexiones y contratos.

CONCEPTO	UMA
Al drenaje habitacional	5.00 a 20.00
Al drenaje Comercial	5.00 a 20.00

Ingreso anual estimado por este subinciso \$18,838.00

- d.6) Las cooperaciones pactadas por contratos de concesiones a particulares pagarán conforme estudio, términos y condiciones que establezca el Ayuntamiento en los convenios respectivos.

Ingreso anual estimado por este subinciso \$122,447.00

- d.7) La prestación del servicio de gestión de los trámites de pasaporte, asesoría migratoria, difusión de becas, asesoría para la conformación de sociedades y corrección a estatutos de sociedades y los

demás que se establezcan, independientemente del importe de los derechos que determine la Secretaría de Relaciones Exteriores para cada uno de ellos.

Ingreso anual estimado por este subinciso \$0.00

Ingreso anual estimado por este inciso \$363,845.00

Ingreso anual estimado por este rubro \$1,486,948.00

**Ingreso anual estimado por esta fracción \$1,486,948.00**

2. Indemnizaciones.

Ingreso anual estimado por este rubro \$0.00

3. Reintegros.

Ingreso anual estimado por este rubro \$0.00

4. Aprovechamientos Provenientes de Obras Públicas.

Ingreso anual estimado por este rubro \$0.00

**Ingreso anual estimado por esta fracción \$0.00**

II. Aprovechamientos Patrimoniales:

**Ingreso anual estimado por esta fracción \$0.00**

III. Accesorios de Aprovechamientos; y

**Ingreso anual estimado por esta fracción \$0.00**

IV. Aprovechamientos no comprendidos en la Ley de Ingresos Vigente, causadas en ejercicios fiscales anteriores, pendientes de liquidación o pago.

**Ingreso anual estimado por esta fracción \$0.00**

**Ingreso anual estimado por este artículo \$1,486,948.00**

**SECCIÓN SEXTA**

**INGRESOS POR LA VENTA DE BIENES Y PRESTACIÓN DE SERVICIOS**

**Artículo 41.** Por los Ingresos por la Venta de Bienes y Prestación de Servicios de Organismos Descentralizados se causarán y pagarán:

I. Sistema Municipal para el Desarrollo Integral de la Familia.

**Ingreso anual estimado por esta fracción \$0.00**

II. Instituto Municipal de la Juventud.

**Ingreso anual estimado por esta fracción \$0.00**

III. Otros.

**Ingreso anual estimado por esta fracción \$0.00**

**Ingreso anual estimado por este artículo \$0.00**

**Artículo 42.** Por los Ingresos de operación de Entidades Paramunicipales Empresariales se causará y pagará: De 0.00 a 3.00 UMA.

**Ingreso anual estimado por este artículo \$0.00**

**Artículo 43.** Por los Ingresos por la Venta de Bienes y Servicios Producidos en Establecimientos del Gobierno Central se causarán y pagarán: De 0.00 a 10.00 UMA.

**Ingreso anual estimado por este artículo \$0.00**

**SECCIÓN SÉPTIMA**

**PARTICIPACIONES Y APORTACIONES, CONVENIOS, INCENTIVOS, DERIVADOS DE LA COLABORACIÓN FISCAL Y FONDOS DISTINTOS DE APORTACIONES**

**Artículo 44.** Las participaciones se distribuirán conforme a lo establecido en la Ley de Coordinación Fiscal y a la legislación aplicable.

CONCEPTO	
	\$72,774,220.00
Fondo General de Participaciones	\$18,928,896.00
Fondo de Fomento Municipal	\$1,732,165.00
Por el Impuesto Especial sobre Producción y Servicios	\$4,497,082.00
Fondo de Fiscalización y Recaudación	\$3,432,065.00
Incentivos a la Venta Final de Gasolinas y Diesel	\$0.00
Por el Impuesto Federal sobre Tenencia o uso de vehículos	\$2,137,657.00
Por el Impuesto sobre Automóviles Nuevos	\$184,080.00
Impuesto por la Venta de Bienes cuya enajenación se encuentra gravada por la Ley del Impuesto Especial sobre Producción y Servicios.	\$2,548,767.00
Reserva de Contingencia	\$0.00
Otras Participaciones	\$9,281,051.00

**Ingreso anual estimado por este artículo \$115,515,983.00**

**Artículo 45.** Las Aportaciones que recibirá el Municipio serán las que establezca la Ley de Coordinación Fiscal.

CONCEPTO	IMPORTE
Fondo de Aportaciones para la Infraestructura Social Municipal	\$18,753,128.00
Fondo de Aportación para el Fortalecimiento de los Municipios y de las Demarcaciones Territoriales del Distrito Federal	\$42,166,555.00

**Ingreso anual estimado por este artículo \$60,919,683.00**

**Artículo 46.** Los ingresos federales por convenios los constituyen los ingresos que se reciban por actividades de administración fiscal que realicen o ejerzan las autoridades fiscales de las Entidades o de los Municipios cuando así se pacte expresamente con el Gobierno Federal, por conducto de la Secretaría de Hacienda y Crédito Público y/o los gobiernos de las entidades que se hubieran adherido al Sistema Nacional de Coordinación Fiscal.

I. Ingresos Federales por Convenios.

**Ingreso anual estimado por esta fracción \$0.00**

II. Incentivos Derivados de la Colaboración Fiscal.

**Ingreso anual estimado por esta fracción \$0.00**

III. Fondos Distintos de Aportaciones.

**Ingreso anual estimado por esta fracción \$0.00**

**Ingreso anual estimado por este artículo \$0.00**

#### SECCIÓN OCTAVA TRANSFERENCIAS, ASIGNACIONES, SUBSIDIOS Y SUBVENCIONES

**Artículo 47.** Las Transferencias, Asignaciones, Subsidios y Subvenciones que recibirá el Municipio serán las asignaciones destinadas en forma directa o indirecta a los sectores público, privado y externo, organismos y empresas paraestatales apoyos como parte de su política económica social, de acuerdo a las estrategias y prioridades de desarrollo para el sostenimiento y desempeño de sus actividades:

I. Transferencias y Asignaciones.

**Ingreso anual estimado por esta fracción \$0.00**

II. Subsidios y Subvenciones.

**Ingreso anual estimado por esta fracción \$0.00**

**Ingreso anual estimado por este artículo \$0.00**

#### SECCIÓN NOVENA INGRESOS DERIVADOS DE FINANCIAMIENTO

**Artículo 48.** Son Ingresos derivados de financiamiento, los empréstitos internos o externos que se contraten en términos de la deuda pública del Estado.

- |                              |   |
|------------------------------|---|
| I. Endeudamiento Interno.    | Ingreso anual estimado por esta fracción \$0.00 |
| II. Endeudamiento Externo.   | Ingreso anual estimado por esta fracción \$0.00 |
| III. Financiamiento interno. | Ingreso anual estimado por esta fracción \$0.00 |
|                              | Ingreso anual estimado por este artículo \$0.00 |

**SECCIÓN DÉCIMA  
DISPOSICIONES GENERALES Y ESTÍMULOS FISCALES**

**Artículo 49.** Para el ejercicio fiscal 2019 se establecen las siguientes disposiciones generales:

1. Las dependencias que presten servicios u otorguen el uso o goce, aprovechamiento o explotación de bienes, serán los responsables de la determinación del monto de las contribuciones que correspondan en términos de lo que disponen la presente ley y las disposiciones legales aplicables.
2. La dependencia encargada de las Finanzas Públicas Municipales podrá auxiliarse de terceros, para el ejercicio de las facultades del cobro persuasivo y coactivo.
3. Las personas que acrediten ser propietarios o poseedores de parcelas o solares regularizados mediante algún procedimiento de regularización de tenencia de la tierra, cuando se trate del primer pago por concepto de Impuesto Predial y adeuden años anteriores, podrán acceder a una reducción de hasta el 80% en el pago del Impuesto Predial adeudado, incluido el ejercicio fiscal en curso.
4. Las personas pensionadas, jubiladas, de tercera edad y/o discapacitadas, que soliciten la reducción en el pago de su Impuesto Predial, deberán reunir los requisitos previstos en los artículos 24 y 25 de la Ley de Hacienda de los Municipios del Estado de Querétaro.
5. El cónyuge superviviente de las personas pensionadas, jubiladas, de tercera edad y/o discapacitados, que soliciten la reducción en el pago de su impuesto predial, podrán obtenerlo, siempre y cuando la propiedad se encuentre sujeta a proceso judicial sucesorio testamentario o intestamentario, debiendo reunir los demás requisitos señalados en los artículos 24 y 25 de la Ley de Hacienda de los Municipios de Querétaro.
6. Las personas pensionadas, jubiladas, de tercera edad y/o discapacitadas, que en el año inmediato anterior hayan obtenido el beneficio de reducción del impuesto predial, podrán refrendarlo en el año 2019, presentándose de manera personal con copia de su identificación oficial vigente, ante la Dependencia Encargada de las Finanzas Públicas Municipales, manifestando por escrito y bajo protesta de decir verdad que habitan el inmueble y que el mismo es su única propiedad.
7. Las personas que durante el ejercicio fiscal que por su condición de pensionados, jubilados, tercera edad y/o discapacitados, soliciten el beneficio de la reducción del Impuesto Predial, y que al momento de la inspección física del inmueble, se encuentre establecido un negocio, esto no será condicionante para su aplicación; siempre y cuando el solicitante, bajo protesta de decir verdad, manifieste que el ingreso percibido por el negocio, es su único sustento o acrediten tener dicho negocio en comodato.
8. Cuando se trate de bienes inmuebles destinados únicamente a casa habitación ubicados en el perímetro de zonas declaradas monumentos históricos, cuyo mantenimiento, conservación o restauración, se realice con recursos de los propietarios de dichos inmuebles, a solicitud de éstos, se otorgará un descuento del 35%, en el pago de este Impuesto durante el presente ejercicio fiscal, debiendo sujetarse a los siguientes criterios:
  - a) Elaborar formato de solicitud con firma autógrafa del titular del predio o en su defecto de su representante legalmente acreditado con poder notarial o carta poder.
  - b) Estar al corriente en sus pagos de impuesto predial del ejercicio inmediato anterior.
  - c) Presentar ante la Dependencia Encargada de las Finanzas Públicas Municipales del Municipio, el dictamen técnico actual favorable que expida la Delegación del Instituto Nacional de Antropología e Historia en el Estado de Querétaro.
  - d) Anexar copia simple de identificación oficial del titular o de su representante legalmente acreditado y/o copia simple del acta constitutiva en caso de personas morales.

9. Para el ejercicio fiscal 2019, el costo de refrendo de licencia municipal sin venta de bebidas alcohólicas causará y pagará 1.00 a 100.00 UMA, durante los meses de enero, febrero, marzo y abril.

### TRANSITORIOS

**Artículo Primero.** La presente Ley entrará en vigor el 1 de enero del 2019.

**Artículo Segundo.** Cualquier disposición expedida con anterioridad y que se oponga a la presente Ley, queda derogada.

**Artículo Tercero.** Las tarifas en cuanto a montos y plazos estarán sujetas a lo dispuesto por la presente Ley.

**Artículo Cuarto.** Cuando de las normas legales se denomine ingresos de libre disposición, se entenderán los ingresos locales y las participaciones federales, así como los recursos que, en su caso, se reciban del fondo de estabilización de los ingresos de las entidades federativas en términos del artículo 19 de la Ley Federal de Presupuesto y Responsabilidad Hacendaria y cualquier otro recurso que no esté destinado a un fin específico.

**Artículo Quinto.** Para los efectos de la presente Ley, el importe señalado en las tablas de conceptos se entenderá como el costo, tarifa o monto de las contribuciones municipales a pagar en moneda nacional.

**Artículo Sexto.** Para efecto de lo señalado en los artículos 44 y 45 de la presente Ley, se tendrá en definitiva lo establecido por el Poder Ejecutivo del Estado de Querétaro, en relación con los montos que se establezcan conforme a la Ley de Coordinación Fiscal, la Ley de Coordinación Fiscal Estatal Intermunicipal del Estado de Querétaro y la Ley que Fija las Bases, Montos y Plazos conforme a las cuales se distribuirán las Participaciones Federales correspondientes a los Municipios del Estado de Querétaro, para el Ejercicio Fiscal 2019.

**Artículo Séptimo.** Para efecto de lo señalado en materia de ingresos derivados de financiamiento en la presente Ley, se deberá observar lo establecido en la Ley de Disciplina Financiera de las Entidades Federativas y los Municipios.

**Artículo Octavo.** Para la determinación y pago de las contribuciones y sus accesorios, las cantidades correspondientes se ajustarán al múltiplo de un peso más próximo, inferior o superior, según corresponda.

**Artículo Noveno.** Una vez agotado todo procedimiento administrativo de recuperación se faculta a las autoridades fiscales municipales para que lleven a cabo la cancelación de los créditos fiscales municipales cuyo cobro les corresponde efectuar, en los casos en que exista imposibilidad práctica y material de cobro. Se considera que existe imposibilidad práctica de cobro, entre otras, cuando los deudores no tengan bienes embargables, el deudor hubiera fallecido o desaparecido, sin dejar bienes a su nombre o cuando por sentencia firme hubiera sido declarado en quiebra. Se considera que existe imposibilidad material para efectuar el cobro, cuando exista cambio de situación jurídica tanto del sujeto pasivo como del objeto generador de la contribución.

**Artículo Décimo.** En la aplicación del artículo 35, fracción VIII, mientras no se suscriba el convenio de coordinación para que el municipio asuma la función del servicio de Catastro, está continuará prestándose por el Poder Ejecutivo del Estado de Querétaro, en los términos que señala la normatividad vigente, por lo que el cálculo de las contribuciones señaladas en la presente ley se realizará con base en los valores de los inmuebles que determine la Dirección de Catastro y que le sean remitidos al municipio.

**Artículo Decimoprimer:** Para el ejercicio fiscal 2019, el importe del impuesto bimestral que resulte de aplicar los valores de suelo y construcción y las tarifas correspondientes establecidas en la presente Ley, no podrá ser superior al 7%, ni inferior al 0%, respecto del impuesto causado en el último bimestre del ejercicio fiscal 2018.

**Artículo Decimosegundo.** Para el ejercicio fiscal 2019 cuando el pago del Impuesto Predial se realice por anualidad anticipada, durante el primer bimestre del año, se otorgarán las siguientes reducciones:

- a) El 20% sobre la cantidad total que le corresponda pagar, en caso de que el pago se efectúe en el mes de enero.
- b) El 8% sobre la cantidad total que le corresponda pagar, en caso de que el pago se efectúe en el mes de febrero.

Lo anterior se aplicará en forma general a todos los contribuyentes.

**Artículo Décimo Tercero.** Para el caso de los Derechos por Agua Potable, Alcantarillado, Drenaje y Saneamiento, éstos serán recaudados por el organismo operador competente (CEA), quien será considerado para estos efectos, como autoridad fiscal.



**Artículo Décimo Cuarto.** A partir del ejercicio fiscal 2019, cuando el cobro de las contribuciones municipales se establezca en UMA, se entenderá como Unidades de Medida y Actualización y su valor diario vigente será el que fije la autoridad competente. El valor mensual de la UMA se calculará multiplicando su valor diario por 30.4 veces y su valor anual se calcula multiplicando su valor mensual por 12.

## ANEXOS

### CRITERIOS PARA LA FORMULACIÓN DE LA LEY DE INGRESOS DEL MUNICIPIO DE TEQUISQUIAPAN, QRO., 2019.

Con fundamento en lo dispuesto por el artículo 18 de la Ley de Disciplina Financiera de las Entidades Federativas y los Municipios, enseguida se presentan las directrices que sirvieron para establecer tanto los objetivos, estrategias y metas relativos a la formulación de la Iniciativa de Ley de Ingresos del Municipio de Tequisquiapan, Qro., para el ejercicio fiscal 2019, como para identificar y describir los riesgos relevantes presentes para las finanzas públicas municipales, a fin de dar cumplimiento a los requerimientos establecidos por la Ley de Disciplina Financiera de las entidades Federativas y los Municipios.

El Municipio de Tequisquiapan, Qro., ocupa el quinto lugar por número de habitantes que de acuerdo con la Encuesta Intercensal 2015 del INEGI asciende a 70,742 habitantes, la superficie territorial que ocupa representa del 3.19% del Estado.

### CRITERIOS GENERALES PARA LA FORMULACIÓN DE LA INICIATIVA DE LEY DE INGRESOS PARA EL EJERCICIO FISCAL 2019.

La Ley de Ingresos para el ejercicio fiscal 2019 del Municipio de Tequisquiapan, Qro., no plantea la creación de nuevas contribuciones, solo adecuará las tarifas de algunas. Los ingresos propios estimados para el ejercicio fiscal 2019 serán consistentes con la recaudación real obtenida durante el ejercicio fiscal 2018. El crecimiento de las Participaciones Federales, al estar vinculada su distribución con el esfuerzo recaudatorio local, la proporción de crecimiento es mayor en virtud del esfuerzo recaudatorio en el ejercicio fiscal 2018.

La Hacienda Pública Municipal, se componía en el ejercicio fiscal 2018 del 33% que representan sus ingresos propios, y del 67.0% que representa el ingreso obtenido por participaciones y aportaciones federales.

Al ser el ingreso propio significativo, la administración municipal para el ejercicio fiscal 2019 buscará incrementar la recaudación del ingreso propio, cuya fuente principal es la recaudación del Impuesto Predial y del Impuesto sobre Traslado de Dominio.

En virtud de lo anterior se identificó que en los meses de enero y febrero de cada ejercicio fiscal el número de contribuyentes que cumplen con el pago oportuno de su impuesto predial es significativo, debido a que los contribuyentes aprovechan los descuentos ofrecidos -que respalda la Ley de Hacienda de los Municipios del Estado de Querétaro y la Ley de Ingresos del Municipio, del 20% por pronto pago que se aplica en enero, y del 8% que se aplica en febrero, descuentos que seguirán aplicándose, así como el tope contemplado en los considerandos de la Ley de Ingresos, en donde establece que el contribuyente pagará lo mismo que el año pasado, exceptuando de tal disposición los inmuebles que presenten una modificación, ya que estas disposiciones incentivan a que un mayor número de contribuyentes cumplan oportunamente. Aunado a esta estrategia, seguirá ofreciéndose el servicio de pago por línea de captura, que facilita que el contribuyente cumpla con la contribución inmobiliaria, ya que accediendo a la página de internet del municipio, tiene acceso a la generación de su contribución para que pueda realizar su pago en la institución bancaria convenida y para posteriormente recoger su recibo, esta opción solo se ofrece durante los meses de enero y febrero.

El riesgo identificado para las finanzas públicas municipales descansa en el comportamiento que pudiesen mostrar los indicadores macroeconómicos, ya algunos de ellos inciden en la determinación de las participaciones y aportaciones federales, y que dependiendo de ello, para el municipio pueden presentarse ajustes positivos o negativos, por lo que la administración municipal buscará optimizar los recursos que por estos rubros reciba, ya que son su principal fuente de ingreso.

## ANEXOS

## Formato 7a) Proyecciones de Ingresos – LDF

MUNICIPIO DE TEQUISQUIAPAN, QUERÉTARO	
PROYECCIONES DE INGRESOS	
	Año en Cuestión (de iniciativa de Ley)
Concepto	2019
1. Ingresos de Libre Disposición (1=A+B+C+D+E+F+G+H+I+J+K+L)	<b>\$215,909,375.00</b>
<b>A. Impuestos</b>	\$83,965,226.00
<b>B. Cuotas y Aportaciones de Seguridad Social</b>	
<b>C. Contribuciones de Mejoras</b>	\$175,302.00
<b>D. Derechos</b>	\$14,360,368.00
<b>E. Productos</b>	\$405,548.00
<b>F. Aprovechamientos</b>	\$1,486,948.00
<b>G. Ingresos por Ventas de Bienes y Prestación de Servicios</b>	
<b>H. Participaciones</b>	\$115,515,983.00
<b>I. Incentivos Derivados de la Colaboración Fiscal</b>	
<b>J. Transferencias y Asignaciones</b>	
<b>K. Convenios</b>	
<b>L. Otros Ingresos de Libre Disposición</b>	
2. Transferencias Federales Etiquetadas (2=A+B+C+D+E)	<b>\$60,919,683.00</b>
<b>A. Aportaciones</b>	\$60,919,683.00
<b>B. Convenios</b>	
<b>C. Fondos Distintos de Aportaciones</b>	
<b>D. Transferencias, Subsidios y Subvenciones, y Pensiones y Jubilaciones</b>	
<b>E. Otras Transferencias Federales Etiquetadas</b>	
3. Ingresos Derivados de Financiamientos (3=A)	<b>\$0.00</b>
<b>A. Ingresos Derivados de Financiamientos</b>	\$0.00
4. Total de Ingresos Proyectados (4=1+2+3)	<b>\$276,829,058.00</b>
Datos Informativos	
1. Ingresos Derivados de Financiamientos con Fuente de Pago de Recursos de Libre Disposición	
2. Ingresos derivados de Financiamientos con Fuente de Pago de Transferencias Federales Etiquetadas	
3. Ingresos Derivados de Financiamiento (3 = 1 + 2)	

## Formato 7 c) Resultados de Ingresos – LDF

MUNICIPIO DE TEQUISQUIAPAN, QRO.		
Resultados de Ingresos		
PESOS		
Concepto	2017	2018
1. Ingresos de Libre Disposición (1=A+B+C+D+E+F+G+H+I+J+K+L)	<b>192,243,725.28</b>	<b>210,154,244.55</b>
<b>A. Impuestos</b>	67,666,954.01	85,624,366.71
<b>B. Cuotas y Aportaciones de Seguridad Social</b>	0.00	0.00
<b>C. Contribuciones de Mejoras</b>	118,350.00	162,300.00
<b>D. Derechos</b>	13,670,225.27	14,874,670.57
<b>E. Productos</b>	393,563.42	236,471.74
<b>F. Aprovechamientos</b>	1,438,600.58	1,201,150.43
<b>G. Ingresos por Ventas de Bienes y Prestación de Servicios</b>	0.00	0.00
<b>H. Participaciones</b>	108,956,032.00	108,055,285.10
<b>I. Incentivos Derivados de la Colaboración Fiscal</b>	0.00	0.00
<b>J. Transferencias y Asignaciones</b>	0.00	0.00
<b>K. Convenios</b>	0.00	0.00
<b>L. Otros Ingresos de Libre Disposición</b>	0.00	0.00
2. Transferencias Federales Etiquetadas (2=A+B+C+D+E)	<b>59,113,376.47</b>	<b>77,469,502.12</b>
<b>A. Aportaciones</b>	55,120,958.00	60,489,202.00
<b>B. Convenios</b>	3,992,418.47	6,980,300.12
<b>C. Fondos Distintos de Aportaciones</b>	0.00	0.00
<b>D. Transferencias, Subsidios y Subvenciones, y Pensiones y Jubilaciones</b>	0.00	10,000,000.00
<b>E. Otras Transferencias Federales Etiquetadas</b>	0.00	0.00
3. Ingresos Derivados de Financiamientos (3=A)	<b>0.00</b>	<b>0.00</b>
<b>A. Ingresos Derivados de Financiamientos</b>	0.00	0.00
4. Total de Resultados de Ingresos (4=1+2+3)	<b>251,357,101.75</b>	<b>287,623,746.67</b>
Datos Informativos		
1. Ingresos Derivados de Financiamientos con Fuente de Pago de Recursos de Libre Disposición		
2. Ingresos derivados de Financiamientos con Fuente de Pago de Transferencias Federales Etiquetadas		
3. Ingresos Derivados de Financiamiento (3 = 1 + 2)		

LO TENDRÁ ENTENDIDO EL CIUDADANO GOBERNADOR CONSTITUCIONAL DEL ESTADO DE QUERÉTARO Y MANDARÁ SE IMPRIMA Y PUBLIQUE.

DADO EN EL SALÓN DE SESIONES “CONSTITUYENTES 1916-1917” RECINTO OFICIAL DEL PODER LEGISLATIVO DEL ESTADO DE QUERÉTARO, A LOS OCHO DÍAS DEL MES DE DICIEMBRE DEL AÑO DOS MIL DIECIOCHO.

**A T E N T A M E N T E**  
**QUINCUAGÉSIMA NOVENA LEGISLATURA**  
**DEL ESTADO DE QUERÉTARO**  
**MESA DIRECTIVA**

**DIP. ROBERTO CARLOS CABRERA VALENCIA**  
**PRESIDENTE**  
Rúbrica

**DIP. VERÓNICA HERNÁNDEZ FLORES**  
**PRIMERA SECRETARIA**  
Rúbrica

**Francisco Domínguez Servién, Gobernador del Estado de Querétaro**, en ejercicio de lo dispuesto por los artículos 22 fracción I, 23 de la Constitución Política del Estado de Querétaro y 8 de la Ley Orgánica del Poder Ejecutivo del Estado de Querétaro; expido y promulgo la presente **Ley de Ingresos del Municipio de Tequisquiapan, Qro., para el ejercicio fiscal 2019.**

Dado en el Palacio de la Corregidora, sede del Poder Ejecutivo del Estado, en la ciudad de Santiago de Querétaro, Qro., el día diecinueve del mes de diciembre del año dos mil dieciocho, para su debida publicación y observancia.

**Francisco Domínguez Servién**  
**Gobernador del Estado de Querétaro**  
Rúbrica

**Juan Martín Granados Torres**  
**Secretario de Gobierno**  
Rúbrica

# FRANCISCO DOMÍNGUEZ SERVIÉN,

Gobernador del Estado de Querétaro, a los habitantes  
del mismo, sabed que:

**LA QUINCUAGÉSIMA NOVENA LEGISLATURA DEL ESTADO DE QUERÉTARO, EN EJERCICIO DE LAS FACULTADES QUE LE CONFIEREN LOS ARTÍCULOS 17, FRACCIÓN X, DE LA CONSTITUCIÓN POLÍTICA DEL ESTADO DE QUERÉTARO Y 81 DE LA LEY ORGÁNICA DEL PODER LEGISLATIVO DEL ESTADO DE QUERÉTARO, Y**

## CONSIDERANDO

1. Que el artículo 115 de la Constitución Política de los Estados Unidos Mexicanos señala que los Estados adoptarán, para su régimen interior, la forma de gobierno republicano, representativo, popular, teniendo como base de su división territorial y de su organización política y administrativa el Municipio Libre.
2. Que acorde a la disposición legal en cita, es posible afirmar que los municipios están investidos de personalidad jurídica y patrimonio propio. Además, de conformidad con lo establecido en la fracción IV del numeral referido en el considerando anterior, los municipios administran libremente su hacienda, la cual se conformará con los rendimientos de los bienes que les pertenezcan, así como de las contribuciones y otros ingresos que las Legislaturas establezcan a su favor, y en todo caso:
  - a) Percibirán las contribuciones, incluyendo tasas adicionales, que establezcan los Estados sobre la propiedad inmobiliaria, de su fraccionamiento, división, consolidación, traslación y mejora, así como las que tengan por base el cambio de valor de los inmuebles.
  - b) Las participaciones federales, que serán cubiertas por la Federación a los municipios, con arreglo a las bases, montos y plazos que anualmente se determinen por las Legislaturas de los Estados.
  - c) Los ingresos derivados de la prestación de servicios públicos a su cargo.
3. Que los Ayuntamientos, en el ámbito de su competencia, son competentes para proponer a las Legislaturas Estatales, las cuotas y tarifas aplicables a impuestos, derechos, contribuciones de mejoras y las tablas de valores unitarios de suelo y construcciones, los cuales significan la base para el cobro de las contribuciones sobre la propiedad inmobiliaria, acorde a lo dispuesto en el párrafo tercero del precitado artículo 115, fracción IV de la Constitución Federal.

Esta facultad fue reiterada por la Primera Sala de la Suprema Corte de Justicia de la Nación, cuyos integrantes en uso de su potestad emitieron el criterio localizado bajo el rubro "*HACIENDA MUNICIPAL. PRINCIPIOS, DERECHOS Y FACULTADES EN ESA MATERIA, PREVISTOS EN EL ARTÍCULO 115, FRACCIÓN IV, DE LA CONSTITUCIÓN POLÍTICA DE LOS ESTADOS UNIDOS MEXICANOS*" de cuyo contenido se destaca:

*"El citado precepto constitucional establece diversos principios, derechos y facultades de contenido económico, financiero y tributario a favor de los municipios para el fortalecimiento de su autonomía a nivel constitucional, los cuales, al ser observados, garantizan el respeto a la autonomía municipal, y son los siguientes: ...  
... d) el derecho de los municipios a percibir las contribuciones, incluyendo las tasas adicionales que establezcan los estados sobre la propiedad inmobiliaria, de su fraccionamiento, división, consolidación, traslación y mejora, así como las que tengan por base el cambio de valor de los inmuebles; e) el principio de reserva de fuentes de ingresos municipales, que asegura a los municipios tener disponibles ciertas fuentes de ingreso para atender el cumplimiento de sus necesidades y responsabilidades públicas; f) la facultad constitucional de los ayuntamientos, para que en el ámbito de su competencia, propongan a las legislaturas estatales las cuotas y tarifas aplicables a impuestos, derechos, contribuciones de mejoras y las tablas de valores unitarios de suelo y construcciones que sirvan de base para el cobro de las contribuciones sobre la propiedad inmobiliaria, propuesta que tiene un alcance superior al de fungir como elemento necesario para poner en movimiento a la maquinaria legislativa, pues ésta tiene un rango y una visibilidad constitucional equivalente a la facultad decisoria de las legislaturas estatales; y, g) la facultad de las legislaturas estatales para aprobar las leyes de ingresos de los municipios."*

4. Que posteriormente, en el párrafo cuarto del multicitado numeral 115 de la Carta Magna, la, se establece que las Legislaturas de los Estados aprobarán las leyes de ingresos de los municipios, mientras que los presupuestos de egresos serán aprobados por los Ayuntamientos, con base en sus ingresos disponibles. En ese sentido, es facultad por mandato constitucional, el que los Ayuntamientos presenten sus propuestas de Leyes de Ingresos y que a su vez, también dentro del marco competencial que establece la Constitución Federal, las Legislaturas, en este caso la Quincuagésima Novena Legislatura del Estado de Querétaro, apruebe las mismas.
5. Que con fundamento en el artículo 14 de la Constitución Política del Estado de Querétaro, la hacienda pública de los Municipios está constituida por los bienes muebles e inmuebles comprendidos en su patrimonio y por los ingresos que establezcan en su favor las leyes.

6. Que además, en términos del artículo 18, fracción IV Constitución Estatal, los Ayuntamientos se encuentran facultados para presentar ante la Legislatura del Estado, diversas iniciativas de leyes o decretos que estimen pertinentes; en el caso particular, iniciativas de leyes de ingresos, mismas que serán aprobadas por la Legislatura, de conformidad con el artículo 17, fracción X, de la norma legal invocada con antelación.

7. Que no debe omitirse que la Constitución reconoce el Principio de Libre Administración Hacendaria Municipal, en donde se introduce el concepto de autonomía como parte de los atributos del municipio, y se concibe como potestad, que dentro de la noción de estado en su amplio sentido, pueden gozar los municipios para regir intereses peculiares de su vida interior, mediante normas y órganos de gobierno propios, contando así con la prerrogativa de libre administración para el manejo de sus recursos.

En concordancia con ello, fue el Pleno de la Suprema Corte de Justicia de la Nación quien emitió diversas interpretaciones que se consideran jurisprudencia y con cuyo contenido refuerzan lo expuesto y argumentado, como es el caso de la que a continuación se transcribe:

***“HACIENDA MUNICIPAL. CONCEPTOS SUJETOS AL RÉGIMEN DE LIBRE ADMINISTRACIÓN HACENDARIA (ARTÍCULO 115, FRACCIÓN IV, DE LA CONSTITUCIÓN FEDERAL).”***

*El artículo 115, fracción IV, de la Constitución Federal, establece que la hacienda municipal se formará de los rendimientos de los bienes que les pertenezcan, así como de las contribuciones y otros ingresos que las legislaturas establezcan a su favor, y en todo caso: a) Percibirán las contribuciones, incluyendo tasas adicionales, que establezcan los Estados sobre la propiedad inmobiliaria, de su fraccionamiento, división, consolidación, traslación y mejora así como las que tengan por base el cambio de valor de los inmuebles; b) Las participaciones federales, que serán cubiertas por la Federación a los Municipios con arreglo a las bases, montos y plazos que anualmente se determinen por las Legislaturas de los Estados; y, c) Los ingresos derivados de la prestación de servicios públicos a su cargo. De una interpretación armónica, sistemática y teleológica de la disposición constitucional, se concluye que la misma no tiende a establecer la forma en que puede integrarse la totalidad de la hacienda municipal, sino a precisar en lo particular aquellos conceptos de la misma que quedan sujetos al régimen de libre administración hacendaria, toda vez que, por una parte, la hacienda municipal comprende un universo de elementos que no se incluyen en su totalidad en la disposición constitucional y que también forman parte de la hacienda municipal y, por otra, la disposición fundamental lo que instituye, más que la forma en que se integra la hacienda municipal, son los conceptos de ésta que quedan comprendidos en el aludido régimen de libre administración hacendaria.”*

8. Que las Leyes de Ingresos de los Municipios del Estado de Querétaro, son disposiciones normativas en las que se determina anualmente el monto de los impuestos, contribuciones de mejoras, derechos, productos, aprovechamientos, participaciones, aportaciones e ingresos extraordinarios, que tengan derecho a percibir cada una de las municipalidades del Estado, asimismo, contienen otras disposiciones de carácter general que tienen por objeto coordinar la recaudación de las contribuciones, tal como lo disponen los artículos 115 fracción IV de la Constitución Política de los Estados Unidos Mexicanos; 3 y 16 de la Ley de Hacienda de los Municipios del Estado de Querétaro, así como los diversos 28, 35 y 36 de la Ley para el Manejo de los Recursos Públicos del Estado de Querétaro.

9. Que en ejercicio de sus facultades, el Ayuntamiento del Municipio de Tolimán, Qro., aprobó en Sesión Extraordinaria de Cabildo de fecha 29 de noviembre de 2018, su Iniciativa de Ley de Ingresos para el Ejercicio Fiscal 2019, la cual presentó en tiempo y forma ante este Poder Legislativo el 29 de noviembre de 2018, dando cumplimiento a lo ordenado en el artículo 35 de la Ley para el Manejo de los Recursos Públicos del Estado de Querétaro y 108 de la Ley Orgánica Municipal del Estado de Querétaro.

10. Que para otorgar mayor fortalecimiento a los ingresos municipales, se acordó aplicar como base del Impuesto Predial la tarifa “B”, de acuerdo a las clasificaciones y criterios establecidos en el artículo 41 de la Ley de Hacienda de los Municipios del Estado de Querétaro.

11. Que en cuanto a las aportaciones y participaciones federales, éstas se determinaron conforme a la Ley de Coordinación Fiscal, la Ley de Coordinación Fiscal Estatal Intermunicipal del Estado de Querétaro, la Ley que Fija las Bases, Montos y Plazos conforme a las cuales se distribuirán las Participaciones Federales correspondientes a los Municipios del Estado de Querétaro, para el Ejercicio Fiscal 2019, y demás disposiciones aplicables.

12. Que las Participaciones y Aportaciones Federales forman parte integral de los ingresos del municipio en cada ejercicio fiscal. No obstante, para el ejercicio fiscal 2019, esos rubros son proyectados en montos estimados, debido a que en su determinación influyen diversos factores externos como lo son: la transición del Gobierno Federal y todas circunstancias que ello representa; la falta de elementos sólidos que doten de certeza al actuar del municipio en la proyección de sus ingresos por concepto de participaciones y aportaciones; y las obligaciones establecidas en normas del ámbito local, como son los plazos. No se debe omitir señalar que el actuar del Municipio deber ser con total responsabilidad, a fin de no romper el equilibrio presupuestario e incurrir en déficit que repercuta en la economía de los habitantes de este Municipio.

13. Que el presente, es un instrumento jurídico que refleja los recursos a obtener por el Municipio, sirviendo de base en la formulación de su Presupuesto de Egresos y como ordenamiento jurídico de observación básica y primordial que permite fiscalizar las cuentas públicas, es decir, conocer la debida aplicación de recursos, lo que constituye una garantía al gobernado en la recaudación y el ejercicio del gasto público.

14. Que es interés del Municipio de Tolimán, Querétaro; vincular el desarrollo urbano, el ordenamiento territorial y la vivienda, sustentable del suelo; es por ello que el municipio integra beneficios fiscales que permita la regularización para dar certeza jurídica, aquellas personas que busquen regularizar los predios lo anterior se materializa con beneficios fiscales como programas en los que participe el Municipio de manera independiente o conjunta con diversas dependencias, contemplándose en dichos beneficios.

15. Que en un ejercicio de estudio, análisis, recopilación de información, sustento y apoyo técnico de la presente Ley, se contó con la participación del representante de las finanzas públicas del Municipio de Querétaro, Qro., así como de la Entidad Superior de Fiscalización del Estado, en la Sesión de Comisión de Planeación y Presupuesto de fecha 3 de diciembre de 2018.

16. Que el espíritu de la Ley General de Contabilidad Gubernamental, es que la información contable mantenga estricta congruencia con la información presupuestaria, control de inventarios, integración de la información financiera, sistematización que permita la obtención de información clara, concisa, oportuna y veraz y registros contables en cuentas específicas del activo; en ese contexto, y dada la relevancia de esta norma general, la presente Ley continúa observando los principios y lineamientos obligatorios en dicha materia.

17. Que con fechas 27 de abril del 2016 y 30 de enero de 2018, se publicaron en el Diario Oficial de la Federación, la Ley de Disciplina Financiera de las Entidades Federativas y de los Municipios y diversas reformas a dicho ordenamiento, mismo que tiene como finalidad establecer los criterios generales de responsabilidad hacendaria y financiera que regirán a las Entidades Federativas y los Municipios, así como sus respectivos entes públicos, para un manejo sostenible de sus finanzas públicas.

18. Que en estricto apego al cumplimiento de la Ley General de Contabilidad Gubernamental y la Ley de Disciplina Financiera de las Entidades Federativas y los Municipios, se atienden los criterios emitidos por el Consejo Nacional de Armonización Contable, que buscan homologar conceptualmente la integración de los conceptos, de igual manera se adjuntan a la presente Ley los anexos correspondientes a los formatos 7A y 7C.

Por lo expuesto, la Quincuagésima Novena Legislatura del Estado de Querétaro, expide la siguiente:

**LEY DE INGRESOS DEL MUNICIPIO DE TOLIMÁN, QRO.,  
PARA EL EJERCICIO FISCAL 2019**

**Artículo 1.** En el ejercicio fiscal comprendido entre el 1º de enero y el 31 de diciembre del 2019, los ingresos del Municipio de Tolimán, Qro., estarán integrados conforme lo que establece el artículo 14 y 16 de la Ley de Hacienda de los Municipios del Estado de Querétaro, mismos que se señalan en el artículo 2 de la presente Ley.

**Artículo 2.** Los ingresos para el ejercicio fiscal 2019, se conformarán de la siguiente manera:

CONCEPTO	IMPORTE
Impuestos	\$4,127,100.00
Contribuciones de Mejoras	\$0.00
Derechos	\$2,559,901.00
Productos	\$150,000.00
Aprovechamientos	\$119,362.00
Ingresos por la Venta de Bienes y Prestación de Servicios	\$0.00
<b>Total de Ingresos Propios</b>	<b>\$6,956,363.00</b>
Participaciones, Aportaciones, Convenios, Incentivos Derivados de la Colaboración Fiscal y Fondos Distintos de Aportaciones	\$132,915,202
Transferencias, Asignaciones, Subsidios y Subvenciones	\$0.00
<b>Total Participaciones, Aportaciones, Convenios, Incentivos Derivados de la Colaboración Fiscal y Fondos Distintos de Aportaciones, Transferencias, Asignaciones, Subsidios y Subvenciones</b>	<b>\$132,915,202</b>
Ingresos derivados de financiamiento	\$0.00
<b>Total de Ingresos Derivados de Financiamiento</b>	<b>\$0.00</b>
Financiamiento Propio	\$0.00
<b>Total de Ingresos de Financiamiento Propio</b>	<b>\$0.00</b>
<b>Total de Ingresos para el ejercicio fiscal 2019</b>	<b>\$139,871,565.00</b>

**Artículo 3.** Se percibirán ingresos por los siguientes Impuestos:

CONCEPTO	IMPORTE
<b>IMPUESTOS SOBRE LOS INGRESOS</b>	<b>\$0.00</b>
Impuesto de Entretenimientos Públicos Municipales	\$0.00
<b>IMPUESTOS SOBRE EL PATRIMONIO</b>	<b>\$2,147,099.00</b>
Impuesto Predial	\$1,526,364.00
Impuesto sobre Traslado de Dominio	\$617,860.00
Impuesto sobre Fraccionamientos, Condominios, Fusión, Subdivisión y Relotificación de Predios	\$2,875.00
<b>ACCESORIOS</b>	<b>\$246,441.00</b>
<b>OTROS IMPUESTOS</b>	<b>\$1,284,266.00</b>
Impuesto para Educación y Obras Públicas Municipales	\$1,284,266.00
<b>IMPUESTOS NO COMPRENDIDOS EN LA LEY DE INGRESOS VIGENTE, CAUSADOS EN EJERCICIOS FISCALES ANTERIORES, PENDIENTES DE LIQUIDACIÓN O PAGO</b>	<b>\$449,294.00</b>
Impuestos no comprendidos en la Ley de Ingresos vigente, causados en ejercicios fiscales anteriores, pendientes de liquidación o pago	\$449,294.00
<b>Total de Impuestos</b>	<b>\$4,127,100.00</b>

**Artículo 4.** Se percibirán ingresos por las siguientes Contribuciones de Mejoras:

CONCEPTO	IMPORTE
<b>CONTRIBUCIONES DE MEJORAS</b>	<b>\$0.00</b>
Contribuciones de Mejoras por Obras Públicas	\$0.00
<b>CONTRIBUCIONES DE MEJORAS NO COMPRENDIDOS EN LA LEY DE INGRESOS VIGENTE, CAUSADOS EN EJERCICIOS FISCALES ANTERIORES, PENDIENTES DE LIQUIDACIÓN O PAGO</b>	<b>\$0.00</b>
Contribuciones de Mejoras no comprendidos en la Ley de Ingresos vigente, causados en ejercicios fiscales anteriores, pendientes de liquidación o pago	\$0.00
<b>Total de Contribuciones de Mejoras</b>	<b>\$0.00</b>

**Artículo 5.** Se percibirán ingresos por los siguientes Derechos:

CONCEPTO	IMPORTE
<b>DERECHOS POR EL USO, GOCE, APROVECHAMIENTO, EXPLOTACIÓN DE BIENES DEL DOMINIO PÚBLICO</b>	<b>\$176,226.00</b>
Uso, goce, aprovechamiento o explotación de bienes del dominio público	\$176,226.00
<b>DERECHOS POR LA PRESTACIÓN DE SERVICIOS</b>	<b>\$2,383,675.00</b>
Por los servicios prestados relacionados con la obtención o revalidación de la Licencia Municipal de Funcionamiento	\$211,554.00
Por los servicios prestados por diversos conceptos relacionados con Construcciones y Urbanizaciones	\$455,909.00
Por el Servicio de Agua Potable, Alcantarillado y Saneamiento	\$0.00
Por el Servicio de Alumbrado Público	\$943,141.00
Por los servicios prestados por el Registro Civil	\$255,803.00
Por los servicios prestados por la dependencia encargada de la Seguridad Pública, Policía y Tránsito Municipal	\$0.00
Por los servicios prestados por la dependencia encargada de los Servicios Públicos Municipales	\$21,289.00
Por los servicios prestados por los panteones municipales	\$57,335.00
Por los servicios prestados por el Rastro Municipal	\$237,345.00
Por los servicios prestados en mercados municipales	\$1,750.00
Por los servicios prestados por la Secretaría del Ayuntamiento	\$51,287.00
Por el Servicio de Registro de Fierros Quemadores y su renovación	\$3,656.00
Por los servicios prestados por otras autoridades municipales	\$144,606.00
<b>OTROS DERECHOS</b>	<b>\$0.00</b>
<b>ACCESORIOS</b>	<b>\$0.00</b>
<b>DERECHOS NO COMPRENDIDOS EN LA LEY DE INGRESOS VIGENTE, CAUSADOS EN EJERCICIOS FISCALES ANTERIORES, PENDIENTES DE LIQUIDACIÓN O PAGO</b>	<b>\$0.00</b>
Derechos no comprendidos en la Ley de Ingresos vigente, causados en ejercicios fiscales anteriores, pendientes de liquidación o pago	\$0.00
<b>Total de Derechos</b>	<b>\$2,559,901.00</b>



**Artículo 6.** Se percibirán ingresos por los siguientes Productos:

CONCEPTO	IMPORTE
<b>PRODUCTOS</b>	<b>\$150,000.00</b>
Productos	\$150,000.00
<b>PRODUCTOS NO COMPRENDIDOS EN LA LEY DE INGRESOS VIGENTE, CAUSADOS EN EJERCICIOS FISCALES ANTERIORES, PENDIENTES DE LIQUIDACIÓN O PAGO</b>	<b>\$0.00</b>
Productos no comprendidos en la Ley de Ingresos vigente, causados en ejercicios fiscales anteriores, pendientes de liquidación o pago	\$0.00
<b>Total de Productos</b>	<b>\$150,000.00</b>

**Artículo 7.** Se percibirán ingresos por los siguientes Aprovechamientos:

CONCEPTO	IMPORTE
<b>APROVECHAMIENTOS</b>	<b>\$119,362.00</b>
Aprovechamientos	\$119,362.00
Aprovechamientos Patrimoniales	\$0.00
Accesorios de Aprovechamientos	\$0.00
<b>APROVECHAMIENTOS NO COMPRENDIDOS EN LA LEY DE INGRESOS VIGENTE, CAUSADOS EN EJERCICIOS FISCALES ANTERIORES, PENDIENTES DE LIQUIDACIÓN O PAGO</b>	<b>\$0.00</b>
Aprovechamientos no comprendidos en la Ley de Ingresos vigente, causados en ejercicios fiscales anteriores, pendientes de liquidación o pago	\$0.00
<b>Total de Aprovechamientos</b>	<b>\$119,362.00</b>

**Artículo 8.** Para el Ejercicio Fiscal de 2019, los Ingresos por la Venta de Bienes y Prestación de Servicios de Organismos Descentralizados que percibirán como ingresos propios y otros ingresos se estima serán por las cantidades que a continuación se presentan:

CONCEPTO	IMPORTE
<b>INGRESOS POR LA VENTA DE BIENES Y PRESTACIÓN DE SERVICIOS DE ORGANISMOS DESCENTRALIZADOS</b>	<b>\$0.00</b>
Sistema Municipal para el Desarrollo Integral de la Familia	\$0.00
Instituto Municipal de la Juventud	\$0.00
Otros	\$0.00
<b>INGRESOS DE OPERACIÓN DE ENTIDADES PARAMUNICIPALES EMPRESARIALES</b>	<b>\$0.00</b>
Ingresos de operación de Entidades Paramunicipales Empresariales	\$0.00
<b>INGRESOS POR LA VENTA DE BIENES Y SERVICIOS DE ORGANISMOS PRODUCIDOS EN ESTABLECIMIENTOS DEL GOBIERNO CENTRAL</b>	<b>\$0.00</b>
Ingresos por la Venta de Bienes y Servicios de Organismos Producidos en Establecimientos del Gobierno Central	\$0.00
<b>Total de Ingresos por Venta de Bienes y Servicios</b>	<b>\$0.00</b>

**Artículo 9.** De conformidad con las disposiciones contenidas en la Ley de Hacienda de los Municipios del Estado de Querétaro y en la Ley de Coordinación Fiscal, se percibirán ingresos por las siguientes Participaciones, Aportaciones, Convenios, Incentivos Derivados de la Colaboración Fiscal y Fondos Distintos de Aportaciones:

CONCEPTO	IMPORTE
<b>PARTICIPACIONES</b>	<b>\$92,480,762</b>
Fondo General de Participaciones	\$65,623,789
Fondo de Fomento Municipal	\$15,579,692
Impuesto Especial Sobre Producción y Servicios	\$1,561,971
Fondo de Fiscalización y Recaudación	\$4,055,220
Incentivos a la Venta Final de Gasolinas y Diesel	\$1,210,797
Impuesto Federal sobre Tenencia o Uso de Vehículos	\$0.00
Impuesto Sobre Automóviles Nuevos	\$1,927,622
Impuesto por la Venta de Bienes cuya Enajenación se encuentra gravada por la Ley del Impuesto Especial Sobre Producción y Servicios	\$165,993
Fondo ISR	\$2,355,678
Reserva de Contingencia	\$0.00

Otras Participaciones	\$0.00
<b>APORTACIONES</b>	<b>\$40,434,440</b>
Fondo de Aportaciones para la Infraestructura Social Municipal	\$23,581,183
Fondo de Aportaciones para el Fortalecimiento de los Municipios y de las Demarcaciones Territoriales del Distrito Federal	\$16,853,257
<b>CONVENIOS</b>	<b>\$0.00</b>
Convenios	\$0.00
<b>INCENTIVOS DERIVADOS DE LA COLABORACION FISCAL</b>	<b>\$0.00</b>
Incentivos Derivados de la Colaboración Fiscal	\$0.00
<b>FONDOS DISTINTOS DE APORTACIONES</b>	<b>\$0.00</b>
Fondos Distintos de Aportaciones	\$0.00
<b>Total de Participaciones y Aportaciones</b>	<b>\$132,915,202</b>

**Artículo 10.** Se percibirán Ingresos por las Transferencias y Asignaciones, Subsidios y Subvenciones:

CONCEPTO	IMPORTE
Transferencias y Asignaciones	\$0.00
Subsidios y Subvenciones	\$0.00
<b>Total de Transferencias y Asignaciones, Subsidios y Subvenciones</b>	<b>\$0.00</b>

**Artículo 11.** Se percibirán ingresos derivados de financiamiento, por los siguientes conceptos:

CONCEPTO	IMPORTE
<b>INGRESOS DERIVADOS DE FINANCIAMIENTO</b>	
Endeudamientos Internos	\$0.00
Endeudamiento Externo	\$0.00
Financiamiento Interno	\$0.00
<b>Total de Ingresos derivados de Financiamiento</b>	<b>\$0.00</b>

**Artículo 12.** De conformidad con lo establecido con la Ley para el Manejo de los Recursos Públicos del Estado de Querétaro, el Financiamiento Propio previsto al inicio del ejercicio fiscal 2019, se integra por:

CONCEPTO	IMPORTE
<b>Financiamiento Propio</b>	
Transferencia Federales Etiquetadas	\$0.00
Transferencia Estatales Etiquetadas	\$0.00
Disponibilidades	\$0.00
<b>Total de Ingresos de Financiamiento Propio</b>	<b>\$0.00</b>

### Sección Primera Impuestos

**Artículo 13.** El Impuesto de Entretenimientos Públicos Municipales causará y pagará:

- I. Sobre el importe del uso o boletaje vendido causará y pagará:

CONCEPTO	Tasa %
Por cada evento o espectáculo	6.40
Por cada función de circo y obra de teatro	3.20

Los eventos en los cuales no sea emitido el boletaje o bien sea sin costo, sólo causarán y pagarán el derecho por concepto de permiso, para desarrollar cualquier evento, todo el boletaje incluyendo cortesías deberá ser sellado por el área correspondiente del Municipio.

**Ingreso anual estimado por esta fracción \$0.00**

- II. Se exceptúan de la fracción anterior los siguientes entretenimientos públicos municipales, los cuales causarán y pagarán el impuesto de manera diaria, mensual o anual; o bien, por el periodo autorizado según se especifica a continuación:

CONCEPTO	PERIODO DE PAGO	UMA
Discotecas u otros establecimientos que cuenten con autorización para llevar a cabo espectáculos públicos de manera permanente	Anual	De 1.00 a 26.00
Pistas de bailes (aplica exclusivamente para restaurantes y bares)	Anual	De 1.00 a 26.00

Billares por mesa	Anual	De 1.00 a 3.90
Máquinas de videojuego, juegos montables de monedas, destreza, entretenimiento y similares, por cada una (se exceptúan de apuesta y juegos de azar), excepto máquinas despachadoras de productos consumibles y otros, cada una	Anual	De 1.00 a 26.00
Mesas de futbolitos y demás juegos de mesa, por cada uno	Anual	De 1.00 a 26.00
Sinfonolas (por cada una)	Anual	De 0.05 a 5.00
Juegos Inflables (por cada juego)	Anual	De 0.05 a 5.00
Juegos mecánicos por cada día y por cada uno cuando se ubiquen en predios particulares	Según periodo autorizado	1.00

Los pagos contenidos en la presente fracción, se causarán y pagarán al realizar la renovación o expedición de la Licencia Municipal de Funcionamiento.

**Ingreso anual estimado por esta fracción \$0.00**

El cobro del Impuesto de Entretenimiento Público Municipal contenido en la fracción II de este artículo, será de forma proporcional de acuerdo al mes en que se realice el trámite correspondiente ante la dependencia encargada de regular, vigilar y expedir las Licencias de Funcionamiento Municipal.

**Ingreso anual estimado por este artículo \$0.00**

**Artículo 14.** El Impuesto Predial, se causará y pagará conforme a lo establecido en la Ley de Hacienda de los Municipios del Estado de Querétaro, constituyéndose las tablas de valores unitarios de suelo y construcciones aprobados por la Legislatura, para el ejercicio fiscal de que se trate, el factor que sirva para el cálculo de la base gravable de este Impuesto.

A la base del Impuesto se le aplicará la tarifa anual que se indica a continuación:

TIPO	TARIFA (AL MILLAR)
Predio urbano edificado	1.6
Predio urbano baldío	8
Predio rústico	1.2
Predio de fraccionamiento en proceso de ejecución	1.6
Predio de reserva urbana	1.4
Predio de producción agrícola, con dominio pleno que provenga de ejido	0.2

Cuando se trate de bienes inmuebles destinados únicamente a casa habitación ubicados en el perímetro de zonas declaradas monumentos históricos, cuyo mantenimiento, conservación o restauración, se realice con recursos de los propietarios de dichos inmuebles, a solicitud de éstos, se otorgará un descuento del 35%, en el pago de este impuesto durante el presente ejercicio fiscal, debiendo sujetarse a los siguientes criterios:

- a) Elaborar formato de solicitud con firma autógrafa del titular del predio o en su defecto de su representante legalmente acreditado con poder notarial o carta poder.
- b) Estar al corriente en sus pagos de Impuesto Predial del ejercicio inmediato anterior.
- c) Presentar ante la Dependencia Encargada de las Finanzas Públicas Municipales del Municipio, el dictamen técnico actual favorable que expida la Delegación del Instituto Nacional de Antropología e Historia en el Estado de Querétaro.
- d) Anexar copia simple de identificación oficial del titular o de su representante legalmente acreditado y/o copia simple del acta constitutiva en caso de personas morales.

Sólo se podrá reducir el pago del Impuesto a que se hace referencia el artículo 40 de la Ley de Hacienda de los Municipios del Estado de Querétaro, cuando se trate de predios urbanos edificados y predios baldíos cuando no excedan de 200 metros cuadrados de superficie y que el titular cuente con un solo inmueble.

**Ingreso anual estimado por este artículo \$1,526,364.00**

**Artículo 15.** El Impuesto sobre Traslado de Dominio de inmuebles, se causará y pagará conforme a lo establecido en la Ley de Hacienda de los Municipios del Estado de Querétaro.

**Ingreso anual estimado por este artículo \$617,860.00**

**Artículo 16.** El Impuesto sobre Fraccionamientos, Condominios, Fusión, Subdivisión y Relotificación de Predios, se sujetará a las bases y procedimientos señalados en la Ley de Hacienda de los Municipios del Estado de Querétaro, se causará y pagará por M2 del área susceptible de venta, según el tipo de fraccionamiento o condominio de acuerdo con la siguiente tarifa:

ZONA O FRACCIONAMIENTO	UMA
Habitacional campestre (hasta H05)	0.05
Habitacional residencial (mayor a H05 y menor o igual a H01)	0.03
Habitacional medio (mayor a H1 y menor o igual a H3)	0.04
Habitacional popular (mayor a H3)	0.03
Comercial y otros usos no especificados	0.02
Industrial	0.04
Mixto	0.03

En la subdivisión y en la relotificación de inmuebles, el impuesto se calculará aplicando al valor de la fracción objeto de la subdivisión, una tasa equivalente al 50% de la que se fije para calcular el pago del Impuesto sobre Traslado de Dominio.

El Impuesto sobre Fraccionamientos, Condominios, Fusión, Subdivisión y Relotificación de Predios, deberá pagarse dentro de los 15 días siguientes a su autorización.

**Ingreso anual estimado por este artículo \$2,875.00**

**Artículo 17.** Cuando no se cubran las contribuciones a cargo del fisco municipal y no se paguen en la fecha establecida en las disposiciones fiscales, el monto de las mismas se actualizará desde el mes en que se debió hacer el pago y hasta que el mismo se efectúe, determinándose su cálculo a lo dispuesto en el Código Fiscal del Estado de Querétaro.

Las cantidades actualizadas conservan la naturaleza jurídica que tenían antes de la actualización.

La falta de pago de un crédito fiscal en la fecha o plazo fijado, determinará que el crédito sea exigible a través del procedimiento administrativo de ejecución, constituyéndose como accesorios de la contribución y participando de su naturaleza los recargos, sanciones, los gastos de ejecución y la indemnización.

**Ingreso anual estimado por este artículo \$246,441.00**

**Artículo 18.** Sobre los diferentes Impuestos y Derechos previstos en la presente Ley, se causará y pagará el Impuesto para Educación y Obras Públicas Municipales, conforme a lo preceptuado en la Ley de Hacienda de los Municipios del Estado de Querétaro.

**Ingreso anual estimado por este artículo \$1,284,266.00**

**Artículo 19.** Por los Impuestos no comprendidos en los artículos de la Ley de Ingresos causados en ejercicios fiscales anteriores pendientes de liquidación o pago.

**Ingreso anual estimado por este artículo \$449,294.00**

### Sección Segunda Contribuciones de Mejoras

**Artículo 20.** Las Contribuciones de Mejoras por obras públicas, se causarán y pagarán:

- I. Conforme a lo establecido en los convenios celebrados por este Municipio.

**Ingreso anual estimado por esta fracción \$0.00**

- II. Por el Estudio y Dictamen de Impacto Vial para los Desarrollos Inmobiliarios, se causará y pagará en los términos que para tales efectos señale la dependencia encargada de la Seguridad Pública, Policía y Tránsito Municipal.

**Ingreso anual estimado por esta fracción \$0.00**

**Ingreso anual estimado por este artículo \$0.00**

**Artículo 21.** Las Contribuciones de Mejoras no comprendidas en los artículos de la Ley de Ingresos causadas en ejercicios fiscales anteriores pendientes de liquidación o pago.

**Ingreso anual estimado por este artículo \$0.00**

### Sección Tercera Derechos

**Artículo 22.** Por el uso, goce, aprovechamiento o explotación de bienes del dominio público se causará y pagará:

- I. Acceso a unidades deportivas, parques recreativos, parques culturales, zonas arqueológicas, museos, casas de la cultura y/o centros sociales se causarán y pagarán diariamente por cada uno: De 0.01 a 50.00 UMA.

**Ingreso anual estimado por esta fracción \$119,104.00**

- II. Por el uso de la vía pública para el ejercicio del comercio ambulante, puestos fijos y semifijos y así como para la venta de artículos en la vía pública, se causará y pagará:

CONCEPTO	UMA
Con venta de cualquier clase de artículos, por metro lineal en tianguis, por día	De 0.04 a 0.55
Con venta de cualquier clase de artículos, por semana y por metro lineal completando el metro	1.02
Con uso de vehículos de motor, vendedores de cualquier clase de artículo, por mes	De 0.75 a 5.20
Con uso de casetas metálicas y puestos fijos, por mes	De 3.12 a 5.20
Vendedores semifijo, de cualquier clase de artículo, mensual	De 0.68 a 2.05
Uso temporal de la vía pública con stand de publicidad o información se pagará por M2, por día	0.52
Uso temporal de la vía pública para venta de artículos, bienes y servicios de exhibición se pagará por M2, por día	0.41
Cobro por el uso de piso en festividades, fiestas patronales y ferias para la venta de cualquier clase de artículo, por metro lineal, por día	De 0.21 a 0.52
Cobro en festividades a vendedores ocasionales de cualquier clase de artículo, que no tenga asignado un lugar fijo en dicha festividad, y que expendan sus productos caminando u ocupen menos de un metro lineal de frente, pagarán diario	De 0.21 a 0.68
Cobro de piso para los juegos mecánicos y puestos de feria, que se instalan en la vía pública con motivo de las festividades, por metro lineal o diametral por día	De 0.21 a 0.68

**Ingreso anual estimado por esta fracción \$57,122.00**

- III. Por la guarda de los animales que transiten en vía pública sin vigilancia de sus dueños causarán y pagarán diariamente, el equivalente de: De 1.00 a 13.01 UMA por cada uno de ellos.

Deberá sumarse a la tarifa anterior el costo relativo a los fletes, forrajes y otros conceptos que la autoridad determine.

**Ingreso anual estimado por esta fracción \$0.00**

- IV. Por la guarda de todos aquellos bienes entregados a la autoridad o recogidos de la vía pública por extravío, falta de permiso o por estar ubicados inadecuadamente, después de 15 días serán adjudicados al patrimonio del Municipio, previa publicación en estrados, se causarán y pagarán de 1.00 a 5.34 UMA.

**Ingreso anual estimado por esta fracción \$0.00**

- V. Por el uso de la vía pública como estacionamiento público municipal, se causará y pagará:

1. Por el servicio de pensión nocturna de 20:00 hrs. a 7:00 hrs., se pagará por mes: 0.26 UMA.

Ingreso anual estimado por este rubro \$0.00

2. Por el servicio de estacionamiento de las 7:00 hrs. a 20:00 hrs., se causará y pagará:

- a) Por la primera hora: 0.26 UMA.

Ingreso anual estimado por este inciso \$0.00

- b) Por las siguientes horas o fracción equivalente: 0.14 UMA.

Ingreso anual estimado por este inciso \$0.00

Ingreso anual estimado por este rubro \$0.00

**Ingreso anual estimado por esta fracción \$0.00**

- VI. Por el uso de la vía pública por los vehículos de transporte público y de carga causarán y pagarán por unidad por año:

CONCEPTO	UMA
Sitios autorizados de taxi	2.40
Sitios autorizados para servicio público de carga	2.40

**Ingreso anual estimado por esta fracción \$0.00**

VII. Por el uso de la vía pública por los vehículos de transporte público y de carga y maniobras de descarga, se causará y pagará:

1. Por el uso de las zonas autorizadas para los vehículos de transporte públicos y de carga, se pagará, por unidad, por año:

CONCEPTO	UMA
Autobuses urbanos	3.97
Microbuses y taxibuses urbanos	3.29
Autobuses, microbuses y taxibuses suburbanos	2.60
Sitios autorizados y terminales de transporte foráneo	2.60

Ingreso anual estimado por este rubro \$0.00

2. Los vehículos que utilicen la vía pública en la zona indicada para efectuar maniobras de carga y descarga sólo podrán hacerlo en los días y horas que les sean autorizadas en el permiso correspondiente, fuera de este horario se pagará por unidad, por hora: De 0.41 a 3.90 UMA.

Ingreso anual estimado por este rubro \$0.00

**Ingreso anual estimado por esta fracción \$0.00**

VIII. Por el uso de la vía pública por circos, carpas y ferias derivados de contratos a corto tiempo, se causará y pagará: De 1.10 a 13.00 UMA.

**Ingreso anual estimado por esta fracción \$0.00**

IX. Por poner andamios, tapiales, materiales para la construcción y similares, que de alguna manera sean obstáculo para el libre tránsito en la vía pública, se causará y pagará.

CONCEPTO	UMA
Por día	1.10
Por M2	0.27

**Ingreso anual estimado por esta fracción \$0.00**

X. A quién dé uso y ocupe la vía pública municipal mediante la colocación o fijación de cualquier bien mueble o cosa, se causará y pagará conforme a lo siguiente:

1. Por la colocación de cabinas, casetas de control, postes y similares, por unidad se pagará anualmente: De 8.00 a 19.50 UMA.

Ingreso anual estimado por este rubro \$0.00

2. Por la servidumbre, ocupación y/o permanencia en la propiedad municipal de ductos, tuberías, colectores, emisores, acometidas, red subterránea, entre otros, se pagará anualmente por metro lineal: De 0.01 a 9.10 UMA.

Ingreso anual estimado por este rubro \$0.00

3. Por la colocación de cables de mobiliario urbano para uso comercial (telefonía, internet, televisión por cable, transferencia de datos y/o sonidos), se pagará anualmente por metro lineal: De 0.01 a 9.10 UMA.

Ingreso anual estimado por este rubro \$0.00

4. Por el uso de la vía pública para la colocación de casetas de kioscos, módulos, casetas, promocionales, pantallas, aparatos o cualquier otro similar de acuerdo a las disposiciones en materia de Desarrollo Urbano, para su posterior autorización por el Ayuntamiento, se pagará por el periodo aprobado por unidad: De 3.9 a 17.00 UMA.

Ingreso anual estimado por este rubro \$0.00

5. Por la colocación de carpas de cualquier material, se pagará por día por M2: De 0.01 a 9.10 UMA.

Ingreso anual estimado por este rubro \$0.00

**Ingreso anual estimado por esta fracción \$0.00**

XI. Por el uso o aprovechamiento de los espacios públicos para usos particulares, que se señalen a continuación, se causará y pagará:

CONCEPTO	UMA
Lienzo Charro por día	De 20.00 a 40.00
Auditorio municipal	De 20.00 a 33.00

**Ingreso anual estimado por esta fracción \$0.00**

**Ingreso anual estimado por este artículo \$176,226.00**

**Artículo 23.** Por los servicios prestados relacionados con la obtención o revalidación de la Licencia Municipal de Funcionamiento, para los establecimientos mercantiles o industriales o de cualquier índole que operen, así como los que practiquen cualquier actividad para cuyo ejercicio la Ley exija la licencia correspondiente, se causará y pagará:

- I. Visita de verificación o inspección, por la autoridad competente, se causará y pagará: De 0.01 a 9.10 UMA.

**Ingreso anual estimado por esta fracción \$0.00**

- II. Visita de inspección practicada por la dependencia encargada de las Finanzas Públicas Municipales, se causará y pagará: De 0.01 a 9.10 UMA.

**Ingreso anual estimado por esta fracción \$0.00**

- III. Por el empadronamiento del causante, se causará y pagará: De 0.01 a 36.00 UMA.

<b>TABULADOR DE COSTOS PARA LICENCIAS DE FUNCIONAMIENTO 2019</b>		
<b>TIPO DE LICENCIA</b>	<b>GIRO DE LA EMPRESA Y/O NEGOCIO</b>	<b>UMA</b>
A	CALERAS, GASOLINERAS, BODEGAS, TABIQUERAS, GRANJAS, MAQUILADORAS, DEPÓSITO (REFRESCO, CERVEZA), CASAS MATERIALISTAS, FERRETERIAS, CAJAS DE AHORRO, SALÓN DE EVENTOS, REFACCIONARIAS, MUEBLERIAS, ESTACIONAMIENTOS, TRANSPORTES DE PASAJES (AUTOBUSES, MICROBUSES Y TAXIS), CANTINAS, TRANSPORTES FORÁNEOS, SERVICIOS DE TELECOMUNICACIONES Y TELEVISIÓN POR CABLE	De 26 a 27.00
B	ALIMENTOS Y FORRAJES, DESPACHOS: CONTABLES, JURÍDICOS, CONSULTORIOS MÉDICOS Y/O CON FARMACIAS, GIMNASIOS, NOTARIAS, RESTAURANT, MADERERÍA, FUNERARIAS, TORTILLERIAS, HOTELES Y RENTA DE INMOBILIARIA (MESAS, SILLAS, LONAS, ROCKOLAS)	De 15 a 16.00
C	TIENDA DE ABARROTÉS, PANADERÍAS, CASSETAS TELEFÓNICAS, CARNICERÍAS, SERVICIOS MECÁNICOS, VULCANIZADORAS, HERRERÍAS, PURIFICADORAS, CARPINTERÍAS, VIDRIERAS, RENTA DE MESAS Y SILLAS, FLORERÍAS, CONSULTORIO VETERINARIO Y OTROS	De 12 a 13.00
D	TIENDAS MISCELÁNEAS, NATURISTAS, DE ROPA, ZAPATERÍAS, DEPORTES, PAPELERÍAS, PELUQUERÍAS, ESTÉTICAS, PELETERÍAS Y NEVERÍAS, VIDEO JUEGOS, RENTAS DE CIMBRAS, SERVICIO DE LAVADO Y ENGRASADO, ESCUELAS PARTICULARES, VENTA DE ALIMENTOS (COCINA ECONÓMICA, FONDA), VENDEDORES AMBULANTES CON VEHÍCULO AUTOMOTOR, PASTELERÍAS, CIBER, NOVEDADES, BISUTERÍAS, ACCESORIOS DE TEMPORADA, LENCERÍA, CORSETERÍA, MERCERÍAS, IMPORTACIÓN Y VENTA DE TELAS, LAVANDERÍAS Y TINTORERÍAS, POLLERÍAS, ROSTICERÍAS, CAFETERÍAS Y OTROS	De 9.00 a 10.00
E	TIENDAS PEQUEÑAS, CASSETAS METÁLICAS, MOLINOS Y OTROS	De 4.00 a 4.70
F	TIANGUISTAS, AMBULANTES, FIJOS, SEMIFIJOS Y OTROS SIMILARES	De 1.90 a 2.50

**Ingreso anual estimado por esta fracción \$211,554.00**

- IV. Para los entretenimientos públicos permanentes, se causará y pagará: De 0.01 a 9.00 UMA.

**Ingreso anual estimado por esta fracción \$0.00**

- V. Por la expedición de constancias de cualquier trámite que expida la dependencia encargada de las Finanzas Públicas Municipales, se causará y pagará: de 0.50 a 1.05 UMA.

**Ingreso anual estimado por esta fracción \$0.00**

**Ingreso anual estimado por este artículo \$211,554.00**

**Artículo 24.** Por los servicios prestados por diversos conceptos relacionados con construcciones y urbanizaciones se causará y pagará:

I. Por licencias de construcción, se causará y pagará:

1. Por la recepción del trámite de licencia de construcción en cualquier modalidad, independientemente del resultado de la misma, se pagará una cuota correspondiente a 8.00 UMA, la cual se tomará como anticipo si resulta favorable.

Ingreso anual estimado por este rubro \$15,935.00

2. Por los derechos de trámite y, en su caso, autorización, previo a la licencia anual de construcción, se pagará por cada M2 de construcción, la tarifa correspondiente según la siguiente tabla:

USO	TIPO	UMAXM2
a) Habitacional	Popular (progresiva o institucional)	0.13
	Medio	0.26
	Residencia	0.39
	Campestre	0.52
b) Comercial y de Servicios	Todos los contenidos en los Planes de Desarrollo Urbano	0.59
c) Industrial	Agroindustrial	0.45
	Micro (actividades productivas)	0.52
	Pequeña o Ligera	0.52
	Mediana	0.59
	Grande o Pesada	0.66
d) Mixto habitacional con comercial y de servicios	Mixto habitacional popular con comercial y de servicios	0.10
	Mixto habitacional medio con comercial y de servicios	0.20
	Mixto habitacional residencial con comercial y de servicios	0.26
	Mixto habitacional campestre con comercial y de servicios	0.39
e) Mixto habitacional con microindustria	Mixto habitacional popular con microindustria	0.12
	Mixto habitacional medio con microindustria	0.16
	Mixto habitacional residencial con microindustria	0.23
	Mixto habitacional campestre con microindustria	0.33
f) Mixto industrial con comercial y de servicios	Agroindustrial con comercial y de servicios	0.39
	Micro (actividades productivas) con comercial y de servicios	0.45
	Pequeña o ligera con comercial y de servicios	0.45
	Mediana con comercial y de servicios	0.52
	Grande o pesada con comercial y de servicios	0.59
g) Actividades Extractivas	Los contenidos en los Planes de Desarrollo Urbano	0.66
h) Agropecuario	Actividades productivas y de servicio a las mismas	0.45
	Granja avícola, porcícola y similares	0.05

Obra de Instituciones de Gobierno Federal y Estatal, se cobrará de acuerdo a uso, se pagará: 0 UMA

Radio base celular o sistema de transmisión de radiofrecuencia (cualquier tipo), se pagará de 130.00 a 650.00 UMA; por instalación de cualquier tipo de antena de telefonía comercial, más el costo por M2 que se señala en la tabla para construcción comercial aplicado en las instalaciones complementarias.

Por el refrendo de licencia de construcción en cualquiera de sus modalidades, el costo por M2, será el resultado de la multiplicación del costo unitario señalado en la presente tabla por el porcentaje que reste para concluir la obra.

En caso de pérdida de placa se procederá a la reposición de una nueva placa de identificación de la obra, para la cual se considerará un pago de 4.87 UMA.

Ingreso anual estimado por este rubro \$0.00

3. Para los casos de las construcciones en su modalidad de regularización, ya sea total o parcial y atendiendo al avance de la obra, la Dirección sancionará con una multa equivalente de 3 tantos de los derechos correspondientes a obra nueva, adicionales a lo señalado en la Ley de Ingresos vigente para el tipo de construcción.

Ingreso anual estimado por este rubro \$0.00



4. Para los programas de regularización de construcciones autorizados por el Ayuntamiento, se pagará el cobro de una sanción consistente en una multa de 3.20 UMA, más el costo que se derive por los metros cuadrados de construcción de acuerdo con la tabla del rubro 2 de esta fracción.

	CONCEPTO	FACTOR
Para determinar el cobro de la licencia por los siguientes conceptos, el costo por M2 de construcción, se determinará multiplicando el costo unitario señalado en la tabla del rubro 2 por los siguientes factores, según el caso:	Área cubierta con cualquier tipo de material (incluye lona)	1
	Terrazas, patios, estacionamientos o áreas sin cubierta con uso determinado complementario al autorizado	0.2
	Muros de bardeo solicitado sin dependientes a la licencia de construcción	0.1
	Área verde, muros de bardeo solicitados en conjunto con la licencia de construcción	0

Ingreso anual estimado por este rubro \$0.00

5. Por otros conceptos de licencias de construcción se pagará:

CONCEPTO	UMA
Por expedición de copia certificada de licencia de construcción, por hoja carta	1.30
En caso de modificación o cambio de proyecto con licencia anterior autorizada vigente y los metros cuadrados de lo solicitado sean igual o menor a los autorizados	5.20
En caso de modificación o cambio de proyecto con licencia de construcción anterior vencida	5.20
Por expedición de aviso de suspensión temporal de obra	3.10
Licencia por acabados con vigencia de 3 meses	5.20
Validación de metros cuadrados de licencias autorizadas con anterioridad, para efecto de cuantificación total de metros autorizados en las construcciones cuando la validación se realice conjuntamente con los trámites de construcción	1.00
Validación de metros cuadrados de licencias autorizadas con anterioridad, para efecto de cuantificación total de metros autorizados en las construcciones cuando la validación se realice con posterioridad a los trámites de construcción	6.50
Por copia en medios electrónicos de normas técnicas y disposiciones reglamentarias	1.10

Ingreso anual estimado por este rubro \$ 0.00

**Ingreso anual estimado por esta fracción \$15,935.00**

- II. Por licencias de construcción de bardas, tapiales y demoliciones, se causará y pagará:

1. Para los casos de licencias de construcción, bardeos y demoliciones, se pagará un cobro inicial por licencia de: 9.00 UMA.

Ingreso anual estimado por este rubro \$0.00

2. Por licencia de construcción de bardas o tapiales, se pagará 0.48 UMA por metro lineal, se pagará el mínimo por licencia de: 9.10 UMA.

Ingreso anual estimado por este rubro \$0.00

3. Por demolición parcial o total, ya sea a solicitud del interesado o por dictamen de la Dirección de Desarrollo Urbano por condiciones de seguridad, o en el caso de que el constructor no haya respetado los lineamientos especificados en la correspondiente licencia de construcción, o por haber construido sin la licencia respectiva, se pagará: 1.62 UMA por M2.

Ingreso anual estimado por este rubro \$0.00

4. La demolición de edificaciones existentes se pagará el 20% de los costos ya señalados en la tabla de la fracción I, rubro 2, de este artículo, según ubicación y uso.

Ingreso anual estimado por este rubro \$0.00

**Ingreso anual estimado por esta fracción \$0.00**

- III. Por alineamiento, nomenclatura y número oficial se causará y pagará:

1. Por alineamiento se pagará por metro lineal de frente a la vía pública según el tipo de construcción, se pagará de acuerdo a la siguiente tabla:

USO	TIPO	UMAXM2	
a) Habitacional	Popular (progresiva o institucional)	0.20	
	Medio	0.26	
	Residencia	0.39	
	Campestre	0.52	
b) Comercial y de Servicios	Todos los contenidos en los Planes de Desarrollo Urbano	1.30	
c) Industrial	Agroindustrial	1.04	
	Micro (actividades productivas)	1.04	
	Pequeña o Ligera	1.30	
	Mediana	1.56	
	Grande o Pesada	1.95	
d) Mixto habitacional con comercial y de servicios	Mixto habitacional popular con comercial y de servicios	1.13	
	Mixto habitacional medio con comercial y de servicios	1.20	
	Mixto habitacional residencial con comercial y de servicios	1.26	
	Mixto habitacional campestre con comercial y de servicios	0.39	
e) Mixto habitacional con microindustria	Mixto habitacional popular con microindustria	0.17	
	Mixto habitacional medio con microindustria	0.23	
	Mixto habitacional residencial con microindustria	0.33	
	Mixto habitacional campestre con microindustria	0.45	
f) Mixto industrial con comercial y de servicios	Agroindustrial con comercial y de servicios	1.95	
	Micro (actividades productivas) con comercial y de servicios	1.04	
	Pequeña o ligera con comercial y de servicios	1.04	
	Mediana con comercial y de servicios	1.30	
g) Actividades Extractivas	Los contenidos en los Planes de Desarrollo Urbano	1.95	
	Grande o pesada con comercial y de servicios	56.46	
	h) Agropecuario	Actividades productivas y de servicio a las mismas	N/A
	Granja avícola, porcícola y similares	N/A	

Por alineamiento para radio base celular o sistema de transmisión de radiofrecuencia se pagará 15.60 UMA.

Ingreso anual estimado por este rubro \$79.00

2. Por derechos de nomenclatura de calles de fraccionamientos se pagará:

CONCEPTO	UMA
Por calle cada 100 metros lineales	6.85
Por longitudes excedentes se pagará por cada 10 metros lineales	0.86
Institucionales (obras de Instituciones de Gobierno Federal, Estatal y Municipal)	0

Ingreso anual estimado por este rubro \$0.00

3. Por designación de número oficial se pagará:

USO	TIPO	UMAXM2
a) Habitacional	Popular (progresiva o institucional)	1.95
	Medio	3.90
	Residencia	6.50
	Campestre	10.95
b) Comercial y de Servicios	Todos los contenidos en los Planes de Desarrollo Urbano	10.95
c) Industrial	Agroindustrial	10.95
	Micro (actividades productivas)	10.95
	Pequeña o Ligera	19.51
	Mediana	26.01
	Grande o Pesada	32.52
d) Mixto habitacional con comercial y de servicios	Mixto habitacional popular con comercial y de servicios	1.30
	Mixto habitacional medio con comercial y de servicios	2.60

	Mixto habitacional residencial con comercial y de servicios	5.20
	Mixto habitacional campestre con comercial y de servicios	7.80
e) Mixto habitacional con microindustria	Mixto habitacional popular con microindustria	12.05
	Mixto habitacional medio con microindustria	12.60
	Mixto habitacional residencial con microindustria	15.20
	Mixto habitacional campestre con microindustria	17.80
	Agroindustrial con comercial y de servicios	10.41
f) Mixto industrial con comercial y de servicios	Micro (actividades productivas) con comercial y de servicios	10.41
	Pequeña o ligera con comercial y de servicios	10.95
	Mediana con comercial y de servicios	19.51
	Grande o pesada con comercial y de servicios	26.01
	g) Actividades Extractivas	Los contenidos en los Planes de Desarrollo Urbano
h) Agropecuario	Actividades productivas y de servicio a las mismas	15.61
	Granja avícola, porcícola y similares	10.95

Radio base celular o sistema de transmisión de radiofrecuencia (cualquier tipo), pagará: 65.03 UMA.

Actualización de certificado de número oficial por modificación de datos, pagará: 2.60 UMA.

Los predios que sean parte del programa de reordenamiento de números oficiales y que cuenten con certificado de número oficial, pagará: 2.60 UMA.

Ingreso anual estimado por este rubro \$0.00

4. Por verificación y expedición del documento de aviso de terminación de obra se pagará en base a la siguiente tabla:

USO	TIPO	UMAXM2
a) Habitacional	Popular (progresiva o institucional)	2.60
	Medio	6.50
	Residencia	10.95
	Campestre	10.95
b) Comercial y de Servicios	Todos los contenidos en los Planes de Desarrollo Urbano	15.61
c) Industrial	Agroindustrial	10.95
	Micro (actividades productivas)	10.95
	Pequeña o Ligera	15.61
	Mediana	19.51
	Grande o Pesada	21.91
d) Mixto habitacional con comercial y de servicios	Mixto habitacional popular con comercial y de servicios	3.90
	Mixto habitacional medio con comercial y de servicios	7.80
	Mixto habitacional residencial con comercial y de servicios	15.61
	Mixto habitacional campestre con comercial y de servicios	15.61
e) Mixto habitacional con microindustria	Mixto habitacional popular con microindustria	3.90
	Mixto habitacional medio con microindustria	7.80
	Mixto habitacional residencial con microindustria	15.61
	Mixto habitacional campestre con microindustria	15.61
f) Mixto industrial con comercial y de servicios	Agroindustrial con comercial y de servicios	3.90
	Micro (actividades productivas) con comercial y de servicios	7.80
	Pequeña o ligera con comercial y de servicios	15.61
	Mediana con comercial y de servicios	15.61
	Grande o pesada con comercial y de servicios	21.91
g) Actividades Extractivas	Los contenidos en los Planes de Desarrollo Urbano	21.91
h) Agropecuario	Actividades productivas y de servicio a las mismas	21.91
	Granja avícola, porcícola y similares	21.91

Ingreso anual estimado por este rubro \$0.00

**Ingreso anual estimado por esta fracción \$79.00**

- IV. Por revisión de proyecto arquitectónico se causará y pagará: 9.10 UMA.

**Ingreso anual estimado por esta fracción \$0.00**

- V. Por el estudio de factibilidad para la colocación de cabinas, casetas de control y similares en la vía pública, se causará y pagará, por unidad 3.25 UMA.

**Ingreso anual estimado por esta fracción \$18,825.00**

VI. Por la fusión o subdivisión de predios; bienes inmuebles o lotificación de predios se causará y pagará:

1. Por la recepción del trámite de fusión o subdivisión en cualquier modalidad, independientemente del resultado de la misma, se pagará una cuota correspondiente a 7.39 UMA, la cual se tomará como anticipo si resulta favorable.

Ingreso anual estimado por este rubro \$10,133.00

2. Por el trámite de licencias o permisos para la fusión, división, subdivisión y lotificación de predios o bienes inmuebles se pagará, de acuerdo a la siguiente tabla:

CONCEPTO	DE 2 HASTA 4 FRACCIONES	DE 5 HASTA 7 FRACCIONES	DE 8 HASTA 10 FRACCIONES	MÁS DE 10 FRACCIONES
Fusión	9.10	15.61	23.41	32.52
Divisiones y subdivisiones	9.10	15.61	23.41	No aplica
Reconsideración Certificaciones	9.10	15.61	23.41	32.52
Rectificación de medidas oficio	9.10	15.61	23.41	32.50
Reposición de copias	9.10	5.20	5.20	5.20
Cancelación	9.10	23.41	32.52	65.03
Constancia de trámites	9.10	32.52	52.03	78.04

Las solicitudes que al efecto realicen dependencias federales, estatales y municipales pagarán: 6.50 UMA.

Ingreso anual estimado por este rubro \$0.00

**Ingreso anual estimado por esta fracción \$10,133.00**

VII. Se causarán y pagarán los siguientes derechos correspondientes a autorizaciones de fraccionamientos:

USO	TIPO	DICTAMEN TÉCNICO DE ANÁLISIS Y APLICACIÓN DE LA AUTORIZACIÓN DE ESTUDIOS TÉCNICOS	VISTO BUENO A PROYECTO DE LOTIFICACIÓN, RELOTIFICACIÓN O AJUSTE DE MEDIDAS	DICTAMEN TÉCNICO PARA LA AUTORIZACIÓN DE LA LICENCIA DE EJECUCIÓN DE OBRAS DE URBANIZACIÓN	DICTAMEN TÉCNICO PARA LA RENOVACIÓN DE LA LICENCIA DE EJECUCIÓN DE OBRAS DE URBANIZACIÓN	DICTAMEN TÉCNICO PARA LA AUTORIZACIÓN DE VENTA DE LOTES O DICTAMEN TÉCNICO PARA LA AUTORIZACIÓN DE ENTREGA AL MUNICIPIO DE OBRAS DE URBANIZACIÓN
		UMA	UMA POR CADA M2			
a) Habitacional	Popular (Progresiva o Institucional)	15.61	0.01	0.01	0.01	0.01
	Medio	31.22	0.02	0.02	0.02	0.02
	Residencial		0.04	0.04	0.04	0.04
	Campestre		0.01	0.01	0.01	0.01
b) Comercial y de Servicios	Todos los contenidos en los Planes de Desarrollo Urbano	31.22	0.02	0.02	0.02	0.02
c) Industrial	Agroindustrial		0.06	0.06	0.06	0.06
	Micro (actividades productivas)		0.02	0.02	0.02	0.02
	Pequeña o Ligera		0.04	0.04	0.04	0.04
	Mediana		0.05	0.05	0.05	0.05
	Grande o Pesada		0.06	0.06	0.06	0.06

		31.22				
d) Mixto habitacional con comercial y de servicios	Mixto habitacional popular con comercial y de servicios	13.01	0.01	0.01	0.01	0.01
	Mixto habitacional medio con comercial y de servicios	26.01	0.02	0.02	0.02	0.02
	Mixto habitacional residencial con comercial y de servicios		0.28	0.28	0.28	0.28
	Mixto habitacional campestre con comercial y de servicios		0.03	0.03	0.03	0.03
e) Mixto habitacional con microindustria	Mixto habitacional popular con microindustria	15.61	0.01	0.01	0.01	0.01
	Mixto habitacional medio con microindustria	31.22	0.02	0.02	0.02	0.02
	Mixto habitacional residencial con microindustria		0.03	0.03	0.03	0.03
	Mixto habitacional campestre con microindustria		0.03	0.03	0.03	0.03
f) Mixto industrial con comercial y de servicios	Agroindustrial con comercial y de servicios	26.01	0.03	0.03	0.03	0.03
	Micro (actividades productivas) con comercial y de servicios		0.02	0.02	0.02	0.02
	Pequeña o ligera con comercial y de servicios		0.03	0.03	0.03	0.03
	Mediana con comercial y de servicios		0.04	0.04	0.04	0.04
	Grande o pesada con comercial y de servicios		0.05	0.05	0.05	0.05

**Ingreso anual estimado por esta fracción \$0.00**

**VIII.** Se causarán y pagarán los siguientes derechos correspondientes a autorizaciones de unidades condominales y condominios:

1. Para autorizaciones de unidad condominal se pagará:

USO	TIPO	DICTAMEN TÉCNICO DE ANÁLISIS Y APLICACIÓN DE LA AUTORIZACIÓN DE ESTUDIOS TÉCNICOS	VISTO BUENO DEL PROYECTO DE UNIDAD CONDOMINAL Y DENOMINACIÓN, MODIFICACIÓN DEL PROYECTO DE UNIDAD CONDOMINAL	DICTAMEN TÉCNICO PARA LA AUTORIZACIÓN DE LA LICENCIA DE EJECUCIÓN DE OBRAS DE URBANIZACIÓN	DECLARATORIA DE LA UNIDAD CONDOMINAL	DICTAMEN TÉCNICO PARA LA RENOVACIÓN DE LA LICENCIA DE EJECUCIÓN DE OBRAS DE URBANIZACIÓN	DICTAMEN TÉCNICO PARA AUTORIZACIÓN VENTA DE LOTES CONDOMINIALES O DICTAMEN TÉCNICO PARA AUTORIZACIÓN DE ENTREGA RECEPCIÓN DE OBRAS DE URBANIZACIÓN
		UMA	UMA POR CADA M2				
a) Habitacional	Popular (Progresiva o Institucional)	18.73	0.18	0.18	0.18	0.18	0.18
	Medio	37.46	0.01	0.01	0.01	0.01	0.01
	Residencial		0.02	0.02	0.02	0.02	0.02
	Campestre		0.02	0.02	0.02	0.02	0.02
b) Comercial y de Servicios	Todos los contenidos en los Planes de Desarrollo Urbano	37.46	0.01	0.01	0.01	0.01	0.01
c) Industrial	Agroindustrial	37.46	0.02	0.02	0.02	0.02	0.02
	Micro (actividades productivas)		0.01	0.01	0.01	0.01	0.01
	Pequeña o Ligera		0.02	0.02	0.02	0.02	0.02
	Mediana		0.02	0.02	0.02	0.02	0.02
	Grande o Pesada		0.03	0.03	0.03	0.03	0.03
d) Mixto habitacional con comercial y de servicios	Mixto habitacional popular con comercial y de servicios	26.01	0.01	0.01	0.01	0.01	0.01
	Mixto habitacional medio con comercial y de servicios	15.61	0.01	0.01	0.01	0.01	0.01
	Mixto habitacional residencial con comercial y de servicios		0.02	0.02	0.02	0.02	0.02
	Mixto habitacional campestre con comercial y de servicios		0.03	0.03	0.03	0.03	0.03
e) Mixto habitacional con microindustria	Mixto habitacional popular con microindustria	26.01	0.01	0.01	0.01	0.01	0.01
	Mixto habitacional medio con microindustria	18.21	0.01	0.01	0.01	0.01	0.01
	Mixto habitacional residencial con microindustria		0.02	0.02	0.02	0.02	0.02
	Mixto habitacional campestre con microindustria		0.02	0.02	0.02	0.02	0.02
f) Mixto industrial con comercial y de servicios	Agroindustrial con comercial y de servicios	37.46	0.03	0.03	0.03	0.03	0.03
	Micro (actividades productivas) con comercial y de servicios		0.01	0.01	0.01	0.01	0.01

	Pequeña o ligera con comercial y de servicios		0.01	0.01	0.01	0.01	0.01
	Mediana con comercial y de servicios		0.03	0.03	0.03	0.03	0.03
	Grande o pesada con comercial y de servicios		0.04	0.04	0.04	0.04	0.04

Ingreso anual estimado por este rubro \$ 0.00

## 2. Para autorizaciones de condominios se pagará:

USO	TIPO	DICTAMEN TÉCNICO DE ANÁLISIS Y APLICACIÓN DE LA AUTORIZACIÓN DE ESTUDIOS TÉCNICOS	VISTO BUENO DEL PROYECTO DE UNIDAD CONDOMINIAL Y DENOMINACIÓN, MODIFICACIÓN DEL PROYECTO DE UNIDAD CONDOMINIAL	DICTAMEN TÉCNICO PARA LA AUTORIZACIÓN DE LA LICENCIA DE EJECUCIÓN DE OBRAS DE URBANIZACIÓN	DECLARATORIA DE LA UNIDAD CONDOMINIAL	DICTAMEN TÉCNICO PARA LA RENOVACIÓN DE LA LICENCIA DE EJECUCIÓN DE OBRAS DE URBANIZACIÓN	DICTAMEN TÉCNICO PARA AUTORIZACIÓN VENTA DE LOTES CONDOMINIALES O DICTAMEN TÉCNICO PARA AUTORIZACIÓN DE ENTREGA RECEPCIÓN DE OBRAS DE URBANIZACIÓN
		UMA	UMA POR CADA M2				
a) Habitacional	Popular (Progresiva o Institucional)	17.17	0.01	0.01	0.01	0.01	0.01
	Medio		0.02	0.02	0.02	0.02	0.02
	Residencial	34.34	0.02	0.02	0.02	0.02	0.02
	Campestre		0.04	0.04	0.04	0.04	0.04
b) Comercial y de Servicios	Todos los contenidos en los Planes de Desarrollo Urbano	34.34	0.02	0.02	0.02	0.02	0.02
c) Industrial	Agroindustrial		0.04	0.04	0.04	0.04	0.04
	Micro (actividades productivas)	37.46	0.02	0.02	0.02	0.02	0.02
	Pequeña o Ligera		0.03	0.03	0.03	0.03	0.03
	Mediana		0.02	0.02	0.02	0.02	0.02
	Grande o Pesada		0.04	0.04	0.04	0.04	0.04
d) Mixto habitacional con comercial y de servicios	Mixto habitacional popular con comercial y de servicios	14.43	0.01	0.01	0.01	0.01	0.01
	Mixto habitacional medio con comercial y de servicios		0.01	0.01	0.01	0.01	0.01
	Mixto habitacional residencial con comercial y de servicios	28.61	0.02	0.02	0.02	0.02	0.02
	Mixto habitacional campestre con comercial y de servicios		0.03	0.03	0.03	0.03	0.03
e) Mixto habitacional con microindustria	Mixto habitacional popular con microindustria	17.17	0.01	0.01	0.01	0.01	0.01
	Mixto habitacional medio con microindustria	34.34	0.02	0.02	0.02	0.02	0.02
	Mixto habitacional residencial con microindustria		0.03	0.03	0.03	0.03	0.03

	Mixto habitacional campestre con microindustria		0.04	0.04	0.04	0.04	0.04
f) Mixto industrial con comercial y de servicios	Agroindustrial con comercial y de servicios	31.22	0.01	0.01	0.01	0.01	0.01
	Micro (actividades productivas) con comercial y de servicios		0.01	0.01	0.01	0.01	0.01
	Pequeña o ligera con comercial y de servicios		0.01	0.01	0.01	0.01	0.01
	Mediana con comercial y de servicios		0.02	0.02	0.02	0.02	0.02
	Grande o pesada con comercial y de servicios		0.04	0.04	0.04	0.04	0.04

Ingreso anual estimado por este rubro \$0.00

**Ingreso anual estimado por esta fracción \$0.00**

**IX.** Por supervisión de obras de urbanización en fraccionamientos y condominios se causará y pagará aplicándosele al presupuesto de la obra el 1.5%, de acuerdo con el Código Urbano del Estado de Querétaro.

**Ingreso anual estimado por esta fracción \$0.00**

**X.** Por otros conceptos relacionados con desarrollos inmobiliarios, se causará y pagará:

CONCEPTO	UMA
Por dictamen técnico de nomenclatura y denominación de fraccionamientos	26.01
Por la autorización de publicidad de desarrollos inmobiliarios	65.03
Por dictamen técnico para la autorización de publicidad de desarrollos inmobiliarios extemporáneos	312.16
Por el dictamen técnico para la cancelación de desarrollos inmobiliarios	81.29
Por el dictamen técnico para el cambio de nombre de desarrollos inmobiliarios	26.01
Por dictamen técnico para la causahabencia de desarrollos inmobiliarios	26.01

**Ingreso anual estimado por esta fracción \$0.00**

**XI.** Por reposición de copias de documentos y planos, se causará y pagará:

CONCEPTO	UMA
Por la expedición de copias simples de:	
Dictamen de Uso de Suelo o licencia de construcción	3.25
Plano de Licencia de Construcción	4.88
Plano de Fusiones o Subdivisiones	4.88
Plano de Desarrollos Inmobiliarios	16.26
Oficio o documento distinto a los demás establecidos en esta fracción	por la primera hoja
	3.25
	por cada hoja subsecuente
	0.08
Por la expedición de copias certificadas de:	
Dictamen de Uso de Suelo o licencia de construcción	4.88
Plano de Licencia de Construcción	9.10
Plano de Fusiones o Subdivisiones	9.10
Plano de Desarrollos Inmobiliarios	19.51
Oficio o documento distinto a los demás establecidos en esta fracción	por la primera hoja
	4.88
	por cada hoja subsecuente
	1.01
Por la expedición de constancias de:	
Licencia de Construcción	4.88
Dictamen de Uso de Suelo	4.88
Desarrollos Inmobiliarios	32.52
Por la reproducción de expedientes en medios electrónicos de:	
Desarrollos Inmobiliarios	97.55



Por informes generales emitidos por las Dependencias competentes por conducto de la Dirección de Desarrollo Urbano	32.52
Por otros conceptos:	
Por carta urbana del plan de desarrollo urbano, cada una	9.75
Por expedición de copias fotostáticas simples de planos de anexos técnicos específicos del área de estudio y planos base	4.88
Por expedición de copias fotostáticas simples de información de planos y programas técnicos	4.88
4.88 Por expedición de estudio y plano de fallas geológicas, normas técnicas y disposiciones reglamentarias por M2	9.75
Por expedición de planos de información cartográfica del Municipio a color (incluye todo el Municipio conteniendo: calles, colonias, manzanas y límites de cada una de las Delegaciones)	9.75
Archivo digital de la cartografía del Municipio (incluye planimetría de todo el Municipio, calles, manzanas)	10.95
Archivo digital de la cartografía del Municipio (en específico de una parte de la planimetría abarcando un radio aproximado de 500 m.)	4.88

**Ingreso anual estimado por esta fracción \$0.00**

**XII.** Por servicio de apoyo técnico se causará y pagará:

1. Por la emisión del dictamen técnico de reconocimiento de nomenclatura de vialidad, se pagará 8.15 UMA.

Ingreso anual estimado por este rubro \$0.00

2. Por la emisión de la constancia de alineamiento vial, se pagará: 8.15 UMA.

Ingreso anual estimado por este rubro \$0.00

3. Por la emisión de dictamen o estudio técnico, respecto de trámites ingresados a través de la Secretaría del Ayuntamiento, se pagará: 48.12 UMA.

Ingreso anual estimado por este rubro \$0.00

**Ingreso anual estimado por esta fracción \$0.00**

**XIII.** Por ruptura y reparación del pavimento de la vía pública, se causará y pagará por M2 de acuerdo a la siguiente tabla:

CONCEPTO	UMA X M2
Adoquín	13.01
Asfalto	3.12
Concreto/Concreto Hidráulico	7.05
Empedrado	3.64
Terracería	2.60
Obras para infraestructura de Instituciones Gubernamentales Estatales y Federales de carácter público	3.64
Adocreto	3.90
Otras	De acuerdo a estudio técnico y precio vigente en el mercado, realizado por la Dirección de Obras Públicas Municipales

**Ingreso anual estimado por esta fracción \$20,578.00**

**XIV.** Por informe de uso de suelo, dictamen de uso de suelo y factibilidad de giro se causará y pagará:

1. Por el estudio y emisión de informe y/o viabilidad de uso de suelo, se pagará: 7.80 UMA

Ingreso anual estimado por este rubro \$0.00

2. Por el estudio de factibilidad de giro y/o altura máxima permitida de construcción y expedición del dictamen de uso del suelo se causará y pagará:

- a) Por el estudio de factibilidad de giro y/o altura máxima permitida de construcción: 3.90 UMA.

**Ingreso anual estimado por este inciso \$0.00**

- b) Por la realización del estudio necesario para la expedición del dictamen de uso de suelo, independientemente del resultado de la misma, la cual se tomará como anticipo si resulta favorable: 8.13 UMA.

Ingreso anual estimado por este inciso \$0.00

- c) Por la expedición de dictamen de uso de suelo hasta 100 M2, la cantidad resultante de la tarifa de la siguiente tabla. Por superficie excedente a 100 M2, pagará adicionalmente la cantidad que resulte de aplicar la siguiente fórmula, excepto para el uso agropecuario:

Cantidad a pagar por superficie excedente = 1.30 UMA x (No. de M2 excedentes) / Factor Único

Considerando como factor único para el uso y tipo correspondiente los siguientes:

USO	TIPO	UMA (HASTA 100 M2 DE TERRENO)	FACTOR ÚNICO (EXCEDE DE 100 M2 DE TERRENO)
a) Habitacional	Popular (Progresiva o Institucional)	5.20	1.50
	Medio	7.80	80
	Residencia	13.01	50
	Campestre	15.61	40
b) Comercial y de Servicios	Todos los contenidos en los Planes de Desarrollo Urbano	13.01	80
c) Industrial	Agroindustrial	26.01	100
	Micro (actividades productivas)	19.51	100
	Pequeña o Ligera	26.01	100
	Mediana	39.02	80
	Grande o Pesada	52.03	80
d) Mixto habitacional con comercial y de servicios	Mixto habitacional popular con comercial y de servicios	39.02	200
	Mixto habitacional medio con comercial y de servicios	5.20	180
	Mixto habitacional residencial con comercial y de servicios	10.41	150
	Mixto habitacional campestre con comercial y de servicios	13.01	100
e) Mixto habitacional con microindustria	Mixto habitacional popular con microindustria	5.20	200
	Mixto habitacional medio con microindustria	7.80	180
	Mixto habitacional residencial con microindustria	13.01	150
	Mixto habitacional campestre con microindustria	15.61	100
f) Mixto industrial con comercial y de servicios	Agroindustrial con comercial y de servicios	19.51	150
	Micro (actividades productivas) con comercial y de servicios	13.01	150
	Pequeña o ligera con comercial y de servicios	19.51	150
	Mediana con comercial y de servicios	32.52	100
g) Actividades Extractivas	Grande o pesada con comercial y de servicios	45.52	100
	Los contenidos en los Planes de Desarrollo Urbano	26.01	40
h) Agropecuario	Actividades productivas y de servicio a las mismas	13.01	N/A
	Granja avícola, porcícola y similares	13.01	N/A

Ingreso anual estimado por este inciso \$0.00

- d) Por modificación, ampliación y ratificación de dictamen de uso de suelo: 7.80 UMA.

Ingreso anual estimado por este inciso \$0.00

- e) Por revisión sobre la modificación y/o ampliación de un dictamen de uso de suelo: 7.80 UMA.

Ingreso anual estimado por este inciso \$0.00

- f) Por cambio de etapa de desarrollo de acuerdo con los Instrumentos de Planeación Urbana: 0.02 UMA X M2.

Ingreso anual estimado por este inciso \$0.00

Ingreso anual estimado por este rubro \$0.00

**Ingreso anual estimado por esta fracción \$0.00**

- XV.** Por los servicios de vigilancia, inspección y control necesarios para la ejecución de obras, se retendrá el 2.00% sobre el importe de cada una de las estimaciones de trabajo, exceptuando cuando exista recurso federal.

Los casos mencionados respecto a pagos necesarios para la admisión del trámite correspondiente, serán tomados como anticipo del costo total del mismo siempre que éste resulte favorable; en caso contrario, no existirá devolución alguna, toda vez que serán considerados como costo administrativo.

**Ingreso anual estimado por esta fracción \$390,359.00**

- XVI.** Las tarifas por autorización, revalidación o regularización de anuncios se causarán y pagarán de acuerdo al lugar en que se fijan, instalen o coloquen, a la duración y a los fines de los anuncios, según la siguiente clasificación, la autorización tendrá vigencia del año fiscal en curso.

1. La admisión del trámite se pagará por 2.44 UMA y se tomará como anticipo del costo del mismo, siempre que éste resulte favorable, en caso contrario, no existirá devolución alguna toda vez que será considerado como costo administrativo.

Ingreso anual estimado por este rubro \$0.00

2. Permanentes se pagará:

CONCEPTO		UMA
Denominativo	Pintado	3.25
	Colgante	3.25
	Adherido	3.25
	Adosado	4.88
	Saliente o volado	4.88
	Autosoportado	1.92 UMA X M2 por cada cara más \$140.00 por metro lineal de altura de poste
Propaganda	Pintado	8.13
	Colgante	8.13
	Adherido	8.13
	Adosado	13.01
	Saliente o volado	13.01
	Autosoportado	Licencia = 6.50 UMA X M2 por cada cara

Ingreso anual estimado por este rubro \$0.00

3. Temporales. Autorización con vigencia de cuatro meses se pagará:

CONCEPTO		UMA POR M2
Denominativos	Pintado	2.44
	Colgante	2.44
	Adherido	2.44
	Adosados	3.26
	Saliente o volado	3.26
	Auto soportado	1.92 UMA más 1.92 UMA por metro lineal de altura poste
De Propaganda	Pintado	4.87
	Colgante	3.26
	Adherido	3.26
	Adosado	6.50
	Saliente o volado	6.50
	Auto soportado	6.50 por M2 por cada cara más 3.90 UMA por metro lineal de altura poste
Culturales, sociales o cívicos	Pintado	3.26
	Colgante	3.26
	Adherido	3.26
	Adosado	4.05
	Saliente o volado	4.05
	Auto soportado	8.45 UMA por M2 más 3.90 UMA por metro lineal de altura poste)

Para lo dispuesto en este rubro, en el caso de asociaciones no lucrativas que lleven a cabo eventos sin costo, de beneficio social dirigido a la comunidad en general, se pagará por los anuncios, 1.10 UMA, previa autorización de la autoridad municipal competente en materia de Desarrollo Sustentable y de la dependencia encargada de las Finanzas Públicas Municipales.

Ingreso anual estimado por este rubro \$0.00

**Ingreso anual estimado por esta fracción \$0.00**

**Ingreso anual estimado por este artículo \$455,909.00**

**Artículo 25.** Por el Servicio de Agua Potable, Alcantarillado y Saneamiento se causará y pagará:

- I. Por la prestación del Servicio de agua potable se causará y pagará: 0.00 UMA

**Ingreso anual estimado por esta fracción \$0.00**

- II. Por la prestación del Servicio de Alcantarillado y Saneamiento se causará y pagará: 0.00 UMA

**Ingreso anual estimado por esta fracción \$0.00**

Las tarifas para el cobro, por derechos como contraprestación del servicio de agua potable, alcantarillado y saneamiento para los diferentes usos, serán aplicados de conformidad con lo que establece la Ley de Hacienda de los Municipios del Estado de Querétaro y en su caso el Código Urbano del Estado de Querétaro.

**Ingreso anual estimado por este artículo \$0.00**

**Artículo 26.** En la determinación del Derecho de Alumbrado Público atender a lo dispuesto en la Ley de Hacienda de los Municipios del Estado de Querétaro, en relación a que para su cobro se atiende a la firma del convenio con la Comisión Federal de Electricidad.

**Ingreso anual estimado por este artículo \$943,141.00**

**Artículo 27.** Por los servicios prestados por el Registro Civil Estatal y que en su caso sean cobrados por los municipios, cuando éstos organicen el registro civil, se causarán y pagarán los siguientes derechos, de acuerdo a las tarifas que se detallan a continuación:

- I. Servicios ordinarios y extraordinarios incluyendo la expedición de acta:

CONCEPTO	UMA
Asentamiento de reconocimiento de hijos:	
La primera certificación del acta de registro de nacimiento	0
En oficialía en días y horas hábiles	De 0.50 a 1.10
En oficialía en días u horas inhábiles	De 3.50 a 3.40
A domicilio en día y horas hábiles	De 7.50 a 8.54
A domicilio en día u horas inhábiles	De 10.50 a 11.39
Celebración y acta de matrimonio en oficialía:	
En día y hora hábil matutino	De 6.50 a 7.89
En día y hora hábil vespertino	De 8.50 a 10.19
En sábado o domingo	De 18.50 a 20.48
Celebración y acta de matrimonio a domicilio:	
En día y hora hábil matutino	De 26.00 a 27.60
En día y hora hábil vespertino	De 32.50 a 34.12
En sábado o domingo	De 38.50 a 40.53
Celebración y acta de matrimonio colectivo en campaña, por cada pareja	De 0.50 a 1.64
Procedimiento y acta de divorcio administrativo	De 58.50 a 60.24
Asentamiento de actas de divorcio judicial	De 2.50 a 3.83
Asentamiento de actas de defunción:	
En día hábil	De 0.50 a 1.15
En día inhábil	De 2.50 a 3.40
De recién nacido muerto	De 0.50 a 1.15
Constancia de denuncia de nonato según artículo 325 del Código Civil del Estado de Querétaro	De 0.01 a 0.73
Inscripción de ejecutoria que declara: Incapacidad legal para administrar bienes, ausencia, presunción de muerte o tutela de incapacitados	De 3.50 a 4.55
Rectificación de acta	De 0.50 a 1.15
Constancia de inexistencia de acta	De 0.01 a 0.85
Inscripción de actas levantadas en el extranjero	De 3.50 a 4.87
Copias certificadas de documentos expedidos por la Dirección Estatal del Registro Civil, por cada hoja	De 0.01 a 0.85
De otro Estado convenido. La tarifa será independientemente de los cobros que haga la autoridad que la expide y del envío según convenio o disposición correspondiente	De 1.50 a 2.30
Uso del sistema informático para expedición de certificación automática por documento	De 0.01 a 0.18
Uso del sistema informático por autoridad distinta al registro civil, por documento	0
Legitimación o reconocimiento de personas	De 0.01 a 1.31

Inscripción por muerte fetal	De 0.01 a 1.31
Búsqueda de actas registradas en los libros que conforman el archivo del registro civil por cada 10 años	De 0.01 a 1.31

Los actos se efectuarán previa presentación del recibo de pago que en cada caso expida la dependencia encargada de las Finanzas Públicas Municipales.

**Ingreso anual estimado por esta fracción \$73,516.00**

**II. Certificaciones se causará y pagará:**

CONCEPTO	UMA
Por copia certificada de cualquier acta ordinaria	De 0.01 a 1.10
Por copia certificada de cualquier acta urgente	De 0.01 a 1.20
Por certificación de firmas por hoja	De 0.01 0.66

**Ingreso anual estimado por esta fracción \$182,287.00**

**Ingreso anual estimado por este artículo \$255,803.00**

**Artículo 28.** Por los servicios prestados por la dependencia encargada de la Seguridad Pública, Policía y Tránsito Municipal, se causará y pagará:

- I. Por la contratación y servicio de vigilancia, se causará y pagará 6.85 UMA, por cada elemento de la corporación que intervenga.

**Ingreso anual estimado por esta fracción \$0.00**

- II. Otros Servicios se causará y pagará: De 0.01 a 10.00 UMA.

**Ingreso anual estimado por esta fracción \$ 0.00**

**Ingreso anual estimado por este artículo \$0.00**

**Artículo 29.** Por los servicios prestados por la dependencia encargada de los Servicios Públicos Municipales se causarán y pagarán por los siguientes conceptos:

- I. Por arreglo, conservación y mantenimiento de la vía pública se causará y pagará, según la tarifa mensual de 1.30 a 13.00 UMA, en función de los costos, que se originen en cada caso particular.

1. Poda y aprovechamiento de árboles, se causará y pagará:

a) De 1 a 5 árboles, De 1.00 a 6.00 UMA.

Ingreso anual estimado por este inciso \$0.00

b) De 5 árboles en adelante, De 6.01 a 13.02 UMA.

Ingreso anual estimado por este inciso \$0.00

Ingreso anual estimado por este rubro \$0.00

2. Por otros se pagará: De 0.01 a 13.00 UMA.

Ingreso anual estimado por este rubro \$0.00

**Ingreso anual estimado por esta fracción \$0.00**

- II. Por arreglo de predios baldíos, se causará y pagará: De 1.00 a 26.00 UMA.

**Ingreso anual estimado por esta fracción \$0.00**

- III. Por depositar residuos sólidos en el tiradero municipal o relleno sanitario, se causará y pagará: De 10.95 a 52.00 UMA por tonelada y por fracción la parte proporcional.

**Ingreso anual estimado por esta fracción \$0.00**

- IV. Por recolección domiciliar de basura no doméstica, se causará y pagará: por tonelada o fracción, de 1.10 a 109.50 UMA y por fracción después de una tonelada como mínimo se cobrará la parte proporcional.

**Ingreso anual estimado por esta fracción \$0.00**

- V. Por otros servicios prestados por la dependencia, se causará y pagará de acuerdo a estudio previo y tarifa concertada:

1. Por los servicios de vigilancia, se pagará: De 1.10 a 65.00 UMA.

Ingreso anual estimado por este rubro \$0.00

2. Por otros servicios, se pagará: De 0.50 a 15.60 UMA.

Ingreso anual estimado por este rubro \$0.00

**Ingreso anual estimado por esta fracción \$0.00**

VI. Por la prestación del Servicio de acarreo de Agua se causará y pagará las siguientes tarifas:

TARIFA POR SUMINISTRO DE VIAJES DE AGUA			
Nº DE DELEGACIÓN	DELEGACIÓN	ZONA	UMA
1	SAN ANTONIO DE LA CAL	A	De 4.00 a 4.60
2	SAN PABLO	A	De 2.50 a 3.00
	BUENA VISTA	A	De 2.50 a 3.00
3	EL PATOL	A	De 2.50 a 3.00
	EL CEDAZO	A	De 2.50 a 3.00
	EL ZAPOTE	B	De 4.00 a 4.60
	EL TERRERO	B	De 3.00 a 3.80
	RANCHO NUEVO	B	De 3.00 a 3.80
	CASAS VIEJAS	A	De 2.50 a 3.00
	SAN PEDRO DE LOS EUCALIPTOS	A	De 2.50 a 3.00
	LA CAÑADA	B	De 3.00 a 3.80
	RANCHO DE GUADALUPE	B	De 3.00 a 3.80
	EL CHILAR	B	De 3.00 a 3.80
4	RANCHO VIEJO	B	De 3.00 a 3.80
	SAN MIGUEL	A	De 3.00 a 3.80
	TIERRA VOLTEADA	A	De 3.00 a 3.80
	DIEZMEROS	A	De 3.00 a 3.80
	BARRIO DE DON LUCAS	A	De 3.00 a 3.80
	BARRIO DE GARCÍAS	A	De 3.00 a 3.80
	NOGALES	B	De 3.00 a 3.80
	PANALES	B	De 3.00 a 3.80
	LA ESTANCIA	B	De 3.00 a 3.80
	LA PUERTA	B	De 3.00 a 3.80
5	EL LINDERO	B	De 3.00 a 3.80
	CASA BLANCA	A	De 3.00 a 3.80
	EL CIPRES	A	De 3.00 a 3.80
	BOMINTZA	B	De 3.00 a 3.80
	LOMAS DE CASA BLANCA	B	De 3.00 a 3.80
	LOS GONZÁLEZ	B	De 3.00 a 3.80
	PUERTO BLANCO	B	De 3.00 a 3.80
	EL JABALÍ	B	De 3.00 a 3.80
	EL DERRAMADERO	B	De 3.00 a 3.80
	EL SHAMINAL	B	De 3.00 a 3.80
6	ZAPOTE DE LOS URIBE	B	De 3.00 a 3.80
	CORRALITOS	B	De 3.00 a 3.80
	EL AGUACATE	B	De 3.00 a 3.80
	SABINO DE SAN AMBROSIO	A	De 3.00 a 3.80
	MEZA DE RAMÍREZ	A	De 3.00 a 3.80
	CERRITO PARADO	A	De 3.00 a 3.80
	EL TULE	A	De 3.00 a 3.80
	MAGUEY MANZO	B	De 3.00 a 3.80
	EL MADROÑO	B	De 3.00 a 3.80
	EL SAUCITO	B	De 3.00 a 3.80
7	MEZA DE CHAGOYA	B	De 3.00 a 3.80
	CARRIZALILLO	A	De 3.00 a 3.80
	CRUCITAS	A	De 3.00 a 3.80
	TUNA MANZA	A	De 3.00 a 3.80
	ADJUNTILLAS	A	De 3.00 a 3.80
	LAS MORAS	A	De 3.00 a 3.80
	EL MANANTIAL	A	De 3.00 a 3.80
8	EL MOLINO	CENTRO	De 2.50 a 3.00
9	HORNO DE CAL	CENTRO	De 2.50 a 3.00
10	LA LOMA	CENTRO	De 2.50 a 3.00
11	EL TEQUESQUITE	CENTRO	De 2.50 a 3.00

**Ingreso anual estimado por esta fracción \$21,289.00**

VII. Por la prestación del Servicio de Alcantarillado y Saneamiento se causará y pagará: De 12.08 a 71.00 UMA.

1. Por el desazolve de fosas sépticas particulares de doméstico se pagará: De 10.80 a 26.00 UMA.

Ingreso anual estimado por este rubro \$0.00

2. Por el desazolve de fosas sépticas particulares de uso, residencial, comercial, industrial se pagará: De 58.00 a 97.00 UMA.

Ingreso anual estimado por este rubro \$0.00

**Ingreso anual estimado por esta fracción \$0.00****Ingreso anual estimado por este artículo \$21,289.00**

**Artículo 30.** Por los servicios prestados por los panteones municipales, se causará y pagará por lo siguiente:

I. Por los servicios de inhumación se causará y pagará:

1. En panteones municipales se pagará: de 1.00 a 4.50 UMA.

Ingreso anual estimado por este rubro \$54,715.00

2. En panteones particulares se pagará: 6.30 UMA.

Ingreso anual estimado por este rubro \$0.00

**Ingreso anual estimado por esta fracción \$54,715.00**

II. Por los servicios de exhumación se causará y pagará:

1. En panteones municipales, se pagará: de 1.00 a 6.30 UMA.

Ingreso anual estimado por este rubro \$340.00

2. En panteones particulares se pagará: 6.30 UMA.

Ingreso anual estimado por este rubro \$0.00

**Ingreso anual estimado por esta fracción \$340.00**

III. Por el permiso de cremación y de traslado de cadáveres humanos o restos áridos y cenizas, se causará y pagará: De 0.01 a 4.50 UMA.

**Ingreso anual estimado por esta fracción \$1,132.00**

IV. Por el servicio y/o usufructo de criptas en los panteones municipales, por cada uno se causará y pagará: De 0.01 a 60 UMA.

Las criptas estarán sujetas a la temporalidad según contrato aprobado por el Ayuntamiento.

**Ingreso anual estimado por esta fracción \$469.00**

V. Por los servicios funerarios municipales, se causará y pagará: De 6.30 a 39.00 UMA.

**Ingreso anual estimado por esta fracción \$0.00**

VI. Por el pago de perpetuidad de una fosa, se causará y pagará: De 1.00 a 13.20 UMA.

**Ingreso anual estimado por esta fracción \$0.00**

VII. Por el permiso para la remodelación de las tumbas en panteones municipales, se causará y pagará: De 0.01 a 15.00 UMA.

**Ingreso anual estimado por esta fracción \$679.00**

VIII. Por el pago por espacio de Urnas en Panteones Municipales, se causará y pagará: De 1.00 a 4.50 UMA.

**Ingreso anual estimado por esta fracción \$0.00****Ingreso anual estimado por este artículo \$57,335.00**

**Artículo 31.** Por servicios prestados por el Rastro Municipal se causará y pagará conforme a lo siguiente:

I. Por sacrificio y procesamiento, por cabeza, se causará y pagará:

CONCEPTO	UMA
Vacuno	De 1.00 a 2.00

Porcino	De 1.00 a 1.85
Caprino	De 0.50 a 1.35
Degüello y procesamiento	0.65

**Ingreso anual estimado por esta fracción \$237,345.00**

II. Por sacrificio y procesamiento de aves, que incluyen pelado y escaldado, se causará y pagará:

CONCEPTO	UMA
Pollos y gallinas de mercado	0.46
Pollos y gallinas supermercado	0.46
Pavos mercado	0.94
Pavos supermercado	0.94
Otras aves	0.94

**Ingreso anual estimado por esta fracción \$0.00**

III. El sacrificio de ganado en horas extraordinarias, independientemente de los honorarios del veterinario autorizado por la Secretaría de Salud, por cabeza, se causará y pagará:

CONCEPTO	UMA
Vacunos	2.90
Porcinos	2.80
Caprinos	2.30
Aves	2.30

**Ingreso anual estimado por esta fracción \$0.00**

IV. Por la introducción de ganado al rastro, en horas extraordinarias por cabeza, se causará y pagará:

CONCEPTO	UMA
Vacuno	0.55
Caprino	0.35
Otros sin incluir aves	0.10

**Ingreso anual estimado por esta fracción \$0.00**

V. Por el uso de los servicios y utensilios con los que cuenta el rastro municipal, se causará y pagará:

CONCEPTO	UMA
Agua para lavado de vísceras y cabeza	0.50
Por Cazo	0.11

**Ingreso anual estimado por esta fracción \$0.00**

VI. Guarda de ganado no reclamado, por día o fracción, se causará y pagará:

CONCEPTO	UMA
Vacuno y terneras	0.13
Porcino	0.13
Caprino	0.06
Aves	0.06
Otros animales	0.06

**Ingreso anual estimado por esta fracción \$0.00**

VII. Por el uso de corraletas por actividades de compraventa, se causará y pagará sin incluir ninguna atención:

CONCEPTO	UMA
Vacuno y terneras	0.13
Porcino	0.13
Caprino	0.06
Aves	0.06
Otros animales	0.06

**Ingreso anual estimado por esta fracción \$0.00**

**Ingreso anual estimado por este artículo \$237,345.00**



**Artículo 32.** Por los servicios prestados en Mercados Municipales se causarán y pagarán:

- I. Por la asignación de locales en los mercados municipales, según tipo de local: cerrado interior, abierto interior, cerrado exterior, abierto exterior, se causará y pagará: De 1.25 a 52.50 UMA.

**Ingreso anual estimado por esta fracción \$0.00**

- II. Por las cesiones de derechos realizadas en los mercados municipales, se causará y pagará:

TIPO DE LOCAL	UMA
Tianguis dominical	2.50
Locales	52.00
Formas o extensiones	1.80

**Ingreso anual estimado por esta fracción \$1,750.00**

- III. Por los cambios de giros en los locales de mercados municipales, se causará y pagará: 3.80 UMA.

**Ingreso anual estimado por esta fracción \$0.00**

- IV. Por el servicio de sanitarios en los mercados municipales se causará y pagará por persona: De 0.03 a 0.08 UMA.

**Ingreso anual estimado por esta fracción \$0.00**

- V. Por el uso de locales en mercados municipales se causará y pagará por local: De 0.80 a 10.20 UMA.

**Ingreso anual estimado por esta fracción \$0.00**

**Ingreso anual estimado por este artículo \$1,750.00**

**Artículo 33.** Por los servicios prestados por la Secretaría del Ayuntamiento, se causará y pagará:

- I. Por legalización de firmas de funcionarios, por cada hoja, se causará y pagará: De 0.50 a 1.50 UMA.

**Ingreso anual estimado por esta fracción \$0.00**

- II. Por reposición de documento oficial, por cada hoja, se causará y pagará: De 0.50 a 1.50 UMA.

**Ingreso anual estimado por esta fracción \$0.00**

- III. Por expedición de credenciales de identificación, se causará y pagará: De 0.50 a 1.50 UMA.

**Ingreso anual estimado por esta fracción \$0.00**

- IV. Por expedición de constancias de residencia o de no residencia, se causará y pagará: De 0.50 a 1.50 UMA, tratándose de constancias expedidas a beneficiarios de Programa de Becas, se causará y pagará 0.50 UMA.

**Ingreso anual estimado por esta fracción \$51,287.00**

- V. Por la publicación en la gaceta municipal, se causará y pagará:

CONCEPTO	UMA
Por palabra	0.02
Por suscripción anual	2.14
Por ejemplar individual	1.00

Para efectos del pago por concepto de publicación en la Gaceta Municipal, el plazo será de 10 días hábiles contados a partir de la notificación del Acuerdo correspondiente.

- VI. Por otras constancias, se causará y pagará. De 0.50 a 2.00 UMA

**Ingreso anual estimado por esta fracción \$0.00**

**Ingreso anual estimado por este artículo \$51,287.00**

**Artículo 34.** Por el servicio de Registro de Fierros Quemadores y su Renovación se causará y pagará. De 1.00 a 2.60 UMA.

**Ingreso anual estimado por este artículo \$3,656.00**

**Artículo 35.** Por otros servicios prestados por otras autoridades municipales, se causará y pagará:

- I. Por los servicios otorgados por instituciones municipales a la comunidad a través de sus diversos talleres de capacitación, se causará y pagará:

CONCEPTO	UMA
Por curso semestral de cualquier materia:	De 2.00 a 17.00
Por curso de verano:	De 2.00 a 17.00

**Ingreso anual estimado por esta fracción \$15,043.00**

- II. Por los servicios de mantenimiento y reparación de mobiliario urbano derivado de actos de particulares con responsabilidad para estos, se causará y pagará de acuerdo a las condiciones que establezca el área correspondiente de la administración municipal: De 1.10 a 7.80 UMA.

**Ingreso anual estimado por esta fracción \$0.00**

- III. Por el registro en los diferentes padrones del Municipio, se causará y pagará:

CONCEPTO	UMA
Padrón de Proveedores	17.50
Padrón de usuarios del Rastro Municipal	4.30
Padrón de usuarios del Relleno Sanitario	4.30
Padrón de Boxeadores y Luchadores	4.30
Registro a otros padrones similares	4.30
Padrón de Contratistas	20.40

**Ingreso anual estimado por esta fracción \$75,298.00**

- IV. Por los dictámenes emitidos por Protección Civil, Ecología y Medio Ambiente Municipales, se causará y pagará: De 1.00 a 20.80 UMA

Grado de Riesgo	UMA		
	Superficie I	Superficie II	Superficie III
Bajo	1.00	3.00	5.00
Medio	6.00	8.00	10.00
Alto	15.00	20.00	30.00
IAP	1.00	1.00	1.00

**Ingreso anual estimado por esta fracción \$3,140.00**

- V. Por los Servicios que presta la Unidad de Transparencia Municipal conforme lo establece la Ley de Transparencia y Acceso a la Información Pública del Estado de Querétaro, se causará y pagará:

CONCEPTO	UMA
Fotocopia simple tamaño carta o digitalización, por cada hoja	De 0.01 a 1.00
Fotocopia simple tamaño oficio o digitalización, por cada hoja	De 0.02 a 1.00
Reproducción en disco compacto, por hoja	De 0.07 a 1.00

**Ingreso anual estimado por esta fracción \$0.00**

- VI. Por los servicios que presta la autoridad municipal en materia de catastro dentro de su circunscripción territorial, se causará y pagará: 0.00 a 10.00 UMA.

**Ingreso anual estimado por esta fracción \$0.00**

- VII. Por autorización para anuncios y promociones publicitarias que se fijen gráficamente en las calles o en los exteriores de los edificios o en sus azoteas, que no sea por sonido, se causará y pagará: De 0.00 a 10.00 UMA.

**Ingreso anual estimado por esta fracción \$0.00**

- VIII. Por verificación para el otorgamiento de autorizaciones de concesiones y licencias, se causará y pagará: De 1.00 a 20.00 UMA.

**Ingreso anual estimado por esta fracción \$687.00**

- IX. Por la obtención de bases de licitación por cada uno de los concursos para obra pública y adquisiciones municipales, por invitación restringida o licitación pública, se causará y pagará, de acuerdo a lo siguiente:

MONTO A PARTIR DE:	MONTO HASTA	UMA
753,400.42	1,000,000.00	13.83
1,000,000.01	2,000,000.00	20.54
2,000,000.01	3,000,000.00	41.07
3,000,000.01	4,000,000.00	61.61
4,000,000.01	6,000,000.00	82.15
6,000,000.01	En adelante	1232.20

**Ingreso anual estimado por esta fracción \$50,438.00**

- X. Por el permiso que expida la Coordinación de Desarrollo Agropecuario, para poda o derribo de árboles, de acuerdo con la Ley General de Gestión Forestal, se causará y pagará: De 0.01 a 1.20 UMA

**Ingreso anual estimado por esta fracción \$ 0.00**

**Ingreso anual estimado por este artículo \$144,606.00**

**Artículo 36.** Por la obtención de Derechos no incluidos en otros conceptos, se causará y pagará de acuerdo al estudio técnico o a la tarifa que establezca la Dependencia municipal correspondiente.

**Ingreso anual estimado por este artículo \$0.00**

**Artículo 37.** Cuando no se cubran las contribuciones, que refieren a Derechos, en la fecha establecida en las disposiciones fiscales, el monto de las mismas se actualizará desde el mes en que se debió hacer el pago y hasta que el mismo se efectúe, apegándose para su cálculo a lo dispuesto en el Código Fiscal del Estado de Querétaro.

Las cantidades actualizadas conservan la naturaleza jurídica que tenían antes de la actualización.

La falta de pago de un crédito fiscal en la fecha o plazo fijado, determinará que el crédito sea exigible a través del procedimiento administrativo de ejecución, establecido en el Código Fiscal de la Federación y en el Código Fiscal del Estado de Querétaro, así como los convenios celebrados por este Municipio en lo que resulte aplicable para el ejercicio fiscal al que se aplica esta Ley, constituyéndose como accesorios de la contribución y participando de su naturaleza los recargos, las sanciones, los gastos de ejecución y la indemnización.

**Ingreso anual estimado por este artículo \$0.00**

**Artículo 38.** Derechos no comprendidos en la Ley de Ingresos vigente, causados en ejercicios fiscales anteriores, pendientes de liquidación o pago.

**Ingreso anual estimado por este artículo \$0.00**

#### **Sección Cuarta Productos**

**Artículo 39.** Comprende el importe de los ingresos por contraprestaciones por los servicios que preste el Municipio en sus funciones de derecho privado, así como por el uso y aprovechamiento de bienes; originando recursos que significan un aumento del efectivo del sector público, como resultado de sus operaciones normales, sin que provenga de la enajenación de su patrimonio.

**I. Productos, no incluidos en otros conceptos.**

1. Productos derivados del uso y aprovechamiento de bienes no sujetos a régimen de dominio público.

Ingreso anual estimado por este rubro \$0.00

2. Enajenación de bienes muebles no sujetos a ser inventariados se pagará de acuerdo con los montos estipulados en la convocatoria.

Ingreso anual estimado por este rubro \$0.00

3. Accesorios, cuando no se cubran los productos, en la fecha establecida en las disposiciones, el monto de las mismas se actualizará desde el mes en que se debió hacer el pago y hasta que el mismo se efectúe, en los términos del Código Fiscal del Estado como si se tratara de una contribución.

Ingreso anual estimado por este rubro \$0.00

4. Otros productos que generen ingresos corrientes.

Ingreso anual estimado por este rubro \$ 0.00

5. Productos Financieros.

Ingreso anual estimado por este rubro \$150,000.00

**Ingreso anual estimado por esta fracción \$150,000.00**

- II.** Productos no comprendidos en la Ley de Ingresos vigente, causadas en ejercicios fiscales anteriores, pendientes de liquidación o pago.

**Ingreso anual estimado por esta fracción \$0.00**

**Ingreso anual estimado por este artículo \$150,000.00**

**Sección Quinta  
Aprovechamientos**

**Artículo 40.** Son aprovechamientos los ingresos que percibe el Estado en funciones de derecho público distintos de las contribuciones, de los ingresos derivados de financiamiento y de los que obtenga los organismos descentralizados y de las empresas de participación municipal.

**I. Aprovechamientos:**

**1. Ingresos derivados de Colaboración Fiscal.**

**a) Multas federales no fiscales.**

Ingreso anual estimado por este inciso \$0.00

**b) Multas, por la inobservancia a diversas disposiciones establecidas en las Leyes, Reglamentos, Códigos y convenios aplicables de carácter Estatal o Municipal, se recaudarán de acuerdo a lo siguiente:**

CONCEPTO	UMA
Multa por omisión de inscripción en el Padrón Catastral	3.20
Multa por autorizar los notarios en forma definitiva instrumentos públicos sin cumplir con la obtención de la respectiva constancia de no adeudo del impuesto y, en su caso, el recibo de pago por el último bimestre si el acto se realiza dentro del plazo del pago	3.20
Multa por la omisión de formulación de avisos de transmisión de propiedad, posesión o cambio de domicilio	3.20
Multa por la formulación extemporánea de avisos de transmisión de propiedad, posesión	1.64
Multa por la falta de declaración de cambio de valor del predio	Un tanto del importe omitido.
Multa por el incumplimiento al requerimiento de la autoridad	3.20
Multa cuando no se cubra el pago del impuesto en los periodos señalados	3.20
Multa cuando se declare en forma dolosa una cantidad menor al valor real del predio, evadiendo el pago correcto del impuesto	3.20
Resoluciones que emita la contraloría municipal dentro de los procedimientos administrativos de responsabilidad de su competencia	De 1.00 a 100.00
Infracciones cometidas al artículo 37 de la Ley de Protección Animal del Estado de Querétaro	5.20
Infracciones cometidas a los ordenamientos ambientales vigentes, causarán y pagarán, en los términos que así disponga la Autoridad	5.20
Infracciones cometidas a los ordenamientos vigentes en materia de Protección Civil, causarán y pagarán en los términos que disponga la Autoridad en dicha materia	5.20
Otras	De 1.00 a 15.00

Ingreso anual estimado por este inciso \$93,821.00

**c) Accesorios, cuando no se cubran los productos, en la fecha establecida en las disposiciones, el monto de las mismas se actualizará desde el mes en que se debió hacer el pago y hasta que el mismo se efectúe, en los términos del Código Fiscal del Estado de Querétaro como si se tratara de una contribución.**

Ingreso anual estimado por este inciso \$0.00

**d) Otros aprovechamientos, se recaudarán de acuerdo a lo siguiente:**

**d.1) Herencias, legados, donaciones y donativos.**

Ingreso anual estimado por este subinciso \$0.00

**d.2) Producto de bienes u objetos que legalmente se pueden enajenar.**

Ingreso anual estimado por este subinciso \$0.00

**d.3) El importe por la venta de basura y desperdicios, así como de los productos aprovechables recogidos por el servicio de limpia o por el servicio del rastro, directamente por el municipio, de acuerdo al valor de mercado, importes que serán determinados por el área competente en la materia o que preste los bienes o servicios.**

Ingreso anual estimado por este subinciso \$0.00

**d.4) El arrendamiento de aguas negras y de aguas superficiales, se realizará de acuerdo a estudio técnico.**

Ingreso anual estimado por este subinciso \$0.00

**d.5) Conexiones y contratos.**

Ingreso anual estimado por este subinciso \$0.00

**d.6) Las cooperaciones pactadas por contratos de concesiones a particulares pagarán conforme estudio, términos y condiciones que establezca el Ayuntamiento en los convenios respectivos**

Ingreso anual estimado por este subinciso \$25,541.00

**d.7) La prestación del servicio de gestión de los trámites de pasaporte, asesoría migratoria, difusión de becas, asesoría para la conformación de sociedades y corrección a estatutos de sociedades y los demás que se establezcan, independientemente del importe de los derechos que determine la Secretaría de Relaciones Exteriores para cada uno de ellos.**

Ingreso anual estimado por este subinciso \$ 0.00

Ingreso anual estimado por este inciso \$25,541.00

Ingreso anual estimado por este rubro \$119,362.00

**2. Indemnizaciones.**

Ingreso anual estimado por este rubro \$0.00

**3. Reintegros.**

Ingreso anual estimado por este rubro \$0.00

**4. Aprovechamientos Provenientes de Obras Públicas.**

Ingreso anual estimado por este rubro \$0.00

**Ingreso anual estimado por esta fracción \$119,362.00**

**II. Aprovechamientos Patrimoniales:**

**Ingreso anual estimado por esta fracción \$0.00**

**III. Accesorios de Aprovechamientos; y**

**Ingreso anual estimado por esta fracción \$0.00**

**IV. Aprovechamientos no comprendidos en la Ley de Ingresos Vigente, causadas en ejercicios fiscales anteriores, pendientes de liquidación o pago.**

**Ingreso anual estimado por esta fracción \$0.00**

**Ingreso anual estimado por este artículo \$119,362.00**

**Sección Sexta  
Ingresos por la Venta de Bienes y Prestación de Servicios**

**Artículo 41.** Por los Ingresos por la Venta de Bienes y Prestación de Servicios de Organismos Descentralizados se causarán y pagarán:

**I. Sistema Municipal para el Desarrollo Integral de la Familia:**

**1. Por los servicios que presta la Unidad Básica de Rehabilitación, se causará y pagará una cuota de recuperación de 0.01 a 2.00 UMA por cada terapia de rehabilitación.**

Ingreso anual estimado por este rubro \$0.00

**2. Por los servicios que presta la Unidad Dental, se causará y pagará una cuota de recuperación de 0.01 a 2.00 UMA por consulta.**

Ingreso anual estimado por este rubro \$0.00

**Ingreso anual estimado por esta fracción \$0.00**

**II. Instituto Municipal de la Juventud.**

**Ingreso anual estimado por esta fracción \$0.00**

**III. Otros.**

Ingreso anual estimado por esta fracción \$0.00

Ingreso anual estimado por este artículo \$0.00

**Artículo 42.** Por los ingresos de operación de Entidades Paramunicipales Empresariales se causará y pagará: 0.00 UMA.

Ingreso anual estimado por este artículo \$0.00

**Artículo 43.** Por los Ingresos por la Venta de Bienes y Servicios de Organismos Producidos en Establecimientos del Gobierno Central, se causará y pagará: 0.00 UMA.

Ingreso anual estimado por este artículo \$0.00

### Sección Séptima Participaciones y Aportaciones

**Artículo 44.** Las Participaciones se distribuirán conforme a lo establecido en la Ley de Coordinación Fiscal y la legislación aplicable.

CONCEPTO	IMPORTE
<b>PARTICIPACIONES</b>	<b>\$92,480,762</b>
Fondo General de Participaciones	\$65,623,789
Fondo de Fomento Municipal	\$15,579,692
Por el Impuesto Especial sobre Producción y Servicios	\$1,561,971
Fondo de Fiscalización y Recaudación	\$4,055,220
Incentivos a la Venta Final de Gasolinas y Diésel	\$1,210,797
Por el Impuesto Federal sobre Tenencia o Uso de Vehículos	\$0.00
Por el Impuesto sobre Automóviles Nuevos	\$1,927,622
Impuesto por la Venta de Bienes cuya enajenación se encuentra gravada por la Ley del Impuesto Especial sobre Producción y Servicios	\$165,993
Reserva de Contingencia	\$2,355,678
Fondo del Impuesto Sobre la Renta	\$0.00
Otras Participaciones	\$0.00

Ingreso anual estimado por este artículo \$92,480,762

**Artículo 45.** Las Aportaciones que recibirá el Municipio serán las que establezca la Ley de Coordinación Fiscal.

APORTACIONES	IMPORTE
Fondo de Aportaciones para la Infraestructura Social Municipal	\$23,581,183
Fondo de Aportaciones para el Fortalecimiento de los Municipios y de las Demarcaciones Territoriales del Distrito Federal	\$16,853,257

Ingreso anual estimado por este artículo \$40,434,440

**Artículo 46.** Los ingresos federales por convenios los constituyen los ingresos que se reciban por actividades de administración fiscal que realicen o ejerzan las autoridades fiscales de las Entidades o de los Municipios cuando así se pacte expresamente con el Gobierno Federal, por conducto de la Secretaría de Hacienda y Crédito Público y/o los gobiernos de las entidades que se hubieran adherido al Sistema Nacional de Coordinación Fiscal.

I. Ingresos Federales por Convenios.

Ingreso anual estimado por esta fracción \$ 0.00

II. Incentivos Derivados de la Colaboración Fiscal.

Ingreso anual estimado por esta fracción \$ 0.00

III. Fondos Distintos de Aportaciones.

Ingreso anual estimado por esta fracción \$ 0.00

Ingreso anual estimado por este artículo \$0.00

**Sección Octava**  
**Transferencias, Asignaciones, Subsidios y Subvenciones**

**Artículo 47.** Las Transferencias, Asignaciones, Subsidios y Subvenciones que recibirá el Municipio serán las asignaciones destinadas en forma directa o indirecta a los sectores público, privado y externo, organismos y empresas paraestatales apoyos como parte de su política económica social, de acuerdo a las estrategias y prioridades de desarrollo para el sostenimiento y desempeño de sus actividades:

- I. Transferencias y Asignaciones.

**Ingreso anual estimado por esta fracción \$ 0.00**

- II. Subsidios y Subvenciones.

**Ingreso anual estimado por esta fracción \$ 0.00**

**Ingreso anual estimado por este artículo \$ 0.00**

**Sección Novena**  
**Ingresos Derivados de Financiamiento**

**Artículo 48.** Son Ingresos derivados de Financiamiento, los empréstitos internos o externos que se contraten en términos de la deuda pública del Estado.

- I. Endeudamiento Interno.

**Ingreso anual estimado por esta fracción \$ 0.00**

- II. Endeudamiento Externo.

**Ingreso anual estimado por esta fracción \$ 0.00**

- III. Financiamiento interno.

**Ingreso anual estimado por esta fracción \$ 0.00**

**Ingreso anual estimado por este artículo \$0.00**

**Sección Décima**  
**Disposiciones generales y estímulos fiscales**

**Artículo 49.** Para el ejercicio fiscal 2019, para los inmuebles registrados dentro de la circunscripción del Municipio de Tolimán, Querétaro; se establecen las siguientes disposiciones generales y estímulos fiscales:

- I. De las disposiciones generales aplicables en el Municipio de Tolimán, Querétaro; para el ejercicio fiscal 2019, se establece lo siguiente:

1. En los trámites que se realicen en todas las dependencias municipales y de las cuales los contribuyentes o usuarios de los servicios municipales estén obligados a pagar por los conceptos a que se refiere esta Ley, se expedirá el comprobante o forma oficial respectiva por parte de la dependencia encargada de las Finanzas Públicas Municipales, conforme a lo establecido en el artículo 21 del Código Fiscal del Estado de Querétaro.

El factor de actualización que sea determinado conforme a lo establecido en el Código Fiscal del Estado de Querétaro, nunca podrá ser inferior a 1.

El presente estímulo fiscal será susceptible de ser aplicado únicamente sobre el pago que se efectúe sobre aquellos predios que se encuentren clasificados como urbanos edificados, urbanos baldíos, así como predios en reserva urbana y rústicos.

- a) Los propietarios o poseedores de solares que sean regularizados por programas autorizados por el Ayuntamiento, por CORETT, PROCEDE, INSUS, SEDESOQ mediante el procedimiento establecido en el artículo 68 de la Ley Agraria o por cualquier otro programa gubernamental municipal pagarán por concepto de Impuesto Predial 1.25 UMA por el ejercicio fiscal en que sean inscritos en el padrón catastral y ejercicios anteriores que se adeuden, sin multas ni recargos, debiéndose realizar el pago de forma anualizada en el ejercicio fiscal que transcurre;

- b) Las personas que acrediten ser propietarios o poseedores de bienes inmuebles que sean regularizados por programas autorizados por el Ayuntamiento, por CORETT, PROCEDE, SEDESOQ o cualquier otro programa gubernamental pagarán por concepto de Impuesto Sobre Traslado de Dominio 1.25 UMA.
2. Para el caso de bienes inmuebles que estén en proceso de regularización en los términos señalados en el párrafo que antecede causarán y pagarán por Impuesto Sobre Fraccionamientos, Condominios, Fusión, Subdivisión y Relotificación de Predio, por cada uno, 1.25 UMA, previa acreditación de encontrarse adheridos a dichos programas.
- II. De acuerdo a lo establecido en la Sección Tercera de los Derechos de la presente Ley, se establecen los siguientes estímulos fiscales:
- Para el caso de asentamientos que estén en proceso de regularización mediante programas autorizados por el Ayuntamiento, por concepto de publicación en la Gaceta Municipal y por concepto de nomenclatura no generará cobro, previa acreditación de encontrarse adheridos a dichos programas, y autorización de la autoridad municipal correspondiente.
- El importe de las contribuciones derivadas de los trámites relativos a los programas de fomento a la vivienda, social, de infraestructura, regularización territorial y similares aprobados por el Ayuntamiento, gozarán de la reducción que mediante Acuerdo se autorice.

### TRANSITORIOS

**Artículo Primero.** La presente Ley entrará en vigor el 1 de enero de 2019.

**Artículo Segundo.** Cualquier disposición expedida con anterioridad y que se oponga a la presente Ley queda derogada.

**Artículo Tercero.** Las tarifas en cuanto a montos y plazos estarán sujetas a lo dispuesto por la presente Ley.

**Artículo Cuarto.** Para efecto de lo señalado en los artículos 44 y 45 de la presente Ley, se tendrá en definitiva lo establecido por el Poder Ejecutivo del Estado de Querétaro, en relación con los montos que se establezcan conforme a la Ley de Coordinación Fiscal, la Ley de Coordinación Fiscal Estatal Intermunicipal del Estado de Querétaro y la Ley que Fija las Bases, Montos y Plazos conforme a las cuales se distribuirán las Participaciones Federales correspondientes a los Municipios del Estado de Querétaro, para el Ejercicio Fiscal 2019.

**Artículo Quinto.** Para el ejercicio fiscal 2019, el Impuesto Predial que resulte de aplicar los valores de suelo y construcción y la tarifa correspondiente, no sufrirá incremento respecto del impuesto causado en el ejercicio fiscal 2018. Se exceptúan de lo anterior, aquellos inmuebles que hayan incrementado su valor por sufrir modificaciones físicas, cambio de uso de suelo o cambio de situación jurídica.

**Artículo Sexto.** Para la determinación y pago de las contribuciones y sus accesorios, las cantidades correspondientes se ajustarán al múltiplo de cincuenta centavos más próximo, inferior o superior, según corresponda.

**Artículo Séptimo.** Una vez agotado todo procedimiento administrativo de recuperación se faculta a las autoridades fiscales municipales para que lleven a cabo la cancelación de los créditos fiscales municipales cuyo cobro les corresponde efectuar, en los casos en que exista imposibilidad práctica y material de cobro. Se considera que existe imposibilidad práctica de cobro, entre otras, cuando los deudores no tengan bienes embargables, el deudor hubiera fallecido o desaparecido, sin dejar bienes a su nombre o cuando por sentencia firme hubiera sido declarado en quiebra. Se considera que existe imposibilidad material para efectuar el cobro, cuando exista cambio de situación jurídica tanto del sujeto pasivo como del objeto generador de la contribución.

**Artículo Octavo.** En la aplicación del artículo 35, fracción VI, mientras no se suscriba el convenio de coordinación para que el Municipio asuma la función del servicio de Catastro, ésta continuará prestándose por el Poder Ejecutivo del Estado de Querétaro, en los términos que señala la normatividad vigente.

**Artículo Noveno.** Por el ejercicio fiscal 2019, el Servicio de Agua Potable y Alcantarillado, seguirá prestándose por la Comisión Estatal de Aguas, Organismo que cobrará los Derechos respectivos en los términos que señale el Código Urbano del Estado de Querétaro y el Decreto que crea la Comisión Estatal de Agua, aplicándose las tarifas vigentes.

**Artículo Décimo:** Para el ejercicio fiscal 2019 el pago del Impuesto Predial al hacerse por anualidad anticipada durante el primer bimestre del año, tendrá las siguientes reducciones:



- a) El veinte por ciento sobre la cantidad total que le corresponda pagar, en caso de que el pago se efectúe en el mes de enero.
- b) El ocho por ciento sobre la cantidad total que le corresponda pagar, en caso de que el pago se efectúe en el mes de febrero.

Lo anterior se aplicará a todos los contribuyentes excepto los predios de fraccionamientos en proceso de ejecución.

**Artículo Décimo primero.** A partir del ejercicio fiscal 2019, cuando el cobro de las contribuciones municipales se establezca en UMA, se entenderá como Unidades de Medida y Actualización y su valor diario vigente será el que fije la autoridad competente. El valor mensual de la UMA se calculará multiplicando su valor diario por 30.4 veces y su valor anual se calcula multiplicando su valor mensual por 12.

## ANEXOS

### **Criterios Generales para la formulación de la Ley de Ingresos para el Municipio de Toluán, Qro. para el Ejercicio Fiscal 2019**

Con fundamento en lo dispuesto por el artículo 18 de la Ley de Disciplina Financiera de las Entidades Federativas y los Municipios, enseguida se presentan las directrices que servirán para establecer, tanto los objetivos, estrategias y metas relativos a la formulación de la Ley de Ingresos del Municipio de Toluán, Qro., para el Ejercicio Fiscal 2019, como para identificar y describir los riesgos relevantes presentes para las finanzas públicas municipales, a fin de dar cumplimiento a los requerimientos establecidos por la Ley de Disciplina Financiera.

El Municipio de Toluán, Qro., ocupa el décimo segundo lugar por número de habitantes que de acuerdo a la Encuesta Intercensal 2015 del INEGI asciende a 28,274 habitantes, la superficie territorial que ocupa representa del 10.16% del Estado, las proyecciones del Consejo Nacional de Población indican que en 2018 contará con 29,225 habitantes.

Que de acuerdo a las políticas implementadas por el Municipio de Toluán, Qro., establece la implementación de acciones para que la administración municipal maneje de forma eficiente y transparente sus recursos económicos y humanos, en apego a la normatividad vigente.

La Ley de Ingresos del Municipio de Toluán, Qro., para el ejercicio fiscal 2019 no plantea la creación de nuevos impuestos ni aumento en los existentes, salvo el incremento en la actualización de la UMA, los ingresos estimados para el ejercicio serán consistentes con la recaudación real obtenida durante el ejercicio fiscal 2018.

Los importes integrados en la Ley de Ingresos para el Ejercicio Fiscal 2019 al ser consistentes con los montos de la Ley de Ingresos 2018, puede resultar como un riesgo, debido a que la recaudación real de los ingresos locales se mantenga por debajo de la recaudación estimada y por ende el monto por participaciones se vea afectada a la baja, por ello se plantea la constante vigilancia del cumplimiento de las diferentes contribuciones durante el ejercicio 2019.

## Formato 7a) Proyecciones de Ingresos – LDF

<b>MUNICIPIO DE TOLIMÁN, QRO. PROYECCIONES DE INGRESOS (PESOS) (CIFRAS NOMINALES)</b>	
<b>CONCEPTO</b>	<b>2019 AÑO EN CUESTIÓN (DE PROYECTO DE PRESUPUESTO)</b>
<b>1. Ingresos de Libre Disposición (1=A+B+C+D+E+F+G+H+I+J+K+L)</b>	<b>\$99,437,125.00</b>
A. Impuestos	\$4,127,100.00
B. Cuotas y Aportaciones de Seguridad Social	\$0.00
C. Contribuciones de Mejoras	\$0.00
D. Derechos	\$2,559,901.00
E. Productos	\$150,000.00
F. Aprovechamientos	\$119,362.00
G. Ingresos por venta de Bienes y Prestación de Servicios	\$0.00
H. Participaciones	\$92,480,762
I. Incentivos Derivados de la Colaboración Fiscal	\$0.00
J. Transferencias y Asignaciones	\$0.00
K. Convenios	\$0.00
L. Otros Ingresos de Libre Disposición	\$0.00
<b>2. Transferencias Federales Etiquetadas (2=A+B+C+D+E)</b>	<b>\$38,430,775.00</b>
A. Aportaciones	\$40,434,440.00
B. Convenios	\$0.00
C. Fondos Distintas de Aportaciones	\$0.00
D. Transferencias, Asignaciones, Subsidios y Subvenciones, y Pensiones y Jubilaciones	\$0.00
E. Otras Transferencias Federales Etiquetadas	\$0.00
<b>3. Ingresos Derivados de Financiamiento (3=A)</b>	<b>\$0.00</b>
A. Ingresos Derivados de Financiamiento	\$0.00
<b>4. Total de Ingresos Proyectados (4=1+2+3)</b>	<b>\$137,867,900.00</b>
<b>Datos Informativos</b>	
1. Ingresos Derivados de Financiamientos con Fuente de Pago de Recursos de Libre Disposición	0.00
2. Ingresos Derivados de Financiamientos con Fuente de Pago de Transferencias Federales Etiquetadas	0.00
<b>3. Ingresos Derivados de Financiamiento (3=1+2)</b>	<b>0.00</b>

## Formato 7 c) Resultados de Ingresos – LDF

**MUNICIPIO DE TOLIMÁN, QUERÉTARO**  
**RESULTADOS DE INGRESOS – LDF**  
**(PESOS)**

CONCEPTO	2017 <sup>1</sup>	2018 AÑO DEL EJERCICIO VIGENTE <sup>2</sup>
<b>1. Ingresos de Libre Disposición (1=A+B+C+D+E+F+G+H+I+J+K+L)</b>	<b>\$102,536,457.65</b>	<b>\$82,264,251.12</b>
A. Impuestos	\$5,046,448.80	\$4,138,285.32
B. Cuotas y Aportaciones de Seguridad Social	\$0.00	\$0.00
C. Contribuciones de Mejoras	\$0.00	\$0.00
D. Derechos	\$3,686,931.40	\$2,215,022.54
E. Productos	\$1,553,118.96	\$1,227,539.29
F. Aprovechamientos	\$127,871.49	\$95,971.22
G. Ingresos por ventas de Bienes y Prestación de Servicios	\$0.00	\$0.00
H. Participaciones	\$92,122,087.00	\$73,539,166.00
I. Incentivos Derivados de la Colaboración Fiscal	\$0.00	\$0.00
J. Transferencias y Asignaciones	\$0.00	\$0.00
K. Convenios	\$0.00	\$0.00
L. Otros Ingresos de Libre Disposición	\$0.00	\$1,048,266.75
<b>2. Transferencias Federales Etiquetadas (2=A+B+C+D+E)</b>	<b>\$72,657,662.64</b>	<b>\$42,523,207.89</b>
A. Aportaciones	\$35,193,924.00	\$33,072,102.00
B. Convenios	\$37,463,738.64	\$9,451,105.89
C. Fondos Distintas de Aportaciones	\$0.00	\$0.00
D. Transferencias, Asignaciones, Subsidios y Subvenciones, y Pensiones y Jubilaciones	\$0.00	\$0.00
E. Otras Transferencias Federales Etiquetadas	\$0.00	\$0.00
<b>3. Ingresos Derivados de Financiamiento (3=A)</b>	<b>\$0.00</b>	<b>\$0.00</b>
A. Ingresos Derivados de Financiamiento	\$0.00	\$0.00
<b>4. Total de Resultados de Ingresos (4=1+2+3)</b>	<b>\$0.00</b>	<b>\$0.00</b>
<b>Datos Informativos</b>	\$0.00	\$0.00
1. Ingresos Derivados de Financiamientos con Fuente de Pago de Recursos de Libre Disposición	\$0.00	\$0.00
2. Ingresos Derivados de Financiamientos con Fuente de Pago de Transferencias Federales Etiquetadas	\$0.00	\$0.00
<b>3. Ingresos Derivados de Financiamiento (3=1+2)</b>	<b>\$0.00</b>	<b>\$0.00</b>

<sup>1</sup> Los importes corresponden al momento contable de los ingresos devengados.

<sup>2</sup> Los importes corresponden a los ingresos devengados al cierre trimestral más reciente disponible y estimado para el resto del ejercicio.

LO TENDRÁ ENTENDIDO EL CIUDADANO GOBERNADOR CONSTITUCIONAL DEL ESTADO DE QUERÉTARO Y MANDARÁ SE IMPRIMA Y PUBLIQUE.

DADO EN EL SALÓN DE SESIONES “CONSTITUYENTES 1916-1917” RECINTO OFICIAL DEL PODER LEGISLATIVO DEL ESTADO DE QUERÉTARO, A LOS OCHO DÍAS DEL MES DE DICIEMBRE DEL AÑO DOS MIL DIECIOCHO.

**A T E N T A M E N T E**  
**QUINCUAGÉSIMA NOVENA LEGISLATURA**  
**DEL ESTADO DE QUERÉTARO**  
**MESA DIRECTIVA**

**DIP. ROBERTO CARLOS CABRERA VALENCIA**  
**PRESIDENTE**  
 Rúbrica

**DIP. VERÓNICA HERNÁNDEZ FLORES**  
**PRIMERA SECRETARIA**  
 Rúbrica

**Francisco Domínguez Servién, Gobernador del Estado de Querétaro**, en ejercicio de lo dispuesto por los artículos 22 fracción I, 23 de la Constitución Política del Estado de Querétaro y 8 de la Ley Orgánica del Poder Ejecutivo del Estado de Querétaro; expido y promulgo la presente **Ley de Ingresos del Municipio de Tolimán, Qro., para el ejercicio fiscal 2019.**

Dado en el Palacio de la Corregidora, sede del Poder Ejecutivo del Estado, en la ciudad de Santiago de Querétaro, Qro., el día diecinueve del mes de diciembre del año dos mil dieciocho, para su debida publicación y observancia.

**Francisco Domínguez Servién**  
**Gobernador del Estado de Querétaro**  
 Rúbrica

**Juan Martín Granados Torres**  
**Secretario de Gobierno**  
 Rúbrica

COSTO POR PERIÓDICO OFICIAL DE GOBIERNO DEL ESTADO "LA SOMBRA DE ARTEAGA"		
*Ejemplar o Número del Día	0.625 UMA	\$ 50.37
*Ejemplar Atrasado	1.875 UMA	\$ 151.12

\*De conformidad con lo establecido en el Artículo 173 Fracción VII de la Ley de Hacienda del Estado de Querétaro.

ESTE PERIÓDICO CONSTA DE 190 EJEMPLARES, FUE IMPRESO EN LOS TALLERES GRÁFICOS DEL PODER EJECUTIVO DEL ESTADO DE QUERÉTARO, EN LA CIUDAD DE SANTIAGO DE QUERÉTARO, QRO.

LAS LEYES, DECRETOS Y DEMÁS DISPOSICIONES OFICIALES, OBLIGAN POR EL SÓLO HECHO DE PUBLICARSE EN ESTE PERIÓDICO.