



La Sombra de Arteaga

PERIODICO OFICIAL DEL GOBIERNO DEL ESTADO DE QUERÉTARO

Responsable:
Secretaría de Gobierno

Registrado como de Segunda Clase en la Administración
de Correos de Querétaro, Qro., 10 de Septiembre de 1921.

Directora:
Lic. Harlette Rodríguez Menéndez

(FUNDADO EN EL AÑO DE 1867. DECANO DEL PERIODISMO NACIONAL)

SUMARIO

PODER LEGISLATIVO

Ley de Ingresos del Municipio de Landa de Matamoros, Qro., para el ejercicio fiscal 2023.	32582
Ley de Ingresos del Municipio de Pedro Escobedo, Qro., para el ejercicio fiscal 2023.	32636
Ley de Ingresos del Municipio de Peñamiller, Qro., para el ejercicio fiscal 2023.	32721
Ley de Ingresos del Municipio de Pinal de Amoles, Qro., para el ejercicio fiscal 2023.	32765
Ley de Ingresos del Municipio de Querétaro, Qro., para el ejercicio fiscal 2023.	32822
Ley de Ingresos del Municipio de San Joaquín, Qro., para el ejercicio fiscal 2023.	32960
Ley de Ingresos del Municipio de San Juan del Río, Qro., para el ejercicio fiscal 2023.	32999
Ley de Ingresos del Municipio de Tequisquiapan, Qro., para el ejercicio fiscal 2023.	33165
Ley de Ingresos del Municipio de Tolimán, Qro., para el ejercicio fiscal 2023.	33222
Ley que adiciona el artículo 27 de la Ley Orgánica Municipal del Estado de Querétaro.	33275
Ley que reforma y deroga diversas disposiciones de la Ley Orgánica del Poder Judicial del Estado de Querétaro.	33279
Ley que adiciona el artículo 33 quater, a la Ley de los Trabajadores del Estado de Querétaro.	33281

PODER EJECUTIVO

UNIDAD DE COMUNICACIÓN SOCIAL DEL PODER EJECUTIVO DEL ESTADO DE QUERÉTARO

Acuerdo por el que se establecen los Lineamientos de Comunicación Social del Poder Ejecutivo del Estado de Querétaro para el ejercicio fiscal 2023.	33285
---	-------

OFICIALÍA MAYOR

Dictamen definitivo por el que se concede pensión por vejez a María del Carmen Corona Olvera.	33304
Dictamen definitivo por el que se concede jubilación a Gregorio Hernández Rangel.	33308

MAURICIO KURI GONZÁLEZ,

Gobernador del Estado de Querétaro, a los habitantes
del mismo, sabed que:

LA SEXAGÉSIMA LEGISLATURA DEL ESTADO DE QUERÉTARO, EN EJERCICIO DE LAS FACULTADES QUE LE CONFIEREN LOS ARTÍCULOS 17, FRACCIÓN X, DE LA CONSTITUCIÓN POLÍTICA DEL ESTADO LIBRE Y SOBERANO DE QUERÉTARO Y 81 DE LA LEY ORGÁNICA DEL PODER LEGISLATIVO DEL ESTADO DE QUERÉTARO, Y

CONSIDERANDO

1. Que el artículo 115 de la Constitución Política de los Estados Unidos Mexicanos señala que los Estados adoptarán, para su régimen interior, la forma de gobierno republicano, representativo, popular, teniendo como base de su división territorial y de su organización política y administrativa el Municipio Libre.
2. Que acorde a la disposición legal en cita es posible afirmar que los municipios están investidos de personalidad jurídica y patrimonio propios. Además, de conformidad con lo establecido en la fracción IV del numeral referido en el considerando anterior, los municipios administran libremente su hacienda, la cual se conformará con los rendimientos de los bienes que les pertenezcan, así como de las contribuciones y otros ingresos que las Legislaturas establezcan a su favor, y en todo caso:
 - a) Percibirán las contribuciones, incluyendo tasas adicionales, que establezcan los Estados sobre la propiedad inmobiliaria, de su fraccionamiento, división, consolidación, traslación y mejora, así como las que tengan por base el cambio de valor de los inmuebles.
 - b) Las participaciones federales, que serán cubiertas por la Federación a los municipios, con arreglo a las bases, montos y plazos que anualmente se determinen por las Legislaturas de los Estados.
 - c) Los ingresos derivados de la prestación de servicios públicos a su cargo.
3. Que los Ayuntamientos, en el ámbito de sus atribuciones, son competentes para proponer a la Legislatura Estatal, las cuotas y tarifas aplicables a impuestos, derechos, contribuciones de mejoras y las tablas de valores unitarios de suelo y construcciones, las cuales significan la base para el cobro de las contribuciones sobre la propiedad inmobiliaria, acorde a lo dispuesto en el párrafo tercero de la fracción IV del precitado artículo 115 de la Constitución Federal.

Esta facultad fue reiterada por la Primer Sala de la Suprema Corte de Justicia de la Nación, cuyos integrantes, en uso de su potestad, emitieron el criterio localizado bajo el rubro "**HACIENDA MUNICIPAL. PRINCIPIOS, DERECHOS Y FACULTADES EN ESA MATERIA, PREVISTOS EN EL ARTÍCULO 115, FRACCIÓN IV, DE LA CONSTITUCIÓN POLÍTICA DE LOS ESTADOS UNIDOS MEXICANOS**" cuyo contenido a la letra dice:

"El citado precepto constitucional establece diversos principios, derechos y facultades de contenido económico, financiero y tributario a favor de los municipios para el fortalecimiento de su autonomía a nivel constitucional, los cuales, al ser observados, garantizan el respeto a la autonomía municipal, y son los siguientes: a) el principio de libre administración de la hacienda municipal, que tiene como fin fortalecer la autonomía y autosuficiencia económica de los municipios, para que tengan libre disposición y aplicación de sus recursos y satisfagan sus necesidades sin estar afectados por intereses ajenos que los obliguen a ejercer sus recursos en rubros no prioritarios o distintos de sus necesidades reales, en los términos que fijen las leyes y para el cumplimiento de sus fines públicos; además, este principio rige únicamente sobre las participaciones federales y no respecto de las aportaciones federales, pues las primeras tienen un componente resarcitorio, ya que su fin es compensar la pérdida que resienten los estados por la renuncia a su potestad tributaria originaria de ciertas fuentes de ingresos, cuya tributación se encomienda a la Federación; mientras que las aportaciones federales tienen un efecto redistributivo, que apoya el desarrollo estatal y municipal, operando con mayor intensidad en los estados y municipios económicamente más débiles, para impulsar su desarrollo, tratándose de recursos preetiquetados que no pueden reconducirse a otro tipo de gasto más que el indicado por los fondos previstos en la Ley de Coordinación Fiscal; b) el principio de ejercicio directo del ayuntamiento de los recursos que integran la hacienda pública municipal, el cual implica que todos los recursos de la hacienda municipal, incluso los que no están sujetos al régimen de libre administración hacendaria -como las aportaciones federales-, deben ejercerse en forma directa por los ayuntamientos o por quienes ellos autoricen conforme a la ley. Así, aun en el caso de las aportaciones federales esta garantía tiene aplicación, ya que si bien estos recursos están preetiquetados, se trata de una preetiquetación temática en la que los municipios tienen flexibilidad en la decisión de las obras o actos en los cuales invertirán los fondos, atendiendo a sus necesidades y dando cuenta de su utilización a posteriori en la revisión de la cuenta pública correspondiente; c) el principio de integridad de los recursos municipales, consistente en que los municipios tienen derecho a la recepción puntual, efectiva y completa tanto de las participaciones como de las aportaciones federales, pues en caso de entregarse extemporáneamente, se genera el pago de los intereses correspondientes; d) el derecho de los municipios a percibir las contribuciones, incluyendo las tasas adicionales que establezcan los estados sobre la propiedad inmobiliaria, de su fraccionamiento, división, consolidación, traslación y mejora, así como las que tengan por base el cambio de valor de los inmuebles; e) el

principio de reserva de fuentes de ingresos municipales, que asegura a los municipios tener disponibles ciertas fuentes de ingreso para atender el cumplimiento de sus necesidades y responsabilidades públicas; f) la facultad constitucional de los ayuntamientos, para que en el ámbito de su competencia, propongan a las legislaturas estatales las cuotas y tarifas aplicables a impuestos, derechos, contribuciones de mejoras y las tablas de valores unitarios de suelo y construcciones que sirvan de base para el cobro de las contribuciones sobre la propiedad inmobiliaria, propuesta que tiene un alcance superior al de fungir como elemento necesario para poner en movimiento a la maquinaria legislativa, pues ésta tiene un rango y una visibilidad constitucional equivalente a la facultad decisoria de las legislaturas estatales; y, g) la facultad de las legislaturas estatales para aprobar las leyes de ingresos de los municipios.”.

4. Que además, el párrafo cuarto, de la fracción IV, del multicitado numeral 115 de la Carta Magna, establece que las legislaturas de los Estados aprobarán las leyes de ingresos de los municipios, mientras que los presupuestos de egresos serán aprobados por los ayuntamientos, con base en sus ingresos disponibles. En ese sentido, es por mandato constitucional que los ayuntamientos presentan sus propuestas de leyes de ingresos y que, a su vez, también dentro del marco competencial que establece la Constitución Federal, las legislaturas, en este caso la Sexagésima Legislatura del Estado de Querétaro, apruebe las mismas.

5. Que de acuerdo con el artículo 14 de la Constitución Política del Estado Libre y Soberano de Querétaro podemos afirmar que la hacienda pública de los Municipios está constituida por los bienes muebles e inmuebles comprendidos en su patrimonio y por los ingresos que establezcan en su favor las leyes.

6. Que además, en términos del artículo 18, fracción IV de la Constitución Estatal, los Ayuntamientos se encuentran facultados para presentar, ante la Legislatura del Estado, diversas iniciativas de leyes o decretos que estimen pertinentes; en el caso particular, iniciativas de leyes de ingresos, mismas que serán aprobadas por el Congreso Local, de conformidad con el artículo 17, fracción X, de la Norma Legal invocada con antelación.

7. Que las leyes de ingresos de los municipios del Estado de Querétaro son disposiciones normativas en las que se determina anualmente el monto de los impuestos, contribuciones de mejoras, derechos, productos, aprovechamientos, participaciones, aportaciones e ingresos extraordinarios, que tendrá derecho a percibir cada una de las municipalidades del Estado; asimismo, contienen otras disposiciones de carácter general que tienen por objeto coordinar la recaudación de las contribuciones, tal como lo disponen los artículos 115, fracción IV de la Constitución Política de los Estados Unidos Mexicanos; 3 y 16 de la Ley de Hacienda de los Municipios del Estado de Querétaro, así como los diversos 28, 35 y 36 de la Ley para el Manejo de los Recursos Públicos del Estado de Querétaro y la Ley de Disciplina Financiera de las Entidades Federativas y los Municipios.

Aunado a ello, es menester del legislador local considerar los criterios establecidos por el Máximo Tribunal de la Nación, relativos a cada uno de los elementos señalados en el párrafo que antecede, a fin de fortalecer las determinaciones tomadas a través de todo el proceso legislativo que se desarrolla para la integración de la Ley de ingresos de cada uno de los municipios, cito:

“Época: Novena Época

Registro: 170741

Instancia: Pleno

Tipo de Tesis: Aislada

Fuente: Semanario Judicial de la Federación y su Gaceta

Tomo XXVI, Diciembre de 2007

Materia(s): Administrativa

Tesis: P. XXXIII/2007

Página: 20

FINES EXTRAFISCALES. NO NECESARIAMENTE DERIVAN DE LA EXPOSICIÓN DE MOTIVOS DE LA LEY CORRESPONDIENTE O DEL PROCESO LEGISLATIVO QUE LE DIO ORIGEN, SINO QUE PUEDEN DEDUCIRSE DEL PRECEPTO QUE LOS ESTABLEZCA.

La Suprema Corte de Justicia de la Nación ha sostenido que tratándose de actos de autoridad legislativa, el requisito de fundamentación se satisface cuando aquella actúa dentro de los límites de las atribuciones que la Constitución Política de los Estados Unidos Mexicanos le confiere y la motivación se colma cuando las leyes que emite se refieren a relaciones sociales que deben regularse jurídicamente, sin que esto implique que todas y cada una de las disposiciones que integran los ordenamientos deban ser materia de una motivación específica, pues ello significaría una actividad materialmente imposible de llevar a cabo. Ahora bien, si de la simple lectura de una norma tributaria se advierte, prima facie, que está orientada a impulsar, conducir o desincentivar ciertas actividades o usos sociales, según sean considerados útiles o no para el desarrollo armónico del país, y los fines que pretende son fácilmente identificables en tanto se desprenden con claridad del propio precepto sin necesidad de hacer un complicado ejercicio de interpretación, es incuestionable que el juzgador puede sostener que el precepto relativo establece fines extrafiscales aunque sobre el particular no se haya hecho pronunciamiento alguno en la exposición de motivos o en el proceso legislativo respectivo.”

8. Que en ejercicio de sus facultades, el Ayuntamiento del Municipio de Landa de Matamoros, Qro., aprobó en Sesión Ordinaria de Cabildo de fecha 28 de noviembre de 2022, su Iniciativa de Ley de Ingresos para el ejercicio fiscal 2023, la cual presentó en tiempo y forma ante este Poder Legislativo el 29 de noviembre de 2022, dando cumplimiento a lo ordenado en el artículo 35 de la Ley para el Manejo de los Recursos Públicos del Estado de Querétaro y 108 de la Ley Orgánica Municipal del Estado de Querétaro.

9. Que de acuerdo con los artículos 103 y 104 de la Ley Orgánica Municipal del Estado de Querétaro, la hacienda pública municipal se forma con los ingresos ordinarios y extraordinarios que determina anualmente la Legislatura con base en los ordenamientos fiscales aplicables. Para ello, se define como ingresos ordinarios a los impuestos, derechos, productos, aprovechamientos, contribuciones especiales y participaciones en ingresos que establezcan las leyes respectivas; y como extraordinarios, todos aquellos cuya percepción se autorice excepcionalmente para cubrir gastos eventuales o el importe de determinadas obras públicas; dentro de esta categoría quedan comprendidos los empréstitos o financiamientos adicionales.

10. Que en un ejercicio de estudio, análisis, recopilación de información, sustento y apoyo técnico de la presente Ley, se contó con la participación del representante de las finanzas públicas del Municipio de Landa de Matamoros, Qro., así como de la Entidad Superior de Fiscalización del Estado, en la Sesión de Comisión de Planeación y Presupuesto de fecha 05 de diciembre de 2022.

11. Que es indispensable la generación de ingresos que permitan al Municipio de Landa de Matamoros, Qro., la posibilidad de brindar a sus habitantes un nivel de vida de calidad, pues es indiscutible el auge del desarrollo que en diversos ámbitos está teniendo esta municipalidad, lo que genera y obliga a enfrentar grandes retos derivados de las múltiples necesidades del aumento constante en el crecimiento. En razón de ello, la presente norma debe traducirse en mejores servicios públicos, más seguridad e infraestructura urbana.

Así pues, estamos ante la idea del incremento de necesidades y satisfactores, así como la exigencia de obtención de recursos, manejo de medios y finalmente, el pago que será necesario para la ejecución de esas actividades. Ante ello, es evidente que el Municipio debe captar recursos financieros a través de diversas fuentes, entre ellas las contribuciones, productos y aprovechamientos que los particulares deberán aportar para el gasto público; toda vez que constituye una obligación para éstos, en términos del artículo 31, fracción IV de nuestra Carta Magna.

12. Que no debe omitirse que la Constitución Federal reconoce el Principio de Libre Administración Hacendaria Municipal, en donde se introduce el concepto de autonomía como parte de los atributos del Municipio, y se concibe como potestad, que dentro de la noción de Estado en su amplio sentido pueden gozar los municipios de libertad para regir intereses peculiares de su vida interior, mediante normas y órganos de gobierno propios, contando así con la prerrogativa de libre administración para el manejo de sus recursos.

13. Que para otorgar mayor fortalecimiento a los ingresos municipales, se acordó aplicar como base del Impuesto Predial la tarifa "B", de acuerdo a las clasificaciones y criterios establecidos en el artículo 41 de la Ley de Hacienda de los Municipios del Estado de Querétaro.

14. Que en cuanto a la prestación del servicio de Alumbrado Público, es oportuno reiterar que los municipios tienen derecho a recibir los ingresos por la prestación de este servicio, por lo que corresponde a éstos proponer a la Legislatura del Estado las tarifas aplicables, mismas que son constitucionales al satisfacer los elementos esenciales del mismo, es decir, sujeto, objeto, base, tasa o tarifa e incluso época de pago, pero que además su naturaleza es acorde a los principios de equidad, legalidad, proporcionalidad y gasto público previstos en la fracción IV del artículo 31 constitucional.

Sobre este aspecto, cabe puntualizar que no obstante la circunstancia de que difícilmente puede apreciarse la existencia de un servicio individualizado en un destinatario concreto y, más bien se trata de un servicio con carácter de universal dirigido a los habitantes del Municipio, tomando en cuenta que el derecho por servicio es una contribución que tiene su origen en la recepción por parte de los particulares de una actividad del Estado –en este caso del Municipio–, por la cual se genera una relación entre sus habitantes obligados al pago y la administración de aquél, que justifica precisamente dicha remuneración por ese concepto, debe estimarse que al determinarse con base al costo global generado por la prestación del servicio otorgado por el Municipio, se atiende a los postulados constitucionales que rigen en materia tributaria.

15. Que la presente Ley de Ingresos, en apego a los principios de disciplina financiera y responsabilidad hacendaria, no contempla la creación de nuevos impuestos, mantiene los mismos ingresos tributarios con sus diversos elementos contributivos; y en estricto apego a los principios de equidad, proporcionalidad y justicia tributaria, lo que permitirá facilitar el cumplimiento voluntario de obligaciones fiscales por parte de los ciudadanos, además de mantener los esquemas tributarios y mecanismos integrales de recaudación que coadyuven a elevar los ingresos propios. Por lo anterior, resulta necesario continuar con un fortalecimiento de la hacienda pública a través de políticas fiscales que permitan una actividad constante en la depuración, actualización y ampliación de base de contribuyentes cumplidos, así como brindar eficiencia y transparencia en los recursos públicos.

16. Que a través del Decreto publicado en el Diario Oficial de la Federación, en fecha 27 de enero de 2016, se ordenó la desindexación del Salario Mínimo como factor de cálculo, substituyéndose por la Unidad de Medida y Actualización (UMA) emitida por el Instituto Nacional de Estadística y Geografía (INEGI); estableciendo así que las obligaciones y supuestos denominados en unidades de medida y actualización se considerarán de monto determinado y se solventarán entregando su equivalente en Moneda Nacional.

Al efecto, deberá de multiplicarse el monto de la obligación o supuesto expresado en las citadas unidades, por el valor de la misma a la fecha correspondiente.

El Decreto antes referido, en su artículo Cuarto Transitorio, dispone que el Congreso de la Unión, las Legislaturas de los Estados, la Asamblea Legislativa del Distrito Federal, así como las Administraciones Públicas Federal, Estatales, del Distrito Federal y Municipales, deberán realizar las adecuaciones que correspondan en las Leyes y ordenamientos de su competencia, según sea el caso, en un plazo máximo de un año contado a partir de la entrada en vigor de dicho Decreto a efecto de eliminar las referencias al salario mínimo como unidad de cuenta, índice, base, medida o referencia, y sustituirlas por las relativas a la Unidad de Medida y Actualización.

Así pues, debemos entender como Unidad de Medida y Actualización, la referencia económica en pesos para determinar la cuantía del pago de las obligaciones y supuestos previstos en las leyes.

En razón de lo antes expuesto, es que la presente Ley se emite de conformidad con los lineamientos federales aplicables en materia de Factor de Cálculo sobre base monetaria.

17. Que en cuanto a las Aportaciones y Participaciones Federales, éstas se determinaron conforme a la Ley de Coordinación Fiscal, la Ley de Coordinación Fiscal Estatal Intermunicipal del Estado de Querétaro, la Ley que Fija las Bases, Montos y Plazos conforme a las cuales se distribuirán las Participaciones Federales correspondientes a los Municipios del Estado de Querétaro, para el Ejercicio Fiscal 2023, y demás disposiciones aplicables.

18. Que las Participaciones y Aportaciones Federales forman parte integral de los ingresos del municipio en cada ejercicio fiscal. No obstante, para el ejercicio fiscal 2023, esos rubros son proyectados en montos estimados, debido a que en su determinación influyen diversos factores externos como lo son: el Presupuesto de Egresos por parte del Gobierno Federal y todas circunstancias que ello representa; la falta de elementos sólidos que doten de certeza al actuar del Municipio en la proyección de sus ingresos por concepto de participaciones y aportaciones y las obligaciones establecidas en normas del ámbito local, como son los plazos. No se debe omitir señalar que el actuar del Municipio debe ser con total responsabilidad, a fin de no romper el equilibrio presupuestario e incurrir en déficit que repercuta en la economía de los habitantes de este Municipio.

19. Que la presente Ley es un instrumento jurídico que refleja los recursos a obtener por el Municipio, sirviendo de base en la formulación de su Presupuesto de Egresos y como ordenamiento jurídico de observación básica y primordial que permite fiscalizar las cuentas públicas, es decir, conocer la debida aplicación de recursos, lo que constituye una garantía al gobernado en la recaudación y el ejercicio del gasto público.

20. Que debe tenerse presente la facultad del Congreso de la Unión, contenida en el artículo 73, fracción XXVIII, de la Constitución Política de los Estados Unidos Mexicanos, para expedir las leyes en materia de Contabilidad Gubernamental que regirán la contabilidad, para expedir leyes en materia de contabilidad pública y la presentación homogénea de información financiera, de ingresos y egresos, así como patrimonial para la Federación, los Estados, los Municipios, el Distrito Federal y los órganos político- administrativos de sus demarcaciones territoriales, a fin de garantizar su armonización a nivel nacional.

21. Que en cumplimiento a dicha disposición, se expidió la Ley General de Contabilidad Gubernamental, la cual continúa vigente y que tiene por objeto establecer los criterios generales que regirán la Contabilidad Gubernamental y la emisión de información financiera de los entes públicos, con el fin de lograr su adecuada armonización, ello con miras de facilitar el registro y la fiscalización de los activos, pasivos, ingresos y gastos, así como contribuir a medir la eficacia, economía y eficiencia del gasto e ingreso público.

La mencionada Ley es de observancia obligatoria para los Ayuntamientos y las entidades de la administración pública paramunicipal. De la misma manera, los gobiernos estatales deberán coordinarse con los municipales para que éstos armonicen su contabilidad, con base en las disposiciones de dicho ordenamiento, ya que los objetivos esenciales son incrementar la calidad del gasto, fortalecer la transparencia y la rendición de cuentas.

22. Que para el registro de las operaciones presupuestarias y contables, los entes públicos deberán ajustarse a sus respectivos catálogos de cuentas, cuyas listas estarán alineadas, tanto conceptualmente como en sus principales agregados, al plan de cuentas que se emita, agregando que esas cuentas serán aprobadas en los municipios, por la unidad administrativa competente en materia de contabilidad gubernamental que corresponda en cada caso.

23. Que el espíritu de la Ley General de Contabilidad Gubernamental es que la información contable mantenga estricta congruencia con la información presupuestaria, control de inventarios, integración de la información financiera, sistematización que permita la obtención de información clara, concisa, oportuna y veraz y registros contables en cuentas específicas del activo; en ese contexto, y dada la relevancia de esta norma general, la presente Ley continúa observando los principios y lineamientos obligatorios en dicha materia.

24. Que con fechas 27 de abril del 2016 y 30 de enero de 2018, se publicaron respectivamente en el Diario Oficial de la Federación, la Ley de Disciplina Financiera de las Entidades Federativas y de los Municipios y diversas reformas a dicho ordenamiento, mismas que tienen como finalidad establecer los criterios generales de responsabilidad hacendaria y financiera que regirán a las Entidades Federativas y los Municipios, así como sus respectivos entes públicos, para un manejo sostenible de sus finanzas.

25. Que en estricto apego al cumplimiento de la Ley General de Contabilidad Gubernamental y la Ley de Disciplina Financiera de las Entidades Federativas y los Municipios, se atienden los criterios emitidos por el Consejo Nacional de Armonización Contable, que buscan homologar conceptualmente la integración de los conceptos, de igual manera se adjuntan a la presente Ley los anexos correspondientes a los formatos 7A y 7C.

Por lo anteriormente expuesto, la Sexagésima Legislatura del Estado de Querétaro, expide la siguiente

**LEY DE INGRESOS DEL MUNICIPIO DE LANDA DE MATAMOROS, QRO.,
PARA EL EJERCICIO FISCAL 2023**

Artículo 1. En el Ejercicio Fiscal comprendido entre el 1º de enero y el 31 de diciembre del 2023, los ingresos del Municipio de Landa de Matamoros, Qro., estarán integrados conforme lo que establecen los artículos 14 y 16 de la Ley de Hacienda de los Municipios del Estado de Querétaro, mismos que se señalan en el artículo 2 de la presente Ley.

Artículo 2. Los ingresos para el ejercicio fiscal 2023, se conformarán de la siguiente manera:

CONCEPTO	IMPORTE
Impuestos	\$5,341,200.00
Contribuciones de Mejoras	\$0.00
Derechos	\$2,116,795.00
Productos	\$7,500.00
Aprovechamientos	\$812,700.00
Ingresos por la Venta de Bienes y Prestación de Servicios	\$0.00
Total de Ingresos Propios	\$8,278,195.00
Participaciones, Aportaciones Convenios, Incentivos Derivados de la Colaboración Fiscal y Fondos Distintos de Aportaciones	\$204,245,221.00
Transferencias, Asignaciones, Subsidios y Subvenciones	\$0.00
Total Participaciones, Aportaciones, Convenios, Incentivos Derivados de la Colaboración Fiscal y Fondos Distintos de Aportaciones, Transferencias, Asignaciones, Subsidios y Subvenciones	\$204,245,221.00
Ingresos Derivados de Financiamiento	\$0.00
Total de Ingresos Derivados de Financiamiento	\$0.00
Financiamiento Propio	\$0.00
Total, de Ingresos de Financiamiento Propio	\$0.00
Total de Ingresos para el Ejercicio 2023	\$212,523,416.00

Artículo 3. Se percibirán ingresos por los siguientes Impuestos:

CONCEPTO	IMPORTE
IMPUESTOS SOBRE LOS INGRESOS	\$60,000.00
Impuesto de Entretenimientos Públicos Municipales	\$60,000.00
IMPUESTOS SOBRE EL PATRIMONIO	\$2,820,700.00
Impuesto Predial	\$2,020,000.00
Impuesto Sobre Traslado de Dominio	\$750,000.00
Impuesto sobre Fraccionamientos, Condominios, Fusión, Subdivisión y Relotificación de Predios	\$50,700.00
ACCESORIOS DE IMPUESTOS	\$0.00
OTROS IMPUESTOS	\$1,745,000.00
Impuesto para Educación y Obras Públicas Municipales	\$1,745,000.00
IMPUESTOS NO COMPRENDIDOS EN LA LEY DE INGRESOS VIGENTE, CAUSADOS EN EJERCICIOS FISCALES ANTERIORES, PENDIENTES DE LIQUIDACIÓN O PAGO	\$715,500.00
Impuestos no comprendidos en la Ley de Ingresos vigente, causados en ejercicios fiscales anteriores, pendientes de liquidación o pago	\$715,500.00
Total de Impuestos	\$5,341,200.00

Artículo 4. Se percibirán ingresos por las siguientes Contribuciones de Mejoras:

CONCEPTO	IMPORTE
CONTRIBUCIONES DE MEJORAS	\$ 0.00
Contribuciones de Mejoras por Obras Públicas	\$0.00
CONTRIBUCIONES DE MEJORAS NO COMPRENDIDOS EN LA LEY DE INGRESOS VIGENTE, CAUSADOS EN EJERCICIOS FISCALES ANTERIORES, PENDIENTES DE LIQUIDACIÓN O PAGO	\$0.00
Contribuciones de Mejoras no comprendidos en la Ley de Ingresos vigente, causados en ejercicios fiscales anteriores, pendientes de liquidación o pago	\$0.00
Total de Contribuciones de Mejoras	\$0.00

Artículo 5. Se percibirán ingresos por los siguientes Derechos:

CONCEPTO	IMPORTE
DERECHOS POR USO, GOCE, APROVECHAMIENTO O EXPLOTACIÓN DE BIENES DEL DOMINIO PÚBLICO	\$253,700.00
Uso, goce, aprovechamiento o explotación de bienes del dominio público	\$253,700.00
DERECHOS POR LA PRESTACIÓN DE SERVICIOS	\$1,863,095.00
Por los servicios prestados relacionados con la obtención o revalidación de la Licencia Municipal de Funcionamiento	\$245,500.00
Por los servicios prestados por diversos conceptos relacionados con construcciones y urbanizaciones	\$781,010.00
Por el Servicio de Agua Potable, Alcantarillado y Saneamiento	\$0.00
Por el Servicio de Alumbrado Público	\$0.00
Por los servicios prestados por el Registro Civil	\$251,000.00
Por los servicios prestados por la dependencia encargada de la Seguridad Pública, Policía y Tránsito Municipal	\$0.00
Por los servicios prestados por la dependencia encargada de los Servicios Públicos Municipales	\$91,400.00
Por los servicios prestados por los panteones municipales	\$17,000.00
Por los servicios prestados por el Rastro Municipal	\$0.00
Por los servicios prestados en mercados municipales	\$0.00
Por los servicios prestados por la Secretaría del Ayuntamiento	\$24,285.00
Por el servicio de Registro de Fierros Quemadores y su Renovación	\$0.00
Por los servicios prestados por otras autoridades municipales	\$452,900.00
ACCESORIOS DE DERECHOS	\$0.00
DERECHOS NO COMPRENDIDOS EN LA LEY DE INGRESOS VIGENTE, CAUSADOS EN EJERCICIOS FISCALES ANTERIORES, PENDIENTES DE LIQUIDACIÓN O PAGO	\$0.00
Derechos no comprendidos en la Ley de Ingresos vigente, causados en ejercicios fiscales anteriores, pendientes de liquidación o pago	\$0.00
Total de Derechos	\$2,116,795.00

Artículo 6. Se percibirán ingresos por los siguientes Productos:

CONCEPTO	IMPORTE
PRODUCTOS	\$7,500.00
Productos	\$7,500.00
PRODUCTOS NO COMPRENDIDOS EN LA LEY DE INGRESOS VIGENTE, CAUSADOS EN EJERCICIOS FISCALES ANTERIORES, PENDIENTES DE LIQUIDACIÓN O PAGO	\$0.00
Productos no comprendidos en la Ley de Ingresos vigente, causados en ejercicios fiscales anteriores, pendientes de liquidación o pago	\$0.00
Total de Productos	\$7,500.00

Artículo 7. Se percibirán ingresos por los siguientes Aprovechamientos:

CONCEPTO	IMPORTE
APROVECHAMIENTOS	\$812,700.00
Aprovechamientos	\$812,700.00
Aprovechamientos Patrimoniales	\$0.00
Accesorios de Aprovechamientos	\$0.00
APROVECHAMIENTOS NO COMPRENDIDOS EN LA LEY DE INGRESOS VIGENTE, CAUSADOS EN EJERCICIOS FISCALES ANTERIORES, PENDIENTES DE LIQUIDACIÓN O PAGO	\$0.00
Aprovechamientos no comprendidos en la Ley de Ingresos vigente, causados en ejercicios fiscales anteriores, pendientes de liquidación o pago	\$0.00
Total de Aprovechamientos	\$812,700.00

Artículo 8. Para el Ejercicio Fiscal de 2023, los ingresos por la Venta de Bienes y Prestación de Servicios de Organismos Descentralizados que percibirán como ingresos propios y otros ingresos se estima serán por las cantidades que a continuación se presentan:

CONCEPTO	IMPORTE
INGRESOS POR LA VENTA DE BIENES Y PRESTACIÓN DE SERVICIOS DE ORGANISMOS PÚBLICOS DESCENTRALIZADOS	\$0.00
Sistema Municipal para el Desarrollo Integral de la Familia	\$0.00
Instituto Municipal de la Juventud	\$0.00
Otros	\$0.00
INGRESOS DE OPERACIÓN DE ENTIDADES PARAMUNICIPALES EMPRESARIALES	\$0.00
Ingresos de operación de Entidades Paramunicipales Empresariales	\$0.00
INGRESOS POR LA VENTA DE BIENES Y SERVICIOS PRODUCIDOS EN ESTABLECIMIENTOS DEL GOBIERNO CENTRAL	\$0.00
Ingresos por la Venta de Bienes y Servicios de Organismos Producidos en Establecimientos del Gobierno Central	\$0.00
Total de Ingresos por Venta de Bienes y Servicios	\$0.00

Artículo 9. De conformidad con las disposiciones contenidas en la Ley de Hacienda de los Municipios del Estado de Querétaro, y en la Ley de Coordinación Fiscal, se percibirán ingresos por las siguientes Participaciones, Aportaciones, Convenios, Incentivos Derivados de la Colaboración Fiscal y Fondos Distintos de Aportaciones:

CONCEPTO	IMPORTE
PARTICIPACIONES	\$143,488,718.00
Fondo General de Participaciones	\$101,302,283.00
Fondo de Fomento Municipal	\$24,457,258.00
Por el Impuesto Especial sobre Producción y Servicios	\$2,456,538.00
Fondo de Fiscalización y Recaudación	\$6,729,118.00
Incentivos a la Venta Final de Gasolinas y Diésel	\$406,765.00
Fondo de Compensación del Impuesto sobre Automóviles Nuevos	\$302,270.00
Incentivos por el Impuesto Sobre Automóviles Nuevos	\$2,083,107.00
Por el Impuesto Federal Sobre Tenencia o Uso de Vehículos	\$0.00
Impuesto por la Venta de Bienes cuya enajenación se encuentra gravada por la Ley del Impuesto Especial sobre Producción y Servicios	\$404,170.00
Fondo I.S.R.	\$4,849,087.00
I.S.R. Incentivos por la enajenación de bienes inmuebles Art. 126	\$498,122.00
Reserva de Contingencia	\$0.00
Otras Participaciones	\$0.00
APORTACIONES	\$60,756,503.00
Fondo de Aportaciones para la Infraestructura Social Municipal	\$43,627,869.00
Fondo de Aportaciones para el Fortalecimiento de los Municipios y de las Demarcaciones Territoriales del Distrito Federal	\$17,128,634.00
CONVENIOS	\$0.00
Convenios	\$0.00
INCENTIVOS DERIVADOS DE LA COLABORACIÓN FISCAL	\$0.00
Incentivos Derivados de la Colaboración Fiscal	\$0.00
FONDOS DISTINTOS DE APORTACIONES	\$0.00
Fondos Distintos de Aportaciones	\$0.00
Total de Participaciones, y Aportaciones, Convenios, Incentivos derivados de la Colaboración Fiscal y Fondos distintos de Aportaciones	\$204,245,221.00

Artículo 10. Se percibirán ingresos por las Transferencias y Asignaciones, Subsidios y Subvenciones:

CONCEPTO	IMPORTE
Transferencias y Asignaciones	\$0.00
Subsidios y Subvenciones	\$0.00
Total de Transferencias y Asignaciones, Subsidios y Subvenciones	\$0.00

Artículo 11. Se percibirán Ingresos Derivados de Financiamiento, por los siguientes conceptos:

CONCEPTO	IMPORTE
INGRESOS DERIVADOS DE FINANCIAMIENTO	\$0.00
Endeudamiento Interno	\$0.00
Endeudamiento Externo	\$0.00
Financiamiento Interno	\$0.00
Total de Ingresos derivados de Financiamiento	\$0.00

Artículo 12. De conformidad con lo establecido con la Ley para el Manejo de los Recursos Públicos del Estado de Querétaro, el Financiamiento Propio previsto al inicio del ejercicio fiscal 2023, se integra por:

CONCEPTO	IMPORTE
FINANCIAMIENTO PROPIO	
Transferencia Federales Etiquetadas	\$0.00
Transferencia Estatales Etiquetadas	\$0.00
Disponibilidades	\$0.00
Total de Ingresos de Financiamiento Propio	\$0.00

Sección Primera Impuestos

Artículo 13. El Impuesto de Entretenimientos Públicos Municipales causará y pagará:

- I. Es objeto del Impuesto de Entretenimientos Públicos Municipales, el ingreso que se obtenga por la realización de funciones de teatro, circo, baile, noche disco, jaripeo, torneo de cintas, kermes, obras de teatro, lucha libre y boxeo, corridas de toros, espectáculos deportivos, audiciones y espectáculos musicales, eventos culturales, eventos ecuestres o de cualquier otro tipo con cuota de admisión y la explotación de aparatos electromecánicos, mecánicos, electrónicos y otros similares accionados o no por monedas, que se realicen en el territorio del Municipio de Landa de Matamoros.

Son sujetos de este impuesto las personas físicas y morales que habitual o eventualmente obtengan ingresos con motivo de las actividades previstas en el párrafo anterior.

No se otorgará permiso para la realización de los conceptos previstos en la presente Sección, si el organizador presenta algún adeudo por este impuesto, derivado de un evento o espectáculo realizado con anterioridad.

Los propietarios de los inmuebles en donde se efectúen los espectáculos públicos, serán responsables solidarios del pago del impuesto, cuando los contribuyentes no hayan dado cumplimiento a lo establecido en la presente Sección.

El impuesto sobre entretenimientos públicos municipales, se causará en el momento en que se perciban los ingresos a que se refiere el primer párrafo de este artículo y su base será el monto total de los mismos. El presente impuesto se pagará dentro de los 5 días hábiles siguientes a la fecha de realización del evento o la terminación de la temporada, entendiéndose por temporada, aquellos eventos que se lleven a cabo de manera diaria e ininterrumpida por lapso de tiempo.

La tasa aplicable para el cálculo de este impuesto será del 8%, con excepción de los espectáculos de teatro y circo a los cuales se aplicará la tasa del 4%.

Los permisos para recaudar recursos económicos para eventos se causarán y pagará 0.72 UMAS.

Los eventos en los cuales no sea emitido el boletaje o bien sea sin costo, sólo causarán y pagarán el Derecho correspondiente por concepto de permiso. Para desarrollar cualquier evento, todo el boletaje incluyendo cortesías deberá ser sellado por el área correspondiente del Municipio.

Cuando los pagos contenidos en el presente artículo se realicen de manera anualizada, se deberán hacer conjuntamente con los derechos por la renovación o expedición de la Licencia Municipal de Funcionamiento.

El cobro anual de este impuesto, será de forma proporcional de acuerdo al mes en que se realice el trámite correspondiente ante la Dependencia encargada de regular, vigilar y expedir las Licencias de Funcionamiento Municipal.

El promotor de los eventos que tengan uso de juegos mecánicos deberá presentar ante la dependencia encargada de las finanzas públicas municipales, por lo menos con cinco días hábiles anteriores a la fecha del mismo, la autorización que le haya sido expedida por la Secretaría General de Gobierno Municipal.

Cuando por caso fortuito o fuerza mayor, no puedan ser instalados o no puedan funcionar los juegos mecánicos, no se hará el cobro correspondiente al impuesto, debiendo el interventor designado, levantar acta circunstanciada pormenorizando las causas que originaron dicha situación.

Para la autorización de cualquier evento, el promotor deberá de presentar un depósito o fianza que garantice el desarrollo del mismo, de acuerdo a las disposiciones legales aplicables.

La dependencia encargada de las finanzas públicas municipales estará facultada para requerir la información necesaria a los terceros que intervengan en la venta del boletaje del objeto de este impuesto, cuando ésta se haya efectuado por medios electrónicos; lo anterior a efecto de poder contar con los medios pertinentes para los actos de fiscalización y ejercicio de facultades de comprobación.

Ingreso anual estimado por esta fracción \$50,000.00

- II. Se exceptúan de la fracción anterior los siguientes entretenimientos públicos municipales, los cuales pagarán el Impuesto de manera diaria, mensual o anual; o bien, por el periodo autorizado según se especifica a continuación:

CONCEPTO	PERIODO DE PAGO	UMA
Discotecas u otros establecimientos que cuenten con autorización para llevar a cabo espectáculos públicos de manera permanente.	Bimestral	0.96
Pistas de bailes (aplica exclusivamente para restaurantes y bares).	Bimestral	0.96
Billares por mesa.	Bimestral	0.96
Máquinas de videojuego, juegos montables de monedas, destreza, entretenimiento y similares, por cada una (se exceptúan de apuesta y juegos de azar), excepto máquinas despachadoras de productos consumibles y otros, cada una.	Bimestral	0.60
Mesas de futbolitos y demás juegos de mesa, por cada uno.	Bimestral	0.60
Sinfonolas (por cada una).	Bimestral	0.96
Juegos inflables (por cada juego).	Bimestral	0.96
Juegos mecánicos por cada uno.	Según periodo autorizado	0.96

Los pagos contenidos en la presente fracción se deberán pagar al realizar la renovación o expedición de la Licencia Municipal de Funcionamiento.

Ingreso anual estimado por esta fracción \$10,000.00

Ingreso anual estimado por este artículo \$60,000.00

Artículo 14. El Impuesto Predial, se causará y pagará conforme a lo establecido en la Ley de Hacienda de los Municipios del Estado de Querétaro, constituyéndose las tablas de valores unitarios de suelo y construcciones aprobados por la Legislatura, para el ejercicio fiscal de que se trate, el factor que sirva para el cálculo de la base gravable de este Impuesto.

A la base del impuesto se le aplicará la tarifa anual que se indica a continuación:

TIPO	TARIFA (al millar)
Predio urbano edificado	1.6
Predio urbano baldío	8
Predio rústico	1.2
Predio de fraccionamiento en proceso de ejecución	1.6
Predio de reserva urbana	1.4
Predio de producción agrícola, con dominio pleno que provenga de ejido	0.2

Cuando se trate de bienes inmuebles destinados únicamente a casa habitación ubicados en el perímetro de zonas declaradas monumentos históricos, cuyo mantenimiento, conservación o restauración, se realice con recursos de los propietarios de dichos inmuebles, a solicitud de éstos, se otorgará un descuento del 35%, en el pago de este Impuesto durante el presente ejercicio fiscal, debiendo sujetarse a los siguientes criterios:

- a) Elaborar formato de solicitud con firma autógrafa del titular del predio o en su defecto de su representante legalmente acreditado con poder notarial o carta poder.
- b) Estar al corriente en sus pagos de Impuesto Predial del ejercicio inmediato anterior.
- c) Presentar ante la dependencia encargada de las Finanzas Públicas Municipales del Municipio, el dictamen técnico actual favorable que expida la Delegación del Instituto Nacional de Antropología e Historia en el Estado de Querétaro.
- d) Anexar copia simple de identificación oficial del titular o de su representante legalmente acreditado y/o copia simple del acta constitutiva en caso de personas morales.

Ingreso anual estimado por este artículo \$2,020,000.00

Artículo 15. El Impuesto Sobre Traslado de Dominio de Inmuebles, se causará y pagará conforme al porcentaje establecido en la Ley de Hacienda de los Municipios del Estado de Querétaro.

Están obligados al pago del Impuesto Sobre Traslado de Dominio de Inmuebles, las personas físicas o morales que adquieran inmuebles que consistan en el suelo y las construcciones adheridas a él, ubicados en el territorio del Municipio de Landa de Matamoros, Qro., así como los derechos relacionados con los mismos.

El Impuesto se calculará aplicando la tasa del 2 por ciento al valor del inmueble.

Tratándose de adquisición de un terreno, el cual tenga construcción al momento del acto o del otorgamiento del contrato respectivo, el adquirente deberá acreditar con la documentación oficial que las construcciones o mejoras fueron hechas por él, de lo contrario, estas quedarán también gravadas por este Impuesto, ya que se considerará que no solamente se transmitió el terreno sin construir, sino también la construcción misma.

Ingreso anual estimado por este artículo \$750,000.00

Artículo 16. El Impuesto sobre Fraccionamientos, Condominios, Fusión, Subdivisión y Relotificación de Predios, se sujetará a las bases y procedimientos señalados en la Ley de Hacienda de los Municipios del Estado de Querétaro, y en los términos del Código Urbano del Estado de Querétaro y demás aplicables, se causará y pagará de la siguiente forma:

- I. El Impuesto sobre la realización de Fraccionamientos o Condominios, se causará y pagará de acuerdo a lo siguiente:

Son sujetos de este Impuesto las personas que efectúen fraccionamientos o condominios, conforme las disposiciones establecidas en el Código Urbano del Estado de Querétaro.

El impuesto se causará por M2 de la superficie vendible, según el tipo de fraccionamiento o condominio, de acuerdo con la siguiente tarifa:

USO/TIPO	UMA X M2
Habitacional Campestre (Hasta H05)	0.0144
Habitacional Residencial (mayor a H05 y menor o igual a H1)	0.0288
Habitacional Medio (mayor a H1 y menor o igual a H3)	0.0144
Habitacional Popular (mayor a H3)	0.0192
Comerciales y otros usos no especificados	0.0096
Industrial	0.0096
Mixto	0.0096

Se entiende que se está obligando al pago de este Impuesto, al momento de la autorización del fraccionamiento o condominio por la autoridad municipal competente.

El pago por el presente concepto se realizará dentro de los quince días posteriores a la autorización emitida por la autoridad municipal competente.

No podrá surtir sus efectos jurídicos y materiales, el hecho generador de este Impuesto sobre el bien inmueble correspondiente, hasta en tanto no se realice o acredite haber realizado el pago por el concepto causado.

Ingreso anual estimado por esta fracción \$16,900.00

II. El Impuesto por Fusión, se causará y pagará de acuerdo a lo siguiente:

Es objeto de este Impuesto, la realización de fusiones, en los términos del Código Urbano del Estado de Querétaro y demás disposiciones legales aplicables.

Son sujetos de este Impuesto las personas que efectúen fusiones de predios, conforme las disposiciones establecidas en el Código Urbano del Estado de Querétaro.

En la fusión de predios, el Impuesto se calculará sobre el valor de la fracción o predio fusionado, objeto de la modificación del inmueble, determinado por avalúo fiscal practicado por perito valuador autorizado por Poder Ejecutivo del Estado de Querétaro, mismo que será presentado por el particular.

Para el caso de las fusiones, se entiende que se está obligado al pago de este Impuesto, una vez obtenida la autorización correspondiente.

El pago por el presente concepto se realizará dentro de los quince días posteriores a la autorización emitida por la autoridad municipal competente.

En la fusión, el Impuesto se calculará aplicando al valor determinado por el avalúo fiscal, el equivalente al cincuenta por ciento de la tasa que se fije para calcular el pago del Impuesto sobre Traslado de Dominio.

No podrá surtir sus efectos jurídicos y materiales, el hecho generador de este Impuesto sobre el bien inmueble correspondiente, hasta en tanto no se realice o se acredite haber realizado el pago por el concepto causado.

Ingreso anual estimado por esta fracción \$8,450.00

III. El Impuesto por Subdivisión se causará y pagará de acuerdo a lo siguiente:

Es objeto de este Impuesto la realización de la subdivisión de terrenos urbanos, en los términos del Código Urbano del Estado de Querétaro y demás disposiciones legales aplicables.

Son sujetos de este Impuesto las personas que efectúen fusiones de predios, conforme las disposiciones establecidas en el Código Urbano del Estado de Querétaro.

El adquirente de un terreno urbano resultante de una subdivisión será responsable solidario del pago de dicho Impuesto.

En la subdivisión, el Impuesto se calculará sobre el valor de la fracción objeto de la subdivisión, determinado por avalúo fiscal practicado por perito valuador autorizado por el Poder Ejecutivo del Estado de Querétaro, mismo que será presentado por el particular.

Para el caso de las subdivisiones, se entiende que se está obligado al pago de este Impuesto una vez obtenida la autorización correspondiente por parte de la autoridad municipal competente, para individualizar (desprender) una o varias porciones del predio de que se trate, debiendo efectuar el pago por el presente concepto dentro de los quince días posteriores a dicha autorización.

En la subdivisión, el Impuesto se calculará aplicando al valor de la fracción subdividida resultante, el equivalente al cincuenta por ciento de la tasa que se fije para calcular el pago del Impuesto sobre Traslado de Dominio.

No podrá surtir sus efectos jurídicos y materiales, el hecho generador de este Impuesto sobre el bien inmueble correspondiente, hasta en tanto no se realice o se acredite haber realizado el pago por el concepto causado.

Ingreso anual estimado por esta fracción \$16,900.00

IV. El Impuesto por Relotificación de Predios se causará y pagará de acuerdo a lo siguiente,

Es objeto de este Impuesto la realización de relotificaciones, cuando de éstas surjan diversas fracciones de las que en un inicio se autorizaron, en los términos del Código Urbano del Estado de Querétaro y demás disposiciones legales aplicables.

Son sujetos de este Impuesto las personas que efectúen en fraccionamientos, predios urbanos y que de ellos originen diversas fracciones a las autorizadas, conforme las disposiciones establecidas en el Código Urbano del Estado de Querétaro.

Para el caso de relotificación de predios, se entiende que se está obligado al pago de este impuesto, una vez obtenida la autorización para la relotificación del predio correspondiente, debiendo efectuar el pago por el presente concepto, dentro de los quince días posteriores a dicha autorización.

Este Impuesto, se causará y pagará, considerando el monto equivalente a 0.21 UMAS por M2 de cada lote objeto de la relotificación, que a través de la autorización correspondiente haya modificado su superficie, uso, destino, altura, número de vivienda, número de unidades privativas, restricciones, medidas, colindancias y/o cualquier otra especificación que previamente no haya sido contemplada y autorizada.

No podrá surtir sus efectos jurídicos y materiales el hecho generador de este Impuesto sobre el bien inmueble correspondiente, hasta en tanto no se realice o se acredite haber realizado el pago por el concepto causado.

Ingreso anual estimado por esta fracción \$8,450.00

El incumplimiento a lo dispuesto en el presente artículo podrá sancionarse en los términos dispuestos por la legislación fiscal aplicable.

Ingreso anual estimado por este artículo \$50,700.00

Artículo 17. Cuando no se cubran las contribuciones a cargo del fisco municipal y no se paguen en la fecha establecida en las disposiciones fiscales, el monto de las mismas se actualizará desde el mes en que se debió hacer el pago y hasta que el mismo se efectúe, determinándose su cálculo a lo dispuesto en el Código Fiscal del Estado de Querétaro.

Las cantidades actualizadas conservan la naturaleza jurídica que tenían antes de la actualización.

La falta de pago de un crédito fiscal en la fecha o plazo fijado determinará que el crédito sea exigible a través del procedimiento administrativo de ejecución, constituyéndose como accesorios de la contribución y participando de su naturaleza los recargos, sanciones, los gastos de ejecución y la indemnización.

Ingreso anual estimado por este artículo \$0.00

Artículo 18. Sobre los diferentes Impuestos y Derechos previstos en la presente Ley, se causará y pagará el Impuesto para Educación y Obras Públicas Municipales, conforme a lo preceptuado en la Ley de Hacienda de los Municipios del Estado de Querétaro.

Ingreso anual estimado por este artículo \$1,745,000.00

Artículo 19. Por los impuestos no comprendidos en los artículos de la Ley de Ingresos vigente, causados en ejercicios fiscales anteriores pendientes de liquidación o pago.

Ingreso anual estimado por este artículo \$715,500.00

Sección Segunda Contribuciones de Mejoras

Artículo 20. Las Contribuciones de Mejoras por Obras Públicas, se causará y pagará:

- I. Conforme a lo establecido en los convenios celebrados por este Municipio.

Ingreso anual estimado por esta fracción \$0.00

- II. Por el Estudio y Dictamen de Impacto Vial para los desarrollos inmobiliarios, se causará y pagará en los términos que para tales efectos señale la dependencia encargada de la Seguridad Pública, Policía y Tránsito Municipal: 0.9597 UMA.

Ingreso anual estimado por esta fracción \$0.00

Ingreso anual estimado por este artículo \$0.00

Artículo 21. Las Contribuciones de Mejoras no comprendidas en los artículos de la Ley de Ingresos vigente, causados en ejercicios fiscales anteriores Pendientes de Liquidación o Pago.

Ingreso anual estimado por este artículo \$0.00

**Sección Tercera
Derechos**

Artículo 22. Por el uso, goce, aprovechamiento o explotación de bienes del dominio público se causará y pagará:

I. Por el uso, goce o aprovechamiento de bienes del dominio público se causará y pagará:

TIPO	CONCEPTO	UMA
Arrendamiento de Auditorio	Eventos sociales, bodas, XV años, bautizos, todo evento familiar, organizaciones civiles u otras organizaciones	25
	Eventos masivos (bailes, noches disco)	62.50
Delegaciones	Arrendamiento de canchas o espacios con fines de lucro	12
	Arrendamiento de canchas o espacios sin fines de lucro	4
Subdelegaciones	Arrendamiento de canchas o espacios con fines de lucro	6
	Arrendamiento de canchas o espacios sin fines de lucro	2
Unidad Deportiva	Eventos sociales (bodas, XV años, bautizos, todo evento familiar organizaciones civiles, u otras organizaciones)	62.50
	Eventos masivos (bailes, noches disco, etc.)	125
Arrendamiento de Espacio y/o muebles propiedad del Municipio	Circos	6
	Rodeos	21
	Canchita techada	7
	Inmuebles públicos para uso particular	20
Otros		8
Servicio de limpieza en bienes inmuebles propiedad del Municipio.		13

Otras, conforme a lo que determine la autoridad competente, previo estudio o análisis de mercado.

Ingreso anual estimado por esta fracción \$7,700.00

II. Por el uso de la vía pública para el ejercicio del comercio ambulante, puestos fijos y semifijos y así como para la venta de artículos en la vía pública, causarán y pagarán:

CONCEPTO	UMA
Con venta de cualquier clase de artículos, por metro lineal en tianguis, por día	0.056
Con venta de cualquier clase de artículo, por metro lineal, por día	0.2
Con uso de vehículos de motor, vendedores de cualquier clase de artículo, por mes	0.49
Con uso de casetas metálicas y puestos fijos, por mes	0.49
Vendedores semifijos, de cualquier clase de artículo, por mes	0.49
Uso temporal de la vía pública con stand de publicidad o información se pagará por M2, por día	0.96
Uso temporal de la vía pública para venta de artículos, bienes y servicios de exhibición se pagará por M2, por día	0.96
Cobro por el uso de piso en festividades, fiestas patronales y ferias para la venta de cualquier clase de artículo, por metro lineal, por día	0.2
Cobro en festividades a vendedores ocasionales de cualquier clase de artículo, que no tenga asignado un lugar fijo en dicha festividad, y que expendan sus productos caminando u ocupen menos de un metro lineal de frente, pagarán por día	0.2
Cobro de piso para los juegos mecánicos y puestos de feria, que se instalan en la vía pública con motivo de las festividades, por metro lineal o diametral por día	0.2
Vendedores de cualquier clase de producto o alimento permitido por cada M2 cuota diaria	0.10
Vendedores de cualquier clase de producto o alimento permitido por cada M2 cuota mensual	0.30

Ingreso anual estimado por esta fracción \$246,000.00

III. Por la guarda de los animales que transitan en vía pública sin vigilancia de sus dueños causarán y pagarán diariamente, el equivalente a: 0.9735 UMA por cada uno de ellos.

Deberá sumarse a la tarifa anterior el costo relativo a los fletes, forrajes y otros conceptos que la autoridad determine.

Ingreso anual estimado por esta fracción \$0.00

- IV. Por la guarda de todos aquellos bienes entregados a la autoridad o recogidos de la vía pública por extravío, falta de permiso o por estar ubicados inadecuadamente, se causará y pagará, el equivalente a: 1.25 UMA por cada uno de ellos, después de 15 días serán adjudicados al patrimonio del Municipio, previa publicación en estrados.

Ingreso anual estimado por esta fracción \$0.00

- V. Por el uso de la vía pública como estacionamiento público municipal, se causará y pagará:

1. Por el servicio de pensión nocturna de 20:00 hrs. a 7:00 hrs., pagará, por mes: 0.5000 UMA.

Ingreso anual estimado por este rubro \$0.00

2. Por el servicio de estacionamiento de las 7:00 hrs. a 20:00 hrs., causará y pagará: 0.5000 UMA.

- a) Por la primera hora, pagará: 0.5000 UMA.

Ingreso anual estimado por este inciso \$0.00

- b) Por las siguientes horas o fracción equivalente, pagará: 0.5000 UMA.

Ingreso anual estimado por este inciso \$0.00

Ingreso anual estimado por este rubro \$0.00

Ingreso anual estimado por esta fracción \$0.00

- VI. Por el uso de la vía pública por los vehículos de transporte público y de carga, causarán y pagarán:

CONCEPTO	UMA
Sitios autorizados de taxi	8.75
Sitios autorizados para servicio público de carga	8.75

Ingreso anual estimado por esta fracción \$0.00

- VII. Por el uso de la vía pública por los vehículos de transporte público y de carga y maniobras de descarga, se causará y pagará:

1. Por el uso de las zonas autorizadas para los vehículos de transporte públicos y de carga, pagará por unidad por año:

CONCEPTO	UMA
Autobuses urbanos	8.75
Microbuses y taxibuses urbanos	8.75
Autobuses, microbuses y taxibuses suburbanos	8.75
Sitios autorizados y terminales de transporte foráneo	8.75

Ingreso anual estimado por este rubro \$0.00

2. Los vehículos que utilicen la vía pública en la zona indicada para efectuar maniobras de carga y descarga sólo podrán hacerlo en los días y horas que les sean autorizadas en el permiso correspondiente, fuera de este horario pagarán por unidad, por hora: 0.9583 UMA.

Ingreso anual estimado por este rubro \$0.00

Ingreso anual estimado por esta fracción \$0.00

- VIII. Por el uso de la vía pública por circos, carpas y ferias derivados de contratos a corto tiempo, se causará y pagará: 0.9583 UMA.

Ingreso anual estimado por esta fracción \$0.00

- IX. Por poner andamios, tapias, materiales para la construcción y similares, que de alguna manera sean obstáculo para el libre tránsito en la vía pública, se causará y pagará:

CONCEPTO	UMA
Por día	5.00
Por M2	0.25

Ingreso anual estimado por esta fracción \$0.00

- X. A quién dé uso y ocupe la vía pública municipal mediante la colocación o fijación de cualquier bien mueble o cosa causará y pagará:

1. Por la colocación de cabinas, casetas de control, postes y similares, por unidad se pagará anualmente: 1.9167 UMA.

Ingreso anual estimado por este rubro \$0.00

2. Por la servidumbre, ocupación y/o permanencia en la propiedad municipal de ductos, tuberías, colectores, emisores, acometidas, red subterránea, entre otros, se pagará anualmente por metro lineal: 0.9583 UMA.

Ingreso anual estimado por este rubro \$0.00

3. Por la colocación de cables de mobiliario urbano para uso comercial (telefonía, internet, televisión por cable, transferencia de datos y/o sonidos), pagará anualmente por metro lineal: 0.9583 UMA.

Ingreso anual estimado por este rubro \$0.00

4. Por el uso de la vía pública para la colocación de casetas de kioscos, módulos, casetas, promocionales, pantallas, aparatos o cualquier otro similar de acuerdo a las disposiciones en materia de desarrollo urbano, para su posterior autorización por el Ayuntamiento, se pagará por el periodo aprobado por unidad: 0.9583 UMA.

Ingreso anual estimado por este rubro \$0.00

5. Por la colocación de carpas de cualquier material, se pagará, por día por M2: 0.9583 UMA.

Ingreso anual estimado por este rubro \$0.00

Ingreso anual estimado por esta fracción \$0.00

Ingreso anual estimado por este artículo \$253,700.00

Artículo 23. Por los servicios prestados relacionados con la obtención y revalidación de la Licencia Municipal de Funcionamiento, para los establecimientos mercantiles o industriales o de cualquier índole que operen, así como los que practiquen cualquier actividad para cuyo ejercicio la Ley exija la licencia correspondiente, se causará y pagará:

- I. Visita de verificación o inspección, por la autoridad competente, se causará y pagará: 1 UMA.

Ingreso anual estimado por esta fracción \$0.00

- II. Visita de inspección practicada por la dependencia encargada de las Finanzas Públicas Municipales, se causará y pagará: 0.9583 UMA.

Ingreso anual estimado por esta fracción \$0.00

III. Refrendo para el ejercicio de actividades permanentes se causará y pagará:

NUM.	CONCEPTO DE COBRO	UMA
98	LICENCIA PARA ABARROTOS Y CREMERÍA	3
24	LICENCIA PARA ALIMENTOS PREPARADOS PARA ANIMALES	3
69	LICENCIA PARA ALQUILER, SILLAS VAJILLAS Y SIMILARES	5
42	LICENCIA PARA ALUMINIOS Y VIDRIERA	5
43	LICENCIA PARA ARTÍCULOS DE JOYERÍA Y OTROS ARTÍCULOS DE VESTIR	4
45	LICENCIA PARA AUTOLAVADO AUTOMOTRIZ	5
103	LICENCIA PARA BAR	10
44	LICENCIA PARA BAZAR (ROPA Y ARTÍCULOS USADOS Y/O NUEVOS)	4
46	LICENCIA PARA BILLAR	12
68	LICENCIA PARA BISUTERÍA	3
40	LICENCIA PARA BLOQUERA	5
47	LICENCIA PARA BODEGA DE MATERIALES	20
48	LICENCIA PARA BODEGA VENTA ÚNICAMENTE CERVEZA EN ENVASE CERRADO	20
120	LICENCIA PARA CAFETERÍA	3
49	LICENCIA PARA CAJA DE AHORRO Y CRÉDITO PÚBLICO	29
22	LICENCIA PARA CANTINA, VENTA DE CERVEZA, VINOS Y LICORES.	12
4	LICENCIA PARA CARNICERÍA	8
14	LICENCIA PARA CARPINTERÍA	5
41	LICENCIA PARA CASETA PÚBLICA DE TELÉFONOS	10
70	LICENCIA PARA CENTRO DE ALMACENAMIENTO Y TRANSFORMACIÓN DE MATERIAS PRIMAS FORESTALES	4
71	LICENCIA PARA CENTRO DE DIVERSIONES MECÁNICOS Y ELECTRÓNICOS	3
13	LICENCIA PARA CERVECERÍA VENTA DE CERVEZA EN ENVASE ABIERTO	10
51	LICENCIA PARA CIBER CAFÉ	4
73	LICENCIA PARA COMERCIO AL POR MENOR DE ARTÍCULOS DE LIMPIEZA	3
74	LICENCIA PARA COMERCIO AL POR MENOR DE CARNES DE AVES (POLLO)	3
94	LICENCIA PARA COMERCIO AL POR MENOR DE REFACCIONES USADAS PARA AUTOMÓVILES, CAMIONES, ETC.	3
106	LICENCIA PARA COMPRA Y VENTA DE ROPA	5
53	LICENCIA PARA COMPRA/VENTA DE MADERA	5
52	LICENCIA PARA CONSULTORIO MÉDICO/DESPACHO	12
23	LICENCIA PARA DEPÓSITO: VENTA DE CERVEZA EN ENVASE CERRADO	27
116	LICENCIA PARA DESAYUNOS Y ALIMENTOS EN LA VÍA PÚBLICA	3
99	LICENCIA PARA DESPACHO, ASESORÍA, GESTORÍA Y CONSULTORÍA	12
54	LICENCIA PARA DISTRIBUIDOR AUTORIZADO TELCEL	15
110	LICENCIA PARA DULCERÍA AL POR MAYOR	5
109	LICENCIA PARA DULCERÍA AL POR MENOR	3
25	LICENCIA PARA ELABORACIÓN, VENTA DE PAN Y/O PASTELES	5
104	LICENCIA PARA ESTANCIA INFANTIL	10
102	LICENCIA PARA ESTANQUILLO DE MARISCOS	3
55	LICENCIA PARA ESTANQUILLO VENTA DE GORDITAS Y TACOS.	3
26	LICENCIA PARA ESTANQUILLOS, DULCES Y REFRESCOS	3
27	LICENCIA PARA EXTRACCIÓN Y RECOLECCIÓN DE PRODUCTOS FORESTALES	9
28	LICENCIA PARA FABRICACIÓN DE TABICÓN	3
75	LICENCIA PARA FABRICACIÓN DE TRABAJOS DE HERRERÍA	3
95	LICENCIA PARA FARMACIA NATURISTA	3
56	LICENCIA PARA FARMACIA VETERINARIA INCLUYENDO MEDICAMENTOS	8
18	LICENCIA PARA FARMACIAS	10
58	LICENCIA PARA FERRETERÍA	15
66	LICENCIA PARA FLORERÍA	8
29	LICENCIA PARA FONDA CON VENTA DE CERVEZA EN ENVASE ABIERTO CON ALIMENTOS	3
76	LICENCIA PARA FORRAJERA	3
30	LICENCIA PARA FRUTAS Y LEGUMBRES FRESCAS	3
65	LICENCIA PARA FUNERARIA	6
19	LICENCIA PARA GASOLINA, DIÉSEL, LUBRICANTES Y ADITIVOS	30
57	LICENCIA PARA GIMNASIO	8
77	LICENCIA PARA HOJALATERÍA Y PINTURA DE AUTOMÓVILES	3
59	LICENCIA PARA HOTEL	10
78	LICENCIA PARA JUGUETERÍA Y NOVEDADES	3
67	LICENCIA PARA LAVANDERÍA	6
79	LICENCIA PARA LLANTAS, REFACCIONES Y VERIFICACIÓN	12

32	LICENCIA PARA LONCHERÍA CON VENTA DE CERVEZA EN ENVASE ABIERTO CON ALIMENTOS	8
31	LICENCIA PARA LONCHERÍA Y/O FONDA	5
115	LICENCIA PARA LUBRICANTES, ACEITES Y ADITIVOS	3
33	LICENCIA PARA MADERA ASERRADA	11
60	LICENCIA PARA MERCERÍA	3
11	LICENCIA PARA MISCELÁNEA CON VENTA DE CERVEZA EN ENVASE CERRADO	5
3	LICENCIA PARA MISCELÁNEA O ABARROTES VENTA MAYOREO	20
2	LICENCIA PARA MISCELÁNEA O ABARROTES	3
50	LICENCIA PARA MUEBLERÍA	8
34	LICENCIA PARA NOVEDADES Y REGALOS	5
72	LICENCIA PARA OPERADOR TURÍSTICO	5
61	LICENCIA PARA PALETERÍA Y/O NEVERÍA	5
80	LICENCIA PARA PAÑALERÍA	3
16	LICENCIA PARA PAPELERÍA Y REGALOS	8
17	LICENCIA PARA PAPELERÍA Y REGALOS MAYOREO	10
8	LICENCIA PARA PARAGUAS Y OTROS ARTICULOS DE USO PERSONAL	3
127	LICENCIA PARA PARTES USADAS PARA CARRO (YONKE)	4
108	LICENCIA PARA PERFUMERÍA Y COSMÉTICOS	4
81	LICENCIA PARA PINTURAS	5
105	LICENCIA PARA PIZZERIA	3
82	LICENCIA PARA PLÁSTICOS Y NOVEDADES	3
96	LICENCIA PARA POLLERÍA EN PIE	3
35	LICENCIA PARA POLLERÍAS ANIMALES MUERTOS Y HUEVOS	3
83	LICENCIA PARA POSADA	4
123	LICENCIA PARA PRODUCCIÓN Y VENTA DE CAFÉ	3
36	LICENCIA PARA PULQUERÍA: VENTA DE PULQUE Y CERVEZA EN ENVASE ABIERTO	5
97	LICENCIA PARA PURIFICADORA DE AGUA	4
84	LICENCIA PARA RADIO TÉCNICO-ELECTRICO	3
121	LICENCIA PARA REFACCIONARIA	6
6	LICENCIA PARA REFACCIONARIA VENTA MAYOREO	14
5	LICENCIA PARA REFACCIONARIAS Y TALLER MECÁNICO	10
85	LICENCIA PARA RENTA DE CIMBRA (MADERA)	3
86	LICENCIA PARA REPARACIÓN DE MOFLES	3
12	LICENCIA PARA RESTAURANTE CON VENTA DE CERVEZA CON ALIMENTOS	8
64	LICENCIA PARA ROSTICERÍA	3
15	LICENCIA PARA SALÓN DE BELLEZA	5
93	LICENCIA PARA SERVICIO DE AUTOTRANSPORTE EN GENERAL FORÁNEO	10
87	LICENCIA PARA SERVICIO DE REPARACIÓN DE BICICLETAS	3
10	LICENCIA PARA SERVICIO DE RESTAURANTE	8
112	LICENCIA PARA SERVICIO DE SANITARIOS PUBLICOS	3
88	LICENCIA PARA SERVICIO ELÉCTRICO	3
118	LICENCIA PARA SERVICIO PÚBLICO DE TAXIS	20
89	LICENCIA PARA TALLER DE COSTURA	3
126	LICENCIA PARA TALLER ELÉCTRICO AUTOMOTRIZ	8
7	LICENCIA PARA TALLER MECÁNICO	4
9	LICENCIA PARA TAQUERÍA	9
37	LICENCIA PARA TAQUERÍA VENTA DE CERVEZA EN ENVASE ABIERTO	4
113	LICENCIA PARA TIENDA DE CONVENIENCIA	4
62	LICENCIA PARA TIENDA DE CONVENIENCIA VENTA DE CERVEZA, VINOS Y LICORES EN ENVASE CERRADO	10
38	LICENCIA PARA TORTILLERÍA	7
90	LICENCIA PARA TRITURADORA	3
122	LICENCIA PARA VENTA DE ALIMENTOS PREPARADOS EN LA VÍA PÚBLICA	3
114	LICENCIA PARA VENTA DE ARTICULOS FOTOGRAFICOS	3
117	LICENCIA PARA VENTA DE BOLETOS DE TRANSPORTE PÚBLICO	5
124	LICENCIA PARA VENTA DE CARROS NUEVOS Y USADOS	3
111	LICENCIA PARA VENTA DE CD'S	3
107	LICENCIA PARA VENTA DE MADERA	4
20	LICENCIA PARA VENTA DE MATERIALES PARA LA CONSTRUCCIÓN	20
21	LICENCIA PARA VENTA DE MATERIALES PARA LA CONSTRUCCIÓN MAYOREO	30
100	LICENCIA PARA VENTA DE ROPA ACCESORIOS Y REGALOS	3
101	LICENCIA PARA VENTA DE ROPA NUEVA Y USADA	3
119	LICENCIA PARA VENTA Y DISTRIBUCIÓN DE GAS L.P.	20
91	LICENCIA PARA VENTA Y REPARACIÓN DE EQUIPOS DE AUDIO Y VIDEO	3
92	LICENCIA PARA VIDRIERÍA Y CANCELERÍA	4
39	LICENCIA PARA VULCANIZADORA	3

63	LICENCIA PARA ZAPATERÍA	3
128	OTROS	3
1	VISITA DE VERIFICACIÓN/INSPECCIÓN, POR LA AUTORIDAD COMPETENTE	1
129	LICENCIA PARA SUPERMERCADO	15

Ingreso anual estimado por esta fracción \$245,000.00

IV. Empadronamiento o refrendo, se causará y pagará:

CONCEPTO	UMA
Por modificación de placa	2.50
Por suspensión de actividades	2.50
Por reposición de placa	2.50

Ingreso anual estimado por esta fracción \$500.00

Ingreso anual estimado por este artículo \$245,500.00

Artículo 24. Por los servicios prestados por diversos conceptos relacionados con construcciones y urbanizaciones se causará y pagará:

I. Por licencias de construcción, se causará y pagará:

1. Por los derechos de trámite y autorización, en su caso, previo a la licencia anual de construcción se pagará por cada M2 de construcción, la tarifa correspondiente según la siguiente tabla:

USO	TIPO	UMA /M2
a) Habitacional	Popular (progresiva o institucional)	0.07
	Medio	0.10
	Residencial	0.12
	Campestre	0.15
b) Comercial y de servicios	Todos los contenidos en los Planes de Desarrollo Urbano	0.20
c) Industrial	Agroindustrial	0.21
	Micro (actividades productivas)	0.22
	Pequeña o ligera	0.23
	Mediana	0.24
d) Mixto habitacional con comercial y de servicios	Grande o pesada	0.25
	Mixto habitacional popular con comercial y de servicios	0.10
	Mixto habitacional medio con comercial y de servicios	0.13
	Mixto habitacional residencial con comercial y de servicios	0.15
e) Mixto habitacional con microindustria	Mixto habitacional campestre con comercial y de servicios	0.18
	Mixto habitacional popular con microindustria	0.12
	Mixto habitacional medio con microindustria	0.13
	Mixto habitacional residencial con microindustria	0.14
f) Mixto industrial con comercial y de servicios	Mixto habitacional campestre con microindustria	0.15
	Agroindustrial con comercial y de servicios	0.16
	Micro (actividades productivas) con comercial y de servicios	0.17
	Pequeña o ligera con comercial y de servicios	0.18
g) Actividades extractivas	Mediana con comercial y de servicios	0.19
	Grande o pesada con comercial y de servicios	0.20
h) Agropecuario	Los contenidos en los Planes de Desarrollo Urbano	0.12
	Actividades productivas y de servicio a las mismas	0.10

Ingreso anual estimado por este rubro \$15,000.00

2. Por obras de instituciones de Gobierno, Municipio, Estado y Federación se pagará: 0.00 UMA.

Ingreso anual estimado por este rubro \$0.00

3. Por la recepción del trámite de licencia de construcción en cualquier modalidad, independientemente del resultado de la misma, se pagará una cuota correspondiente a 5 UMA, la cual se tomará como anticipo si resulta favorable.

Radio base celular o sistema de transmisión de radiofrecuencia (cualquier tipo), pagará 479 UMA por instalación de cualquier tipo de antena de telefonía comercial, más el costo por M2 que se señala en la tabla para construcción comercial aplicado en las instalaciones complementarias.

Por el refrendo de licencia de construcción en cualquiera de sus modalidades, el costo por M2, será el resultado de la multiplicación del costo unitario señalado en la presente tabla en la que se inserta en el rubro 1 por el porcentaje que reste para concluir la obra.

En caso de pérdida de placa se procederá a la reposición de una nueva placa de identificación de la obra, para la cual se considerará un cobro de 2 UMA.

Ingreso anual estimado por este rubro \$5,000.00

4. Para los casos de las construcciones en su modalidad de regularización, ya sea total o parcial, y atendiendo al avance de la obra, la Dirección sancionará con una multa equivalente de 3 tantos de los derechos correspondientes a obra nueva, adicionales a lo señalado en la Ley de Ingresos vigente para el tipo de construcción.

Ingreso anual estimado por este rubro \$10,000.00

5. Por constancia de terminación, se pagará lo correspondiente al 20% de la licencia obtenida.

Ingreso anual estimado por este rubro \$2,000.00

6. Por otros conceptos de licencias de construcción pagará:

CONCEPTO	UMA
Por expedición de copia certificada de Licencia de Construcción, por hoja carta.	2
En caso de modificación o cambio de proyecto con licencia anterior autorizada vigente y los M2 de lo solicitado sean igual o menor a los autorizados.	4
En caso de modificación o cambio de proyecto con licencia de construcción anterior vencida.	5
Por expedición de aviso de suspensión temporal de obra.	3
Licencia por acabados con vigencia de 3 meses.	4
Validación de M2 de licencias autorizadas con anterioridad, para efecto de cuantificación total de metros autorizados en las construcciones cuando la validación se realice conjuntamente con los trámites de construcción.	2
Validación de M2 de licencias autorizadas con anterioridad, para efecto de cuantificación total de metros autorizados en las construcciones cuando la validación se realice con posterioridad a los trámites de construcción.	4
Por copia en medios electrónicos de normas técnicas y disposiciones reglamentarias.	2

Ingreso anual estimado por este rubro \$500.00

Ingreso anual estimado por esta fracción \$32,500.00

- II. Por licencias de construcción de bardas, tapias y demoliciones se causará y pagará:

1. Por demolición total o parcial, ya sea a solicitud del interesado o por dictamen de la Dirección de Desarrollo Urbano por condiciones de seguridad, o en el caso de que el constructor no haya respetado los lineamientos especificados en la correspondiente licencia de construcción, o por haber construido sin la licencia respectiva, se pagará en función del tipo de material por M2: 1 UMA.

Ingreso anual estimado por este rubro \$0.00

2. Por la construcción de muros de contención, bardas y tapias, se causará y pagará:

- a) Por bardas de cualquier tipo de material, si es independiente de la licencia de construcción se pagará 0.25 UMA por cada M2, y si es parte de la Licencia de Construcción, se pagará 0.15 UMA por M2.

Ingreso anual estimado por este inciso \$1,000.00

- b) Circulado con malla, si es independiente de la Licencia de Construcción, causará y pagará: 0.20 UMA por cada M2, si es dentro de la Licencia de Construcción, se causará y pagará 0.10 UMA por M2.

Ingreso anual estimado por este inciso \$500.00

- c) Por muros de contención, se causará y pagará 0.15 UMA por cada M2:

Ingreso anual estimado por este inciso \$500.00

- d) Bardeado con tapias, se causará y pagará: 0.08 UMA por cada M2, considerando un cobro mínimo de 2 UMA por licencia.

Ingreso anual estimado por este inciso \$2,200.00

Ingreso anual estimado por este rubro \$4,200.00

3. La demolición de edificaciones existentes se pagará el 20% de los costos ya señalados en la tabla de la fracción I, rubro1, según ubicación y uso.

Ingreso anual estimado por este rubro \$0.00

4. Para los casos de licencias de construcción, bardeos y demoliciones, se aplicará un pago inicial por licencia de 0.05 UMA.

Ingreso anual estimado por este rubro \$200.00

Ingreso anual estimado por esta fracción \$4,400.00

III. Por alineamiento, nomenclatura y número oficial, se causará y pagará:

1. Por alineamiento se pagará por metro lineal de frente a la vía pública según el tipo de construcción, de acuerdo a la siguiente tabla:

USO	TIPO	UMA/M LINEAL
a) Habitacional	Popular (Progresiva o Institucional)	0.14
	Medio	0.16
	Residencial	0.18
	Campestre	0.20
b) Comercial y de servicios	Todos los contenidos en los Planes de Desarrollo Urbano	0.22
c) Industrial	Agroindustrial	0.23
	Micro (actividades productivas)	0.24
	Pequeña o ligera	0.25
	Mediana	0.26
d) Mixto habitacional con comercial y de servicios	Grande o pesada	0.27
	Mixto habitacional popular con comercial y de servicios	0.16
	Mixto habitacional medio con comercial y de servicios	0.18
	Mixto habitacional residencial con comercial y de servicios	0.20
e) Mixto habitacional con microindustria	Mixto habitacional campestre con comercial y de servicios	0.22
	Mixto habitacional popular con microindustria	0.18
	Mixto habitacional medio con microindustria	0.20
	Mixto habitacional residencial con microindustria	0.22
f) Mixto industrial con comercial y de servicios	Mixto habitacional campestre con microindustria	0.24
	Agroindustrial con comercial y de servicios	0.25
	Micro (actividades productivas) con comercial y de servicios	0.26
	Pequeña o ligera con comercial y de servicios	0.28
g) Actividades extractivas	Mediana con comercial y de servicios	0.30
	Grande o pesada con comercial y de servicios	0.32
h) Agropecuario	Los contenidos en los Planes de Desarrollo Urbano	0.28
	Actividades productivas y de servicio a las mismas	0.26

Obras de instituciones de Gobierno Federal y Estatal, de acuerdo a uso pagarán: 0 UMA.

Por alineamiento para radio base celular o sistema de transmisión de radiofrecuencia se pagará: 9.5974 UMA.

Ingreso anual estimado por este rubro \$500.00

2. Por derechos de nomenclatura de calles de fraccionamientos se pagará:

CONCEPTO	UMA
Por calle cada 100 metros lineales	5
Por longitudes excedentes se pagará por cada 10 metros lineales	1.50
Institucionales (obras de instituciones de Gobierno Federal, Estatal y Municipal)	0

Ingreso anual estimado por este rubro \$0.00

3. Por designación de número oficial, según el tipo de construcción en los diversos fraccionamientos o condominios se pagará:

USO	TIPO	UMA
a) Habitacional	Popular (progresiva o institucional)	1.90
	Medio	2.60
	Residencial	3.50
	Campestre	4.60
b) Comercial y de servicios	Todos los contenidos en los Planes de Desarrollo Urbano	7.50
c) Industrial	Agroindustrial	8.50
	Micro (actividades productivas)	9.00
	Pequeña o ligera	9.50
	Mediana	10.00
	Grande o pesada	10.50
d) Mixto habitacional con comercial y de servicios	Mixto habitacional popular con comercial y de servicios	2.50
	Mixto habitacional medio con comercial y de servicios	3.50
	Mixto habitacional residencial con comercial y de servicios	4.50
	Mixto habitacional campestre con comercial y de servicios	5.50
e) Mixto habitacional con microindustria	Mixto habitacional popular con microindustria	3.00
	Mixto habitacional medio con microindustria	4.00
	Mixto habitacional residencial con microindustria	5.00
	Mixto habitacional campestre con microindustria	6.00
f) Mixto industrial con comercial y de servicios	Agroindustrial con comercial y de servicios	7.50
	Micro (actividades productivas) con comercial y de servicios	8.00
	Pequeña o ligera con comercial y de servicios	9.00
	Mediana con comercial y de servicios	10.00
	Grande o pesada con comercial y de servicios	11.00
g) Actividades extractivas	Todos los contenidos en los Planes de Desarrollo Urbano	15.00
h) Agropecuario	Actividades productivas y de servicio a las mismas	8.00

Obras de instituciones de Gobierno Federal y Estatal, de acuerdo a su uso pagarán: 0 UMA.

Radio base celular o sistema de transmisión de radiofrecuencia (cualquier tipo), pagará: 47,9874 UMA.

Actualización de certificado de número oficial por modificación de datos, pagará 1.500 UMA. Los predios que sean parte del programa de reordenamiento de números oficiales y que cuenten con certificado de número oficial, pagarán 0 UMA.

Ingreso anual estimado por este rubro \$2,500.00

Ingreso anual estimado por esta fracción \$3,000.00

IV. Por revisión de proyecto arquitectónico, se causará y pagará: 5 UMA.

Ingreso anual estimado por esta fracción \$0.00

V. Por el estudio de factibilidad para la colocación de cabinas, casetas de control y similares en la vía pública, se causará y pagará por unidad: 2 UMA.

Ingreso anual estimado por esta fracción \$0.00

VI. Por la fusión o subdivisión de predios, bienes inmuebles o lotificación de predios, se causará y pagará:

1. Por la recepción del trámite de fusión o subdivisión en cualquier modalidad, independientemente del resultado de la misma, se pagará una cuota correspondiente a 5 UMA, la cual se tomará como anticipo si resulta favorable.

Ingreso anual estimado por este rubro \$50,000.00

2. Por el trámite de licencias o permisos para la fusión, subdivisión y lotificación de predios o bienes inmuebles se pagará, en UMA, de acuerdo a la siguiente tabla:

CONCEPTO	DE 2 HASTA 4 FRACCIONES	DE 5 HASTA 7 FRACCIONES	DE 8 HASTA 10 FRACCIONES	MÁS DE 10 FRACCIONES
Fusión	10	12	16.50	50
Divisiones y subdivisiones	10	12	16.50	50
Reconsideración	5	6	8	20
Certificaciones	5	6	8	20
Rectificación de medidas oficio	5	6	8	20
Reposición de copias	3	3	3	3
Cancelación	3	3	3	3
Constancia de trámites	2	2	2	2

Las solicitudes que al efecto realicen dependencias federales, estatales y municipales pagarán: 1 UMA.

Ingreso anual estimado por este rubro \$39,000.00

Ingreso anual estimado por esta fracción \$89,000.00

VII. Se causarán y pagarán los siguientes derechos correspondientes a autorizaciones de fraccionamientos:

USO	TIPO	DICTAMEN TÉCNICO DE ANÁLISIS Y APLICACIÓN DE LA AUTORIZACIÓN DE ESTUDIOS TÉCNICOS	VISTO BUENO A PROYECTO DE LOTIFICACIÓN, RELOTIFICACIÓN O AJUSTE DE MEDIDAS	DICTAMEN TÉCNICO PARA LA AUTORIZACIÓN DE LA LICENCIA DE EJECUCIÓN DE OBRAS DE URBANIZACIÓN	DICTAMEN TÉCNICO PARA LA RENOVACIÓN DE LA LICENCIA DE EJECUCIÓN DE OBRAS DE URBANIZACIÓN	DICTAMEN TÉCNICO PARA LA AUTORIZACIÓN DE VENTA DE LOTES O DICTAMEN TÉCNICO PARA LA AUTORIZACIÓN DE ENTREGA AL MUNICIPIO DE OBRAS DE URBANIZACIÓN	
		UMA	UMA POR CADA M2				
a) Habitacional	Popular (Progresiva o Institucional)	11.5169	0.0410	0.0053	0.0054	0.0050	
	Medio	23.0339	0.0410	0.0053	0.0054	0.0050	
	Residencial		0.0410	0.0053	0.0054	0.0050	
	Campestre		0.0410	0.0053	0.0054	0.0050	
b) Industrial	Agroindustrial	23.0339	0.0410	0.0053	0.0054	0.0050	
	Micro (actividades productivas)		0.0057	0.0065	0.0068	0.0062	
	Pequeña o Ligera		0.0057	0.0065	0.0068	0.0062	
	Mediana		0.0057	0.0065	0.0068	0.0062	
c) Mixto habitacional con comercial y de servicios	Grande o Pesada	19.1949	0.0057	0.0065	0.0068	0.0062	
	Mixto habitacional popular con comercial y de servicios		9.5974	0.0010	0.0010	0.0010	0.0010
	Mixto habitacional medio con comercial y de servicios		0.0023	0.0023	0.0023	0.0023	
	Mixto habitacional residencial con comercial y de servicios		0.0034	0.0034	0.0034	0.0034	
	Mixto habitacional campestre con comercial y de servicios	0.0046	0.0046	0.0046	0.0046		

d) Mixto habitacional con microindustria	Mixto habitacional popular con microindustria	11.5169	0.0013	0.0013	0.0013	0.0013
	Mixto habitacional medio con microindustria	23.0339	0.0027	0.0027	0.0027	0.0027
	Mixto habitacional residencial con microindustria		0.0041	0.0041	0.0041	0.0041
	Mixto habitacional campestre con microindustria		0.0054	0.0054	0.0054	0.0054
e) Mixto industrial con comercial y de servicios	Agroindustrial con comercial y de servicios	19.1949	0.0046	0.0046	0.0046	0.0046
	Micro (actividades productivas) con comercial y de servicios		0.0013	0.0013	0.0013	0.0013
	Pequeña o ligera con comercial y de servicios		0.0027	0.0027	0.0027	0.0027
	Mediana con comercial y de servicios		0.0041	0.0041	0.0041	0.0041
	Grande o pesada con comercial y de servicios		0.0054	0.0054	0.0054	0.0054

Ingreso anual estimado por esta fracción \$0.00

VIII. Se causarán y pagarán los siguientes Derechos correspondientes a autorizaciones de unidades condominales y condominios:

1. Para autorización de unidad condominal, se pagará:

USO	TIPO	DICTAMEN TÉCNICO DE ANÁLISIS Y APLICACIÓN DE LA AUTORIZACIÓN DE ESTUDIOS TÉCNICOS	VISTO BUENO DEL PROYECTO DE UNIDAD CONDOMINIAL Y DENOMINACIÓN MODIFICACIÓN DEL PROYECTO DE UNIDAD CONDOMINIAL	DICTAMEN TÉCNICO PARA LA AUTORIZACIÓN DE LA LICENCIA DE EJECUCIÓN DE OBRAS DE URBANIZACIÓN	DECLARATORIA DE LA UNIDAD CONDOMINIAL	DICTAMEN TÉCNICO PARA LA RENOVACIÓN DE LA LICENCIA DE EJECUCIÓN DE OBRAS DE URBANIZACIÓN	DICTAMEN TÉCNICO PARA AUTORIZACIÓN VENTA DE LOTES CONDOMINIALES O DICTAMEN TÉCNICO PARA AUTORIZACIÓN DE ENTREGA RECEPCIÓN DE OBRAS DE URBANIZACIÓN
		UMA	UMA POR CADA M2				
a) Habitacional	Popular (Progresiva o Institucional)	13.8203	0.0013	0.0013	0.0013	0.0013	0.0013
	Medio	27.6407	0.0027	0.0027	0.0027	0.0027	0.0027
	Residencial		0.0041	0.0041	0.0041	0.0041	0.0041
	Campestre		0.0054	0.0054	0.0054	0.0054	0.0054
b) Comercial y de Servicios	Todos los contenidos en los Planes de Desarrollo Urbano	27.6407	0.0027	0.0027	0.0027	0.0027	0.0027
	c) Industrial	Agroindustrial	27.6407	0.0054	0.0054	0.0054	0.0054
Micro (actividades productivas)		0.0020		0.0020	0.0020	0.0020	0.0020
Pequeña o Ligera		0.0041		0.0041	0.0041	0.0041	0.0041
Mediana		0.0054		0.0054	0.0054	0.0054	0.0054
Grande o Pesada		0.0068		0.0068	0.0068	0.0068	0.0068
d) Mixto habitacional con comercial y de servicios	Mixto habitacional popular con comercial y de servicios	11.5169	0.0013	0.0013	0.0013	0.0013	0.0013
	Mixto habitacional medio con comercial y de servicios	23.0339	0.0028	0.0028	0.0028	0.0028	0.0028
	Mixto habitacional residencial con comercial y de servicios		0.0034	0.0034	0.0034	0.0034	0.0034

	Mixto habitacional campestre con comercial y de servicios		0.0058	0.0058	0.0058	0.0058	0.0058
e) Mixto habitacional con microindustria	Mixto habitacional popular con microindustria	13.8203	0.0017	0.0017	0.0017	0.0017	0.0017
	Mixto habitacional medio con microindustria	27.6407	0.0035	0.0035	0.0035	0.0035	0.0035
	Mixto habitacional residencial con microindustria		0.0049	0.0049	0.0049	0.0049	0.0049
	Mixto habitacional campestre con microindustria		0.0065	0.0065	0.0065	0.0065	0.0065
f) Mixto industrial con comercial y de servicios	Agroindustrial con comercial y de servicios	23.0339	0.0058	0.0058	0.0058	0.0058	0.0058
	Micro (actividades productivas) con comercial y de servicios		0.0028	0.0028	0.0028	0.0028	0.0028
	Pequeña o ligera con comercial y de servicios		0.0043	0.0043	0.0043	0.0043	0.0043
	Mediana con comercial y de servicios		0.0058	0.0058	0.0058	0.0058	0.0058
	Grande o pesada con comercial y de servicios		0.0068	0.0068	0.0068	0.0068	0.0068

Ingreso anual estimado por este rubro \$0.00

2. Para autorizaciones de condominio, se pagará:

USO	TIPO	DICTAMEN TÉCNICO DE ANÁLISIS Y APLICACIÓN DE LA AUTORIZACIÓN DE ESTUDIOS TÉCNICOS	VISTO BUENO A PROYECTO Y DENOMINACIÓN DE CONDOMINIO; MODIFICACIÓN Y/O AMPLIACIÓN; CORRECCIÓN DE MEDIDAS	DICTAMEN TÉCNICO PARA LA AUTORIZACIÓN DE LA LICENCIA DE EJECUCIÓN DE OBRAS DE URBANIZACIÓN	DECLARATORIA DE RÉGIMEN DE PROPIEDAD EN CONDOMINIO	DICTAMEN TÉCNICO PARA LA RENOVACIÓN DE LA LICENCIA DE EJECUCIÓN DE OBRAS DE URBANIZACIÓN	DICTAMEN TÉCNICO PARA AUTORIZACIÓN DE VENTA DE UNIDADES PRIVATIVAS O DICTAMEN TÉCNICO PARA LA AUTORIZACIÓN DE ENTREGA RECEPCIÓN DE OBRAS DE URBANIZACIÓN
		UMA	UMA POR CADA M2				
a) Habitacional	Popular (Progresiva o Institucional)	12.6686	0.0016	0.0016	0.0016	0.0016	0.0016
	Medio		0.0031	0.0031	0.0031	0.0031	0.0031
	Residencial	25.3373	0.0047	0.0047	0.0047	0.0047	0.0047
	Campestre		0.0064	0.0064	0.0064	0.0064	0.0064
b) Comercial y de servicios	Todos los contenidos en los Planes de Desarrollo Urbano	25.3373	0.0016	0.0016	0.0016	0.0016	0.0016
c) Industrial	Agroindustrial	25.3373	0.0047	0.0047	0.0047	0.0047	0.0047
	Micro (actividades productivas)		0.0064	0.0064	0.0064	0.0064	0.0064
	Pequeña o Ligera		0.0064	0.0064	0.0064	0.0064	0.0064
	Mediana		0.0016	0.0016	0.0016	0.0016	0.0016
	Grande o Pesada		0.0031	0.0031	0.0031	0.0031	0.0031
d) Mixto habitacional con comercial y de servicios	Mixto habitacional popular con comercial y de servicios	10.5572	0.0047	0.0047	0.0047	0.0047	0.0047
	Mixto habitacional medio con comercial y de servicios	21.1144	0.0064	0.0064	0.0064	0.0064	0.0064

	Mixto habitacional residencial con comercial y de servicios		0.0016	0.0016	0.0016	0.0016	0.0016
	Mixto habitacional campestre con comercial y de servicios		0.0031	0.0031	0.0031	0.0031	0.0031
e) Mixto habitacional con microindustria	Mixto habitacional popular con microindustria	12.6686	0.0047	0.0047	0.0047	0.0047	0.0047
	Mixto habitacional medio con microindustria	25.3373	0.0064	0.0064	0.0064	0.0064	0.0064
	Mixto habitacional residencial con microindustria		0.0016	0.0016	0.0016	0.0016	0.0016
	Mixto habitacional campestre con microindustria		0.0031	0.0031	0.0031	0.0031	0.0031
f) Mixto industrial con comercial y de servicios	Agroindustrial con comercial y de servicios		0.0047	0.0047	0.0047	0.0047	0.0047
	Micro (actividades productivas) con comercial y de servicios		0.0064	0.0064	0.0064	0.0064	0.0064
	Pequeña o ligera con comercial y de servicios		0.0016	0.0016	0.0016	0.0016	0.0016
	Mediana con comercial y de servicios		0.0031	0.0031	0.0031	0.0031	0.0031
	Grande o pesada con comercial y de servicios		0.0047	0.0047	0.0047	0.0047	0.0047

Ingreso anual estimado por este rubro \$0.00

Ingreso anual estimado por esta fracción \$0.00

IX. Por supervisión de obras de urbanización en fraccionamientos y condominios, se causará y pagará aplicándosele al presupuesto de la obra el 1.5%, de acuerdo con el Código Urbano del Estado de Querétaro.

Ingreso anual estimado por esta fracción \$0.00

X. Por otros conceptos relacionados con desarrollos inmobiliarios, se causará y pagará:

CONCEPTO	UMA
Por dictamen técnico de nomenclatura y denominación de fraccionamientos	19.1949
Por la autorización de publicidad de desarrollos inmobiliarios	47.9874
Por dictamen técnico para la autorización de publicidad de desarrollos inmobiliarios extemporáneos	479.8740
Por el dictamen técnico para la cancelación de desarrollos inmobiliarios	47.9874
Por el dictamen técnico para el cambio de nombre de desarrollos inmobiliarios	23.9937
Por dictamen técnico para la causahabencia de desarrollos inmobiliarios	19.1949

Ingreso anual estimado por esta fracción \$0.00

XI. Por reposición de copias de documentos y planos, se causará y pagará:

CONCEPTO	UMA
Por la expedición de copias simples de:	
Dictamen de Uso de Suelo o Licencia de Construcción	1.9194
Plano de Licencia de Construcción	2.8792
Plano de fusiones o subdivisiones	2.8792
Plano de desarrollos inmobiliarios	9.5974
Oficio o documento distinto a los demás establecidos en esta fracción:	
Por la primera hoja	1.9194
Por cada hoja subsecuente	0.0480
Por la expedición de copias certificadas de:	
Dictamen de Uso de Suelo o Licencia de Construcción	2.8792
Plano de Licencia de Construcción	4.7987
Plano de fusiones o subdivisiones	4.7987
Plano de desarrollos inmobiliarios	14.3962
Oficio o documento distinto a los demás establecidos en esta fracción:	
Por la primera hoja	2.8792
Por cada hoja subsecuente	0.0959
Por la expedición de constancias de:	
Licencia de construcción	2.8792
Dictamen de uso de Suelo	2.8792
Desarrollos inmobiliarios	19.1949
Por la reproducción de expedientes en medios electrónicos de:	
Desarrollos inmobiliarios	57.5848
Por informes generales emitidos por las dependencias competentes por conducto de la Dirección de Desarrollo Urbano	19.1949
Por otros conceptos:	
Por carta urbana del plan de desarrollo urbano, cada una	2.8792
Por expedición de copias fotostáticas simples de planos de anexos técnicos específicos del área de estudio y planos base	2.8792
Por expedición de copias fotostáticas simples de información de planos y programas técnicos	5.7584
Por expedición de estudio y plano de fallas geológicas, normas técnicas y disposiciones reglamentarias por M2	5.7584
Por expedición de planos de información cartográfica del Municipio a color (incluye todo el Municipio conteniendo: calles, colonias, manzanas y límites de cada una de las Delegaciones)	5.7584
Archivo digital de la cartografía del Municipio (incluye planimetría de todo el Municipio, calles, manzanas)	7.6779
Archivo digital de la cartografía del Municipio (en específico de una parte de la planimetría abarcando un radio aproximado de 500 m.)	2.8792

Ingreso anual estimado por esta fracción \$0.00

XII. Por servicio de apoyo técnico, se causará y pagará:

1. Por la emisión del dictamen técnico de reconocimiento de nomenclatura de vialidad, se pagará: 9.1949 UMA.

Ingreso anual estimado por este rubro \$0.00

2. Por la emisión de la constancia de alineamiento vial, se pagará: 4.7987 UMA.

Ingreso anual estimado por este rubro \$0.00

3. Por la emisión de dictamen o estudio técnico, respecto de trámites ingresados a través de la Secretaría del Ayuntamiento, se pagará: 23.9937 UMA.

Ingreso anual estimado por este rubro \$0.00

Ingreso anual estimado por esta fracción \$0.00

XIII. Por ruptura y reparación de pavimento de la vía pública por cualquier concepto, se causará y pagará por M2 de acuerdo a la siguiente tabla:

CONCEPTO	UMA X M2
Adocreto	7.00
Adoquín	6.50
Asfalto	6.00
Concreto/Concreto Hidráulico	5.50
Empedrado con concreto o mortero	5.00
Empedrado con Choy	4.50
Terracería	3.00
Obras para infraestructura de instituciones gubernamentales estatales y federales de carácter público	0
Adocreto	3
Otras	De acuerdo a estudio técnico y precio vigente en el mercado, realizado por la Dirección de Obras Públicas Municipales

Ingreso anual estimado por esta fracción \$1,500.00

XIV. Por informe de uso de suelo, dictamen de uso de suelo y factibilidad de giro, se causará y pagará:

1. Por el estudio y emisión de informe y/o viabilidad de uso de suelo, se pagará:

a) Por la constancia de Viabilidad para predios en proceso de regularización a través de programas de regularización con cualquier dependencia, se causará y pagará: 1 UMA.

Ingreso anual estimado por este inciso \$20,000.00

b) Por el informe de uso de suelo, se causará y pagará: 3 UMAS.

Ingreso anual estimado por este inciso \$5,000.00

Ingreso anual estimado por este rubro \$25,000.00

2. Por el estudio de factibilidad de giro y/o altura máxima permitida de construcción y expedición del dictamen de uso del suelo, se causará y pagará: 3 UMA.

a) Por el estudio de factibilidad de giro y/o altura máxima permitida de construcción, se pagará: 4.7987 UMA.

Ingreso anual estimado por este inciso \$1,680.00

b) Por la realización del estudio necesario para la expedición del dictamen de uso de suelo, independientemente del resultado de la misma, se pagará una cuota correspondiente a 2 UMA, la cual se tomará como anticipo si resulta favorable.

Ingreso anual estimado por este inciso \$670.00

c) Por la expedición de dictamen de uso de suelo hasta 100 M2, se pagará la cantidad resultante de la tarifa de la siguiente tabla. Por superficie excedente a 100 M2, se pagará adicionalmente la cantidad que resulte de aplicar la siguiente fórmula, excepto para el uso agropecuario:

Cantidad a pagar por superficie excedente =

$$\frac{1.25 \text{ UMA} \times (\text{No. de M2 excedentes})}{\text{Factor Único}}$$

Considerando como factor único para el uso y tipo correspondiente los siguientes:

USO	TIPO	TARIFA UMA (HASTA 100 M2 DE TERRENO)	FACTOR ÚNICO (EXCEDE DE 100 M2 DE TERRENO)
a) Habitacional	Popular (Progresiva o Institucional)	4	150
	Medio	6	80
	Residencial	10	50
	Campestre	12	40

b) Comercial y de servicios	Todos los contenidos en los Planes de Desarrollo Urbano	14	80
c) Industrial	Agroindustrial	15	100
	Micro (actividades productivas)	16	100
	Pequeña o ligera	17	80
	Mediana	18	80
	Grande o pesada	19	200
d) Mixto habitacional con comercial y de servicios	Mixto habitacional popular con comercial y de servicios	6	180
	Mixto habitacional medio con comercial y de servicios	8	150
	Mixto habitacional residencial con comercial y de servicios	12	100
	Mixto habitacional campestre con comercial y de servicios	14	200
e) Mixto habitacional con microindustria	Mixto habitacional popular con microindustria	15	180
	Mixto habitacional medio con microindustria	16	150
	Mixto habitacional residencial con microindustria	17	100
	Mixto habitacional campestre con microindustria	18	100
f) Mixto industrial con comercial y de servicios	Agroindustrial con comercial y de servicios	20	150
	Micro (actividades productivas) con comercial y de servicios	21	150
	Pequeña o ligera con comercial y de servicios	22	150
	Mediana con comercial y de servicios	23	100
	Grande o pesada con comercial y de servicios	24	100
g) Actividades Extractivas	Los contenidos en los Planes de Desarrollo Urbano	25	40
h) Agropecuario	Actividades productivas y de servicio a las mismas	20	N/A

Ingreso anual estimado por este inciso \$1,300.00

- d) Por modificación, ampliación y ratificación de dictamen de uso de suelo, se pagará: 5 UMA.

Ingreso anual estimado por este inciso \$560.00

- e) Por revisión sobre la modificación y/o ampliación de un dictamen de uso de suelo, se pagará: 3 UMA.

Ingreso anual estimado por este inciso \$300.00

- f) Por cambio de etapa de desarrollo de acuerdo con los instrumentos de planeación urbana, se pagará: 0.0210 UMA/M2.

Ingreso anual estimado por este inciso \$300.00

- g) Por la autorización de cambios de uso de suelo, por lo primeros 100 m2, la cantidad resultante de la tarifa de la siguiente tabla. Por superficie excedente a 100 m2, se pagará adicionalmente, la cantidad que resulte de aplicarse la siguiente formula, excepto para el uso agropecuario.

$$0.95 \text{ UMA X (Nº de M2 excedentes)/ factor único}$$

Considerando como factor único para el uso y tipo correspondiente lo siguiente:

USO	TIPO	TARIFA UMA (HASTA 100 M2 DE TERRENO)	FACTOR ÚNICO (EXCEDE DE 100 M2 DE TERRENO)
a) Habitacional	Popular (Progresiva o Institucional)	4	150
	Medio	6	80
	Residencial	10	50
	Campestre	12	40
b) Comercial y de servicios	Todos los contenidos en los Planes de Desarrollo Urbano	14	80
c) Industrial	Agroindustrial	15	100
	Micro (actividades productivas)	16	100
	Pequeña o ligera	17	100
	Mediana	18	80
	Grande o pesada	19	80
d) Mixto habitacional con comercial y de servicios	Mixto habitacional popular con comercial y de servicios	6	200
	Mixto habitacional medio con comercial y de servicios	8	180
	Mixto habitacional residencial con comercial y de servicios	12	150
	Mixto habitacional campestre con comercial y de servicios	14	100
e) Mixto habitacional con microindustria	Mixto habitacional popular con microindustria	15	200
	Mixto habitacional medio con microindustria	16	180
	Mixto habitacional residencial con microindustria	17	150
	Mixto habitacional campestre con microindustria	18	100
f) Mixto industrial con comercial y de servicios	Agroindustrial con comercial y de servicios	20	150
	Micro (actividades productivas) con comercial y de servicios	21	150
	Pequeña o ligera con comercial y de servicios	22	150
	Mediana con comercial y de servicios	23	100
	Grande o pesada con comercial y de servicios	24	100
g) Actividades Extractivas	Los contenidos en los Planes de Desarrollo Urbano	25	40
h) Agropecuario	Actividades productivas y de servicio a las mismas	20	N/A

Ingreso anual estimado por este inciso \$1,500.00

h) Por la autorización de incrementos de densidad poblacional en uso habitacional, por los primeros 100 m2, se pagará la cantidad resultante de la tarifa de la siguiente tabla.

USO	FRACCIONAMIENTOS O CONDOMINIOS	UMA
Habitacional	Popular	30
	Medio	35
	Residencial	50
	Campestre	50

Para el cobro de los excedentes establecidos en la tabla anterior, adicionalmente se pagará la cantidad que resulte de la aplicación de la siguiente formula:

$(1.25 \text{ UMA} \times \text{N}^\circ \text{ de M2 Excedentes}) / \text{Factor Único}$

USO	FACTOR ÚNICO
Popular	20
Medio	30
Residencial	35
Campestre	35

Ingreso anual estimado por este inciso \$300.00

- i) Por certificación de cambio de uso de suelo se pagará 0.25 UMAS por M2, el cual, será calculado por la Secretaría de Ayuntamiento.

Ingreso anual estimado por este inciso \$5,000.00

Ingreso anual estimado por este rubro \$11,610.00

Ingreso anual estimado por esta fracción \$36,610.00

- XV.** Por los servicios de vigilancia, inspección y control necesarios para la ejecución de obras, se retendrá el 2% sobre el importe de cada una de las estimaciones de trabajo, exceptuando cuando exista recurso federal, se causará y pagará:

Ingreso anual estimado por esta fracción \$614,000.00

Los casos mencionados respecto a pagos necesarios para la admisión del trámite correspondiente serán tomados como anticipo del costo total del mismo siempre que éste resulte favorable; en caso contrario, no existirá devolución alguna, toda vez que serán considerados como costo administrativo.

Ingreso anual estimado por este artículo \$781,010.00

Artículo 25. Por el Servicio de Agua Potable, Alcantarillado y Saneamiento se causará y pagará:

- I. Por la prestación del Servicio de Agua Potable, se causará y pagará: 0 UMA.

Ingreso anual estimado por esta fracción \$0.00

- II. Por la prestación del Servicio de Alcantarillado y Saneamiento, se causará y pagará: 0 UMA.

Ingreso anual estimado por esta fracción \$0.00

Las tarifas para el cobro por Derechos como contraprestación del Servicio de Agua Potable, Alcantarillado y Saneamiento para los diferentes usos, serán aplicados de conformidad con lo que establece la Ley de Hacienda de los Municipios del Estado de Querétaro y en su caso la Ley que Regula la Prestación de los Servicios de Agua Potable, Alcantarillado y Saneamiento del Estado de Querétaro.

Ingreso anual estimado por este artículo \$0.00

Artículo 26. El Derecho por la prestación del Servicio de Alumbrado Público, se causará y pagará con base a lo siguiente:

- I. El objeto de este Derecho será el Servicio de Alumbrado Público que se preste en las calles, plazas, jardines, vialidades y todos aquellos lugares de uso común, y en general, bienes inmuebles del dominio público municipal, así como el despliegue técnico que realice el Municipio para la prestación del servicio, comprenderá la instalación del alumbrado público, la ampliación de la red, el mantenimiento preventivo y correctivo de la infraestructura de luminarias, la operación del servicio, equipo y herramientas de trabajo, así como los recursos humanos utilizados.
- II. Son sujetos de este Derecho, los propietarios o poseedores de predios urbanos o rústicos, ubicados dentro de la circunscripción territorial que ocupa el Municipio de Landa de Matamoros, Qro., que reciban la prestación del servicio de Alumbrado Público.
- III. La base de este Derecho es el costo anual del Servicio de Alumbrado Público erogado por el Municipio en la prestación del Servicio de Alumbrado Público, actualizado, e incluirá la suma de los montos particulares que se erogaron durante el año 2022 por los conceptos a que se refiere la fracción I del presente artículo.

La actualización del citado costo se obtendrá de la siguiente forma: De la suma que resulte del total de las erogaciones efectuadas por el Municipio en 2022, por el gasto directamente involucrado con la prestación de este servicio, se actualizará mediante la aplicación de un factor que se obtendrá para el ejercicio 2023, dividiendo el Índice Nacional de Precios al Consumidor del mes de Septiembre de 2022 entre el Índice Nacional de Precios al Consumidor correspondiente al mes de Octubre de 2021. La Dirección de Tesorería del Municipio publicará en la Gaceta Municipal la información de los rubros que integren el costo anual del servicio de alumbrado público, a más tardar en el mes de enero del ejercicio fiscal en curso.

- IV. El Derecho por la prestación del Servicio de Alumbrado Público se causará y pagará, de conformidad con lo dispuesto en el presente artículo, mediante la aplicación de una cuota anual de 1 UMA.
- V. La contraprestación a que se refiere la fracción IV del presente artículo se causará anualmente y deberá ser enterado en las oficinas de la Dirección de Tesorería del Municipio.

Los ingresos que se perciban por este concepto se destinarán al pago y mantenimiento del Servicio de Alumbrado Público a que se refiere la fracción I del presente artículo.

Ingreso anual estimado por este artículo \$0.00

Artículo 27. Por los servicios prestados por el Registro Civil Estatal y que en su caso sean cobrados por el Municipio, cuando éste organice el Registro Civil, se causarán y pagarán los siguientes derechos, de acuerdo a las tarifas que se detallan a continuación:

- I. Servicios ordinarios y extraordinarios incluyendo la expedición de acta, se causará y pagará:

CONCEPTO	UMA
Asentamiento de reconocimiento de hijos:	
En oficialía en días y horas hábiles	0.87
En oficialía en días y horas inhábiles	3.26
A domicilio en día y horas hábiles	5.03
A domicilio en día y horas inhábiles	8.39
Celebración y acta de matrimonio en Oficialía:	
En día y hora hábil matutino	6.08
En día y hora hábil vespertino	7.55
En sábado o domingo	17.81
Celebración y acta de matrimonio a domicilio:	
En día y hora hábil matutino	28.55
En día y hora hábil vespertino	40.00
En sábado o domingo	50.00
Celebración y acta de matrimonio colectivo en campaña, por cada pareja	1.24
Procedimiento y acta de divorcio administrativo	62.48
Asentamiento de actas de divorcio judicial	4.34
Asentamiento de actas de defunción:	
En día hábil	0.87
En día inhábil	3.26
De recién nacido muerto	0.87
Constancia de denuncia de nonato según artículo 325 del Código Civil del Estado de Querétaro	0.41
Inscripción de ejecutoria que declara: Incapacidad legal para administrar bienes, ausencia, presunción de muerte o tutela de incapacitados	4.34
Ratificación de acta	0.87
Constancia de inexistencia de acta	1.74
Inscripción de actas levantadas en el extranjero	3.72
Copias certificadas de documentos expedidos por la Dirección Estatal del Registro Civil, por cada hoja	0.87
De otro Estado convenido. La tarifa será independientemente de los cobros que haga la autoridad que la expide y del envío según convenio o disposición correspondiente	2.48
Uso del sistema informático para expedición de certificación automática por documento	0.13
Uso del sistema informático por autoridad distinta al Registro Civil, por documento	1.25
Aclaración administrativa de acta	1
Anotación marginal	1.25
Copia certificada de cualquier documento expedido por la Oficialía del Registro Civil, por cada hoja	0.40
Búsqueda de cualquier acta, por acta y por un periodo de hasta 5 años	0.60

Los actos se efectuarán previa presentación del recibo de pago que en cada caso expida la dependencia encargada de las Finanzas Públicas Municipales.

Ingreso anual estimado por esta fracción \$44,000.00

II. Certificaciones, se causará y pagará:

CONCEPTO	UMA
Por copia certificada de cualquier acta ordinaria	0.87
Por copia certificada de cualquier acta urgente	1.29
Por certificación de firmas por hoja	0.90
Por certificación de acta foránea	2.9
Por la reimpresión de Clave Única de Registro de Población CURP Únicamente en el registro civil de la cabecera municipal.	0.13

Los actos se efectuarán previa presentación del recibo de pago que en cada caso expida la dependencia encargada de las Finanzas Públicas Municipales.

Ingreso anual estimado por esta fracción \$207,000.00

Ingreso anual estimado por este artículo \$251,000.00

Artículo 28. Por los servicios prestados por la dependencia encargada de la Seguridad Pública, Policía y Tránsito Municipal, se causará y pagará:

- I. Por la contratación y servicio de vigilancia, en eventos particulares, se causará y pagará 6.25 UMA, por cada elemento de la corporación que intervenga.

Ingreso anual estimado por esta fracción \$0.00

- II. Permisos de competencia de seguridad vial, causará y pagará: 1 UMA

Ingreso anual estimado por esta fracción \$0.00

- III. Cuota de recuperación por apoyos, causará y pagará: 2 UMA

Ingreso anual estimado por esta fracción \$0.00

- IV. Otros servicios, causará y pagará: 1 UMA

Ingreso anual estimado por esta fracción \$0.00

Ingreso anual estimado por este artículo \$0.00

Artículo 29. Por los servicios prestados por la dependencia encargada de los Servicios Públicos Municipales, se causarán y pagarán por los siguientes conceptos:

- I. Por arreglo, conservación y mantenimiento de la vía pública, se causará y pagará, según la tarifa mensual de 4.7918 a 57.5848 UMA, en función de los costos, que se originen en cada caso particular.

1. Por poda y aprovechamiento de árboles, se causará y pagará:

- a) Por los trabajos de poda, mantenimiento, tala, derribo, por cada árbol de hasta 15 metros de altura y que todos los trabajos sean realizados por la dependencia de Servicios Públicos Municipales, se pagará: 15 UMA.

Ingreso anual estimado por este inciso \$0.00

- b) Por poda y derribo a particulares, se causará y pagará:

CONCEPTO	CANTIDAD	UNIDAD	UMA	
Podas a particulares	Herbácea (Pasto)	200	Metros	2.23
	Arbustivo	1	ejemplar	1.34
	Desbrace del árbol mediano	1	ejemplar	3.13
	Desbrace del árbol grande	1	ejemplar	6.25
Derribos de vegetación particular	Derribo de arbusto	1	ejemplar	2.70
	Derribo de árbol mediano (hasta 3m)	1	ejemplar	6.70
	Derribo de árbol grande (hasta 6m)	1	ejemplar	10.71

Ingreso anual estimado por este inciso \$0.00

Ingreso anual estimado por este rubro \$0.00

Ingreso anual estimado por esta fracción \$0.00

- II. Por arreglo de predios baldíos, por cada M2, se causará y pagará: 0.6718 UMA.

Ingreso anual estimado por esta fracción \$0.00

- III. Por depositar residuos sólidos en el Tiradero Municipal o Relleno Sanitario, se causará y pagará: 9.5974 UMA por tonelada y por fracción la parte proporcional.

1. Cobro por la elaboración básico de plan de manejo integral de residuos sólidos se causará y pagará: 4.50 UMA.

Ingreso anual estimado por este rubro \$6,600.00

2. Por recolección domiciliaria de basura no doméstica, se causará y pagará:

Los comerciantes y prestadores de servicios que no generen más de 0.1 toneladas al mes de residuos sólidos y que estén ubicados en colonias de la cabecera municipal, delegaciones, subdelegaciones o comunidades, efectuarán un pago anual ante la Dependencia encargada de las finanzas públicas municipales por concepto de servicio de recolección de residuos sólidos, causarán y pagarán de la siguiente forma:

CONCEPTO	UMA
Cabecera municipal	2.75
Delegaciones, Subdelegaciones y otras comunidades	1.00

Este pago se efectuará al realizar la renovación o empadronamiento de la Licencia Municipal de funcionamiento mercantil.

Ingreso anual estimado por este rubro \$24,600.00

3. Por otros servicios prestados por la dependencia, se causará y pagará de acuerdo a estudio previo, tarifa concertada y convenios celebrados:

Ingreso anual estimado por este rubro \$0.00

Ingreso anual estimado por esta fracción \$31,200.00

- IV. Por los servicios de vigilancia, se pagará: 0.9597 UMA.

Ingreso anual estimado por esta fracción \$0.00

- V. Por otros servicios, se pagará:

1. Por servicio de suministro de agua potable en pipa, se pagará:

CONCEPTO	UMA
Viaje de agua en pipa a comunidades pertenecientes a la Cabecera Municipal	9.00
Viaje de agua en pipa a comunidades pertenecientes a las Delegaciones de Santa Inés, Agua Zarca, Tres Lagunas y Neblinas	10.00
Viaje de agua en pipa a comunidades pertenecientes a las Delegaciones de La Lagunita, Acatitlán de Zaragoza, El Lobo y Tilaco	9.50

Ingreso anual estimado por este rubro \$60,200.00

2. Por el servicio de arrendamiento de la grúa/canastilla, se causará y pagará:

CONCEPTO	UMA
Por 5 horas en el Municipio para Sector Público	0
Por 5 horas en el Municipio para Sector Privado	16.62

a) Por 6 horas de servicio de arrendamiento de grúa/canastilla con operador se pagará y causará: 20.00 UMAS.

Ingreso anual estimado por este inciso \$0.00

Ingreso anual estimado por este rubro \$0.00

3. Cobro de recolección de residuos de manejo especial.

CONCEPTO	CANTIDAD	UNIDAD	UMA
Anualidad aplica a menos de 5 kg/día	De 1 a 5	Kg/día	2.23
Recolección de residuos. Servicio de camioneta de recolección y confinamiento al relleno sanitario	4	M3	3.12
Servicio de camión de recolección y confinamiento al relleno sanitario	8	M3	6.25

Ingreso anual estimado por este rubro \$0.00

Ingreso anual estimado por esta fracción \$60,200.00

Ingreso anual estimado por este artículo \$91,400.00

Artículo 30. Por los servicios prestados por los panteones municipales, se causará y pagará por lo siguiente:

Para la aplicación de las tarifas señaladas en el presente artículo, se tomará en cuenta el domicilio del solicitante.

I. Por los servicios de inhumación, se causará y pagará:

1. En panteones municipales se pagará: 1.50 UMA.

Ingreso anual estimado por este rubro \$17,000.00

2. En panteones particulares se pagará: 1.50 UMA.

Ingreso anual estimado por este rubro \$0.00

Ingreso anual estimado por esta fracción \$17,000.00

II. Por los servicios de exhumación, se causará y pagará:

1. En panteones municipales, se pagará: 6.25 UMA.

Ingreso anual estimado por este rubro \$0.00

2. En panteones particulares, se pagará: 1.79 UMA.

Ingreso anual estimado por este rubro \$0.00

Ingreso anual estimado por esta fracción \$0.00

- III. Por el permiso de cremación y de traslado de cadáveres humanos o restos áridos y cenizas, se causará y pagará: 10 UMA.

Ingreso anual estimado por esta fracción \$0.00

- IV. Por el servicio y/o usufructo de criptas en los panteones municipales, por cada una se causará y pagará: 0.9597 UMA.

Las criptas estarán sujetas a la temporalidad según contrato aprobado por el Ayuntamiento.

Ingreso anual estimado por esta fracción \$0.00

- V. Por los servicios funerarios municipales, se causará y pagará: 0.9597 UMA.

Ingreso anual estimado por esta fracción \$0.00

- VI. Por el pago de perpetuidad de una fosa, se causará y pagará: 0.9597 UMA.

Ingreso anual estimado por esta fracción \$0.00

- VII. Por los servicios de reihumación, se causará y pagará:

- 1. En panteones municipales, se pagará: 4.47 UMAS

Ingreso anual estimado por este rubro \$0.00

- 2. En panteones particulares, se pagará: 4.47 UMAS

Ingreso anual estimado por este rubro \$0.00

Ingreso anual estimado por esta fracción \$0.00

- VIII. Cobro de anualidad por espacio ocupado en panteones municipales por tumba, se causará y pagará: 1.78 UMAS

Ingreso anual estimado por esta fracción \$0.00

Ingreso anual estimado por este artículo \$17,000.00

Artículo 31. Por servicios prestados por el Rastro Municipal, se causará y pagará conforme a lo siguiente:

- I. Por sacrificio y procesamiento, por cabeza, se causará y pagará:

CONCEPTO	UMA
Vacuno	3.36
Porcino	2.20
Caprino	2.03
Degüello y procesamiento	1.25

Ingreso anual estimado por esta fracción \$0.00

- II. Por sacrificio y procesamiento de aves, que incluyen pelado y escaldado, se causará y pagará:

CONCEPTO	UMA
Pollos y gallinas de mercado	0.50
Pollos y gallinas supermercado	0.50
Pavos mercado	0.50
Pavos supermercado	0.50
Otras aves	0.50

Ingreso anual estimado por esta fracción \$0.00

- III. El sacrificio de ganado en horas extraordinarias, independientemente de los honorarios del veterinario autorizado por la Secretaría de Salud, por cabeza, se causará y pagará:

CONCEPTO	UMA
Vacunos	2.50
Porcinos	2.05
Caprinos	1.25
Aves	1.01

Ingreso anual estimado por esta fracción \$0.00

- IV. Por la introducción de ganado al rastro, en horas extraordinarias por cabeza, se causará y pagará:

CONCEPTO	UMA
Vacuno	0.50
Caprino	0.50
Otros sin incluir aves	0.50

Ingreso anual estimado por esta fracción \$0.00

- V. Por el uso de los servicios y utensilios con los que cuenta el rastro municipal, se causará y pagará:

CONCEPTO	UMA
Agua para lavado de vísceras y cabeza	0.50
Por cazo	0.50

Ingreso anual estimado por esta fracción \$0.00

- VI. Guarda de ganado no reclamado, por día o fracción, se causará y pagará:

CONCEPTO	UMA
Vacuno y terneras	1.00
Porcino	1.00
Caprino	1.00
Aves	1.00
Otros animales	1.00

Ingreso anual estimado por esta fracción \$0.00

- VII. El uso de corraletas por actividades de compraventa, originará los siguientes productos, sin incluir ninguna atención, se causará y pagará:

CONCEPTO	UMA
Vacuno	0.50
Porcino	0.50
Caprino	0.50
Aves	0.50
Otros animales	0.50

Ingreso anual estimado por esta fracción \$0.00

Ingreso anual estimado por este artículo \$0.00

Artículo 32. Por los servicios prestados en mercados municipales, se causarán y pagarán:

- I. Por la asignación de locales en los mercados municipales, según tipo de local: cerrado interior, abierto interior, cerrado exterior, abierto exterior, se causará y pagará: 1.25 UMA.

Ingreso anual estimado por esta fracción \$0.00

II. Por las cesiones de derechos realizadas en los mercados municipales, se causará y pagará:

TIPO DE LOCAL	UMA
Tianguis dominical	1.25
Locales	1.25
Formas o extensiones	1.25

Ingreso anual estimado por esta fracción \$0.00

III. Por los cambios de giros en los locales de mercados municipales, se causará y pagará: 0.9597 UMA.

Ingreso anual estimado por esta fracción \$0.00

IV. Por el servicio de sanitarios en los mercados municipales, se causará y pagará, por persona: 0.02 a 0.125 UMA.

Ingreso anual estimado por esta fracción \$0.00

V. Por el uso de piso y locales en mercados municipales por cada mes, el locatario, causará y pagará, la siguiente tarifa diaria de: 3.75 a 5 UMA.

Ingreso anual estimado por esta fracción \$0.00

Ingreso anual estimado por este artículo \$0.00

Artículo 33. Por los servicios prestados por la Secretaría del Ayuntamiento, se causará y pagará:

I. Por legalización de firmas de funcionarios, por cada hoja, se causará y pagará: 2.8792 UMA.

Ingreso anual estimado por esta fracción \$0.00

II. Por reposición de documento oficial, por cada hoja se causará y pagará: 1.25 UMA.

Ingreso anual estimado por esta fracción \$0.00

III. Por expedición de credenciales de identificación municipal, se causará y pagará: 1.9181 UMA.

Ingreso anual estimado por esta fracción \$0.00

IV. Por expedición de cualquier tipo de constancias por parte de la Secretaría General, se causará y pagará:

CONCEPTO	UMA
Por expedición de constancias de residencia o de no residencia, se causará y pagará.	1.25
Por expedición de constancias de identidad.	1.25
Por expedición de constancias de domicilio.	0.63
Por expedición de constancias de dependencia económica.	0.63
Por expedición de constancias de ingresos.	0.63
Por expedición de constancias de posesión. Para que la secretaria general de Ayuntamiento pueda emitir esta constancia y la Coordinación de Ingresos pueda realizar la recepción del pago de derechos correspondientes; el solicitante deberá tramitar previamente una constancia de no adeudo de contribuciones municipales a nombre del poseionario, propietario del bien inmueble y representantes legales. Solo se podrá emitir la constancia de posesión cuando la constancia de no adeudo de contribuciones municipales sea positiva.	0.63
Por expedición de certificación de documentos.	1.25
Por expedición de constancia de no adeudo de contribuciones municipales para personas físicas.	1
Por expedición de constancia de no adeudo de contribuciones municipales para personas morales.	2
Por expedición de constancia de no infracción de Tránsito Municipal.	0.63
Por expedición constancia de Viabilidad.	0.63
Por expedición constancia de buena conducta.	0.63
Por expedición de carta de recomendación.	0.63
Por expedición de constancia de estado civil.	0.63
Por expedición de constancia de registro o no registro en los diferentes padrones de contribuyentes municipales.	0.95
Por expedición de constancia de parentesco.	0.95
Por expedición de constancia de empleo.	0.63
Por expedición de cualquier otra constancia.	0.63
Por reposición de nombramientos a funcionarios del Ayuntamiento.	0.63
Por estudio socioeconómico solicitado por cualquier dependencia.	1.25
Por expedición de constancias relacionadas con el Servicio Militar Nacional.	0.63
Por la expedición de constancia de origen.	1.25
Por expedición de constancia de saber leer y escribir.	0.63
Por expedición de constancia de Testimonial.	1.25
Por expedición de constancia de propiedad de ganado.	0.63
Por expedición de constancia de hechos.	0.63
Por expedición de constancia de propiedad de bienes muebles.	0.63
Por la expedición de copias de expedientes se pagará por cada hoja.	0.025

Ingreso anual estimado por esta fracción \$24,285.00

V. Por la publicación en la Gaceta Municipal, se causará y pagará:

CONCEPTO	UMA
Por palabra	0.0068
Por suscripción anual	6.7
Por ejemplar individual	1.5

Para efectos del pago por concepto de publicación en la Gaceta Municipal, el plazo será de diez días hábiles contados a partir de la notificación del acuerdo correspondiente.

Ingreso anual estimado por esta fracción \$0.00

Ingreso anual estimado por este artículo \$24,285.00

Artículo 34. Por el servicio de Registros de Fierros Quemadores y su Renovación, se causará y pagará: 2.8792 UMA.

Ingreso anual estimado por este artículo \$0.00

Artículo 35. Por los servicios prestados por autoridades municipales, se causará y pagará:

I. Por los servicios otorgados por instituciones municipales a la comunidad a través de sus diversos talleres de capacitación, se causará y pagará:

CONCEPTO	UMA
Por curso semestral de cualquier materia	9.6
Por curso de verano	9.6

Ingreso anual estimado por esta fracción \$0.00

II. Por los servicios de mantenimiento y reparación de mobiliario urbano derivado de actos de particulares con responsabilidad para estos, se causará y pagará de acuerdo a las condiciones que establezca el área correspondiente de la administración municipal.

Ingreso anual estimado por esta fracción \$0.00

III. Por el registro, alta y refrendo, en los diferentes padrones del Municipio, se causará y pagará:

CONCEPTO	UMA
Padrón de proveedores locales	37.50
Padrón de proveedores foráneos	46.88
Padrón de usuarios del Rastro Municipal	19.50
Padrón de usuarios del Relleno Sanitario	19.50
Padrón de boxeadores y luchadores	9.60
Registro a otros padrones similares	29.50
Padrón de contratistas locales	50.00
Padrón de contratistas foráneos	70.00

Ingreso anual estimado por esta fracción \$303,800.00

IV. Por los dictámenes emitidos por Protección Civil, Ecología y Medio Ambiente Municipales, se causará y pagará: 1 UMA.

DICTÁMEN DE PROTECCIÓN CIVIL POR CADA GIRO	UMA
Gasolineras	2.00
Hoteles	1.00
Alcohol	1.00
Gaseras	2.00
Para todos los demás giros comerciales y de servicios.	1.00

Ingreso anual estimado por esta fracción \$53,400.00

- V. Por los servicios que presta la Unidad de Transparencia Municipal, conforme lo establece la Ley de Transparencia y Acceso a la Información Pública del Estado de Querétaro, se causará y pagará:

CONCEPTO	UMA
Fotocopia simple tamaño oficio y/o carta	0.01
Fotocopia certificada carta u oficio, por cada hoja	0.01
Impresión digital de archivo en imagen a color, por cada hoja	0.15
Fotocopia de planos, por cada uno	0.49
Grabado de información de disco compacto, por cada disco	0.00
Grabado de información en CD formato DVD, por cada disco	0.00

Ingreso anual estimado por esta fracción \$0.00

- VI. Por autorización para anuncios y promociones publicitarias que se fijen gráficamente en las calles o en los exteriores de los edificios o en sus azoteas, que no sea por sonido, por M2, se causará y pagará: 2 UMA.

Ingreso anual estimado por esta fracción \$0.00

- VII. Por verificación para el otorgamiento de autorizaciones de concesiones y licencias, se causará y pagará: 0.9597 UMA.

Ingreso anual estimado por esta fracción \$0.00

- VIII. Por los servicios que presta la autoridad municipal en materia de Catastro dentro de su circunscripción territorial, se causará y pagará: 1 UMA.

Ingreso anual estimado por esta fracción \$0.00

- IX. Por la obtención de bases de licitación por cada uno de los concursos para obra pública y adquisiciones municipales, por invitación restringida o licitación pública, se causará y pagará como mínimo 32 UMA, de acuerdo al estudio técnico.

Ingreso anual estimado por esta fracción \$76,800.00

- X. Por asistencia técnica para elaboración de proyectos, cuya finalidad sea tramitar recursos crediticios ante cualquier institución financiera, se causará y pagará el 1.5% sobre el monto del proyecto autorizado.

Ingreso anual estimado por esta fracción \$0.00

- XI. Por reposición de recibo de pago de nómina a los trabajadores del Municipio, se pagará 0.60 UMA

Ingreso anual estimado por esta fracción \$0.00

- XII. Por otros servicios otorgados por instituciones municipales, la tarifa se causará y pagará de acuerdo a los que establezca la dependencia municipal.

CONCEPTO	UMA
Por expedición de constancia de no adeudo de contribuciones municipales para personas físicas.	0.50
Por expedición de constancia de no adeudo de contribuciones municipales para personas morales.	1.00

Ingreso anual estimado por esta fracción \$18,800.00

- XIII. Por servicios otorgados por la Coordinación Jurídica a particulares por concepto de elaboración de contratos de compraventa, donación, arrendamiento y promociones ante el Juzgado, se causará y pagará:

CONCEPTO	UMA
Contratos de compraventa	3.00
Contratos de donación	3.00
Contratos de arrendamiento	3.00
Promociones ante Juzgado	4.00
Otros	3.00

Ingreso anual estimado por esta fracción \$0.00

XIV. Por lo servicios otorgados por la Dependencia encargada de desarrollo rural sustentable, se causará y pagará:

CONCEPTO	UMA
Diseño de generadores de obra pública para proyectos	2.00
Por el permiso de poda y derribo de cada árbol de hasta 15 metros de altura, y que todos los trabajos sean realizados por el particular.	1.00

Ingreso anual estimado por esta fracción \$100.00

XV. Por los servicios otorgados por el juez Cívico Municipal, se causará y pagará:

CONCEPTO	UMA
Procedimientos de mediación y/o conciliaciones.	5.00
Acta de extravío de documentos	5.00
Acta de constancia de antecedentes no administrativos.	10.00

Ingreso anual estimado por esta fracción \$0.00

XVI. Por el préstamo de mobiliario para eventos particulares en comunidades de las delegaciones de Agua Zarca, Tres Lagunas y Santa Inés se causará y pagará 2.78 UMA y en demás delegaciones y cabecera municipal se causará y pagará 1.25 UMA.

Ingreso anual estimado por esta fracción \$0.00**Ingreso anual estimado por este artículo \$452,900.00**

Artículo 36. Cuando no se cubran las contribuciones, que refieren a Derechos, en la fecha establecida en las disposiciones fiscales, el monto de las mismas se actualizará desde el mes en que se debió hacer el pago y hasta que el mismo se efectúe, apegándose para su cálculo a lo dispuesto en el Código Fiscal del Estado de Querétaro.

Las cantidades actualizadas conservan la naturaleza jurídica que tenían antes de la actualización.

La falta de pago de un crédito fiscal en la fecha o plazo fijado, determinará que el crédito sea exigible a través del procedimiento administrativo de ejecución, establecido en el Código Fiscal de la Federación y en el Código Fiscal del Estado de Querétaro, así como los convenios celebrados por este Municipio en lo que resulte aplicable para el ejercicio fiscal al que se aplica esta Ley, constituyéndose como accesorios de la contribución y participando de su naturaleza los recargos, las sanciones, los gastos de ejecución y la indemnización.

Ingreso anual estimado por este artículo \$0.00

Artículo 37. Derechos no comprendidos en la Ley de Ingresos vigente, causados en ejercicios fiscales anteriores, pendientes de liquidación o pago.

Ingreso anual estimado por este artículo \$0.00

Sección Cuarta Productos

Artículo 38. Comprende el importe de los ingresos por contraprestaciones por los servicios que preste el Municipio en sus funciones de derecho privado, así como por el uso y aprovechamiento de bienes; originando recursos que significan un aumento del efectivo del sector público, como resultado de sus operaciones normales, sin que provenga de la enajenación de su patrimonio.

I. Productos, no incluidos en otros conceptos.

1. Productos derivados del uso y aprovechamiento de bienes no sujetos a régimen de dominio público.

Ingreso anual estimado por rubro \$0.00

- 2. Enajenación de bienes muebles no sujetos a ser inventariados.

Ingreso anual estimado por rubro \$0.00

- 3. Accesorios, cuando no se cubran los productos, en la fecha establecida en las disposiciones, el monto de las mismas se actualizará desde el mes en que se debió hacer el pago y hasta que el mismo se efectúe, en los términos del Código Fiscal del Estado de Querétaro, como si se tratara de una contribución.

Ingreso anual estimado por rubro \$0.00

- 4. Otros productos que generen ingresos corrientes.

Ingreso anual estimado por rubro \$0.00

- 5. Productos financieros.

Ingreso anual estimado por rubro \$7,500.00

Ingreso anual estimado por esta fracción \$7,500.00

- II. Productos no comprendidos en la Ley de Ingresos vigente, causadas en ejercicios fiscales anteriores, pendientes de liquidación o pago.

Ingreso anual estimado por esta fracción \$0.00

Ingreso anual estimado por este artículo \$7,500.00

**Sección Quinta
Aprovechamientos**

Artículo 39. Son Aprovechamientos los ingresos que percibe el Estado en funciones de derecho público distintos de las contribuciones, de los ingresos derivados de financiamiento y de los que obtengan los organismos descentralizados y de las empresas de participación municipal.

- I. Aprovechamientos.

- 1. Ingresos derivados de Colaboración Fiscal.

- a) Multas federales no fiscales.

Ingreso anual estimado por este inciso \$0.00

- b) Multas, por la inobservancia a diversas disposiciones establecidas en las Leyes, Reglamentos, Códigos y Convenios aplicables carácter Estatal o Municipal, se causará y pagará:

CONCEPTO	UMA
Multa por omisión de inscripción en el Padrón Catastral	2.00
Multa por autorizar los Notarios en forma definitiva instrumentos públicos sin cumplir con la obtención de la respectiva constancia de no adeudo del Impuesto y, en su caso, el recibo de pago por el último bimestre si el acto se realiza dentro del plazo del pago	2.00
Multa por la omisión de formulación de avisos de transmisión de propiedad, posesión o cambio de domicilio	2.00
Multa por la formulación extemporánea de avisos de transmisión de propiedad, posesión	2.00
Multa por la falta de declaración de cambio de valor del predio	2.00
Multa por el incumplimiento al requerimiento de la autoridad	2.00
Multa cuando no se cubra el pago del Impuesto en los periodos señalados	2.00
Multa cuando se declare en forma dolosa una cantidad menor al valor real del predio, evadiendo el pago correcto del impuesto	2.00
Resoluciones que emita la Contraloría Municipal dentro de los procedimientos administrativos de responsabilidad de su competencia	100%
Infracciones cometidas al artículo 289 del Código Ambiental del Estado de Querétaro	2.00
Infracciones cometidas a los ordenamientos ambientales vigentes, causarán y pagarán, en los términos que así disponga la autoridad ambiental municipal	2.00
Infracciones cometidas a los ordenamientos vigentes en materia de Protección Civil, causarán y pagarán en los términos que disponga la autoridad en dicha materia	2.00
Otras	2.00

Ingreso anual estimado por este inciso \$588,200.00

- c) Accesorios, cuando no se cubran los Aprovechamientos, en la fecha establecida en las disposiciones, el monto de las mismas se actualizará desde el mes en que se debió hacer el pago y hasta que el mismo se efectúe, en los términos del Código Fiscal del Estado de Querétaro, como si se tratara de una Contribución.

Ingreso anual estimado por este inciso \$210,900.00

- d) Otros Aprovechamientos, se recaudarán de acuerdo a lo siguiente:

- d.1) Herencias, legados, donaciones y donativos, se causará y pagará: 1 UMA.

Ingreso anual estimado por este subinciso \$0.00

- d.2) Producto de bienes u objetos que legalmente se pueden enajenar, se causará y pagará: 1 UMA.

Ingreso anual estimado por este subinciso \$0.00

- d.3) El importe por la venta de basura y desperdicios, así como de los productos aprovechables recogidos por el servicio de limpia o por el servicio del rastro, directamente por el Municipio, de acuerdo al valor de mercado, importes que serán determinados por el área competente en la materia o que preste los bienes o servicios, se causará y pagará: 1 UMA.

Ingreso anual estimado por este subinciso \$0.00

- d.4) El arrendamiento de aguas negras y de aguas superficiales, se realizará de acuerdo a estudio técnico.

Ingreso anual estimado por este subinciso \$0.00

- d.5) Conexiones y contratos.

Ingreso anual estimado por este subinciso \$0.00

- d.6) Las cooperaciones pactadas por contratos de concesiones a particulares pagarán conforme estudio, términos y condiciones que establezca el Ayuntamiento en los convenios respectivos.

Ingreso anual estimado por este subinciso \$0.00

- d.7) La prestación del servicio de gestión de los trámites de pasaporte, asesoría migratoria, difusión de becas, asesoría para la conformación de sociedades y corrección a estatutos de sociedades y los demás que se establezcan, independientemente del importe de los derechos que determine la Secretaría de Relaciones Exteriores para cada uno de ellos.

CONCEPTO	UMA
Constancia de Salida al Extranjero	0.50
Constancia de Custodia Temporal	0.50
Servicio para cita de Pasaporte	0.60
Servicio de llenado de solicitud de Visa de turista	5.50
Recepción y canalización de actas para su apostille y traducción a Gobierno del Estado	1.50

Ingreso anual estimado por este subinciso \$0.00

- d.8). Por los servicios prestados por la coordinación de inspección fiscal se causará y pagará, 0.52 UMA.

Ingreso anual estimado por este subinciso \$12,600.00

- d.9) Por la visita a los museos del municipio por cada persona y día se causará y pagará 0.16 UMA.

Ingreso anual estimado por este subinciso \$500.00

- d.10) Por el uso de bicicletas en el módulo de turismo se causará y pagará 1 UMA.

Ingreso anual estimado por este subinciso \$500.00

Ingreso anual estimado por este inciso \$13,600.00

Ingreso anual estimado por rubro \$812,700.00

2. Indemnizaciones.

Ingreso anual estimado por este rubro \$0.00

3. Reintegros.

Ingreso anual estimado por este rubro \$0.00

4. Aprovechamientos provenientes de obras públicas.

Ingreso anual estimado por este rubro \$0.00

Ingreso anual estimado por esta fracción \$812,700.00

II. Aprovechamientos Patrimoniales.

Ingreso anual estimado por esta fracción \$0.00

III. Accesorios de Aprovechamientos; y

Ingreso anual estimado por esta fracción \$0.00

IV. Aprovechamientos no comprendidos en la Ley de Ingresos vigente, causadas en ejercicios fiscales anteriores, pendientes de liquidación o pago.

Ingreso anual estimado por esta fracción \$0.00

Ingreso anual estimado por este artículo \$812,700.00

Sección Sexta

Ingresos por la Venta de Bienes y Prestación de Servicios

Artículo 40. Por los Ingresos por la Venta de Bienes y Prestación de Servicios de Organismos Descentralizados se causararán y pagarán:

I. Sistema Municipal para el Desarrollo Integral de la Familia.

ÁREAS	CONCEPTO	CLASIFICACIÓN	UMA
Unidad Básica de Rehabilitación	Cuota de recuperación	Extrema pobreza	De 0.00 a 0.75
		Escasos recursos	
		Estable	
		Solvente	
Unidad Básica de Rehabilitación	Uso de aparatos ortopédicos	Extrema pobreza	De 0.00 a 2.00
		Escasos recursos	
		Estable	
		Solvente	
Farmacia DIF	Cuota de recuperación	Extrema pobreza	De 0.00 a 35.00
		Escasos recursos	
		Estable	
		Solvente	

Ingreso anual estimado por esta fracción \$0.00

II. Instituto Municipal de la Juventud.

Ingreso anual estimado por esta fracción \$0.00

III. Otros.

Ingreso anual estimado por esta fracción \$0.00

Ingreso anual estimado por este artículo \$0.00

Artículo 41. Por los Ingresos de Operación de Entidades Paramunicipales Empresariales, se causará y pagará: 0 UMA.

Ingreso anual estimado por este artículo \$0.00

Artículo 42. Por los Ingresos por la Venta de Bienes y Servicios de Organismos Producidos en Establecimientos del Gobierno Central, se causará y pagará: 0 UMA.

Ingreso anual estimado por este artículo \$0.00

Sección Séptima
Participaciones y Aportaciones, Convenios,
Incentivos derivados de la Colaboración Fiscal y Fondos Distintos de Aportaciones

Artículo 43. Las Participaciones se distribuirán conforme a lo establecido en la Ley de Coordinación Fiscal y la legislación aplicable.

CONCEPTO	IMPORTE
Fondo General de Participaciones	\$101,302,283.00
Fondo de Fomento Municipal	\$24,457,258.00
Por el Impuesto Especial sobre Producción y Servicios	\$2,456,538.00
Fondo de Fiscalización y Recaudación	\$6,729,118.00
Incentivos a la Venta Final de Gasolinas y Diésel	\$406,765.00
Fondo de Compensación del Impuesto Sobre Automóviles Nuevos	\$302,270.00
Incentivos por el Impuesto Sobre Automóviles Nuevos	\$2,083,107.00
Por el Impuesto Federal Sobre Tenencia o Uso de vehículos	\$0.00
Impuesto por la Venta de Bienes cuya enajenación se encuentra gravada por la Ley del Impuesto Especial sobre Producción y Servicios	\$404,170.00
Fondo I.S.R.	\$4,849,087.00
I.S.R. Incentivos por la enajenación de bienes inmuebles Art. 126	\$498,122.00
Reserva de Contingencia	\$0.00
Otras Participaciones	\$0.00

Ingreso anual estimado por este artículo \$143,488,718.00

Artículo 44. Las Aportaciones que recibirá el Municipio serán las que establezca la Ley de Coordinación Fiscal.

CONCEPTO	IMPORTE
Fondo de Aportación para la Infraestructura Social Municipal	\$43,627,869.00
Fondo de Aportación para el Fortalecimiento de los Municipios y de las Demarcaciones Territoriales del Distrito Federal	\$17,128,634.00

Ingreso anual estimado por este artículo \$60,756,503.00

Artículo 45. Los Ingresos Federales por Convenios los constituyen los ingresos que se reciban por actividades de administración fiscal que realicen o ejerzan las autoridades fiscales de las entidades o de los Municipios cuando así se pacte expresamente con el Gobierno Federal, por conducto de la Secretaría de Hacienda y Crédito Público y/o los gobiernos de las entidades que se hubieran adherido al Sistema Nacional de Coordinación Fiscal.

I. Ingresos Federales por Convenios.

Ingreso anual estimado por esta fracción \$0.00

- II. Incentivos Derivados de la Colaboración Fiscal.

Ingreso anual estimado por esta fracción \$0.00

- III. Fondos distintos de Aportaciones.

Ingreso anual estimado por esta fracción \$0.00

Ingreso anual estimado por este artículo \$0.00

**Sección Octava
Transferencias, Asignaciones, Subsidios y Subvenciones**

Artículo 46. Las Transferencias, Asignaciones, Subsidios y Subvenciones que recibirá el Municipio serán las asignaciones destinadas en forma directa o indirecta a los sectores público, privado y externo, organismos y empresas paraestatales apoyos como parte de su política económica social, de acuerdo a las estrategias y prioridades de desarrollo para el sostenimiento y desempeño de sus actividades:

- I. Transferencias y Asignaciones.

Ingreso anual estimado por esta fracción \$0.00

- II. Subsidios y Subvenciones.

Ingreso anual estimado por esta fracción \$0.00

Ingreso anual estimado por este artículo \$0.00

**Sección Novena
Ingresos derivados de Financiamiento**

Artículo 47. Son Ingresos derivados de Financiamiento, los empréstitos internos o externos que se contraten en términos de la legislación en materia de deuda pública.

- I. Endeudamiento interno.

Ingreso anual estimado por esta fracción \$0.00

- II. Endeudamiento externo.

Ingreso anual estimado por esta fracción \$0.00

- III. Financiamiento interno.

Ingreso anual estimado por esta fracción \$0.00

Ingreso anual estimado por este artículo \$0.00

**Sección Décima
Disposiciones generales y estímulos fiscales**

Artículo 48. Para el Ejercicio Fiscal 2023 se establecen las siguientes disposiciones generales y estímulos fiscales:

- I. Para el ejercicio fiscal 2023, los inmuebles registrados dentro de la circunscripción territorial del Municipio de Landa de Matamoros, Qro., sujetos a lo dispuesto por el artículo 14 de la presente Ley, atenderán a lo siguiente:

1. En ningún caso el importe anual a pagar por concepto de Impuesto Predial del presente ejercicio fiscal será menor al importe señalado en la siguiente tabla menos sus respectivos descuentos aplicables. Para los ejercicios fiscales anteriores al actual los importes deberán ser actualizados a en razón del incremento que les corresponda según las consideraciones listadas en el numeral 4 de esta fracción.

IMPORTES MÍNIMOS A PAGAR POR CONCEPTO DEL IMPUESTO PREDIAL MENOS SUS RESPECTIVOS DESCUENTOS	
2020	108.06
2021	110.51
2022	112.60
2023	115.05

2. Aquellos predios que durante el ejercicio fiscal 2023 sean incorporados por primera vez al Padrón Catastral y/o sufran modificación al valor catastral, se sujetarán a lo dispuesto en el artículo 14 del presente ordenamiento, con los beneficios que para tal efecto sean aprobados mediante acuerdo administrativo por parte del Ayuntamiento.

3. Para el ejercicio fiscal 2023, el Impuesto Predial que resulte a pagar se sujetará a las siguientes consideraciones:

- a) Para los predios que no se encuentren al corriente en sus pagos y que sigan teniendo la misma clasificación entre predios rústicos y predios urbanos, y hayan o no sufrido modificaciones físicas, cambios de uso de suelo, cambios de situación jurídica o actualizaciones catastrales inferiores a un 20% respecto de su valor anterior por cada ejercicio, su incremento no podrá ser superior a un 4% respecto del importe pagado en el ejercicio fiscal anterior.

Se exceptúan de lo anterior todos los predios rústicos o urbanos, baldíos o construidos que sean destinados total o parcialmente por los titulares o por terceras personas a actividades comerciales, prestación de servicios; casas, cuartos o departamentos de renta, hoteles, moteles, posadas de alojamiento o cualquier otra actividad distinta al uso habitacional; para quienes el tope de incremento será del 6% respecto del importe pagado en el ejercicio fiscal inmediato anterior.

- b) Para los predios que no se encuentren al corriente en sus pagos y que sigan teniendo la misma clasificación entre predios rústicos y predios urbanos, y hayan o no sufrido modificaciones físicas, cambios de uso de suelo, cambios de situación jurídica o actualizaciones catastrales inferiores a un 20% respecto de su valor anterior por cada ejercicio, su incremento no podrá ser superior a un 8% por cada año de adeudo respecto del importe que se pagó o debió pagarse por última vez.

Se exceptúan de lo anterior todos los predios rústicos o urbanos, baldíos o construidos que sean destinados total o parcialmente por los titulares o por terceras personas a actividades comerciales, prestación de servicios; casas, cuartos o departamentos de renta, hoteles, moteles, posadas de alojamiento o cualquier otra actividad distinta al uso habitacional; para quienes el tope de incremento será del 10% respecto del importe pagado en el ejercicio fiscal inmediato anterior.

- c) Los predios que se encuentren al corriente en sus pagos y que sigan teniendo la misma clasificación entre predios rústicos y predios urbanos, y hayan incrementado su valor por sufrir modificaciones físicas, cambios de uso de suelo, cambios de situación jurídica o por actualizaciones catastrales superiores a un 20% respecto de su valor anterior, tendrán un incremento de hasta un 12% respecto del importe pagado en el ejercicio fiscal inmediato anterior.

Se exceptúan de lo anterior todos los predios rústicos o urbanos, baldíos o construidos que sean destinados total o parcialmente por los titulares o por terceras personas a actividades comerciales, prestación de servicios; casas, cuartos o departamentos de renta, hoteles, moteles, posadas de alojamiento o cualquier otra actividad distinta al uso habitacional; para quienes el tope de incremento será del 14% respecto del importe pagado en el ejercicio fiscal inmediato anterior.

- d) Los predios que no se encuentren al corriente en sus pagos y que sigan teniendo la misma clasificación entre predios rústicos y predios urbanos, y hayan incrementado su valor por sufrir modificaciones físicas, cambios de uso de suelo, cambios de situación jurídica o por actualizaciones catastrales superiores a un 20% respecto de su valor anterior por cada ejercicio, tendrán un incremento de hasta un 16% por cada año de adeudo respecto del importe que se pagó o debió pagarse por última vez.

Se exceptúan de lo anterior todos los predios rústicos o urbanos, baldíos o construidos que sean destinados total o parcialmente por los titulares o por terceras personas a actividades comerciales, prestación de servicios; casas, cuartos o departamentos de renta, hoteles, moteles, posadas de alojamiento o cualquier otra actividad distinta al uso habitacional; para quienes el tope de incremento será del 18% respecto del importe pagado en el ejercicio fiscal inmediato anterior.

- e) Los predios que se encuentren al corriente en sus pagos y que se ubiquen dentro de la cabecera municipal, las principales vialidades, corredores comerciales, cabeceras delegacionales o que estén dentro de los márgenes del plan de desarrollo urbano municipal y que su clasificación haya cambiado de predios rústicos a predios urbanos su incremento no podrá ser superior a un 16% para los predios de las comunidades y delegaciones, y de un 32% para los predios de las colonias de la cabecera municipal, lo anterior respecto a su importe pagado el año inmediato anterior.

Se exceptúan de lo anterior todos los predios rústicos o urbanos, baldíos o construidos que sean destinados total o parcialmente por los titulares o por terceras personas a actividades comerciales, prestación de servicios; casas, cuartos o departamentos de renta, hoteles, moteles, posadas de alojamiento o cualquier otra actividad distinta al uso habitacional; para quienes el tope de incremento será del 18% para los predios de las comunidades y delegaciones, y del 34% para los predios de las colonias de la cabecera municipal, lo anterior respecto del importe pagado en el ejercicio fiscal inmediato anterior.

- f) Los predios que no se encuentren al corriente en sus pagos y que se ubiquen dentro de la cabecera municipal, las principales vialidades, corredores comerciales, cabeceras delegacionales o que estén dentro de los márgenes del plan de desarrollo urbano municipal y que su clasificación haya cambiado de predios rústicos a predios urbanos su incremento no podrá ser superior a un 20% para los predios de las comunidades y delegaciones y de un 50% para los predios de las colonias de la cabecera municipal, lo anterior por cada año de adeudo respecto del importe que se pagó o debió de pagarse por última vez.

Se exceptúan de lo anterior todos los predios rústicos o urbanos, baldíos o construidos que sean destinados total o parcialmente por los titulares o por terceras personas a actividades comerciales, prestación de servicios; casas, cuartos o departamentos de renta, hoteles, moteles, posadas de alojamiento o cualquier otra actividad distinta al uso habitacional; para quienes el tope de incremento será del 22% para los predios de las comunidades y delegaciones, y del 52% para los predios de las colonias de la cabecera municipal, lo anterior respecto del importe pagado en el ejercicio fiscal inmediato anterior.

- g) Para todos contribuyentes que realicen su pago del Impuesto Predial, se aplicarán descuentos del 20% y del 8% por pronto pago si se efectúa en los meses de enero y febrero respectivamente, incluidos los predios urbanos baldíos que excedan de doscientos metros cuadrados, aun cuando no sean la única propiedad de los titulares. El beneficio descrito con anterioridad se aplicará únicamente sobre el importe del Impuesto Predial del año en curso.
- h) Para los contribuyentes del Impuesto Predial que presenten adeudos del ejercicio fiscal actual y anteriores que realicen su pago total o parcial, gozaran del descuento de multas, recargos, requerimientos y embargos, englobados bajo el concepto de accesorios del Impuesto Predial conforme a la siguiente tabla:

TABLA DE DESCUENTOS POR CONCEPTO DE ACCESORIOS DE IMPUESTO PREDIAL	
De Enero a Marzo	50%
De Abril a Junio	40%
De Julio a Septiembre	30%
De Octubre a Diciembre	20%

Mientras no se aplique el Procedimiento Administrativo de Ejecución, los accesorios correspondientes a los conceptos de multas, requerimientos y embargos, siempre serán sujetos al descuento del 100%. Para el caso específico de los requerimientos se aplicarán los mismos porcentajes de la tabla anterior si el pago se realiza de manera posterior al que le fue notificado y requerido su pago por escrito.

Así también todos los contribuyentes gozarán del beneficio de la prescripción; estando obligados a pagar únicamente los cinco ejercicios fiscales más recientes incluido el año actual; lo anterior siempre que no se le haya iniciado el procedimiento administrativo de ejecución.

Mediante campaña autorizada por el Ayuntamiento, se podrán reducir hasta un cien por ciento el importe de los recargos correspondientes al Impuesto Predial no pagado en tiempo, conforme a los plazos establecidos en las disposiciones legales aplicables.

El presidente Municipal o el Titular del Área encargada de las Finanzas Públicas Municipales, podrán reducir hasta un cien por ciento el importe de los recargos correspondientes al Impuesto Predial no pagado en tiempo, conforme a los plazos establecidos en las disposiciones legales aplicables.

El Presidente Municipal o el titular del área encargada de las finanzas públicas municipales, podrán reducir hasta un cien por ciento el importe de los recargos correspondientes al Impuesto Predial no pagado en tiempo, conforme a los plazos establecidos en las disposiciones legales aplicables.

Todo lo descrito en este párrafo dejara de tener aplicación cuando el procedimiento administrativo de ejecución sea llevado a cabo por terceras personas autorizadas, con las que este Municipio haya convenido la cobranza coactiva de las contribuciones municipales pendientes de liquidación o pago.

- i) El pago del Impuesto Predial podrá hacerse por el contribuyente titular o por la persona que se presente y manifieste su intención de pagar y brinde la información catastral del predio objeto del pago, el cual podrá efectuar en efectivo o cheque, directamente en las oficinas recaudadoras municipales, o en las que autorice la autoridad competente, o a través de medios electrónicos, o en cualquier otra forma que sea autorizada por el Titular del Área Encargada de las Finanzas Públicas Municipales.
- j) El pago podrá realizarse de forma anual cualquier día hábil del año; o en los meses de enero y febrero para ser beneficiado con los descuentos por pronto pago, o por bimestres vencidos a más tardar en día quince de los meses de marzo, mayo, julio, septiembre, noviembre y enero, salvo que durante dicho plazo se pretenda enajenar el predio o transmitir su posesión, caso en el cual el pago deberá llevarse a cabo anticipadamente, a más tardar en la fecha de enajenación o transmisión de la posesión o propiedad.

- k) Para lo establecido en el numeral 2 y 3 los incisos e) y f) de esta fracción, se faculta al titular de la Presidencia Municipal y al titular del Área Encargada de las Finanzas Públicas Municipales, para que de manera conjunta y derivado de los análisis necesarios se acuerde aplicar descuentos a los contribuyentes con el propósito de que den cumplimiento a sus obligaciones municipales correspondientes al Impuesto Predial. Lo anterior bajo una estricta motivación, fundamentación, transparencia, rendición de cuentas y disciplina financiera; con la salvedad de que en ningún caso el importe a pagar sea menor al impuesto pagado con anterioridad, más su incremento anual correspondiente en los casos en los que aplique.
- l) Para los predios que durante los últimos diez ejercicios fiscales anteriores hayan realizado pagos parciales del Impuesto Predial, en el presente año podrá ajustarse el importe a pagar conforme a las tendencias de incremento graduales y constantes, respecto de la última vez que realizaron su pago o debió haberlo realizado. Lo anterior se aplicará a solicitud del titular de la contribución del Impuesto Predial y considerando que no haya cambio en las medidas de superficie o de construcciones, y validar la información del contribuyente con una inspección catastral actual.
- m) Aquellos predios que en el presente ejercicio fiscal hayan realizado su pago por concepto del Impuesto Predial, y posteriormente las autoridades competentes o los propios titulares realicen alguna actualización física o jurídica que dé lugar a un ajuste en el importe del Impuesto Predial, el mismo se verá reflejado en el ejercicio fiscal inmediato siguiente. Se incluyen en este mismo sentido a los nuevos predios que surjan de claves catastrales que hayan realizado su pago del Impuesto Predial antes de que se presente la fusión o subdivisión.

Para los casos de las fusiones de bienes inmuebles, el impuesto total que resulte a pagar no podrá ser superior a la suma de los impuestos individuales que se pagaron o debieron haberse pagado en el ejercicio inmediato anterior, más su respectivo incremento gradual que le corresponda según su uso por cada ejercicio fiscal pendiente de pago.

Para los casos de subdivisiones de bienes inmuebles, del impuesto total que resulte a pagar por cada fracción y la suma de todos en su conjunto no podrá ser superior al impuesto que se pagó o debió de haberse pagado en el ejercicio inmediato anterior por la totalidad del bien inmueble, más su respectivo incremento gradual que le corresponda según su uso por cada ejercicio fiscal pendiente de pago.

Para los casos en los que el contribuyente requiera su recibo de pago que refleje las actualizaciones realizadas; este deberá realizar el pago correspondiente que se haya originado desde la fecha en que las actualizaciones surtieron efecto en el padrón del Impuesto Predial y hasta el resto del ejercicio fiscal actual.

- n) No surtirán efectos los adeudos del Impuesto Predial, sean del presente ejercicio fiscal y anteriores, por los cuales se tenga registro digital o físico de pago total o parcial de cada uno de los años de adeudo o los titulares puedan comprobar su pago; se exceptúan de lo anterior los contribuyentes que opten por realizar el pago del Impuesto Predial conforme al cuarto párrafo del inciso anterior.
- o) Para los predios que hayan sido registrados por primera vez al padrón de contribuyentes del Impuesto Predial, que no tengan historial de pagos y también para los predios que surgieron de claves catastrales ya existentes sean urbanas o rústicas, se faculta a los Titulares de la Presidencia Municipal y de las Áreas Encargadas de las Finanzas Públicas Municipales, para que de manera conjunta con el Ayuntamiento y derivado de los análisis necesarios se acuerde aplicar descuentos a los contribuyentes con el propósito de que den cumplimiento a sus obligaciones municipales correspondientes al Impuesto Predial. Lo anterior bajo una estricta motivación, fundamentación, transparencia, rendición de cuentas y disciplina financiera; con la salvedad de que en ningún caso el importe a pagar sea menor al impuesto promedio que se paga por los contribuyentes con características similares de la misma fracción de calle, sector o subsector.
- p) Para las operaciones del Impuesto Sobre Traslado de Dominio contempladas en el presente ordenamiento, se concederá una deducción en la base del impuesto para las viviendas de interés social y popular de 7 UMAS elevado al año, únicamente cuando se trate de la primera adquisición de las mismas, previa petición por escrito que se genere ante la Dependencia encargada de las Finanzas Públicas.

Para acreditar dicho supuesto, la autoridad fiscal podrá ejercer sus facultades de comprobación a efecto de validar que no haya sido sujeto a deducciones por actos traslativos previos por el mismo inmueble; debiendo, el sujeto obligado, cubrir el importe del Impuesto y los accesorios que se generen.

Para los efectos de esta Ley, se considera vivienda de interés social, aquella cuyo valor total no exceda de 15 UMA elevado al año y por vivienda de interés popular, aquella cuyo valor total no exceda 30 UMA elevado al año.

- q) Para el presente ejercicio fiscal se acuerda brindar todo el apoyo administrativo y fiscal consistente en la reducción de hasta de un 1.25 UMA en todos los derechos así como en el impuesto sobre traslado de dominio y el impuesto de subdivisión en los que incurran los contribuyentes de manera colectiva por la realización de trámites que conlleven a la regularización de los asentamientos humanos en proceso de escrituración, a través de programas en los que participe el municipio de manera independiente o conjunta con diversas dependencias.
- r) Con el propósito de apoyar a los programas enfocados a la disminución de las carteras de contribuyentes con adeudos del presente ejercicio y anteriores, todos los contribuyentes gozaran del beneficio de la prescripción en el pago de todas las contribuciones municipales, estando obligados a pagar únicamente los cinco ejercicios fiscales más recientes incluido el actual; lo anterior será aplicable siempre que no se haya iniciado el procedimiento administrativo de ejecución.
- II. Los beneficiarios del servicio de Alumbrado Público a que se refiere el artículo 26 de la presente Ley, deberán estar al corriente en el pago del derecho a que se refiere el citado artículo para la autorización o liberación de trámites.

Para los casos en los que se requiera la autorización del Titular del Área Encargada de las Finanzas Públicas en la presente Ley, se entenderá al titular de la Dependencia Encargada de las Finanzas Públicas Municipales.

TRANSITORIOS

Artículo Primero. La presente Ley entrará en vigor el 1 de enero del 2023.

Artículo Segundo. Cualquier disposición expedida con anterioridad y que se oponga a la presente Ley, queda derogada.

Artículo Tercero. Las tarifas en cuanto a montos y plazos estarán sujetas a lo dispuesto por la presente Ley.

Artículo Cuarto. Cuando de las normas legales se denominen ingresos de libre disposición, se entenderán los ingresos locales y las participaciones federales, así como los recursos que, en su caso, se reciban del fondo de estabilización de los ingresos de las entidades federativas en términos del artículo 19 de la Ley Federal de Presupuesto y Responsabilidad Hacendaria y cualquier otro recurso que no esté destinado a un fin específico.

Artículo Quinto. Para efecto de lo señalado en los artículos 43 y 44 de la presente Ley, se tendrá en definitiva lo establecido por el Poder Ejecutivo del Estado de Querétaro, en relación con los montos que se establezcan conforme a la Ley de Coordinación Fiscal, la Ley de Coordinación Fiscal Estatal Intermunicipal del Estado de Querétaro y la Ley que Fija las Bases, Montos y Plazos conforme a las cuales se distribuirán las Participaciones Federales correspondientes a los Municipios del Estado de Querétaro, para el ejercicio fiscal 2023.

Artículo Sexto. Para el ejercicio fiscal 2023, el Impuesto Predial que resulte de aplicar los valores de suelo y construcción y las tarifas del artículo 14 de la presente Ley, no sufrirá incremento respecto del Impuesto Predial pagado o caudado en el ejercicio fiscal inmediato anterior. Se exceptúan de la presente disposición todos aquellos supuestos que se contemplen en las Disposiciones Generales y Estímulos Fiscales de la presente Ley.

Artículo Séptimo. Para lo señalado en materia de ingresos derivados de financiamiento en la presente Ley, se deberá observar lo establecido en la Ley de Disciplina Financiera de las Entidades Federativas y los Municipios.

Artículo Octavo. Para la determinación y pago de las contribuciones y sus accesorios, las cantidades correspondientes se ajustarán al múltiplo de cincuenta centavos más próximo, inferior o superior, según corresponda.

Artículo Noveno. Una vez agotado todo procedimiento administrativo de recuperación, se faculta a las autoridades fiscales municipales para que lleven a cabo la cancelación de los créditos fiscales municipales cuyo cobro les corresponde efectuar, en los casos en que exista imposibilidad práctica y material de cobro. Se considera que existe imposibilidad práctica de cobro, entre otras, cuando los deudores no tengan bienes embargables, el deudor hubiere fallecido o desaparecido sin dejar bienes a su nombre o cuando por sentencia firme hubiere sido declarado en quiebra. Se considera que existe imposibilidad material para efectuar el cobro, cuando exista cambio de situación jurídica tanto del sujeto pasivo como del objeto generador de la contribución.

Artículo Décimo. La dependencia Encargada de las Finanzas del Municipio de Landa de Matamoros, Qro., podrá establecer resoluciones de carácter general y facilidades administrativas para efectos de las contribuciones previstas en esta Ley, la cuales se publicarán en la Gaceta Municipal.

Artículo Decimoprimer. Es interés del municipio de Landa de Matamoros, Qro., vincular el desarrollo urbano, el ordenamiento territorial y la vivienda, sustentable del suelo; por ello que el municipio integra un beneficio fiscal que permita la regularización para dar certeza jurídica y con beneficios fiscales a todos aquellos programas en los que participe el Municipio de manera independiente o conjunta con diversas dependencias, contemplando para los siguientes beneficios:

Para los inmuebles registrados dentro de la circunscripción del Municipio de Landa de Matamoros, Qro., sujetos a lo dispuesto en los artículos 14 y 15 de la presente Ley, podrán sujetarse a lo siguiente:

- I. Los propietarios o poseedores de bienes inmuebles que sean o hayan sido regularizados en programas de regularización y vivienda autorizados por el H. Ayuntamiento, ya sea por el Municipio de Landa de Matamoros y/o la certificación de Derechos Ejidales (PROCEDE), o predios regularizados mediante procedimientos establecidos en el artículo 68 de la Ley Agraria, la comisión de Regularización de la Tenencia de la Tierra (CORETT) actualmente Instituto Nacional del Suelo Sustentable (INSUS), o a través Gobierno del Estado y/o la Secretaría de Desarrollo Social del Estado de Querétaro SEDESQ, gozaran de los siguientes beneficios, al realizar su inscripción en el padrón catastral:

- a) Por concepto de Impuesto predial pagaran 1 UMA, solo por el ejercicio fiscal en que sean inscritos en el padrón catastral.
- b) Por concepto de impuesto sobre traslado de dominio pagaran 1 UMA.

Los propietarios de los predios que fueron beneficiados por este transitorio y que presenten adeudos de impuesto predial de ejercicios fiscales anteriores a su registro pagaran 1 UMA por dicho adeudo. ´

Los propietarios de los inmuebles de los cuales hayan y sean derivados de predios regularizados por el municipio y/o la certificación de los Derechos Ejidales (PROCEDE), o predios regularizados mediante procedimientos establecidos en el artículo 68 de la Ley Agraria, la comisión de Regularización de la Tenencia de la Tierra (CORETT) actualmente Instituto Nacional de Suelo Sustentable (INSUS), o través del Gobierno del Estado y/o la Secretaría de Desarrollo Social del Estado de Querétaro SEDESQ o cualquier otro programa gubernamental, pagaran 1 UMA, por todo el adeudo que tengan.

- II. Para el caso de los bienes inmuebles que haya o estén en procesos de regularización de Asentamientos Humanos Irregulares mediante programas Municipales y/o Federales y/o Estatales gozaran de los siguientes beneficios:
 - a) Por concepto de impuesto por subdivisión de predios pagara 1 UMA.
 - b) Por conceptos de derechos de fusión, división y subdivisión pagara 1 UMA.
- III. Para el caso de Asentamientos Humanos irregulares que haya y estén en proceso de regularización mediante programas municipales y/o Estatales, gozaran de los siguientes beneficios:
 - a) Por concepto de nomenclatura de calle de fraccionamiento causaran 1 UMA.
 - b) Por servicios relacionados por la publicación en la gaceta municipal se causará 1 UMA.

Artículo Decimosegundo. En la aplicación del artículo 35, fracción VIII, mientras no se suscriba el convenio de coordinación para que el Municipio asuma la función de servicio de Catastro, esta continuará prestándose por el Poder Ejecutivo del Estado de Querétaro, en los términos que señala la normatividad vigente.

Artículo Decimotercero. Para efectos del cobro del Derecho a que se refiere el artículo 26 de la presente Ley, el Municipio de Landa de Matamoros, Qro., para el ejercicio fiscal 2023, podrá facultar a la compañía o empresa suministradora del servicio de energía eléctrica para el único efecto de recaudar el Derecho mencionado conjuntamente con el consumo de energía eléctrica, sin que ello implique modificar o invalidar los elementos sustanciales de la contribución.

Todos aquellos beneficiarios que no tengan contratado el servicio de energía eléctrica con la compañía o empresa suministradora, y que tengan instalado o se despliegue en su calle o localidad el Servicio de Alumbrado Público, pagarán el Derecho en un monto de 2 UMA anual.

Artículo Decimocuarto. El pago de las contribuciones municipales se podrá hacer con efectivo en moneda de curso legal, con transferencia electrónica, con tarjeta de crédito, con tarjeta de debito, con cheque: nominativo, de caja, al portador o certificado y salvo buen cobro; o en cualquier otra forma que a autorice el encargado de las finanzas públicas municipales.

Artículo Decimoquinto. Para el ejercicio fiscal 2023, el Servicio de Agua Potable y Alcantarillado, seguirá prestándose por la Comisión Estatal de Aguas, organismo que pagará los derechos respectivos en los términos que señale la Ley que Regula la Prestación de los Servicios de Agua Potable, Alcantarillado y Saneamiento del Estado de Querétaro y el Decreto por el que se crea la Comisión Estatal de Aguas, aplicándose las tarifas vigentes.

Artículo Decimosexto. A partir del ejercicio fiscal 2023, cuando el cobro de las contribuciones municipales se establezca en UMA, se entenderá como Unidades de Medida y Actualización y su valor diario vigente será el que fije la autoridad competente. El valor mensual de la UMA se calculará multiplicando su valor diario por 30.4 veces y su valor anual se calcula multiplicando su valor mensual por 12.

Artículo Decimoséptimo. Envíese al titular del Poder Ejecutivo del Estado, para su publicación en el Periódico Oficial del Gobierno del Estado de Querétaro "La Sombra de Arteaga".

ANEXOS
CRITERIOS PARA LA FORMULACION DE LA LEY DE INGRESOS DEL MUNICIPIO DE LANDA DE MATAMOROS,
QRO. 2023

Con fundamento en lo dispuesto por el artículo 18 de la Ley de Disciplina Financiera de las Entidades Federativas y Municipios, enseguida se presentan las directrices que servirán para establecer, tanto los objetivos, estrategias y metas relativos a la formulación de la Ley de Ingresos del Municipio de Landa de Matamoros, Qro., para el Ejercicio Fiscal 2023, como para identificar y describir los riesgos relevantes presentes para las finanzas públicas municipales, a fin de dar cumplimiento a los requerimientos establecidos por la Ley de Disciplina Financiera.

El Municipio de Landa de Matamoros, Qro, ocupa el décimo sexto lugar por número de habitantes que de acuerdo a la Encuesta Intercensal 2020 del INEGI asciende a 18,794 habitantes, la superficie territorial que ocupa representa el 6.21 % del Estado.

OBJETIVOS

- ✓ Coadyuvar al impulso del crecimiento económico y al fortalecimiento de la capacidad recaudatoria en pro de las finanzas del Municipio.
- ✓ Fortalecer las finanzas públicas que garanticen la disponibilidad permanente de recursos, para consolidar los programas y proyectos Municipales.
- ✓ Incentivar la recaudación de los impuestos, derechos, aprovechamientos y productos locales.
- ✓ Mejorar la cultura del cumplimiento de obligaciones.
- ✓ Proporcionar atención eficiente a los contribuyentes, mediante la orientación y asistencia adecuada que les permita cumplir con sus obligaciones fiscales.

METAS

- ✓ Incrementar los ingresos mediante la implementación de estrategias que permitan promover el cumplimiento voluntario de las contribuciones.

ESTRATEGIAS

- ✓ Elaborar y mantener actualizados los padrones de contribuyentes del Municipio.
- ✓ Realizar campañas de difusión, talleres, asistencia y asesoría para disminuir la informalidad.
- ✓ Otorgar incentivos y estímulos fiscales a los contribuyentes.
- ✓ Dar cumplimiento a la entrega de información sobre el Impuesto Predial.

Formato 7a. Proyecciones de ingresos - LDF

Municipio de Landa de Matamoros, Qro.		
Proyecciones de Ingresos		
(PESOS)		
(CIFRAS NOMINALES)		
Concepto		2023 Año en Cuestión (de proyecto de presupuesto)
1. Ingresos de Libre Disposición (1=A+B+C+D+E+F+G+H+I+J+K+L)		\$151,766,913.00
A.	Impuestos	\$5,341,200.00
B.	Cuotas y Aportaciones de Seguridad Social	\$0.00
C.	Contribuciones de Mejoras	\$0.00
D.	Derechos	\$2,116,795.00
E.	Productos	\$7,500.00
F.	Aprovechamientos	\$812,700.00
G.	Ingresos por ventas de Bienes y Prestación de Servicios	\$0.00
H.	Participaciones	\$143,488,718.00
I.	Incentivos Derivados de la Colaboración Fiscal	\$0.00
J.	Transferencias y Asignaciones	\$0.00
K.	Convenios	\$0.00
L.	Otros Ingresos de Libre Disposición	\$0.00
2. Transferencias Federales Etiquetadas (2=A+B+C+D+E)		\$60,756,503.00
A.	Aportaciones	\$60,756,503.00
B.	Convenios	\$0.00
C.	Fondos Distintas de Aportaciones	\$0.00
D.	Transferencias, Asignaciones Subsidios y Subvenciones, y Pensiones y Jubilaciones	\$0.00
E.	Otras Transferencias Federales Etiquetadas	\$0.00
3. Ingresos Derivados de Financiamiento (3=A)		\$0.00
A.	Ingresos Derivados de Financiamiento	\$0.00
4. Total de Ingresos Proyectados (4=1+2+3)		\$212,523,416.00
Datos Informativos		
1. Ingresos Derivados de Financiamientos con Fuente de Pago de Recursos de Libre Disposición		\$0.00
2. Ingresos Derivados de Financiamientos con Fuente de Pago de Transferencias Federales Etiquetadas		\$0.00
3. Ingresos Derivados de Financiamientos (3=1+2)		\$0.00

Municipio de Landa de Matamoros, Qro.		
Resultados de Ingresos – LDF		
(PESOS)		
Concepto	2021¹	2022 Año del ejercicio Vigente ²
1. Ingresos de Libre Disposición (1=A+B+C+D+E+F+G+H+I+J+K+L)	\$115,292,450.00	\$134,593,569.00
A. Impuestos	\$3,993,325.00	\$4,814,200.00
B. Cuotas y Aportaciones de Seguridad Social	\$0.00	\$0.00
C. Contribuciones de Mejoras	\$0.00	\$0.00
D. Derechos	\$2,161,356.00	\$1,543,837.00
E. Productos	\$6,000.00	\$7,500.00
F. Aprovechamientos	\$411,691.00	\$496,600.00
G. Ingresos por ventas de Bienes y Prestación de Servicios	\$0.00	\$0.00
H. Participaciones	\$108,720,078.00	\$127,731,432.00
I. Incentivos Derivados de la Colaboración Fiscal	\$0.00	\$0.00
J. Transferencias y Asignaciones	\$0.00	\$0.00
K. Convenios	\$0.00	\$0.00
L. Otros Ingresos de Libre Disposición	\$0.00	\$0.00
2. Transferencias Federales Etiquetadas (2=A+B+C+D+E)	\$53,109,246.00	\$58,673,458.00
A. Aportaciones	\$53,109,246.00	\$58,673,458.00
B. Convenios	\$0.00	\$0.00
C. Fondos Distintas de Aportaciones	\$0.00	\$0.00
D. Transferencias, Asignaciones, Subsidios y Subvenciones, y Pensiones y Jubilaciones	\$0.00	\$0.00
E. Otras Transferencias Federales Etiquetadas	\$0.00	\$0.00
3. Ingresos Derivados de Financiamiento (3=A)	\$0.00	\$0.00
A. Ingresos Derivados de Financiamiento	\$0.00	\$0.00
4. Total de Ingresos Proyectados (4=1+2+3)	\$168,401,696.00	\$193,267,027.00
Datos Informativos		
1. Ingresos Derivados de Financiamientos con Fuente de Pago de Recursos de Libre Disposición	\$0.00	\$0.00
2. Ingresos Derivados de Financiamientos con Fuente de Pago de Transferencias Federales Etiquetadas	\$0.00	\$0.00
3. Ingresos Derivados de Financiamientos (3=1+2)	\$0.00	\$0.00
¹ Los importes corresponden al momento contable de los ingresos devengados.		
² Los importes corresponden a los ingresos devengados al cierre trimestral más reciente disponible y estimado para el resto del ejercicio.		

LO TENDRÁ ENTENDIDO EL CIUDADANO GOBERNADOR CONSTITUCIONAL DEL ESTADO DE QUERÉTARO Y MANDARÁ SE IMPRIMA Y PUBLIQUE.

DADO EN EL SALÓN DE SESIONES “CONSTITUYENTES 1916-1917” RECINTO OFICIAL DEL PODER LEGISLATIVO DEL ESTADO DE QUERÉTARO, A LOS ONCE DÍAS DEL MES DE DICIEMBRE DEL AÑO DOS MIL VEINTIDÓS.

A T E N T A M E N T E
SEXAGÉSIMA LEGISLATURA
DEL ESTADO DE QUERÉTARO
MESA DIRECTIVA

DIP. LIZ SELENE SALAZAR PÉREZ
PRESIDENTA
Rúbrica

DIP. LAURA ANDREA TOVAR SAAVEDRA
PRIMERA SECRETARIA
Rúbrica

Mauricio Kuri González, Gobernador del Estado de Querétaro, en ejercicio de lo dispuesto por los artículos 22 fracción I, 23 de la Constitución Política del Estado Libre y Soberano de Querétaro y 8 de la Ley Orgánica del Poder Ejecutivo del Estado de Querétaro; expido y promulgo la presente **LEY DE INGRESOS DEL MUNICIPIO DE LANDA DE MATAMOROS, QRO., PARA EL EJERCICIO FISCAL 2023.**

Dado en el Palacio de la Corregidora, sede del Poder Ejecutivo del Estado de Querétaro, en la ciudad de Santiago de Querétaro, Qro., el día 19 del mes de diciembre del año dos mil veintidós; para su debida publicación y observancia.

Mauricio Kuri González
Gobernador del Estado de Querétaro
Rúbrica

María Guadalupe Murguía Gutiérrez
Secretaria de Gobierno
Rúbrica

MAURICIO KURI GONZÁLEZ,

Gobernador del Estado de Querétaro, a los habitantes
del mismo, sabed que:

LA SEXAGÉSIMA LEGISLATURA DEL ESTADO DE QUERÉTARO, EN EJERCICIO DE LAS FACULTADES QUE LE CONFIEREN LOS ARTÍCULOS 17, FRACCIÓN X, DE LA CONSTITUCIÓN POLÍTICA DEL ESTADO LIBRE Y SOBERANO DE QUERÉTARO Y 81 DE LA LEY ORGÁNICA DEL PODER LEGISLATIVO DEL ESTADO DE QUERÉTARO, Y

CONSIDERANDO

1. Que el artículo 115 de la Constitución Política de los Estados Unidos Mexicanos señala que los Estados adoptarán, para su régimen interior, la forma de gobierno republicano, representativo, popular, teniendo como base de su división territorial y de su organización política y administrativa el Municipio Libre.
2. Que acorde a la disposición legal en cita es posible afirmar que los municipios están investidos de personalidad jurídica y patrimonio propios. Además, de conformidad con lo establecido en la fracción IV del numeral referido en el considerando anterior, los municipios administran libremente su hacienda, la cual se conformará con los rendimientos de los bienes que les pertenezcan, así como de las contribuciones y otros ingresos que las Legislaturas establezcan a su favor, y en todo caso:
 - a) Percibirán las contribuciones, incluyendo tasas adicionales, que establezcan los Estados sobre la propiedad inmobiliaria, de su fraccionamiento, división, consolidación, traslación y mejora, así como las que tengan por base el cambio de valor de los inmuebles.
 - b) Las participaciones federales, que serán cubiertas por la Federación a los municipios, con arreglo a las bases, montos y plazos que anualmente se determinen por las Legislaturas de los Estados.
 - c) Los ingresos derivados de la prestación de servicios públicos a su cargo.
3. Que los Ayuntamientos, en el ámbito de sus atribuciones, son competentes para proponer a la Legislatura Estatal, las cuotas y tarifas aplicables a impuestos, derechos, contribuciones de mejoras y las tablas de valores unitarios de suelo y construcciones, las cuales significan la base para el cobro de las contribuciones sobre la propiedad inmobiliaria, acorde a lo dispuesto en el párrafo tercero de la fracción IV del precitado artículo 115 de la Constitución Federal.

Esta facultad fue reiterada por la Primer Sala de la Suprema Corte de Justicia de la Nación, cuyos integrantes, en uso de su potestad, emitieron el criterio localizado bajo el rubro "**HACIENDA MUNICIPAL. PRINCIPIOS, DERECHOS Y FACULTADES EN ESA MATERIA, PREVISTOS EN EL ARTÍCULO 115, FRACCIÓN IV, DE LA CONSTITUCIÓN POLÍTICA DE LOS ESTADOS UNIDOS MEXICANOS**" cuyo contenido a la letra dice:

"El citado precepto constitucional establece diversos principios, derechos y facultades de contenido económico, financiero y tributario a favor de los municipios para el fortalecimiento de su autonomía a nivel constitucional, los cuales, al ser observados, garantizan el respeto a la autonomía municipal, y son los siguientes: a) el principio de libre administración de la hacienda municipal, que tiene como fin fortalecer la autonomía y autosuficiencia económica de los municipios, para que tengan libre disposición y aplicación de sus recursos y satisfagan sus necesidades sin estar afectados por intereses ajenos que los obliguen a ejercer sus recursos en rubros no prioritarios o distintos de sus necesidades reales, en los términos que fijen las leyes y para el cumplimiento de sus fines públicos; además, este principio rige únicamente sobre las participaciones federales y no respecto de las aportaciones federales, pues las primeras tienen un componente resarcitorio, ya que su fin es compensar la pérdida que resienten los estados por la renuncia a su potestad tributaria originaria de ciertas fuentes de ingresos, cuya tributación se encomienda a la Federación; mientras que las aportaciones federales tienen un efecto redistributivo, que apoya el desarrollo estatal y municipal, operando con mayor intensidad en los estados y municipios económicamente más débiles, para impulsar su desarrollo, tratándose de recursos preetiquetados que no pueden reconducirse a otro tipo de gasto más que el indicado por los fondos previstos en la Ley de Coordinación Fiscal; b) el principio de ejercicio directo del ayuntamiento de los recursos que integran la hacienda pública municipal, el cual implica que todos los recursos de la hacienda municipal, incluso los que no están sujetos al régimen de libre administración hacendaria -como las aportaciones federales-, deben ejercerse en forma directa por los ayuntamientos o por quienes ellos autoricen conforme a la ley. Así, aun en el caso de las aportaciones federales esta garantía tiene aplicación, ya que si bien estos recursos están preetiquetados, se trata de una preetiquetación temática en la que los municipios tienen flexibilidad en la decisión de las obras o actos en los cuales invertirán los fondos, atendiendo a sus necesidades y dando cuenta de su utilización a posteriori en la revisión de la cuenta pública correspondiente; c) el principio de integridad de los recursos municipales, consistente en que los municipios tienen derecho a la recepción puntual, efectiva y completa tanto de las participaciones como de las aportaciones federales, pues en caso de entregarse extemporáneamente, se genera el pago de los intereses correspondientes; d) el derecho de los municipios a percibir las contribuciones, incluyendo las tasas adicionales que establezcan los estados sobre la propiedad inmobiliaria, de su fraccionamiento, división, consolidación, traslación y mejora, así como las que tengan por base el cambio de valor de los inmuebles; e) el principio de reserva de fuentes de ingresos municipales, que asegura a los municipios tener disponibles ciertas

fuentes de ingreso para atender el cumplimiento de sus necesidades y responsabilidades públicas; f) la facultad constitucional de los ayuntamientos, para que en el ámbito de su competencia, propongan a las legislaturas estatales las cuotas y tarifas aplicables a impuestos, derechos, contribuciones de mejoras y las tablas de valores unitarios de suelo y construcciones que sirvan de base para el cobro de las contribuciones sobre la propiedad inmobiliaria, propuesta que tiene un alcance superior al de fungir como elemento necesario para poner en movimiento a la maquinaria legislativa, pues ésta tiene un rango y una visibilidad constitucional equivalente a la facultad decisoria de las legislaturas estatales; y, g) la facultad de las legislaturas estatales para aprobar las leyes de ingresos de los municipios”.

4. Que además, el párrafo cuarto, de la fracción IV, del multicitado numeral 115 de la Carta Magna establece que las legislaturas de los Estados aprobarán las leyes de ingresos de los municipios, mientras que los presupuestos de egresos serán aprobados por los ayuntamientos, con base en sus ingresos disponibles. En ese sentido, es por mandato constitucional que los ayuntamientos presentan sus propuestas de leyes de ingresos y que, a su vez, también dentro del marco competencial que establece la Constitución Federal, las legislaturas, en este caso la Sexagésima Legislatura del Estado de Querétaro, apruebe las mismas.
5. Que de acuerdo con el artículo 14 de la Constitución Política del Estado Libre y Soberano de Querétaro podemos afirmar que la hacienda pública de los Municipios está constituida por los bienes muebles e inmuebles comprendidos en su patrimonio y por los ingresos que establezcan en su favor las leyes.
6. Que además, en términos del artículo 18, fracción IV de la Constitución Estatal, los Ayuntamientos se encuentran facultados para presentar, ante la Legislatura del Estado, diversas iniciativas de leyes o decretos que estimen pertinentes; en el caso particular, iniciativas de leyes de ingresos, mismas que serán aprobadas por el Congreso Local, de conformidad con el artículo 17, fracción X, de la Norma Legal invocada con antelación.
7. Que las leyes de ingresos de los municipios del Estado de Querétaro son disposiciones normativas en las que se determina anualmente el monto de los impuestos, contribuciones de mejoras, derechos, productos, aprovechamientos, participaciones, aportaciones e ingresos extraordinarios, que tendrá derecho a percibir cada una de las municipalidades del Estado; asimismo, contienen otras disposiciones de carácter general que tienen por objeto coordinar la recaudación de las contribuciones, tal como lo disponen los artículos 115, fracción IV de la Constitución Política de los Estados Unidos Mexicanos; 3 y 16 de la Ley de Hacienda de los Municipios del Estado de Querétaro, así como los diversos 28, 35 y 36 de la Ley para el Manejo de los Recursos Públicos del Estado de Querétaro y la Ley de Disciplina Financiera de las Entidades Federativas y los Municipios.

Aunado a ello, es menester del legislador local considerar los criterios establecidos por el máximo tribunal de la Nación, relativos a cada uno de los elementos señalados en el párrafo que antecede, a fin de fortalecer las determinaciones tomadas a través de todo el proceso legislativo que se desarrolla para la integración de la Ley de ingresos de cada uno de los municipios, cito:

“Época: Novena Época

Registro: 170741

Instancia: Pleno

Tipo de Tesis: Aislada

Fuente: Semanario Judicial de la Federación y su Gaceta

Tomo XXVI, Diciembre de 2007

Materia(s): Administrativa

Tesis: P. XXXIII/2007

Página: 20

FINES EXTRAFISCALES. NO NECESARIAMENTE DERIVAN DE LA EXPOSICIÓN DE MOTIVOS DE LA LEY CORRESPONDIENTE O DEL PROCESO LEGISLATIVO QUE LE DIO ORIGEN, SINO QUE PUEDEN DEDUCIRSE DEL PRECEPTO QUE LOS ESTABLEZCA.

La Suprema Corte de Justicia de la Nación ha sostenido que tratándose de actos de autoridad legislativa, el requisito de fundamentación se satisface cuando aquella actúa dentro de los límites de las atribuciones que la Constitución Política de los Estados Unidos Mexicanos le confiere y la motivación se colma cuando las leyes que emite se refieren a relaciones sociales que deben regularse jurídicamente, sin que esto implique que todas y cada una de las disposiciones que integran los ordenamientos deban ser materia de una motivación específica, pues ello significaría una actividad materialmente imposible de llevar a cabo. Ahora bien, si de la simple lectura de una norma tributaria se advierte, prima facie, que está orientada a impulsar, conducir o desincentivar ciertas actividades o usos sociales, según sean considerados útiles o no para el desarrollo armónico del país, y los fines que pretende son fácilmente identificables en tanto se desprenden con claridad del propio precepto sin necesidad de hacer un complicado ejercicio de interpretación, es incuestionable que el juzgador puede sostener que el precepto relativo establece fines extrafiscales aunque sobre el particular no se haya hecho pronunciamiento alguno en la exposición de motivos o en el proceso legislativo respectivo.”

8. Que en ejercicio de sus facultades, el Ayuntamiento del Municipio de Pedro Escobedo, Qro., aprobó en Sesión Ordinaria de Cabildo de fecha 25 de noviembre de 2022, su Iniciativa de Ley de Ingresos para el ejercicio fiscal 2023, la cual presentó en tiempo y forma ante este Poder Legislativo el 25 de noviembre de 2022, dando cumplimiento a lo ordenado en el artículo 35 de la Ley para el Manejo de los Recursos Públicos del Estado de Querétaro y 108 de la Ley Orgánica Municipal del Estado de Querétaro.
9. Que de acuerdo con los artículos 103 y 104 de la Ley Orgánica Municipal del Estado de Querétaro, la hacienda pública municipal se forma con los ingresos ordinarios y extraordinarios que determina anualmente la Legislatura con base en los ordenamientos fiscales aplicables. Para ello, se define como ingresos ordinarios a los impuestos, derechos, productos, aprovechamientos, contribuciones especiales y participaciones en ingresos que establezcan las leyes respectivas; y como extraordinarios, todos aquellos cuya percepción se autorice excepcionalmente para cubrir gastos eventuales o el importe de determinadas obras públicas; dentro de esta categoría quedan comprendidos los empréstitos o financiamientos adicionales.
10. Que en un ejercicio de estudio, análisis, recopilación de información, sustento y apoyo técnico de la presente Ley, se contó con la participación del representante de las finanzas públicas del Municipio de Pedro Escobedo, Qro., así como de la Entidad Superior de Fiscalización del Estado, en la Sesión de Comisión de Planeación y Presupuesto de fecha 5 de diciembre de 2022.
11. Que es indispensable la generación de ingresos que permitan al Municipio de Pedro Escobedo, Qro., la posibilidad de brindar a sus habitantes un nivel de vida de calidad, pues es indiscutible el auge del desarrollo que en diversos ámbitos está teniendo esta municipalidad, lo que genera y obliga a enfrentar grandes retos derivados de las múltiples necesidades del aumento constante en el crecimiento. En razón de ello, la presente norma debe traducirse en mejores servicios públicos, más seguridad e infraestructura urbana.

Así pues, estamos ante la idea del incremento de necesidades y satisfactores, así como la exigencia de obtención de recursos, manejo de medios y finalmente, el pago que será necesario para la ejecución de esas actividades. Ante ello, es evidente que el Municipio debe captar recursos financieros a través de diversas fuentes, entre ellas las contribuciones, productos y aprovechamientos que los particulares deberán aportar para el gasto público; toda vez que constituye una obligación para éstos, en términos del artículo 31, fracción IV de nuestra Carta Magna.

12. Que no debe omitirse que la Constitución Federal reconoce el Principio de Libre Administración Hacendaria Municipal, en donde se introduce el concepto de autonomía como parte de los atributos del Municipio, y se concibe como potestad, que dentro de la noción de Estado en su amplio sentido pueden gozar los municipios de libertad para regir intereses peculiares de su vida interior, mediante normas y órganos de gobierno propios, contando así con la prerrogativa de libre administración para el manejo de sus recursos.

En concordancia con ello, fue el Pleno de la Suprema Corte de Justicia de la Nación quien emitió diversas interpretaciones que se consideran jurisprudencia y con cuyo contenido se refuerza lo expuesto y argumentado, como es el caso de la que a continuación se transcribe:

“HACIENDA MUNICIPAL. CONCEPTOS SUJETOS AL RÉGIMEN DE LIBRE ADMINISTRACIÓN HACENDARIA (ARTÍCULO 115, FRACCIÓN IV, DE LA CONSTITUCIÓN FEDERAL).”

El artículo 115, fracción IV, de la Constitución Federal, establece que la hacienda municipal se formará de los rendimientos de los bienes que les pertenezcan, así como de las contribuciones y otros ingresos que las legislaturas establezcan a su favor, y en todo caso: a) Percibirán las contribuciones, incluyendo tasas adicionales, que establezcan los Estados sobre la propiedad inmobiliaria, de su fraccionamiento, división, consolidación, traslación y mejora así como las que tengan por base el cambio de valor de los inmuebles; b) Las participaciones federales, que serán cubiertas por la Federación a los Municipios con arreglo a las bases, montos y plazos que anualmente se determinen por las Legislaturas de los Estados; y, c) Los ingresos derivados de la prestación de servicios públicos a su cargo. De una interpretación armónica, sistemática y teleológica de la disposición constitucional, se concluye que la misma no tiende a establecer la forma en que puede integrarse la totalidad de la hacienda municipal, sino a precisar en lo particular aquellos conceptos de la misma que quedan sujetos al régimen de libre administración hacendaria, toda vez que, por una parte, la hacienda municipal comprende un universo de elementos que no se incluyen en su totalidad en la disposición constitucional y que también forman parte de la hacienda municipal y, por otra, la disposición fundamental lo que instituye, más que la forma en que se integra la hacienda municipal, son los conceptos de ésta que quedan comprendidos en el aludido régimen de libre administración hacendaria.”

También son puntal para confirmar lo anteriormente señalado, los criterios que diversos Tribunales en materia de amparo sostienen, cuyos rubros indican:

- A. **DEL PLENO DE LA SUPREMA CORTE DE JUSTICIA DE LA NACIÓN:** LEYES DE INGRESOS. PUEDEN ESTABLECER IMPUESTOS CON TODOS SUS ELEMENTOS.
- B. **DE LA PRIMER SALA:** LEY DE INGRESOS. LA CONSTITUCIÓN NO PROHÍBE QUE POR VIRTUD DE ÉSTA PUEDA MODIFICARSE UN ELEMENTO REGULADO PREVIAMENTE EN LA LEGISLACIÓN PROPIA DE ALGÚN IMPUESTO.
- C. **DEL TERCER TRIBUNAL COLEGIADO DEL SEGUNDO CIRCUITO:** LEYES DE INGRESOS DE LA FEDERACION. PUEDEN DEROGAR LEYES FISCALES ESPECIALES.

13. Que la presente Ley de Ingresos, en apego a los principios de disciplina financiera y responsabilidad hacendaria, no contempla la creación de nuevos impuestos, mantiene los mismos ingresos tributarios con sus diversos elementos contributivos; y en estricto apego a los principios de equidad, proporcionalidad y justicia tributaria, lo que permitirá facilitar el cumplimiento voluntario de obligaciones fiscales por parte de los ciudadanos, además de mantener los esquemas tributarios y mecanismos integrales de recaudación que coadyuven a elevar los ingresos propios. Por lo anterior, resulta necesario continuar con un fortalecimiento de la hacienda pública a través de políticas fiscales que permitan una actividad constante en la depuración, actualización y ampliación de base de contribuyentes cumplidos, así como brindar eficiencia y transparencia en los recursos públicos.

14. Que la proporcionalidad tributaria tutelada por el artículo 31, fracción IV de la Constitución Política de los Estados Unidos Mexicanos, ha sido ampliamente desarrollada por la Suprema Corte de Justicia de la Nación y por los Tribunales de la Federación, y se ha concluido que ésta consiste en que exista congruencia entre el impuesto creado por el Estado y la capacidad contributiva de los obligados. Lo que se traduce en el deber del legislador de establecer las contribuciones necesarias para satisfacer el gasto público tomando en consideración su capacidad económica y su mayor o menor capacidad para contribuir a esos gastos, expresada al realizar el hecho gravado, aportando una parte justa de su patrimonio, imponiendo una tasa o tarifa que considere, mida o refleje mejor esa capacidad contributiva.

Sobre el particular, el Pleno del Máximo Tribunal del País al resolver la acción de inconstitucionalidad 29/2008 sostuvo medularmente que, aún y cuando el legislador cuenta con un amplio margen para la configuración de los elementos esenciales del tributo, la tasa o tarifa impositiva debe ser coherente con su naturaleza, a fin de evitar que se ponga en riesgo un postulado constitucional o el acceso a valores mínimos humanos. Por tal motivo, la idoneidad de la tasa o tarifa establecida por el legislador, es un factor fundamental para determinar si el tributo vulnera o no el principio de proporcionalidad tributaria. Por ello precisó que, para garantizar la idoneidad de la tasa o tarifa de una contribución es importante considerar las diferencias existentes entre los distintos tipos de tasas o tarifas aplicables, distinguiendo los siguientes: específicos, porcentuales, mixtos y progresivos. Al respecto, el Alto Tribunal ha considerado que tanto los tipos impositivos porcentuales y progresivos son compatibles con las contribuciones sobre la propiedad inmobiliaria.

En ese sentido, se ha tenido como resultado del análisis de los elementos cuantitativos del Impuesto Predial e Impuesto Sobre Traslado de Dominio, como lo son la tasa o tarifa imponible o tipo de gravamen; que el método de cálculo idóneo y acorde a la naturaleza especial de dichas contribuciones, y el que garantiza la eficacia y respeto a los principios constitucionales de proporcionalidad y equidad tributaria, se logra a través del esquema impositivo establecido en las Tarifas Progresivas.

La progresividad de la tarifa se consigue mediante la estructura de distintos rangos de la base gravable definidos entre un límite mínimo y uno máximo, con la cuota fija y la tasa aplicable sobre el excedente del límite inferior, dado que ello permite cuantificar el gravamen en atención a la verdadera capacidad contributiva del causante, ya que la tasa no se aplica sobre el total de la base, sino únicamente a la porción que excede de cada rango y al resultado se le suma la cuota fija, cuya cuantía debe ser cercana a la del impuesto a pagar en el límite superior del rango inmediato anterior, para compensar la diferencia de una unidad de medición de la base gravable entre un rango y otro.

La cuota fija manejada en las Tarifas Progresivas, se utiliza como un mecanismo para impedir que por el aumento -ínfimo- en una unidad del parámetro de medición de la base gravable que origine un cambio de rango, al rebasar su límite superior, se eleve de manera desproporcional o inequitativa el monto de la contribución, respecto de la del renglón anterior, no permitiendo que se aplique una tasa considerablemente mayor a un contribuyente que cambió de rango por un valor muy mínimo en relación con quien contribuyó en el rango anterior.

La cuota fija trata de compensar ese cambio de rango al ser aplicable únicamente a la suma que resulte igual al rango anterior, mientras que la tasa restante, sólo se aplica al excedente, por eso es marginal, otorgando así, un trato idéntico para todos aquellos contribuyentes que se encuentran en la misma situación frente a la ley; por ello la cuota fija debe acercarse al monto de lo pagado en el límite superior del renglón anterior.

Así pues, las Tarifas Progresivas previstas en la presente Ley, contienen un sistema de rangos basados en un límite inferior, un límite superior, una cuota fija y una tasa marginal aplicable sólo al excedente del límite inferior, lo que permite que las mismas contengan los elementos necesarios para respetar el principio constitucional de proporcionalidad tributaria, pues le corresponde pagar una carga tributaria superior a quien revela mayor capacidad económica y menor, a quien expresa una capacidad económica inferior.

Se agrega, que ha sido criterio reiterado de los Tribunales de la Federación, que para corroborar que los valores arrojados por las Tarifas Progresivas respetan el principio de proporcionalidad tributaria, es indispensable realizar las operaciones aritméticas necesarias y analizar los resultados.

Sobre esta guisa se afirma que, el hecho de que el excedente sobre los límites inferior y superior de todos los rangos de la tabla que contiene la tarifa del impuesto no se incremente en la misma proporción, e inclusive en algunos exista decremento o en otros pueda mantenerse igual, no torna inconstitucional al Impuesto en sí mismo, en la medida que para lograr que la progresividad de la tarifa sea efectiva, dichos valores deben ajustarse en la medida que sea posible; es decir, los valores contenidos en la Tabla de Valores Progresivos no fueron determinados de manera caprichosa y arbitraria, más bien son el resultado del desarrollo y resultado de diversas operaciones matemáticas, así como de procesos estadísticos, financieros y de distribución, que garantizan la mayor progresividad posible, de ahí que la autoridad cuente con un amplio margen para la configuración de los elementos del tributo, la tasa o la tarifa impositiva.

En función de ello, el incremento no puede llegar a resultar exacto o idéntico en todos los renglones, ya que en algunos casos puede presentarse un incremento en mayor proporción que en otros, sin que dicha situación anule en forma alguna, el principio de proporcionalidad que impera en todo el mecanismo impositivo analizado en su conjunto y no de manera aislada, comparando un renglón en particular con respecto al que lo antecede o el que le sucede, y por ende es que dicha situación no rompe con la proporcionalidad de toda la tabla en su conjunto, pues sigue pagando más quien demuestra mayor capacidad económica y menos quien lo hace de manera inferior; resultando que además, dichos aumentos, aunque difieren, no son desmedidos ni arbitrarios y por ende, no impactan de manera significativa en la progresividad de los renglones de la tabla a grado tal de romperla, ya que en cierta medida, existe una continuidad visible en cada uno de ellos, pero sin dar saltos exacerbados de un rango a otro puesto que en la mayoría de los casos, el incremento no rebasa tan siquiera el peso de diferencia en los últimos renglones, en los cuales, la capacidad económica demostrada del contribuyente es mucho mayor que en los primeros.

Por último, se destaca que el esquema de tarifas progresivas para el cálculo del Impuesto Predial e Impuesto Sobre Traslado de Dominio implementado a partir de ejercicios fiscales anteriores, se desarrolló a través de un diseño de investigación con elementos de análisis cuantitativos, los cuales permitieron exponer el problema en torno a la recaudación del Impuesto Predial, mismo que a su vez evidenció resultados significativos entre lo que se recauda y lo que se debiera recaudar. Por otro lado, en la parte descriptiva se expusieron las estrategias empleadas por las autoridades municipales y los logros pretendidos. De este modo, considerando ambos tipos de análisis, se construyeron estrategias que han demostrado su efectividad y han permitido al Municipio incrementar su recaudación por concepto de dichos tributos, lo que a su vez se ha traducido en la ampliación de la cobertura de los servicios públicos y en el mejoramiento de los mismos, situación que trae por consecuencia una mejor calidad de vida en la población a través de la ejecución de obras de impacto social como medida de legitimidad.

15. Que ya adentrados en el contenido de la presente Ley, en materia de impuestos, el Predial es uno de los conceptos que mayor incidencia tiene entre los componentes de los ingresos propios del Municipio de Pedro Escobedo, Qro., definiéndose dicho Impuesto como el tributo que grava la propiedad, copropiedad, propiedad en condominio, copropiedad en condominio, posesión y la coposesión, de todo predio ubicado en el territorio del Municipio de Pedro Escobedo, Qro., donde la calidad del sujeto obligado es el propietario de un bien inmueble, terreno, vivienda, oficina, edificio o local comercial.

Siendo que el artículo 115, fracción IV de la Constitución Política de los Estados Unidos Mexicanos, establece que una de las facultades de los Ayuntamientos en materia fiscal, es la de proponer ante la Legislatura local, las tasas, cuotas y tarifas aplicables a las bases para la determinación de los impuestos, derechos, productos, aprovechamientos y que se establezcan en su favor.

EN MATERIA JURÍDICA **Impuesto Predial**

ASPECTOS GENERALES

Este proyecto está diseñado con la finalidad de actualizar las características del Impuesto Predial y su administración en el Municipio de Pedro Escobedo, Qro., y principalmente reestructurar y actualizar la "Tabla de Valores Progresivos", que de equidad al Impuesto Predial a todos los contribuyentes que tengan al menos una propiedad.

De esta forma se realizó en primera instancia un diagnóstico de la situación actual.

La recopilación de la información en materia de Impuesto Predial en el Municipio de Pedro Escobedo, Qro. Se realizó principalmente en la Tesorería Municipal. Esta área es la encargada de la gestión, el cobro y la administración del impuesto a la propiedad.

Para dar mayor solidez a la información recabada, se aplicó una metodología propuesta por el Instituto para el Desarrollo Técnico de las Haciendas Públicas (INDETEC) para el cálculo de la recaudación potencial del Impuesto Predial. Esta metodología parte de la recolección de datos básicos tales como:

- número de cuentas registradas,
- número de cuentas pagadas,
- número de cuentas no pagadas,
- facturación del ejercicio actual,

Con estos datos, se desarrollaron algunos indicadores para el cálculo de la recaudación potencial, cabe señalar que el modelo propuesto por el Instituto para el Desarrollo Técnico de las Haciendas Públicas (INDETEC) ya establece las fórmulas que se emplearán, por lo que el cálculo de la recaudación potencial se genera a partir de la sustitución de los valores en las fórmulas ya establecidas.

El hecho de actualizar la aplicación para la recaudación potencial del Impuesto Predial, tiene como principal objetivo ajustar los valores que pagan los contribuyentes. Esta acción reeditarán significativamente en el incremento de la percepción de ingresos derivados por el cobro del Impuesto Predial, y a su vez se traducirá en una importante fuente de ingresos para el Ayuntamiento, dichos recursos podrán ser empleados en obras y servicios públicos, que se traducirán en bienestar social.

ANÁLISIS MATEMÁTICO Impuesto Predial

BASE MATEMÁTICA

A continuación, se presenta el antecedente y la metodología matemática que se utilizó para la realización del cálculo de los límites de la tabla de valores progresivos para el año 2023.

El método utilizado es el denominado Serie Geométrica con tendencia.

La forma más simple de tratar de comprender la tendencia es a través del siguiente diagrama de dispersión o nube de puntos, tal como la siguiente:

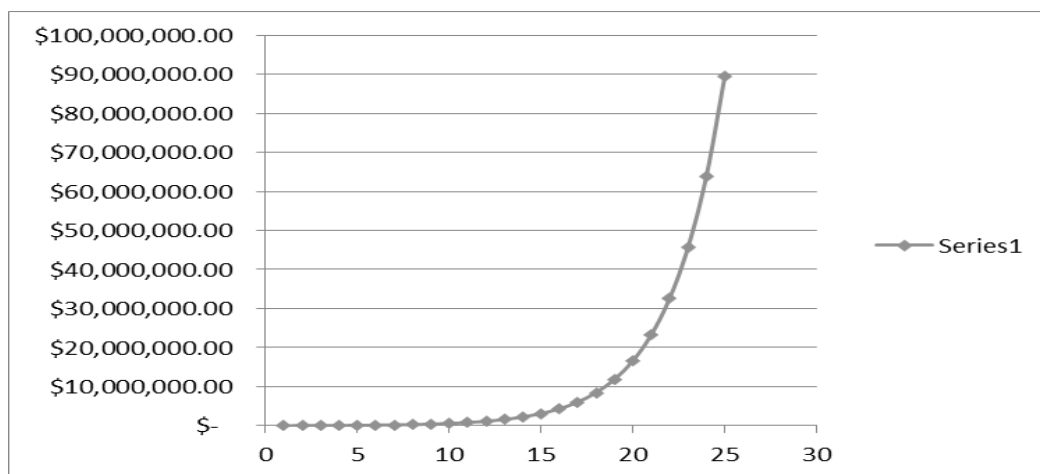

La función que define el modelo es la siguiente:

$$Y_i = A * B^{x_i} E$$

En la cual:

Y_i = Variable dependiente, i-ésima observación

A, B: = Parámetros de la ecuación, que generalmente son desconocidos

E: = Error asociado al modelo

X_i : = Valor de la i-ésima observación de la variable independiente.

Este modelo matemático ha sido la mejor alternativa que se ha encontrado para la estructuración y realización de la "Tabla de Valores Progresivos" en virtud que logra un coeficiente de determinación suficientemente apropiado y determinante (96% en su cálculo general), además de que el comportamiento de los valores progresivos de la tabla evidentemente tiende a un comportamiento exponencial con tendencia uniforme.

La última columna de la tabla se refiere al factor que se aplica al excedente del valor catastral de cada predio sobre el límite inferior que muestra la tabla. Este factor debe de tener la discrecionalidad de que al ser aplicado al excedente máximo de un rango no supere en cifra al pago del siguiente rango mínimo del siguiente valor, de tal manera que la fórmula para encontrar estos factores es la siguiente:

$$X_i = (CP_{i+1} - CP_i) / (LS_i - LI_i)$$

Donde:

X_i = Factor aplicable sobre el excedente del valor catastral de cada predio al límite inferior.

CP_{i+1} = Cuota en pesos en el intervalo i más uno

CP_i = Cuota en pesos en el intervalo i

LS_i = Límite superior en el intervalo i

LI_i = Límite inferior en el intervalo i

Con esta fórmula se garantiza que no habrá ningún traslape en la aplicación de los excedentes del valor catastral sobre los límites inferiores de todos los niveles de la tabla.

A continuación, se presenta la tabla de valores progresivos final para el cobro del impuesto predial para el año 2023.

TABLA FINAL PARA EL EJERCICIO 2023

NUMERO DE RANGO	RANGO DE VALORES CATASTRALES		CUOTA FIJA EN PESOS	TARIFA SOBRE EL EXCEDENTE DEL LÍMITE INFERIOR
	INFERIOR	SUPERIOR		
1	\$0.00	\$26,701.14	\$131.38	0.001441
2	\$26,701.15	\$35,955.88	\$179.74	0.005683
3	\$35,955.89	\$48,418.36	\$245.02	0.005767
4	\$48,418.37	\$65,200.41	\$334.49	0.005853
5	\$65,200.42	\$87,799.19	\$457.81	0.005940
6	\$87,799.20	\$118,230.81	\$625.46	0.006028
7	\$118,230.82	\$159,210.19	\$855.17	0.006118
8	\$159,210.20	\$214,393.22	\$1,168.70	0.006208
9	\$214,393.23	\$288,702.96	\$1,596.69	0.006301
10	\$288,702.97	\$388,768.81	\$2,182.65	0.006394
11	\$388,768.82	\$523,517.98	\$2,982.20	0.006489
12	\$523,517.99	\$704,971.87	\$4,075.14	0.006586
13	\$704,971.88	\$949,318.56	\$5,568.65	0.006683
14	\$949,318.57	\$1,278,357.01	\$7,611.06	0.006783
15	\$1,278,357.02	\$1,721,441.80	\$10,400.62	0.006884
16	\$1,721,441.81	\$2,318,101.93	\$14,213.00	0.006986
17	\$2,318,101.94	\$3,121,567.38	\$19,423.79	0.007090
18	\$3,121,567.39	\$4,203,517.89	\$26,544.80	0.007195
19	\$4,203,517.90	\$5,660,477.72	\$36,274.84	0.007302
20	\$5,660,477.73	\$7,622,426.94	\$49,573.84	0.007410
21	\$7,622,426.95	\$10,264,397.35	\$67,748.33	0.007520
22	\$10,264,397.36	\$13,822,087.60	\$92,585.22	0.007632
23	\$13,822,087.61	\$18,612,890.68	\$126,526.69	0.007745
24	\$18,612,890.69	\$25,064,209.50	\$172,911.99	0.007860
25	\$25,064,209.51	En adelante	\$236,303.08	0.007977

16. Que tratándose de otro de los principales impuestos municipales, tenemos al Impuesto Sobre Traslado de Dominio, como otro de los de mayor incidencia entre los componentes de los ingresos propios del Municipio de Pedro Escobedo, Qro. Se puede entender a éste, como el tributo que grava la adquisición de inmuebles que consistan en el suelo o en el suelo y las construcciones adheridas a él, ubicados en el territorio del Municipio de Pedro Escobedo, Qro., así como los derechos relacionados con los mismos; en donde los sujetos obligados o contribuyentes son los adquirentes de los bienes inmuebles, que puede ser un terreno, vivienda, oficina, edificio, local comercial, etcétera.

El artículo 115, fracción IV de la Constitución Política de los Estados Unidos Mexicanos, establece que una de las facultades de los ayuntamientos en materia fiscal es que pueden proponer ante la Legislatura local, las tasas, cuotas y tarifas aplicables a las bases para la determinación de los impuestos, derechos, productos, aprovechamientos y las demás que establezca la Legislatura; de ser aprobada las propuestas, éstas son publicadas en el Periódico Oficial del Gobierno del Estado de Querétaro "La Sombra de Arteaga" a través de la Ley de Ingresos respectiva a los municipios que enviaron su propuesta.

EN MATERIA JURÍDICA **Impuesto Traslado de Dominio**

APLICACIÓN:

Con base en la Tabla de Valores Progresivos propuesta para el Ejercicio Fiscal 2023 se determina el Impuesto por la Adquisición y Enajenación de Bienes Inmuebles que consistan en el suelo o en el suelo y las construcciones adheridas a él, así como los Derechos relacionados con los mismos.

Para los efectos de este estudio, se entiende por adquisición la que se derive de:

- I. Todo acto por el cual que se transmita la propiedad, incluyendo la donación, la que ocurra por causa de muerte y la aportación a toda clase de asociaciones. A excepción de las que se realicen al constituir o disolver la sociedad conyugal, así como al cambiar las capitulaciones matrimoniales.
- II. La compra-venta, en la que el vendedor se reserve la propiedad, aún y cuando la transferencia de ésta opere con posterioridad.
- III. La promesa de adquirir; cuando se pacte que el futuro comprador entrará en posesión de los bienes o que el futuro vendedor recibirá el precio de la venta o parte de él, antes de que se celebre el contrato prometido.
- IV. La cesión de derechos del comprador o del futuro comprador, en los casos de las fracciones II y III que anteceden, respectivamente.
- V. Fusión de sociedades.
- VI. La dación en pago y la liquidación, reducción o aumento de capital, pago en especie de remanentes, utilidades o dividendos de asociaciones o sociedades civiles o mercantiles.
- VII. Constitución de usufructo, transmisión de éste o de la nuda propiedad, así como la extinción del usufructo temporal.
- VIII. Prescripción positiva.
- IX. La cesión de derechos del heredero o legatario, cuando entre los bienes de la sucesión haya inmuebles en la parte relativa y en proporción a éstos.
- X. Enajenación a través de fideicomiso, entendiéndose como tal:
 - a) En el acto en el que el fideicomitente designa o se obliga a designar fideicomisario diverso de él y siempre que no tenga derecho a readquirir del fiduciario los bienes.
 - b) En el acto en el que el fideicomitente pierda el derecho a readquirir los bienes del fiduciario, si se hubiere reservado tal derecho.
 - c) En el acto en el que el fideicomisario designado ceda sus derechos o dé instrucciones al fiduciario para que transmita la propiedad de los bienes a un tercero. En estos casos se considerará que el fideicomisario adquiere los bienes en el acto de su designación y que los enajena en el momento de ceder sus derechos o de dar dichas instrucciones.

- d) En el acto en el que el fideicomitente ceda sus derechos si entre éstos se incluye el de que los bienes se transmitan a su favor.
- XI. La permuta, cuando por ella se adquieran bienes inmuebles. En este caso se considerará que existen dos adquisiciones.
- XII. La adquisición de la propiedad de bienes inmuebles en virtud de remate judicial o administrativo.
- XIII. La readquisición de la propiedad de bienes inmuebles a consecuencia de la rescisión voluntaria del contrato que hubiere generado la adquisición original.
- XIV. La renuncia o repudiación de la herencia cuando se acrezcan las porciones de los coherederos, si se hace después de la declaración de herederos y antes de la adjudicación de bienes.
- XV. La división de la copropiedad y la disolución de la sociedad conyugal, por la parte en que se adquiera en demasía del por ciento que le correspondía al copropietario o cónyuge.

Son sujetos de este Impuesto, las personas físicas o morales que adquieran inmuebles por alguna de las causas enumeradas anteriormente. El enajenante responderá solidariamente del impuesto que deba pagar el adquirente.

Los bienes inmuebles con los que se realice cualquier hecho, acto, operación o contrato que generen este impuesto, quedarán afectos preferentemente al pago del mismo.

ANÁLISIS MATEMÁTICO Impuesto Traslado de Dominio

Serie Geométrica con Tendencia

Este modelo ha sido la mejor alternativa que se ha encontrado para la realización de la “**Tabla de Valores Progresivos**” en virtud que logra un coeficiente de determinación suficientemente apropiado y determinante (96% en su cálculo general), además que el comportamiento de los valores progresivos de la tabla evidentemente tiende a un comportamiento geométrico con tendencia uniforme.

La forma más simple de tratar de comprender la tendencia es a través del siguiente diagrama de dispersión o nube de puntos, tal como la siguiente:

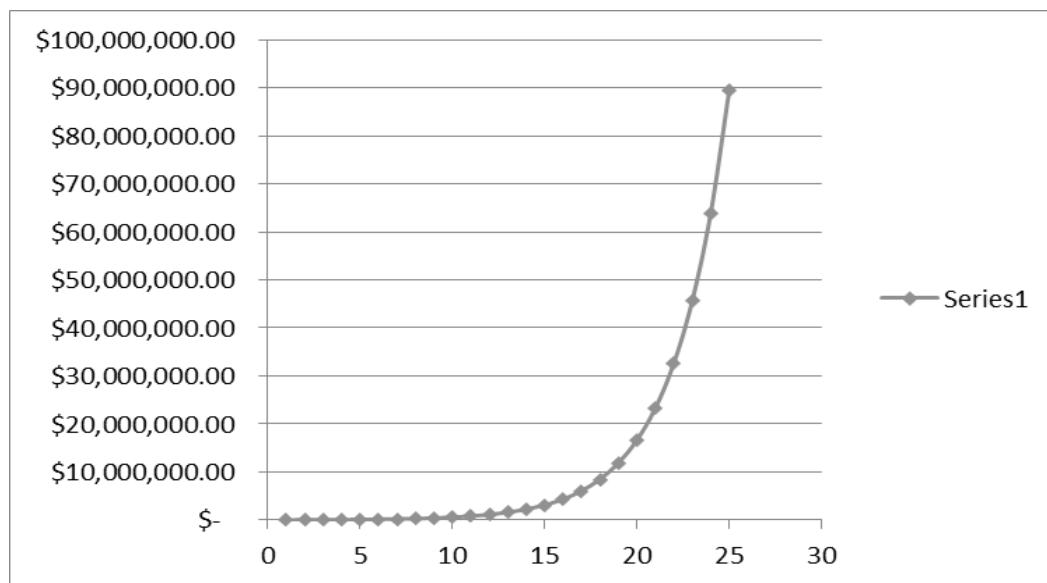

La función que define el modelo es la siguiente:

$$Y_i = A * B^{x_i} E$$

En la cual:

Y_i = Variable dependiente, i ésima observación

A, B: = Parámetros de la ecuación, que generalmente son desconocidos

E: = Error asociado al modelo

X_i : = Valor de la i ésima observación de la variable independiente.

Con del censo del año 2021 y aplicando las fórmulas antes expuestas se construyó la tabla de valores progresivos dando como resultado la siguiente:

Tabla de Valores Progresivos 2023

NÚMERO DE RANGO	RANGO DE VALORES CATASTRALES		CUOTA EN PESOS	TARIFA SOBRE EL EXCEDENTE DEL LÍMITE INFERIOR
	INFERIOR	SUPERIOR		
1	\$0.01	\$250,516.71	\$0.00	0.044499
2	\$250,516.72	\$405,451.75	\$11,147.99	0.048927
3	\$405,451.76	\$656,208.21	\$18,728.62	0.050788
4	\$656,208.22	\$1,062,047.99	\$31,464.08	0.052719
5	\$1,062,048.00	\$1,718,884.20	\$52,859.65	0.054723
6	\$1,718,884.21	\$2,781,948.57	\$88,804.21	0.056804
7	\$2,781,948.58	\$4,502,477.76	\$149,191.07	0.058964
8	\$4,502,477.77	En adelante	\$250,640.99	0.061206

Dando también como resultado que dentro de los 8 niveles de encuentra el 99.9% del total de los predios que realizarán traslado de dominio en el Municipio de Pedro Escobedo, Qro. El coeficiente de determinación encontrado en la proyección de la tabla del 97.89%, suficientemente significativo.

Es importante señalar que la aplicación de los valores comerciales y de operación del censo obtenido que sobre el Traslado de Dominio se realizó en el ejercicio fiscal 2020, a los rangos inferiores y superiores de la Tabla de Valores Progresivos mismos que se denominan "Intervalos de confianza" simula claramente una tendencia a la conocida "Campana de Gauss-Jordan" en donde la mayoría de los predios tienden a una Normalidad estandarizada exactamente en la parte central de la tabla, lo que garantiza estadísticamente la equidad y buena distribución de los rangos.

Toda vez encontrados los rangos óptimos aplicando la Serie Geométrica con tendencia se procedió ahora a calcular la cuota fija que corresponde a cada rango de valor comercial.

Así mismo, se realizaron los mismos procesos estadísticos anteriores para comprobar la fidelidad de la tabla en cuanto a las cuotas fijas aplicadas al cobro.

Finalmente, la última columna de la tabla se refiere al factor que se aplica al excedente del valor de cada predio sobre el límite inferior que muestra la tabla. Este factor debe de tener la discrecionalidad de que al ser aplicado al excedente máximo de un rango no supere en cifra al pago del siguiente rango mínimo del siguiente valor, de tal manera que la fórmula para encontrar estos factores es la siguiente:

$$X_i = (CP_{i+1} - CP_i) / (LS_i - LI_i)$$

Donde:

X_i = Factor aplicable sobre el excedente del valor catastral de cada predio al límite inferior.

CP_{i+1} = Cuota en pesos en el intervalo i más uno

CP_i = Cuota en pesos en el intervalo i

LS_i = Límite superior en el intervalo i

LI_i = Límite inferior en el intervalo i

Con esta fórmula se garantiza que no habrá ningún traslape en la aplicación de los excedentes del valor catastral sobre los límites inferiores de todos los niveles de la tabla.

17. Que con el fin de reforzar el principio de libre hacienda de los Municipios, consagrado dentro del numeral 115, fracción IV de la Constitución Política de los Estados Unidos Mexicanos, así como para una debida tutela por cuanto ve al cobro, determinación, cuantificación y pago del Impuesto Sobre Fraccionamientos, Condominios, Fusión, Subdivisión y Relotificación de Predios, así como de la eficacia de su aplicación, se estima necesario individualizar de manera positiva cada uno de los elementos de la presente contribución dentro de la Ley de Ingresos de este municipio, de modo que los elementos del Impuesto Sobre Fraccionamientos, Condominios, Fusión, Subdivisión y Relotificación de Predios, encuentra su fundamentación dentro de ésta, quedando como una norma accesoria la Ley de Hacienda de los Municipios del Estado de Querétaro.

Es así que, si los municipios sólo pueden percibir aquellas contribuciones que se establezcan dentro de sus respectivas leyes de ingresos, es por ende que resulta imperioso, fundar de manera expresa y minuciosa todos y cada uno de los elementos de la contribución dentro de la Ley de Ingresos respectiva a este municipio, siendo los elementos esenciales de la contribución.

Aunado al hecho de que, de esta manera la recaudación, determinación y pago de las contribuciones, no se encuentran supeditadas de forma directa a la Ley de Hacienda de los Municipios del Estado de Querétaro, al contar la Ley de Ingresos con los elementos suficientes para la determinación del Impuesto Sobre Fraccionamientos, Condominios, Fusión, Subdivisión y Relotificación de Predios. Ello, con base a los criterios jurisprudenciales mencionados con anterioridad.

18. Que dentro del numeral 115, fracción IV Constitucional, se establece que dentro de las contribuciones que son susceptibles de ser percibidas por los municipios, se incluyen aquellas que se impongan sobre la propiedad inmobiliaria, así como las que tengan por base el cambio de valor de los inmuebles; asimismo el artículo 83, del Código Urbano del Estado de Querétaro, prevé que los instrumentos de financiamiento y fiscales a favor del municipio son aquellos impuestos que se generen con motivo del aumento del valor de los inmuebles.

De esta forma, se mantiene el gravamen sobre el aumento del valor de los bienes inmuebles, desde la óptica fijada en Carta Magna, aún y cuando no se encuentre establecido en la Ley de Hacienda de los Municipios del Estado de Querétaro.

19. Que en cuanto a la prestación del Servicio de Alumbrado Público, es oportuno reiterar que los municipios tienen derecho a recibir los ingresos por la prestación de este servicio, por lo que corresponde a éstos proponer a la Legislatura del Estado las tarifas aplicables, mismas que son constitucionales al satisfacer los elementos esenciales del mismo, es decir, sujeto, objeto, base, tasa o tarifa e incluso época de pago, pero que además su naturaleza es acorde a los principios de equidad, legalidad, proporcionalidad y gasto público previstos en la fracción IV del artículo 31 constitucional.

Sobre este aspecto, cabe puntualizar que no obstante la circunstancia de que difícilmente puede apreciarse la existencia de un servicio individualizado en un destinatario concreto y, más bien se trata de un servicio con carácter de universal dirigido a los habitantes del Municipio, tomando en cuenta que el derecho por servicio es una contribución que tiene su origen en la recepción por parte de los particulares de una actividad del Estado –en este caso del Municipio–, por la cual se genera una relación entre sus habitantes obligados al pago y la administración de aquél, que justifica precisamente dicha remuneración por ese concepto, debe estimarse que al determinarse con base al costo global generado por la prestación del servicio otorgado por el Municipio, se atiende a los postulados constitucionales que rigen en materia tributaria.

20. Que a través del Decreto publicado en el Diario Oficial de la Federación, en fecha 27 de enero de 2016, se ordenó la desindexación del Salario Mínimo como factor de cálculo, substituyéndose por la Unidad de Medida y Actualización (UMA) emitida por el Instituto Nacional de Estadística y Geografía (INEGI); estableciendo así que las obligaciones y supuestos denominados en unidades de medida y actualización se considerarán de monto determinado y se solventarán entregando su equivalente en Moneda Nacional.

Al efecto, deberá de multiplicarse el monto de la obligación o supuesto expresado en las citadas unidades, por el valor de la misma a la fecha correspondiente.

El Decreto antes referido, en su artículo Cuarto Transitorio, dispone que el Congreso de la Unión, las Legislaturas de los Estados, la Asamblea Legislativa del Distrito Federal, así como las Administraciones Públicas Federal, Estatales, del Distrito Federal y Municipales, deberán realizar las adecuaciones que correspondan en las Leyes y ordenamientos de su competencia, según sea el caso, en un plazo máximo de un año contado a partir de la entrada en vigor de dicho Decreto a efecto de eliminar las referencias al salario mínimo como unidad de cuenta, índice, base, medida o referencia, y sustituirlas por las relativas a la Unidad de Medida y Actualización.

Así pues, debemos entender como Unidad de Medida y Actualización, la referencia económica en pesos para determinar la cuantía del pago de las obligaciones y supuestos previstos en las leyes.

En razón de lo antes expuesto, es que la presente Ley se emite de conformidad con los lineamientos federales aplicables en materia de Factor de Cálculo sobre base monetaria.

21. Que en cuanto a las Aportaciones y Participaciones Federales, éstas se determinaron conforme a la Ley de Coordinación Fiscal, la Ley de Coordinación Fiscal Estatal Intermunicipal del Estado de Querétaro, la Ley que Fija las Bases, Montos y Plazos conforme a las cuales se distribuirán las Participaciones Federales correspondientes a los Municipios del Estado de Querétaro, para el Ejercicio Fiscal 2023, y demás disposiciones aplicables.

22. Que las Participaciones y Aportaciones Federales forman parte integral de los ingresos del municipio en cada ejercicio fiscal. No obstante, para el ejercicio fiscal 2023, esos rubros son proyectados en montos estimados, debido a que en su determinación influyen diversos factores externos como lo son: el Presupuesto de Egresos por parte del Gobierno Federal y todas circunstancias que ello representa; la falta de elementos sólidos que doten de certeza al actuar del Municipio en la proyección de sus ingresos por concepto de participaciones y aportaciones y las obligaciones establecidas en normas del ámbito local, como son los plazos. No se debe omitir señalar que el actuar del Municipio debe ser con total responsabilidad, a fin de no romper el equilibrio presupuestario e incurrir en déficit que repercuta en la economía de los habitantes de este Municipio.

23. Que la presente Ley es un instrumento jurídico que refleja los recursos a obtener por el Municipio, sirviendo de base en la formulación de su Presupuesto de Egresos y como ordenamiento jurídico de observación básica y primordial que permite fiscalizar las cuentas públicas, es decir, conocer la debida aplicación de recursos, lo que constituye una garantía al gobernado en la recaudación y el ejercicio del gasto público.

24. Que debe tenerse presente la facultad del Congreso de la Unión, contenida en el artículo 73, fracción XXVIII, de la Constitución Política de los Estados Unidos Mexicanos, para expedir las leyes en materia de Contabilidad Gubernamental que regirán la contabilidad, para expedir leyes en materia de contabilidad pública y la presentación homogénea de información financiera, de ingresos y egresos, así como patrimonial para la Federación, los Estados, los Municipios, el Distrito Federal y los órganos político- administrativos de sus demarcaciones territoriales, a fin de garantizar su armonización a nivel nacional y establecer los criterios generales que regirán la Contabilidad Gubernamental y la emisión de información financiera de los entes públicos.

25. Que en cumplimiento a dicha disposición, se expidió la Ley General de Contabilidad Gubernamental, la cual continúa vigente y que tiene por objeto establecer los criterios generales que regirán la Contabilidad Gubernamental y la emisión de información financiera de los entes públicos, con el fin de lograr su adecuada armonización, ello con miras de facilitar el registro y la fiscalización de los activos, pasivos, ingresos y gastos, así como contribuir a medir la eficacia, economía y eficiencia del gasto e ingreso público.

La mencionada Ley es de observancia obligatoria para los Ayuntamientos y las entidades de la administración pública paramunicipal. De la misma manera, los gobiernos estatales deberán coordinarse con los municipales para que éstos armonicen su contabilidad, con base en las disposiciones de dicho ordenamiento, ya que los objetivos esenciales son incrementar la calidad del gasto, fortalecer la transparencia y la rendición de cuentas.

26. Que para el registro de las operaciones presupuestarias y contables, los entes públicos deberán ajustarse a sus respectivos catálogos de cuentas, cuyas listas estarán alineadas, tanto conceptualmente como en sus principales agregados, al plan de cuentas que se emita, agregando que esas cuentas serán aprobadas en los municipios, por la unidad administrativa competente en materia de contabilidad gubernamental que corresponda en cada caso.

27. Que el espíritu de la Ley General de Contabilidad Gubernamental es que la información contable mantenga estricta congruencia con la información presupuestaria, control de inventarios, integración de la información financiera, sistematización que permita la obtención de información clara, concisa, oportuna y veraz y registros contables en cuentas específicas del activo; en ese contexto, y dada la relevancia de esta norma general, la presente Ley continúa observando los principios y lineamientos obligatorios en dicha materia.

28. Que con fechas 27 de abril del 2016 y 30 de enero de 2018, se publicaron respectivamente en el Diario Oficial de la Federación, la Ley de Disciplina Financiera de las Entidades Federativas y de los Municipios y diversas reformas a dicho ordenamiento, mismas que tiene como finalidad establecer los criterios generales de responsabilidad hacendaria y financiera que regirán a las Entidades Federativas y los Municipios, así como sus respectivos entes públicos, para un manejo sostenible de sus finanzas.

29. Que en estricto apego al cumplimiento de la Ley General de Contabilidad Gubernamental y la Ley de Disciplina Financiera de las Entidades Federativas y los Municipios, se atienden los criterios emitidos por el Consejo Nacional de Armonización Contable, que buscan homologar conceptualmente la integración de los conceptos, de igual manera se adjuntan a la presente Ley los anexos correspondientes a los formatos 7A y 7C.

Por lo anteriormente expuesto, la Sexagésima Legislatura del Estado de Querétaro, expide la siguiente:

**LEY DE INGRESOS DEL MUNICIPIO DE PEDRO ESCOBEDO, QRO.,
PARA EL EJERCICIO FISCAL 2023**

Artículo 1. En el ejercicio fiscal comprendido entre el 1º de enero y el 31 de diciembre del 2023, los ingresos del Municipio de Pedro Escobedo, Qro., estarán integrados conforme lo que establece el artículo 14 y 16 de la Ley de Hacienda de los Municipios del Estado de Querétaro, mismos que se señalan en el artículo 2 de la presente Ley.

Artículo 2. Los ingresos para el ejercicio fiscal 2023, se conformarán de la siguiente manera:

CONCEPTO	IMPORTE
Impuestos.	\$70,805,413.00
Contribuciones de Mejoras.	\$0.00
Derechos.	\$26,708,116.00
Productos.	\$2,526,036.00
Aprovechamientos.	\$3,576,625.00
Ingresos por la Venta de Bienes y Prestación de Servicios.	\$0.00
Total de Ingresos Propios	\$103,616,190.00
Participaciones, Aportaciones, Convenios, Incentivos Derivados de la Colaboración Fiscal y Fondos Distintos de Aportaciones.	\$255,026,861.00
Transferencias, Asignaciones, Subsidios y Subvenciones.	\$0.00
Total Participaciones, Aportaciones, Convenios, Incentivos Derivados de la Colaboración Fiscal y Fondos Distintos de Aportaciones, Transferencias, Asignaciones, Subsidios y Subvenciones.	255,026,861.00
Ingresos Derivados de Financiamiento.	\$0.00
Total de Ingresos Derivados de Financiamiento	\$0.00
Financiamiento Propio.	\$0.00
Total de Ingresos de Financiamiento Propio	\$0.00
Total de Ingresos para el Ejercicio Fiscal 2023	\$358,643,051.00

Artículo 3. Se percibirán ingresos por los siguientes Impuestos:

CONCEPTO	IMPORTE
IMPUESTOS SOBRE LOS INGRESOS.	\$526,118.00
Impuesto de Entretenimientos Públicos Municipales.	\$526,118.00
IMPUESTOS SOBRE EL PATRIMONIO.	\$56,154,957.00
Impuesto Predial.	\$37,129,743.00
Impuesto Sobre Traslado de Dominio.	\$18,107,214.00
Impuesto sobre Fraccionamientos, Condominios, Fusión, Subdivisión y Relotificación de Predios.	\$918,000.00
Impuesto sobre el incremento del valor de los bienes inmuebles.	\$0.00
Impuesto sobre el uso de inmuebles destinados a la prestación de servicios destinados a hospedaje.	\$0.00
ACCESORIOS DE IMPUESTOS.	\$5,473,298.00
OTROS IMPUESTOS.	\$576,000.00
Impuesto para Educación y Obras Públicas Municipales.	\$576,000.00
IMPUESTOS NO COMPRENDIDOS EN LA LEY DE INGRESOS VIGENTE, CAUSADOS EN EJERCICIOS FISCALES ANTERIORES, PENDIENTES DE LIQUIDACIÓN O PAGO.	\$8,075,040.00
Impuestos no comprendidos en la Ley de Ingresos vigente, causados en ejercicios fiscales anteriores, pendientes de liquidación o pago.	\$8,075,040.00
Total de Impuestos	\$70,805,413.00

Artículo 4. Se percibirán ingresos por las siguientes Contribuciones de Mejoras:

CONCEPTO	IMPORTE
CONTRIBUCIONES DE MEJORAS.	\$0.00
Contribuciones de Mejoras por Obras Públicas.	\$0.00
CONTRIBUCIONES DE MEJORAS NO COMPRENDIDOS EN LA LEY DE INGRESOS VIGENTE, CAUSADOS EN EJERCICIOS FISCALES ANTERIORES, PENDIENTES DE LIQUIDACIÓN O PAGO.	\$0.00
Contribuciones de Mejoras no comprendidos en la Ley de Ingresos vigente, causados en ejercicios fiscales anteriores, pendientes de liquidación o pago.	\$0.00
Total de Contribuciones de Mejoras	\$0.00

Artículo 5. Se percibirán ingresos por los siguientes Derechos:

CONCEPTO	IMPORTE
DERECHOS POR EL USO, GOCE, APROVECHAMIENTO, EXPLOTACION DE BIENES DEL DOMINIO PUBLICO.	\$249,920.00
Uso, goce, aprovechamiento o explotación de bienes del dominio público.	\$249,920.00
DERECHOS POR LA PRESTACIÓN DE SERVICIOS.	\$26,303,524.00
Por los servicios prestados relacionados con la obtención o revalidación de la Licencia Municipal de Funcionamiento.	\$7,510,734.00
Por los servicios prestados por diversos conceptos relacionados con construcciones y urbanizaciones.	\$12,510,601.00
Por el Servicio de Agua Potable, Alcantarillado y Saneamiento.	\$0.00
Por el Servicio de Alumbrado Público.	\$0.00
Por los servicios prestados en el Registro Civil.	\$1,673,811.00
Por los servicios prestados por la dependencia encargada de la Seguridad Pública, Policía y Tránsito Municipal.	\$24,600.00
Por los servicios prestados por la dependencia encargada de los Servicios Públicos Municipales.	\$295,332.00
Por los servicios prestados por los panteones municipales.	\$1,431,384.00
Por los servicios prestados por el Rastro Municipal.	\$0.00
Por los servicios prestados en mercados municipales.	\$0.00
Por los servicios prestados por la Secretaría del Ayuntamiento.	\$68,775.00
Por el servicio de Registro de Fierros Quemadores y su renovación.	\$0.00
Por los servicios prestados por otras autoridades municipales.	\$2,788,287.00
ACCESORIOS DE DERECHOS.	\$154,672.00
DERECHOS NO COMPRENDIDOS EN LA LEY DE INGRESOS VIGENTE, CAUSADOS EN EJERCICIOS FISCALES ANTERIORES, PENDIENTES DE LIQUIDACIÓN O PAGO.	\$0.00
Derechos no comprendidos en la Ley de Ingresos vigente, causados en ejercicios fiscales anteriores, pendientes de liquidación o pago.	\$0.00
Total de Derechos	\$26,708,116.00

Artículo 6. Se percibirán ingresos por los siguientes Productos:

CONCEPTO	IMPORTE
PRODUCTOS.	\$2,526,036.00
Productos.	\$2,526,036.00
PRODUCTOS NO COMPRENDIDOS EN LA LEY DE INGRESOS VIGENTE, CAUSADOS EN EJERCICIOS FISCALES ANTERIORES, PENDIENTES DE LIQUIDACIÓN O PAGO.	\$0.00
Productos no comprendidos en la Ley de Ingresos vigente, causados en ejercicios fiscales anteriores, pendientes de liquidación o pago.	\$0.00
Total de Productos	\$2,526,036.00

Artículo 7. Se percibirán ingresos por los siguientes Aprovechamientos:

CONCEPTO	IMPORTE
APROVECHAMIENTOS	\$3,576,625.00
Aprovechamientos.	\$3,576,625.00
Aprovechamientos Patrimoniales.	\$0.00
Accesorios de Aprovechamientos.	\$0.00
APROVECHAMIENTOS NO COMPRENDIDOS EN LA LEY DE INGRESOS VIGENTE, CAUSADOS EN EJERCICIOS FISCALES ANTERIORES, PENDIENTES DE LIQUIDACIÓN O PAGO.	\$0.00
Aprovechamientos no comprendidos en la Ley de Ingresos vigente, causados en ejercicios fiscales anteriores, pendientes de liquidación o pago.	\$0.00
Total de Aprovechamientos	\$3,576,625.00

Artículo 8. Para el Ejercicio Fiscal de 2023, los ingresos por la Venta de Bienes y Prestación de Servicios de Organismos Descentralizados Públicos que percibirán como ingresos propios y otros ingresos se estima serán por las cantidades que a continuación se presentan:

CONCEPTO	IMPORTE
INGRESOS POR LA VENTA DE BIENES Y PRESTACIÓN DE SERVICIOS DE ORGANISMOS PÚBLICOS DESCENTRALIZADOS.	\$0.00
Sistema Municipal para el Desarrollo Integral de la Familia.	\$0.00
Instituto Municipal de la Juventud.	\$0.00
Instituto Municipal de la Mujer.	\$0.00
Otros	\$0.00
INGRESOS DE OPERACIÓN DE ENTIDADES PARAMUNICIPALES EMPRESARIALES.	\$0.00
Ingresos de operación de Entidades Paramunicipales Empresariales.	\$0.00
INGRESOS POR LA VENTA DE BIENES Y SERVICIOS PRODUCIDOS EN ESTABLECIMIENTOS DEL GOBIERNO CENTRAL.	\$0.00
Ingresos por la Venta de Bienes y Servicios de Organismos Producidos en Establecimientos por el Gobierno Central.	\$0.00
Total de Ingresos por Venta de Bienes y Servicios	\$0.00

Artículo 9. De conformidad con las disposiciones contenidas en la Ley de Hacienda de los Municipios del Estado de Querétaro, y en la Ley de Coordinación Fiscal, se percibirán ingresos por las siguientes Participaciones, Aportaciones, Convenios, Incentivos Derivados de la Colaboración Fiscal y Fondos Distintos de Aportaciones:

CONCEPTO	IMPORTE
PARTICIPACIONES	\$154,597,047.00
Fondo General de Participaciones.	\$102,346,261.00
Fondo de Fomento Municipal.	\$24,839,171.00
Por el Impuesto Especial sobre Producción y Servicios.	\$2,481,854.00
Fondo de Fiscalización y Recaudación.	\$6,798,465.00
Incentivos a la Venta Final de Gasolinas y Diésel.	\$1,908,569.00
Por el Impuesto Federal Sobre Tenencia o Uso de Vehículos.	\$0.00
Fondo de Compensación del Impuesto Sobre Automóviles Nuevos.	\$305,385.00
Incentivos por el Impuesto Sobre Automóviles Nuevos.	\$2,104,575.00
Impuesto por la Venta de Bienes cuya enajenación se encuentra gravada por la Ley del Impuesto Especial sobre Producción y Servicios.	\$408,336.00
Fondo I.S.R.	\$12,901,176.00
I.S.R. Incentivos por la enajenación de Bienes Inmuebles Art.126.	\$503,255.00
Reserva de Contingencia.	\$0.00
Otras Participaciones.	\$0.00
APORTACIONES	\$100,429,814.00
Fondo de Aportaciones para la Infraestructura Social Municipal.	\$29,884,704.00
Fondo de Aportaciones para el Fortalecimiento de los Municipios y de las Demarcaciones Territoriales del Distrito Federal.	\$70,545,110.00
CONVENIOS	\$0.00
Convenios	\$0.00
INCENTIVOS DERIVADOS DE LA COLABORACION FISCAL.	\$0.00
Incentivos Derivados de la Colaboración Fiscal.	\$0.00
FONDOS DISTINTOS DE APORTACIONES.	\$0.00
Fondos Distintos de Aportaciones.	\$0.00
Total de Participaciones, y Aportaciones, Convenios, Incentivos derivados de la Colaboración Fiscal y Fondos distintos de Aportaciones	\$255,026,861.00

Artículo 10. Se percibirán Ingresos por las Transferencias y Asignaciones, Subsidios y Subvenciones

CONCEPTO	IMPORTE
Transferencias y Asignaciones.	\$0.00
Subsidios y Subvenciones.	\$0.00
Total de Transferencias, Asignaciones, Subsidios y Subvenciones	\$0.00

Artículo 11. Se percibirán Ingresos Derivados de Financiamiento, por los siguientes conceptos:

CONCEPTO	IMPORTE
INGRESOS DERIVADOS DE FINANCIAMIENTO	
Endeudamiento Interno.	\$0.00
Endeudamiento Externo.	\$0.00
Financiamiento Interno.	\$0.00
Total de Ingresos derivados de Financiamiento	\$0.00

Artículo 12. De conformidad con lo establecido con la Ley para el Manejo de los Recursos Públicos del Estado de Querétaro, el Financiamiento Propio previsto al inicio del ejercicio fiscal 2023, se integra por:

CONCEPTO	IMPORTE
Financiamiento Propio	
Transferencia Federales Etiquetadas.	\$0.00
Transferencias Estatales Etiquetadas.	\$0.00
Disponibilidades.	\$0.00
Total de Ingresos de Financiamiento Propio	\$0.00

Sección Primera
Impuestos

Artículo 13. El Impuesto de Entretenimientos Públicos Municipales se constituirá con base en los siguientes elementos se causará y pagará:

- I. Es objeto de este Impuesto, el ingreso que se obtenga por la realización de funciones de teatro, circo, lucha libre y boxeo, corridas de toros, espectáculos deportivos, audiciones y espectáculos musicales o de cualquier otro tipo con cuota de admisión y la explotación de aparatos electromecánicos, mecánicos, electrónicos y otros similares accionados o no por monedas, que se realicen en el territorio del Municipio de Pedro Escobedo, Qro.

Son sujetos de este Impuesto las personas físicas y morales que habitual o eventualmente obtengan ingresos con motivo de las actividades antes descritas.

El Impuesto de Entretenimientos Públicos Municipales, se causará y pagará en el momento en que se perciban los ingresos a que se refiere el presente, y su base será el monto total de los mismos.

En el caso de espectáculos públicos que se ofrezcan gratuitamente, pero que condicione el acceso del público a la compra de un artículo en promoción, se tomará como base del impuesto el 50% del valor del artículo promocionado.

La tasa aplicable para el cálculo del Impuesto de Entretenimientos Públicos Municipales, será con base a lo siguiente:

- a) Por cada evento o espectáculo se determinará a razón de una tasa del 8% sobre su base gravable.
b) Por cada función de circo se determinará a razón de una tasa del 4% sobre su base gravable.

La forma de pago se determinará de la siguiente manera:

- a) Sobre la venta total del boletaje del evento respectivo; y
b) A través de la intervención que realice el personal designado por parte de la autoridad competente, mediante orden o mandamiento debidamente fundado y motivado para tal efecto, cumpliendo los requisitos establecidos por el artículo 131 del Código Fiscal del Estado de Querétaro.

Para la realización de los conceptos establecidos en la presente fracción, se deberá otorgar garantía mediante depósito en efectivo, misma que avale el Desarrollo del Entretenimiento Público Municipal, la cual será con base en lo siguiente:

RANGO	AFORO		DEPÓSITO O FIANZA EN PESOS, MISMA QUE PODRÁ SER:	
	INFERIOR	SUPERIOR	DE	HASTA
1	1	150	\$2,000.00	\$12,000.00
2	151	300	\$4,000.00	\$24,000.00
3	301	450	\$6,000.00	\$36,000.00
4	451	500	\$8,000.00	\$48,000.00
5	501	1,500	\$10,000.00	\$60,000.00
6	1,501	2,500	\$15,000.00	\$90,000.00
7	2,501	3,500	\$20,000.00	\$120,000.00
8	3,501	4,500	\$30,000.00	\$180,000.00
9	5,000	10,000	\$40,000.00	\$240,000.00
10	10,001	20,000	\$60,000.00	\$360,000.00
11	20,001	30,000	\$80,000.00	\$480,000.00
12	30,001	En adelante	\$100,000.00	\$600,000.00

Se faculta a la dependencia encargada de las de Finanzas Públicas del Municipio de Pedro Escobedo, Qro., Para hacer efectiva la garantía relacionada con el Impuesto señalado en el presente artículo en caso de incumplimiento de obligaciones; ello considerando el plazo de 30 días naturales contados a partir de la realización del espectáculo.

Ingreso anual estimado por esta fracción \$263,059.00

- II. Se exceptúan de la fracción anterior los siguientes entretenimientos públicos, los cuales causarán y pagarán el impuesto de manera diaria, mensual o anual; o bien, por el periodo autorizado según se especifica a continuación:

CONCEPTO	PERIODO DE PAGO	UMA
Discotecas; centros nocturnos; centros de juegos; restaurantes y bares en los cuales de forma adicional al giro, presten el servicio de aparatos electromecánicos, mecánicos, electrónicos y otros similares accionados o no por monedas.	Anual	249
Pistas de baile (aplica exclusivamente para restaurantes y bares).	Anual	50
Billares por mesa.	Anual	26
Máquinas de videojuego, videojuegos en cualquier modalidad, juegos montables de monedas, destreza, entretenimiento y similares, por cada una. Excepto máquinas despachadoras de productos consumibles y otros.	Anual	7.56
Máquinas electrónicas de apuesta, juego de azar, por cada uno, al interior de centros de apuestas remotas y salas, con sorteo de número en los que no se venda y consuman bebidas alcohólicas.	Anual	15.12
Máquinas electrónicas de apuesta, juego de azar, por cada uno, al interior de centros de apuestas remotas y salas, con sorteo de número en los que se venda y consuman bebidas alcohólicas.	Anual	99.24
Mesas de futbolitos y demás juegos de mesa, por cada uno.	Anual	7.56
Sinfonolas, por cada aparato.	Anual	7.56
Juegos inflables, por cada juego.	Anual	2.48
Juegos mecánicos, por cada uno y por cada día según periodo autorizado.		0.63

Cuando los pagos contenidos en la presente fracción se realicen de manera anualizada, se deberán hacer conjuntamente con los derechos por la renovación o expedición de la Licencia Municipal de Funcionamiento.

Los eventos en los cuales no sea emitido el boletaje o bien sea sin costo, sólo pagarán el Derecho correspondiente por concepto de permiso. Para desarrollar cualquier evento, todo el boletaje incluyendo cortesías deberá ser sellado por el área correspondiente del Municipio.

El cobro anual de este Impuesto será de forma proporcional de acuerdo al mes en que se realice el trámite correspondiente ante la Dependencia encargada de regular, vigilar y expedir las Licencias de Funcionamiento Municipal.

El promotor de los eventos que tengan uso de juegos mecánicos deberá presentar, por lo menos con cinco días hábiles anteriores a la fecha del mismo, la autorización que le haya sido expedida por la Secretaría del Ayuntamiento, en el Departamento de Notificación, Cobranza y Ejecución.

Cuando por caso fortuito o fuerza mayor, no puedan ser instalados o no puedan funcionar los juegos mecánicos, no se hará el cobro correspondiente al Impuesto, debiendo el interventor designado, levantar acta circunstanciada pormenorizando las causas que originaron dicha situación.

Para la autorización de cualquier evento, el promotor, deberá de presentar un depósito o fianza que garantice el desarrollo del mismo, de acuerdo a las disposiciones legales aplicables.

Se faculta a la dependencia encargada de las Finanzas Públicas del Municipio de Pedro Escobedo, Qro. Para requerir la información necesaria a los terceros que intervengan en la venta del boletaje del objeto de este Impuesto, cuando ésta se haya efectuado por medios electrónicos, lo anterior a efectos de poder contar con los medios pertinentes para los actos de fiscalización y ejercicio de facultades de comprobación.

Ingreso anual estimado por esta fracción \$263,059.00

El cobro del Impuesto de Entretenimientos Públicos Municipales contenido en la fracción II de este artículo, será de forma proporcional de acuerdo al mes en que se realice el trámite correspondiente ante la dependencia encargada de regular, vigilar y expedir las Licencias de Funcionamiento Municipal.

Ingreso anual estimado por este artículo \$526,118.00

Artículo 14. El Impuesto Predial se determinará, causará y pagará de acuerdo a los elementos siguientes:

Es objeto del Impuesto Predial, la propiedad, la copropiedad, la propiedad en condominio, la copropiedad en condominio, la posesión y la coposesión de todo predio ubicado en el territorio del Municipio de Pedro Escobedo, Qro.

Son sujetos obligados de este Impuesto los titulares del derecho de propiedad y de propiedad en condominio, los titulares del derecho de copropiedad y de copropiedad en condominio, quienes serán considerados como un solo sujeto, los poseedores y coposeedores, quienes serán considerados como un solo sujeto, el fideicomitente que conserve la posesión o el fiduciario, mientras este último no transmita la propiedad en ejecución del fideicomiso, los propietarios de las construcciones ubicadas en zonas urbanas ejidales, los propietarios de las construcciones ubicadas en fundos legales, el adquirente, cuando no sea poseedor, en caso de compraventa con reserva de dominio, mientras ésta subsista; y el vendedor que no haya otorgado la posesión, en caso de compraventa celebrada bajo condición, mientras ésta no se realice.

Se presume, para los efectos de este Impuesto, salvo prueba en contrario, que el propietario del suelo lo es también de las construcciones.

Será base gravable del Impuesto Predial, el valor actual catastral del inmueble, determinado conforme a las Tablas de Valores Unitarios de Suelo y Construcción para el ejercicio fiscal 2023, propuestos por el Ayuntamiento aprobados por la Legislatura del Estado y publicado en el Periódico Oficial del Gobierno del Estado de Querétaro "La Sombra de Arteaga", salvo lo siguiente:

El contribuyente podrá optar por señalar como base gravable del presente Impuesto, el valor comercial del inmueble, mismo que presentará mediante avalúo efectuado por perito valuador autorizado por la Ley o por la autoridad competente.

De no presentar el contribuyente el valor comercial del inmueble dentro de los meses de enero y febrero, se entenderá conforme el valor catastral designado.

Para los efectos de la presente Ley, se entenderá por valor catastral aquél que la dependencia encargada del Catastro correspondiente determine a los inmuebles, conforme a la Ley de la materia y por valor comercial el que tuviera el predio en el supuesto de que fuera objeto de una libre operación onerosa y sea declarado por el contribuyente ante la autoridad municipal, en los términos de la presente Ley.

Los Valores Unitarios de Suelo y Construcción, para el ejercicio fiscal 2023 serán los propuestos por el Ayuntamiento aprobados por la Legislatura del Estado y publicado en el Periódico Oficial del Gobierno del Estado de Querétaro "La Sombra de Arteaga".

Este Impuesto se causa por cada bimestre en que las personas obligadas a su pago sean titulares de los derechos de propiedad o posesión que constituyen el objeto del mismo.

Para los efectos de esta Ley, el año de calendario se divide en los siguientes bimestres: 1º Enero y Febrero; 2º Marzo y Abril; 3º Mayo y Junio; 4º Julio y Agosto; 5º Septiembre y Octubre; y 6º Noviembre y Diciembre.

El pago del Impuesto deberá hacerse por el contribuyente o por la persona que legalmente esté autorizada por él o por las autoridades correspondientes, en efectivo, en las oficinas recaudadoras municipales o en las que autorice la autoridad competente o a través de medios electrónicos, en el caso de que sea autorizado por el encargado de las finanzas públicas municipales. El pago se hará por bimestres vencidos, a más tardar el día quince de los meses de marzo, mayo, julio, septiembre, noviembre y enero, salvo que durante dicho plazo se pretenda enajenar el predio o transmitir su posesión, caso en el cual se hará anticipadamente a más tardar en la fecha de enajenación o transmisión de la posesión.

El pago del Impuesto podrá hacerse por anualidad anticipada en una sola exhibición, exceptuándose de lo anterior a los predios clasificados como fraccionamientos en proceso de ejecución.

En el caso del pago del Impuesto Predial por anualidad anticipada, es decir, aquel que se realice por el concepto de los bimestres que no se hayan causado, tendrá el carácter de pago provisional, en tanto el predio no sea sujeto de algún cambio o modificación física o jurídica, que origine diferencias en el mismo.

El Impuesto Predial se determinará de la siguiente forma: A la base gravable de este Impuesto se le aplicará la tarifa progresiva que se indica a continuación:

NUMERO DE RANGO	RANGO DE VALORES CATASTRALES		CUOTA FIJA EN PESOS	TARIFA SOBRE EL EXCEDENTE DEL LÍMITE INFERIOR
	INFERIOR	SUPERIOR		
1	\$0.00	\$26,701.14	\$131.38	0.001441
2	\$26,701.15	\$35,955.88	\$179.74	0.005683
3	\$35,955.89	\$48,418.36	\$245.02	0.005767
4	\$48,418.37	\$65,200.41	\$334.49	0.005853
5	\$65,200.42	\$87,799.19	\$457.81	0.005940
6	\$87,799.20	\$118,230.81	\$625.46	0.006028
7	\$118,230.82	\$159,210.19	\$855.17	0.006118
8	\$159,210.20	\$214,393.22	\$1,168.70	0.006208
9	\$214,393.23	\$288,702.96	\$1,596.69	0.006301
10	\$288,702.97	\$388,768.81	\$2,182.65	0.006394
11	\$388,768.82	\$523,517.98	\$2,982.20	0.006489
12	\$523,517.99	\$704,971.87	\$4,075.14	0.006586
13	\$704,971.88	\$949,318.56	\$5,568.65	0.006683
14	\$949,318.57	\$1,278,357.01	\$7,611.06	0.006783
15	\$1,278,357.02	\$1,721,441.80	\$10,400.62	0.006884
16	\$1,721,441.81	\$2,318,101.93	\$14,213.00	0.006986
17	\$2,318,101.94	\$3,121,567.38	\$19,423.79	0.007090
18	\$3,121,567.39	\$4,203,517.89	\$26,544.80	0.007195
19	\$4,203,517.90	\$5,660,477.72	\$36,274.84	0.007302
20	\$5,660,477.73	\$7,622,426.94	\$49,573.84	0.007410
21	\$7,622,426.95	\$10,264,397.35	\$67,748.33	0.007520
22	\$10,264,397.36	\$13,822,087.60	\$92,585.22	0.007632
23	\$13,822,087.61	\$18,612,890.68	\$126,526.69	0.007745
24	\$18,612,890.69	\$25,064,209.50	\$172,911.99	0.007860
25	\$25,064,209.51	En adelante	\$236,303.08	0.007977

Para el cálculo de este Impuesto a la base gravable se le disminuirá el límite inferior que corresponda y a la diferencia de excedente de límite inferior se le aplicará la tarifa sobre el excedente del límite inferior, al resultado se le sumará la cuota fija que corresponda, misma que se dividirá entre seis, y el importe de dicha operación será el Impuesto Predial a pagar por cada bimestre.

Las autoridades municipales tienen las siguientes facultades: Solicitar de los sujetos del Impuesto, responsables solidarios y terceros, los datos, informes o documentos para verificar el cumplimiento dado a las disposiciones de esta Ley; solicitar a los peritos valuadores con registro en el Estado, la práctica de avalúos comerciales de predios, referidos al primero de enero de cada año o a la fecha en que sucedan los supuestos en los cuales modifiquen el valor catastral del inmueble, en los siguientes casos: Cuando el contribuyente lo solicite, cuando el contribuyente no haya declarado el valor comercial de su predio en los términos de esta Ley, de inmuebles no inscritos en el Padrón Catastral, debiendo solicitar la inscripción correspondiente en la Dirección de Catastro Estatal, cuando el valor comercial declarado por el contribuyente sea menor, en más de un diez por ciento, del valor catastral; fijar el valor comercial del predio mediante avalúo practicado por perito valuador con registro en el Estado, en uso de la facultad de verificación; fijar estimativamente el valor comercial del predio, en los casos que el propietario o poseedor impida el acceso del valuador al inmueble objeto de este Impuesto; requerir el pago de cantidades omitidas por concepto de este Impuesto; designar a los peritos valuadores con registro en el Estado que deben practicar los avalúos de predios conforme al presente ordenamiento Imponer las sanciones administrativas por infracciones a esta Ley y formular, ante las autoridades competentes, las denuncias o querrelas por la presunta comisión de delitos fiscales; aplicar el procedimiento de ejecución en los términos de las leyes fiscales relativas; ejercer facultades de comprobación en términos de lo dispuesto en el Código Fiscal del Estado de Querétaro; y determinar diferencias por concepto de Impuesto Predial derivadas de omisiones imputables al contribuyente.

El incumplimiento a lo dispuesto en el presente artículo será sancionado conforme a lo dispuesto por la legislación fiscal aplicable.

Cuando no se cubra el pago por el concepto del Impuesto Predial, en las fechas y plazos establecidos en el presente numeral, el monto de las mismas se actualizará desde el mes en que debió hacerse el pago y hasta que el mismo se efectúe, determinándose su cálculo de acuerdo a lo dispuesto en el Código Fiscal del Estado de Querétaro.

Las cantidades actualizadas conservan la naturaleza jurídica que tenían antes de la actualización.

La falta de pago de un crédito fiscal en la fecha o plazo fijado, determinará que el crédito sea exigible, quedando la autoridad exactora municipal en aptitud de iniciar el procedimiento administrativo de ejecución para su recuperación, junto con sus accesorios legales, indemnización, recargos, multas y gastos de ejecución, generados con motivo de la falta de pago de la contribución, de conformidad con lo dispuesto por el Código Fiscal del Estado de Querétaro.

Ingreso anual estimado por este artículo \$37,129,743.00

Artículo 15. El Impuesto Sobre Traslado de Dominio de inmuebles, se causará y pagará conforme a los elementos siguientes:

Es objeto del Impuesto Sobre Traslado de Dominio, la adquisición de inmuebles que consistan en el suelo y las construcciones adheridas a él, ubicados en el territorio del Municipio de Pedro Escobedo Qro., así como los derechos relacionados con los mismos.

Son sujetos del Impuesto Sobre Traslado de Dominio de Inmuebles, las personas físicas o morales que adquieran inmuebles que consistan en el suelo, en el suelo y las construcciones adheridas a él, ubicados en el territorio del Municipio de Pedro Escobedo, Qro, así como los derechos relacionados con los mismos.

Tratándose de la adquisición de un terreno, el cual tenga construcción al momento del acto o del otorgamiento del contrato respectivo, el adquirente deberá acreditar con la documentación oficial que las construcciones o mejoras fueron hechas por él, de lo contrario, éstas quedarán también grabadas por este Impuesto en los términos de la presente Ley, ya que se considerará que no solamente se transmitió el terreno sin construir, sino también la construcción misma.

Será base gravable de este Impuesto, el valor mayor que resulte entre el valor de operación y el valor comercial del inmueble a la fecha de operación, este último determinado por el avalúo fiscal practicado por perito valuador autorizado por el Poder Ejecutivo del Estado, el cual tendrá vigencia de un año o en tratándose de la primera enajenación de parcelas sobre las que se hubiere adoptado el dominio pleno, por el avalúo practicado en los términos de la Ley Agraria.

Cuando no se pacte precio o monto de la operación, el Impuesto se calculará tomando en cuenta el valor comercial, conforme al párrafo anterior.

En la adquisición de bienes por remate, el avalúo fiscal deberá referirse a la fecha en que quede firme la aprobación del mismo.

Para los efectos de este artículo, son supuestos legales de causación del Impuesto, la realización de los siguientes actos traslativos de dominio de bienes inmuebles:

- a) Todo acto por el que se transmita la propiedad, incluyendo la donación, la que ocurra por causa de muerte y la aportación a toda clase de asociaciones y sociedades.
- b) La compraventa en la que el vendedor se reserve la propiedad, aun cuando la transferencia de ésta opere con posterioridad.
- c) El contrato en el que se pacte que el futuro comprador entra en posesión de los bienes o que el futuro vendedor reciba el precio de la venta o parte de él, antes de que se formalice el contrato prometido.
- d) La cesión de derechos al comprador o al futuro comprador en los casos de los incisos b) y c) que anteceden, respectivamente.
- e) La fusión y escisión de sociedades.
- f) El pago en especie, independientemente del acto jurídico que lo origine.
- g) La constitución de usufructo, transmisión de éste entre vivos o de la nuda propiedad, así como la extinción de usufructo temporal.
- h) La adquisición de inmuebles por prescripción.
- i) La cesión de derechos del heredero, legatario o copropietario en la parte relativa y en proporción a los inmuebles.

Se considerará cesión de derechos hereditarios la renuncia o repudiación de la herencia o legado efectuada después de la declaratoria de herederos o legatarios, cuando se incrementen las porciones de los coherederos o legatarios, así como el repudio o cesión de derechos hereditarios hecha en favor de persona determinada cuando se realice antes de la declaratoria de herederos o legatarios; la adquisición por medio de fideicomiso, en los siguientes casos: en el acto en el que el fideicomitente designa o se obliga a designar fideicomisario diverso de él, siempre que no tenga derecho a readquirir del fiduciario los bienes; el acto en el que el fideicomitente pierda el derecho a readquirir los bienes del fiduciario, si se hubiera reservado tal derecho; en la cesión de los derechos que se tengan sobre los bienes afectos al fideicomiso, en cualquiera de los siguientes momentos: el acto en el que el fideicomisario designado ceda sus derechos o dé instrucciones al fiduciario para que transmita la propiedad de los bienes a un tercero. En estos casos, se considerará que el fideicomisario adquiere los bienes en el acto de su designación y que los enajena en el momento de ceder sus derechos o de dar dichas instrucciones; el acto en el que el fideicomitente ceda sus derechos, si entre éstos se incluye el de que los bienes se transmitan a su favor.

De igual forma, se causa este Impuesto por la división de la copropiedad y la constitución o disolución de la sociedad conyugal, así como la modificación de las capitulaciones matrimoniales, por la parte que se adquiera en demasía del porcentaje que le corresponda al copropietario o cónyuge; la adquisición, a través de permuta, caso en el que se considerará que se efectúan dos adquisiciones. La adquisición de la propiedad de bienes inmuebles, en virtud de remate judicial o administrativo y la devolución de la propiedad de bienes a consecuencia de la rescisión o terminación del contrato por mutuo acuerdo o la reversión en caso de expropiaciones, así como por procedimientos judiciales o administrativos.

El pago del Impuesto deberá hacerse dentro de los quince días hábiles siguientes a aquel en que se realice cualquiera de los supuestos que a continuación se señalan: cuando el acto se eleve a escritura pública, el plazo comenzará a contarse a partir de que el acto quede perfeccionado con la firma de los otorgantes, razón por la cual los Notarios están obligados a dejar constancia del día y hora en que se realice la firma; a los tres años de la muerte del autor de la sucesión si transcurrido dicho plazo no se hubiera llevado a cabo la adjudicación, así como al cederse los derechos hereditarios o al enajenarse bienes por la sucesión. En estos últimos casos, sin que sea necesario que transcurra el plazo antes citado, el Impuesto correspondiente a la adquisición por causas de muerte, se causará en el momento en que se realice la cesión o la enajenación independientemente del que se cause por el cesionario o por el adquirente. Tratándose de adquisiciones efectuadas a través de fideicomiso, cuando: en el acto en el que el fideicomitente designa o se obliga a designar fideicomisario diverso de él, siempre que no tenga derecho a readquirir del fiduciario los bienes. El acto en el que el fideicomitente pierda el derecho a readquirir los bienes del fiduciario, si se hubiere reservado tal derecho. A los tres meses de que haya quedado firme la resolución judicial de prescripción positiva o información de dominio. Cuando se constituya o adquiera el usufructo o la nuda propiedad. Tratándose de adjudicaciones por remate, a los seis meses posteriores a la fecha en que haya quedado firme la resolución que apruebe el remate en cuestión. A la fecha del contrato por el que se realice la transmisión de propiedad o derechos sobre la misma, por cualquier documento de carácter privado. En los contratos en los que la condición suspensiva consista en el otorgamiento de un crédito. Para adquisición, que celebre con instituciones bancarias o financieras, organismos públicos o similares, el momento en que se firme la escritura pública de adquisición.

Este Impuesto Sobre Traslado de Dominio se calculará conforme a la tarifa progresiva vigente al momento del pago del Impuesto ante la autoridad recaudadora.

El Impuesto Sobre Traslado de Dominio a cargo de los contribuyentes, se determinará y pagará aplicando la siguiente tarifa progresiva:

NÚMERO DE RANGO	RANGO DE VALORES CATASTRALES		CUOTA EN PESOS	TARIFA SOBRE EL EXCEDENTE DEL LÍMITE INFERIOR
	INFERIOR	SUPERIOR		
1	\$0.01	\$250,516.71	\$0.00	0.044499
2	\$250,516.72	\$405,451.75	\$11,147.99	0.048927
3	\$405,451.76	\$656,208.21	\$18,728.62	0.050788
4	\$656,208.22	\$1,062,047.99	\$31,464.08	0.052719
5	\$1,062,048.00	\$1,718,884.20	\$52,859.65	0.054723
6	\$1,718,884.21	\$2,781,948.57	\$88,804.21	0.056804
7	\$2,781,948.58	\$4,502,477.76	\$149,191.07	0.058964
8	\$4,502,477.77	En adelante	\$250,640.99	0.061206

El Impuesto Sobre Traslado de Dominio se determinará de la siguiente forma:

A la base gravable de este Impuesto se le disminuirá el límite inferior que corresponda y a la diferencia de excedente de límite inferior se le aplicará la tarifa sobre el excedente del límite inferior, al resultado se le sumará la cuota fija que corresponda y el importe de dicha operación será el Impuesto sobre Traslado de Dominio a pagar.

Las deducciones contempladas para las viviendas de interés social o popular contempladas en la Ley de Hacienda de los Municipios del Estado de Querétaro no serán aplicables a la presente Ley.

En caso de que la adquisición de una vivienda de realice por medio de fideicomiso, y el fideicomitente pierda total o parcialmente el derecho a readquirir los bienes del fiduciario, y dicha pérdida derive de la adquisición de inmuebles por parte de un fideicomisario o de un tercero, se entenderá que existe traslación de dominio de inmuebles únicamente respecto de dicho fideicomisario o tercero, causándose el impuesto correspondiente.

Los causantes de este impuesto, deberán presentar en las cajas recaudadoras del Municipio de Pedro Escobedo, Qro., una declaración o aviso que contendrá; los nombres y domicilios de las partes; fecha en que se extendió la escritura pública y su número, fecha de la celebración del contrato privado o fecha de la resolución administrativa, judicial o de cualquier otra autoridad competente y fecha en que fue declarada firme en su caso; número de Notaría y nombre del notario ante quien se haya extendido la escritura, mención de que se trata de contrato privado o indicación de que autoridad dictó la resolución; la naturaleza o concepto del acto jurídico que se trate; identificación del inmueble, señalando su ubicación, nomenclatura si la tiene, superficie, linderos y nombre de los colindantes; antecedentes de propiedad o de posesión del inmueble en el Registro Público de la Propiedad y del Comercio del Estado de Querétaro; valor gravable conforme a las disposiciones contenidas en este numeral; clave catastral con la que se identifique el inmueble o inmuebles objeto de la traslación de dominio; fecha de la retención realizada por el Notario Público; monto del impuesto, su actualización y recargos, si fuere el caso, así como el cálculo desglosado de los mismos; copia certificada de la escritura pública; en su caso, comprobante de retención del impuesto sobre traslado de dominio.

Los causantes de este Impuesto que celebren contratos privados o adquisiciones de bienes inmuebles derivados de resolución administrativa, judicial o de cualquiera otra autoridad competente, deberán presentar por escrito una declaración o aviso que contendrá: los nombres y domicilios de las partes; fecha de la celebración del contrato privado o fecha de la resolución de que se trate y fecha en que fue declarada firme en su caso; mención de ser contrato privado o indicación de qué autoridad dictó la resolución; la naturaleza o concepto del acto jurídico que se trate; identificación del inmueble, señalando su ubicación, nomenclatura si la tiene, superficie, linderos y nombre de los colindantes; antecedentes de propiedad o de posesión del inmueble en el Registro Público de la Propiedad y del Comercio; valor gravable conforme a las disposiciones contenidas en este numeral; clave catastral con la que se identifica el inmueble o inmuebles objeto de la traslación de dominio; monto del Impuesto, su actualización y recargos, si fuere el caso, así como el cálculo desglosado de los mismos.

Las declaraciones presentadas, se harán conforme a las siguientes reglas: si el acto o contrato traslativo de dominio se hace constar en escritura pública, la declaración será firmada por el Notario que la hubiera autorizado; cuando se trate de actos o contratos que se hagan constar en documentos privados, la declaración será firmada indistintamente por el adquirente, el enajenante o un Notario y se deberá acompañar de la copia del contrato privado; y en los casos de la adquisición de la propiedad como consecuencia de una resolución administrativa, judicial o de cualquier otra autoridad competente, el contribuyente firmará la declaración y acompañará copia certificada de la resolución respectiva, con la constancia, en su caso, de la fecha en que fue declarada firme.

Las declaraciones deberán acompañarse del avalúo fiscal antes referido, a excepción de los casos previstos en el artículo 63 de la Ley de Hacienda de los Municipios del Estado de Querétaro.

Asimismo, se les agregará el recibo de pago de Impuesto Predial cubierto a la fecha del bimestre en que se celebre la operación y cualquier otro gravamen fiscal derivado de los bienes inmuebles, expedido dentro de los seis meses anteriores a la fecha de presentación del aviso de traslado de dominio en las oficinas catastrales correspondientes o bien, se podrá exhibir constancia de no adeudo de Impuesto Predial, siempre y cuando el inmueble se encuentre al corriente dentro del plazo señalado.

El personal de la dependencia encargada de las Finanzas Públicas no recibirá las declaraciones y demás documentos cuando no cumplan los requisitos señalados en el presente artículo y en el artículo anterior de este Ordenamiento.

El Notario que retenga el Impuesto Sobre Traslado de Dominio en su carácter de auxiliar del Fisco Municipal, deberá proporcionar al contribuyente que efectúe la operación correspondiente, la información relativa a la determinación de dicho cálculo y deberá expedir comprobante fiscal de retención en el que conste la operación, el cálculo del Impuesto y las disposiciones legales correspondientes, documento que podrá ser requerido por la autoridad Fiscal Municipal competente, para asegurar el cabal cumplimiento de la retención de dicho tributo.

Los Notarios Públicos estarán obligados, en su caso cuando así se le requiera por parte de la autoridad Fiscal Municipal competente a presentar la liquidación y el comprobante de cobro relativo a la retención del Impuesto sobre Traslado de Dominio de la operación que haya pasado ante su fe, cuando presenten la declaración o aviso del entero de dicho Impuesto, ante la dependencia encargada de las Finanzas Públicas Municipales.

La autoridad Fiscal Municipal competente, podrá verificar la determinación y pago del Impuesto sobre Traslado de Dominio realizado por el sujeto de este Impuesto, con el fin de comprobar el completo y efectivo cumplimiento de las obligaciones fiscales a su cargo, lo anterior hasta por el tiempo de un año después de que se haya llevado a cabo el pago del Impuesto Sobre Traslado de Dominio.

Cuando derivado de la revisión llevada a cabo por parte de la dependencia encargada de las finanzas respecto a los trámites presentados, resulte la falta de cualquier documento o instrumento, o diferencia en pago que sea indispensable para su empadronamiento, éstos se deberán de subsanar en un plazo de diez días hábiles contados a partir de la fecha de la devolución de la documentación, con el fin de integrar debidamente el expediente fiscal del trámite de que se trate. El incumplimiento a lo dispuesto en el presente artículo será sancionado conforme a lo dispuesto por la legislación fiscal aplicable.

Ingreso anual estimado por este artículo \$18,107,214.00

Artículo 16. El Impuesto sobre Fraccionamientos, Condominios, Fusión, Subdivisión y Relotificación de Predios, se causará y pagará de la siguiente forma:

- I. El Impuesto sobre la realización de Fraccionamientos o Condominios, se causará y pagará de acuerdo a lo siguiente:

Es objeto de este Impuesto la realización de Fraccionamientos o Condominios, en los términos del Código Urbano del Estado de Querétaro y demás disposiciones legales aplicables.

Son sujetos de este Impuesto las personas que efectúen fraccionamientos o condominios, conforme las disposiciones establecidas en el Código Urbano del Estado de Querétaro.

El Impuesto se causará por metro cuadrado de la superficie vendible, según el tipo de fraccionamiento o condominio, de acuerdo con la siguiente tarifa:

IMPUESTO SOBRE FRACCIONAMIENTOS O CONDOMINIOS		UMA POR M2
Urbanos		
a) Residencial		0.44
b) Medio		0.25
c) Popular		0.12
d) Institucionales (Obras de Instituciones de Gobierno Federal, Estatal y Municipal)		0.00
Campestre		
a) Campestre		0.19
Industrial		
a) Industrial		0.44
Comercial		
a) Comercial		0.56
b) Mixto		0.56

Se entiende que se está obligado al pago este Impuesto, al momento de la autorización del fraccionamiento o condominio por la autoridad municipal competente.

El pago por el presente concepto se realizará dentro de los quince días posteriores a la autorización emitida por la autoridad municipal competente.

No podrá surtir sus efectos jurídicos y materiales, el hecho generador de este Impuesto sobre el bien inmueble correspondiente, hasta en tanto no se realice o se acredite haber realizado el pago por el concepto causado.

Ingreso anual estimado por esta fracción \$500,000.00

- II. El Impuesto por Fusión se causará y pagará de acuerdo a lo siguiente:

Es objeto de este Impuesto la realización de fusiones, en los términos del Código Urbano del Estado de Querétaro y demás disposiciones legales aplicables.

Son sujetos de este Impuesto las personas que efectúen fusiones de predios, conforme las disposiciones establecidas en el Código Urbano del Estado de Querétaro.

En la fusión de predios, el Impuesto se calculará sobre el valor de la fracción o predio fusionado, objeto de la modificación del inmueble, determinado por avalúo fiscal practicado por perito valuador autorizado por el Poder Ejecutivo del Estado de Querétaro, mismo que será presentado por el particular.

Para el caso de las fusiones, se entiende que se está obligado al pago de este Impuesto, una vez obtenida la autorización correspondiente.

El pago por el presente concepto se realizará dentro de los quince días posteriores a la autorización emitida por la autoridad municipal competente.

En la fusión, el Impuesto se calculará aplicando al valor determinado por el avalúo fiscal, el equivalente al cincuenta por ciento de la suma de la cuota fija y del resultado de la aplicación de la tarifa sobre el excedente del límite inferior que se fije al rango correspondiente para calcular el pago del Impuesto sobre Traslado de Dominio.

No podrá surtir sus efectos jurídicos y materiales, el hecho generador de este Impuesto sobre el bien inmueble correspondiente, hasta en tanto no se realice o se acredite haber realizado el pago por el concepto causado.

Ingreso anual estimado por esta fracción \$0.00

III. El Impuesto por Subdivisión se causará y pagará de acuerdo a lo siguiente:

Es objeto de este Impuesto la realización de la subdivisión de terrenos urbanos, en los términos del Código Urbano del Estado de Querétaro y demás disposiciones legales aplicables.

Son sujetos de este Impuesto las personas que efectúen subdivisiones de terrenos urbanos, conforme las disposiciones establecidas en el Código Urbano del Estado de Querétaro.

El adquirente de un terreno urbano resultante de una subdivisión será responsable solidario del pago de dicho Impuesto.

En la subdivisión, el Impuesto se calculará sobre el valor de la fracción objeto de la subdivisión, determinado por avalúo fiscal practicado por perito valuador autorizado por el Poder Ejecutivo del Estado de Querétaro, mismo que será presentado por el particular.

Para el caso de las subdivisiones, se entiende que se está obligado al pago de este Impuesto una vez obtenida la autorización correspondiente por parte de la Autoridad Municipal Competente, para individualizar (desprender) una o varias porciones del predio de que se trate, debiendo efectuar el pago por el presente concepto dentro de los quince días posteriores a dicha autorización.

En la subdivisión, el Impuesto se calculará aplicando al valor de la fracción subdividida resultante, el equivalente al cincuenta por ciento de la suma de la cuota fija y del resultado de la aplicación de la tarifa sobre el excedente del límite inferior que se fije al rango correspondiente para calcular el pago del Impuesto sobre Traslado de Dominio.

No podrá surtir sus efectos jurídicos y materiales, el hecho generador de este Impuesto sobre el bien inmueble correspondiente, hasta en tanto no se realice o se acredite haber realizado el pago por el concepto causado.

Ingreso anual estimado por esta fracción \$418,000.00

IV. El Impuesto por Relotificación de predios se causará y pagará de acuerdo a lo siguiente:

Es objeto de este Impuesto la realización de relotificaciones, cuando de éstas surjan diversas fracciones de las que en un inicio se autorizaron, en los términos del Código Urbano del Estado de Querétaro y demás disposiciones legales aplicables.

Son sujetos de este Impuesto las personas que efectúen relotificaciones realizadas en fraccionamientos o condominios y que de ellos originen diversas fracciones a las autorizadas, conforme las disposiciones establecidas en el Código Urbano del Estado de Querétaro.

Este Impuesto se calculará sobre el valor de la superficie del bien inmueble objeto de la relotificación, determinado por avalúo fiscal practicado por perito valuador autorizado por el Poder Ejecutivo del Estado de Querétaro, mismo que será presentado por el particular.

Para el caso de la relotificación de predios, se entiende que se está obligado al pago de este Impuesto, una vez obtenida la autorización para la relotificación del predio correspondiente, debiendo efectuar el pago por el presente concepto, dentro de los quince días posteriores a dicha autorización.

El presente Impuesto, se calculará aplicando al valor de la superficie objeto de la relotificación, el equivalente al 50% de la suma de la cuota fija y del resultado de la aplicación de la tarifa sobre el excedente del límite inferior, que se fije al rango correspondiente para calcular el pago del Impuesto Sobre Traslado de Dominio.

El Impuesto por Relotificación, causará y pagará por el monto equivalente a 0.21 UMAS por metro cuadrado de cada lote que a través de la autorización de Relotificación haya modificado su superficie, uso, destino, altura, número de viviendas, número de unidades privativas, restricciones, medidas, colindancias, y cualquier otra especificación que en la autorización previa de lotificación no haya sido contemplada y autorizada.

No podrá surtir sus efectos jurídicos y materiales el hecho generador de este Impuesto sobre el bien inmueble correspondiente, hasta en tanto no se realice o se acredite haber realizado el pago por el concepto causado.

Ingreso anual estimado por esta fracción \$0.00

Ingreso anual estimado por este artículo \$918,000.00

Artículo 17. El Impuesto Sobre el Incremento del Valor de los Bienes Inmuebles, se causará y pagará de la siguiente forma:

El objeto de este Impuesto es el enriquecimiento en el patrimonio del contribuyente por el incremento de valor catastral que experimenten los bienes inmuebles, constituidos por el suelo o el suelo y las construcciones adheridas a él.

Es sujeto pasivo del Impuesto la persona física o moral propietaria y/o poseedor del bien inmueble que sufre el incremento en su valor catastral.

La base gravable de este Impuesto, será el excedente del valor que resulte entre el último valor catastral registrado y el valor catastral actualizado de los bienes inmuebles.

Se entiende que se está obligado al pago de este Impuesto cuando derivado del cambio de uso de suelo y/o cambio de clasificación que sufra el predio objeto del tributo, se dé origen al incremento de su valor catastral.

El pago de este Impuesto deberá realizarse dentro de los quince días siguientes a la constitución de las siguientes hipótesis legales:

- a) Cuando se notifique al particular del incremento en el valor catastral del inmueble de su propiedad y/o posesión, derivado del cambio de uso de suelo del predio objeto del presente Impuesto.
- b) Cuando se notifique al particular del incremento en el valor catastral del inmueble de su propiedad y/o posesión, derivado del cambio de clasificación que sufra el predio objeto del tributo, con motivo de un cambio de uso de suelo.

El presente Impuesto se determinará aplicando a la base gravable, una tasa del 2%.

Ingreso anual estimado por este artículo \$0.00

Artículo 18. El Impuesto sobre el Uso de Inmuebles destinados a la Prestación de Servicios de Hospedaje, se determinará, causará y pagará conforme a lo siguiente:

Es objeto de este Impuesto, el uso de la propiedad inmobiliaria destinada para la prestación de servicios de hospedaje.

Quedan comprendidos los servicios de forma enunciativa y no limitativa, los prestados por: hoteles, hostales, moteles, campamentos, paraderos de casas rodantes, tiempo compartido e inmuebles destinados a uso habitacional.

Se constituye como sujeto pasivo de este Impuesto, el usuario del servicio de hospedaje que se preste dentro de los bienes inmuebles ubicados dentro de la circunscripción territorial del Municipio de Pedro Escobedo, Qro.

La base gravable de este Impuesto será el monto total del pago efectuado por el concepto de la prestación de servicios de hospedaje, por parte del sujeto pasivo y se causará en el momento en que se realicen dichos servicios, aun cuando el pago de dicho servicio se pacte a plazo o a crédito.

El impuesto a pagar será el que resulte de aplicar la tasa del 1%, sobre la base gravable.

Para efectos del pago del presente Impuesto, el propietario y/o administrador y/o prestador de servicios de hospedaje, se constituye como auxiliar del fisco y retenedor del tributo.

El sujeto pasivo deberá de realizar el pago por el presente concepto, al propietario y/o administrador y/o prestador de servicios de hospedaje, en su carácter de auxiliar del fisco, al momento de cubrir el pago correspondiente por los servicios de hospedaje contratados.

El retenedor del Impuesto, deberá enterar a la dependencia encargada de las Finanzas Públicas del Municipio de Pedro Escobedo, Qro. el tributo retenido de forma mensual, mediante declaración, a más tardar dentro de los quince días posteriores al mes saliente.

Las declaraciones se presentarán en los medios electrónicos y/o en las formas aprobadas por la dependencia encargada de las Finanzas Públicas.

Para efectos del presente Impuesto, se constituye, el auxiliar del fisco, como responsable solidario, en caso de falta de cobro por el presente concepto.

Cuando no se pague el Impuesto en la fecha establecida, el monto de la misma se actualizará desde el mes en que debió hacerse el pago y hasta que el mismo se efectúe, de conformidad con la normatividad aplicable.

Para la obtención de la Placa de Empadronamiento Municipal de Funcionamiento, en sus modalidades de apertura y/o renovación, los sujetos obligados en llevar a cabo la retención de referencia, deberán estar al corriente del pago del impuesto previsto en el presente artículo, al momento de la solicitud.

En caso de incumplimiento de pago por parte de los retenedores durante el presente ejercicio fiscal, dará lugar a la suspensión o a la revocación según corresponda; de la Placa de Empadronamiento Municipal de Funcionamiento de dicho establecimiento, por parte de la dependencia municipal competente en el ámbito de sus atribuciones, facultades y procedimientos establecidos.

Ingreso anual estimado por este artículo \$0.00

Artículo 19. Cuando no se cubran las contribuciones a cargo del Fisco Municipal y no se paguen en la fecha establecida en las disposiciones fiscales, el monto de las mismas se actualizará desde el mes en que se debió hacer el pago y hasta que el mismo se efectúe, determinándose su cálculo a lo dispuesto en el Código Fiscal del Estado de Querétaro.

Las cantidades actualizadas conservan la naturaleza jurídica que tenían antes de la actualización.

La falta de pago de un crédito fiscal en la fecha o plazo fijado determinará que el crédito sea exigible a través del procedimiento administrativo de ejecución, constituyéndose como accesorios de la contribución y participando de su naturaleza los recargos, sanciones, los gastos de ejecución y la indemnización.

Ingreso anual estimado por este artículo \$5,473,298.00

Artículo 20. Sobre los diferentes Impuestos y Derechos previstos en Leyes de Ingresos de ejercicios anteriores al 2017, se causará y pagará el Impuesto para Educación y Obras Públicas Municipales, a razón de una cantidad equivalente al 25% sobre su base gravable, el entero de este Impuesto se hará en el momento en que sean cubiertos dichos Impuestos y Derechos.

Para los Impuestos y Derechos generados en los ejercicios fiscales 2017, 2018, 2019, 2020, 2021, 2022 y 2023 no se causará el Impuesto para Educación y Obras Públicas Municipales.

Ingreso anual estimado por este artículo \$576,000.00

Artículo 21. Por los Impuestos no comprendidos en los artículos de la Ley de Ingresos causados en ejercicios fiscales anteriores pendientes de liquidación o pago.

Ingreso anual estimado por este artículo \$8,075,040.00

Sección Segunda Contribuciones de Mejoras

Artículo 22. Las Contribuciones de Mejoras por obras públicas, se causarán y pagarán:

- I. Conforme a lo establecido en los convenios celebrados por este Municipio.

Ingreso anual estimado por esta fracción \$0.00

- II. Por el estudio y dictamen de impacto vial para los desarrollos inmobiliarios, causarán y pagarán en los términos que para tales efectos señale la dependencia encargada de la Seguridad Pública, Policía y Tránsito Municipal.

Ingreso anual estimado por esta fracción \$0.00

Ingreso anual estimado por este artículo \$0.00

Artículo 23. Las Contribuciones de Mejoras no comprendidas en las fracciones de la Ley de Ingresos causados en ejercicios fiscales anteriores pendientes de liquidación o pago.

Ingreso anual estimado por este artículo \$0.00

Sección Tercera Derechos

Artículo 24. Por el uso, goce, aprovechamiento o explotación de bienes del dominio público, causará y pagará:

- I. Acceso a unidades deportivas, parques recreativos, parques culturales, zonas arqueológicas, museos, casas de la cultura y/o centros sociales causará y pagará diariamente por cada uno: 0.00 UMA.

Ingreso anual estimado por esta fracción \$0.00

- II. Explotación de bienes muebles e inmuebles se causará y pagará:

1. Auditorio "Herlinda García", por evento se pagará de 58.56 a 205.47 UMA.

Ingreso anual estimado por este rubro \$0.00

2. Plaza de Toros "Carlos Arruza" por evento se pagará de 81.25 a 308.22 UMA.

Ingreso anual estimado por este rubro 0.00

3. Centro ferial, por evento se pagará de 68.75 a 433.22 UMA.

Ingreso anual estimado por este rubro \$164,560.00

4. Auditorio de la Unidad Deportiva La Lira, por evento se pagará de 58.56 a 205.47 UMA.

Ingreso anual estimado por este rubro \$0.00

Ingreso anual estimado por esta fracción \$164,560.00

- III. Por el uso, goce o aprovechamientos de los siguientes bienes del Municipio para la realización de eventos de cualquier tipo se causará y pagará:

1. Cancha de fútbol, ubicadas en las unidades deportivas municipales pagarán de 2.33 a 17.12 UMA.

Cuando las organizaciones deportivas con domicilio fiscal en el Municipio de Pedro Escobedo, Qro., efectúen torneos y soliciten las canchas de fútbol soccer para el desarrollo de su torneo, se causará y pagará de 2.33 a 9.37 UMA.

Ingreso anual estimado por este rubro \$0.00

2. Espacios ocupados para llevar cursos de verano organizado por la Dirección del Deporte o bien por particulares, o cualquier otra dependencia municipal, se pagará 1.56 a 77.98 UMA.

Ingreso anual estimado por este rubro \$0.00

3. Espacios al aire libre ocupados por particulares para actividades de renta de juegos inflables, bicicletas, patines, carritos mecánicos, carritos eléctricos, juegos tragamonedas, trampolines, pintura en madera o pellón, pintado de rostros a niños, pintura en caballete, venta de bebidas refrescantes, venta de raspados y otras, pagarán mensualmente por cada actividad de 1.87 a 233.95 UMA.

Ingreso anual estimado por este rubro \$0.00

Ingreso anual estimado por esta fracción \$0.00

- IV. Por el uso de la vía pública para el ejercicio del comercio ambulante, puestos fijos y semifijos y así como para la venta de artículos en la vía pública, causará y pagará:

CONCEPTO	UMA
Con venta de cualquier clase de artículos, por metro lineal en tianguis, por día.	De 0.09 a 0.33
Con venta de cualquier clase de artículo, por metro lineal, por día.	De 0.09 a 0.33
Con uso de vehículos de motor, vendedores de cualquier clase de artículo, por mes.	De 3.25 a 6.51
Con uso de casetas metálicas y puestos fijos, por mes.	De 3.25 a 6.51
Vendedores semifijos, de cualquier clase de artículo, mensual.	De 3.25 a 6.51
Uso temporal de la vía pública con stand de publicidad o información se pagará por M2 por día.	De 0.83 a 2.04
Uso temporal de la vía pública para venta de artículos, bienes y servicios de exhibición se pagará por M2 por día	De 0.19 a 0.83
Cobro por el uso de piso en festividades, fiestas patronales y ferias para la venta de cualquier clase de artículo, por metro lineal, por día.	De 0.18 a 3.25
Cobro en festividades a vendedores ocasionales de cualquier clase de artículo, que no tenga asignado un lugar fijo en dicha festividad, y que expendan sus productos caminando u ocupen menos de un metro lineal de frente, pagarán diario.	De 0.09 a 3.25
Cobro de piso para los juegos mecánicos y puestos de feria, que se instalan en la vía pública con motivo de las festividades, por metro lineal o diámetro por día.	De 0.09 a 3.25
Expendios con venta o alquiler exclusivamente de libros, periódicos y revistas, por año.	1.56
Aseadores de calzado, por año.	1.56

Ingreso anual estimado por esta fracción \$85,360.00

- V. Por la guarda de los animales que transiten en vía pública sin vigilancia de sus dueños causarán y pagarán diariamente, el equivalente a: 0.00 UMA por cada uno de ellos.

Deberá sumarse a la tarifa anterior el costo relativo a los fletes, forrajes y otros conceptos que la autoridad determine.

Ingreso anual estimado por esta fracción \$0.00

- VI. Por la guarda de todos aquellos bienes entregados a la autoridad o recogidos de la vía pública por extravío, falta de permiso o por estar ubicados inadecuadamente, se causarán y pagarán: 0.00 UMA; después de quince días serán adjudicados al patrimonio del Municipio, previa publicación en estrados.

Ingreso anual estimado por esta fracción \$0.00

- VII. Por el uso de la vía pública como estacionamiento público municipal, se causará y pagará:

1. Por el servicio de pensión nocturna de 20:00 hrs. a 7:00 hrs., por mes se pagará: 0.00 UMA.

Ingreso anual estimado por este rubro \$0.00

2. Por el servicio de estacionamiento de las 7:00 hrs. a 20:00 hrs. se pagará:

- a) Por la primera hora: 0.00 UMA.

Ingreso anual estimado por este inciso \$0.00

- b) Por las siguientes horas o fracción equivalente: 0.00 UMA

Ingreso anual estimado por este inciso \$0.00

Ingreso anual estimado por este rubro \$0.00

Ingreso anual estimado por esta fracción \$0.00

- VIII. Por poner andamios, tapiales, materiales para la construcción y similares, que de alguna manera sean obstáculo para el libre tránsito en la vía pública, se causará y pagará:

CONCEPTO	UMA
1. Por día	1.14
2. Por M2	0.11

Ingreso anual estimado por esta fracción \$0.00

- IX. Por el uso de toldos en la vía pública y ocupación de la misma, generalmente para utilizarse como extensiones de áreas comerciales, previa autorización de la Coordinación de Comercio, se causará y pagará por M2, anualmente, de acuerdo a la siguiente tabla:

SUPERFICIE EN M2	UMA
De 0.01 a 5.00	11.71
De 5.01 a 10.00	23.43
De 10.01 a 20.00	35.14
De 20.01 a 30.00	46.85
De 30.01 o más	122.99

Ingreso anual estimado por esta fracción \$0.00

Ingreso anual estimado por este artículo \$249,920.00

Artículo 25. Por los servicios prestados relacionados con la obtención y revalidación de Licencia Municipal de Funcionamiento, para los establecimientos mercantiles o industriales o de cualquier índole que operen, así como los que practiquen cualquier actividad para cuyo ejercicio la Ley exija la licencia correspondiente, se causará y pagará:

- I. Visita de verificación o inspección, por la autoridad competente, causará y pagará: 0.00 UMA.

Ingreso anual estimado por esta fracción \$0.00

- II. Por el empadronamiento del causante, se causará y pagará:

CLASIFICACIÓN	UMA
Agricultura, ganadería, aprovechamiento forestal, pesca y caza.	De 6.50 a 64.96
Artesanías.	De 8.11 a 97.45
Construcción.	De 48.73 a 389.78
Industrias manufactureras.	De 11.87 a 568.45
Transportes, correos y almacenamientos.	De 8.11 a 97.45
Servicios inmobiliarios y de alquiler de bienes muebles e intangibles.	De 8.11 a 97.45
Alquiler sin intermediación de salones para fiestas y convenciones.	De 8.11 a 24.37
Auto lavados.	De 21.10 a 97.45
Servicios de esparcimiento cultural y deportivo y otros servicios recreativos.	De 6.50 a 16.26
Baños o regaderas públicas.	De 51.98 a 243.64
Bodegas de almacenamiento de granos, semillas y diversos.	De 12.98 a 24.40
Cajero automático por unidad.	16.26
Centro de rehabilitación.	De 21.10 a 113.70
Empresas de elaboración y comercialización de pan y derivados.	De 27.60 a 97.45
Empresas recuperadoras de desechos en general.	De 8.11 a 16.27
Fonda, lonchería, cenaduría, taquería, cafetería.	De 9.92 a 389.80
Gasolinera y estación de carburación.	De 97.45 a 568.45
Instituciones financieras de crédito y seguros.	De 48.73 a 97.45
Dirección de corporativos y empresas.	De 9.75 a 24.38

Peluquería y estéticas.	De 26.48 a 81.22
Servicio de alojamiento temporal.	De 61.73 a 162.41
Servicio de alojamiento temporal con preparación de alimentos y bebidas.	De 42.24 a 129.93
Servicios de Cable para T.V.	De 73.08 a 146.19
Servicios de Cable para T.V., telefonía, internet.	De 16.26 a 138.04
Servicios de espectáculos y otros servicios recreativos.	De 73.08 a 162.41
Servicios de salud (consultorio con especialidades).	De 29.93 a 292.34
Servicios de salud (consultorio con especialidades, laboratorio y rayos X).	De 24.38 a 173.74
Servicios de salud (consultorio médico).	De 29.25 a 89.34
Servicios de venta y renta de mobiliario.	De 16.26 a 243.64
Servicios educativos particulares.	De 16.26 a 149.38
Servicios profesionales, científicos y técnicos.	De 8.11 a 934.43
Otros servicios excepto actividades de Gobierno.	De 6.50 a 64.97
Por el permiso provisional para funcionamiento, por periodo de hasta 90 días naturales, para comercio básico, autorizado bajo los lineamientos de la Dirección de Desarrollo Económico, por mes.	De 2.60 a 12.20

1. Por el empadronamiento o su refrendo, respecto de las personas que realicen actividades de toda clase de giros comerciales (mercantiles, industriales, de servicios o de cualquier índole), sin venta de bebidas alcohólicas, para cuyo ejercicio las disposiciones legales y administrativas exijan la licencia correspondiente en los supuestos siguientes se causará y pagará:

GIRO	CLASIFICACIÓN	UMA
Miscelánea	Pequeña, local 4x4 mts.	De 8.11 a 16.26
	Mediana, local hasta 8x10 mts. o equivalente	De 22.75 a 40.60
	Grande, local mayor a 8x10 mts. o equivalente	De 32.49 a 205.36
Todo tipo de comercio	Pequeño, local 4x4 mts.	De 7.70 a 32.49
	Mediano, local hasta 8x10 mts. o equivalente	De 32.49 a 129.93
	Grande, local mayor a 8x10 mts. o equivalente	De 81.23 a 256.71
Comercio o Empresa	De 1 hasta 40 trabajadores	De 48.74 a 600.43

Ingreso anual estimado por este rubro \$3,039,931.00

2. El costo de la placa, resello o modificación del empadronamiento municipal de funcionamiento, por las actividades sin venta de bebidas alcohólicas, señaladas en la Ley de Hacienda de los Municipios del Estado de Querétaro, pagará anualmente:

CONCEPTO	UMA
Por placa provisional	1.30
Por modificación	2.60
Por reposición de placa	2.75
Modificación de placa con giro de venta de alcoholes	16.26

Para el empadronamiento o refrendo de establecimientos mercantiles, industriales o de cualquier índole que operen, así como los que practiquen cualquier actividad para cuyo ejercicio la Ley exija la licencia, deberán de estar al corriente en sus obligaciones fiscales establecidas por las leyes, convenios de colaboración, acuerdos y decretos en materia fiscal dentro del ejercicio fiscal 2023 y ejercicios fiscales anteriores, señalando en forma enunciativa mas no limitativa el visto bueno de Protección Civil Municipal, dictamen de uso de suelo, factibilidad de giro, Impuesto Predial y multas Federales no Fiscales impuestas por autoridades administrativas a que tenga derecho el Municipio de Pedro Escobedo, Qro., cumpliendo con todos los requisitos que cada Secretaría, Dirección o dependencia municipal exija de acuerdo a las disposiciones legales que en su caso se señalen.

Ingreso anual estimado por este rubro \$101,221.00

3. El costo de placa de empadronamiento municipal para establecimiento con venta de bebidas alcohólicas, de acuerdo a la clasificación contenida en la Ley sobre Bebidas Alcohólicas del Estado de Querétaro, se pagará anualmente:

AUTORIZACIÓN	GIRO	UMA
Pulque	Pulquería	De 16.26 a 22.75
Pulque y cerveza	Pulquería	De 22.75 a 113.70
Cerveza	Salón de eventos	De 24.38 a 48.74
	Restaurante	De 64.96 a 129.93
	Depósito de cerveza y/o bodega de distribución	De 113.70 a 324.83
Cerveza, vinos de mesa y vinos	Salón de eventos	De 16.26 a 32.49
	Cantina	De 129.93 a 324.83
	Discoteca	De 64.96 a 129.93
	Bar	De 81.23 a 162.41
	Restaurante	De 81.23 a 162.41
	Miscelánea y similares:	
	Pequeña, local 4x4 mts. o equivalente	De 30.86 a 48.74
	Mediana, local hasta 8x10 mts. o equivalente	De 45.48 a 97.45
	Grande, local mayor a 8x10 mts. o equivalente	De 113.70 a 243.64

Ingreso anual estimado por este rubro \$4,369,582.00

Ingreso anual estimado por esta fracción \$7,510,734.00

- III. Para los entretenimientos públicos permanentes, causará y pagará: 0.00 UMA.

Ingreso anual estimado por esta fracción \$0.00

Ingreso anual estimado por este artículo \$7,510,734.00

Artículo 26. Por los servicios prestados por diversos conceptos relacionados con construcciones y urbanizaciones, causará y pagará:

- I. Por licencias de construcción, causará y pagará:

1. Por la autorización de licencia de construcción anual (construir, ampliar, modificar, reparar, así como renovaciones de licencia de construcción), de acuerdo al análisis físico y técnico del proyecto, se pagará por cada metro cuadrado de construcción la tarifa correspondiente a la siguiente tabla:

TABLA No. 1

USO	TIPO	NUEVA	RENOVACIÓN
		UMA POR M2	
a) Habitacional	Popular (hasta 50 M2)	0.16	0.05
	Medio (hasta 150 M2)	0.28	0.09
	Residencial (hasta 300 M2)	0.41	0.14
	Campestre (más de 300 M2)	0.55	0.18
b) Comercial y de servicios	Ligero o pequeño (hasta 50 M2)	0.60	0.20
	Mediano (hasta 100 M2)	0.80	0.50
	Grande (más de 100 M2)	1.15	0.80
c) Industrial	Estación de servicio o abasto de combustible y gas	1.15	0.80
	Ligera (textil, farmacéutica, alimenticia, muebles)	0.65	0.49
	Mediana (de bienes o equipos)	0.73	0.55
d) Actividades Extractivas	Grande o pesada (siderúrgica, metalúrgica, cementera, química, petroquímica y automovilística)	0.81	0.61
	Explotación Forestal, caza y pesca. Extracción de minerales (no metálicos y metálicos) y combustibles fósiles.	0.57	0.29
e) Agropecuario	Invernaderos baja tecnología (procesos manuales)	0.030	0.010
	Invernaderos media tecnología (semi automatizados)	0.040	0.015
	Invernaderos alta tecnología (automatizados)	0.050	0.020
	Agroindustria: alimentaria y no alimentaria. (oficinas administrativas, empacadoras, silos, centros de acopio, almacenes, cámaras frigoríficas, congeladoras)	0.65	0.49
Otro giro no especificado		0.48	0.27

Ingreso anual estimado por este rubro \$8,000,000.00

2. Por la autorización de licencia de construcción provisional (construir, ampliar, modificar, reparar, demoler, así como renovaciones), por plazo de 3 a 6 meses, de acuerdo al análisis de los requisitos solicitado por parte de la Dirección de Desarrollo Urbano y Ecología, se pagará por cada metro cuadrado de construcción la tarifa correspondiente a la siguiente tabla:

TABLA No. 1.1

USO	NUEVA	RENOVACIÓN
	UMA POR M2	
a) Habitacional hasta 100.00 M2	0.20	0.06
b) Comercial y de servicios hasta 100.00 M2	0.50	0.20

Ingreso anual estimado por este rubro \$700,202.00

3. Por Licencia de Construcción en las modalidades de:

- a) Para determinar el cobro de licencia de construcción en áreas descubiertas, provisionales, complementarias y/o urbanizables a construir se multiplicará el monto resultante de Licencia de Construcción (Tabla No. 1), según clasificación por los siguientes factores:

TABLA No. 2

CONCEPTO	FACTOR
Área cubierta de edificios principales y complementarios, por metro cuadrado.	1.00
Zonas urbanizables complementarias: Terrazas, patios, estacionamientos descubiertos o áreas sin cubierta con uso determinado complementario al autorizado. Por metro cuadrado	0.20
Área cubierta con estructura semi ligera y semifija. Por metro cuadrado	0.20

Ingreso anual estimado por este rubro \$0.00

4. Para determinar el cobro por despalmes, excavaciones y rellenos se multiplicará el monto resultante de Licencia de Construcción (Tabla No. 1 y 2), según clasificación por los siguientes factores:

TABLA No. 3

CONCEPTO	FACTOR
Para áreas cubiertas. Previa autorización de la Coordinación de Ecología, por metro cuadrado.	0.10
Para áreas descubiertas, provisionales, complementarias y/o urbanizables. Previa autorización de la Coordinación de Ecología, por metro cuadrado.	0.10
Por áreas provisionales que sean utilizados como patios de maniobras para habilitado y montaje de estructura y tubería. Previa autorización de la Coordinación de Ecología, por metro cuadrado.	0.30
Para desarrollos inmobiliarios (área vendible y urbanizable). por metro cuadrado.	0.10

Ingreso anual estimado por este rubro \$0.00

5. Para Licencia de Construcción en las modalidades de:

- a) Instalación de antena de comunicación auto soportadas, se pagará 870.96 UMA, más el costo por metro cuadrado que se señala en la tabla de licencia de construcción, aplicado en las instalaciones comerciales. En su caso de regularización se pagará 1,741.42 UMA.
Ingreso anual estimado por este inciso \$0.00
- b) Por demolición parcial o total, a solicitud del interesado, se pagará el 20% de los costos ya señalados en la tabla de licencia de construcción, de acuerdo a la clasificación que le corresponda, aplicando los mismos factores por metro lineal para los distintos tipos de muro independientes a otros elementos constructivos.
Ingreso anual estimado por este inciso \$0.00
- c) Para los casos de las construcciones en su modalidad de regularización, ya sea total o parcial, y atendiendo al avance de la obra, la dirección sancionará con una multa equivalente de 3 tantos de los derechos correspondientes a obra nueva, adicionales a lo señalado en la Ley de Ingresos vigente para el tipo de construcción. Para los casos de regularización parcial o total, por solicitud del interesado solo se cobrará lo correspondiente a la Tabla No. 1, según su clasificación.
Ingreso anual estimado por este inciso \$0.00
- d) Por obras de Instituciones de Gobierno Federal y Estatal, se pagarán: 0.00 UMA.
Ingreso anual estimado por este inciso \$0.00
- e) Para los programas de regularización de construcciones autorizados por el Ayuntamiento, se realizará el cobro de acuerdo a los lineamientos del programa.
Ingreso anual estimado por este inciso \$0.00
- f) Por demolición parcial o total, por dictamen de la Dirección de Desarrollo Urbano por condiciones de seguridad, o en el caso de que el constructor no haya respetado los lineamientos especificados en la correspondiente licencia de construcción, o por haber construido sin la licencia respectiva, se pagará 9.00 UMA, como multa y No podrá reanudar actividades hasta que no cubra lo establecido.
Ingreso anual estimado por este inciso \$0.00
- g) Para los casos que impliquen la autorización para la colocación de anuncios espectaculares en terrenos baldíos, causará y pagará 120 UMA.
Ingreso anual estimado por este inciso \$0.00
- h) Por licencia de remodelación o construcción en el interior de inmuebles hasta una superficie de 50 M2 se causará y se pagará: 2.50 UMA por M2. En caso de realizar ampliación, deberá tramitar su Licencia de Construcción como obra nueva de la superficie a ampliar.
Ingreso anual estimado por este inciso \$0.00
- i) Por licencia de remodelación o construcción en el interior de inmuebles con una superficie mayor de 50 M2 se causará y se pagará: el 30 % de lo señalado en la Tabla No. 1, de acuerdo a su clasificación. En caso de realizar ampliación, deberá tramitar su Licencia de Construcción como obra nueva de la superficie a ampliar.
Ingreso anual estimado por este inciso \$0.00
- j) Por licencia de remodelación de fachada de inmuebles con una altura hasta de 3.00 metros, se causará y se pagará: 8.13 UMA
Ingreso anual estimado por este inciso \$0.00
- k) Por licencia de remodelación de fachada de inmuebles para uso comercial, de servicios o industrial con una altura mayor a 3.00 metros, se causará y se pagará: el 10 % de lo señalado en la Tabla No. 1, de acuerdo a su clasificación.
Ingreso anual estimado por este inciso \$0.00
- l) Licencia de construcción para modificación o construcción de: rampa de acceso, jardineras y banquetas. Se causará y se pagará 2.00 UMA por M2 de lo señalado en la Tabla No.1, de acuerdo a su clasificación.
Ingreso anual estimado por este inciso \$0.00

Ingreso anual estimado por este rubro \$0.00

6. Por otros conceptos de licencias de construcción se pagará:

TABLA No. 4

CONCEPTO	UMA
Por expedición de copia certificada de licencia de construcción, por hoja carta, expedida por el Ayuntamiento.	3.25
En caso de modificación o cambio de proyecto, por cambio de D.R.O. o titular, con licencia anterior autorizada vigente y los M2 de lo solicitado sean igual o menor a los autorizados.	8.13
En caso de modificación o cambio de proyecto que cuente con licencia de construcción.	8.13
Por expedición de aviso de suspensión temporal de obra.	4.88
Por copia en medios electrónicos de normas técnicas y disposiciones reglamentarias.	1.63

Ingreso anual estimado por este rubro \$0.00

7. Por Licencia de delimitaciones perimetrales del predio, ya sea muro perimetral, cerca, tapiales o similares, se causará y se pagara de acuerdo a la siguiente tabla:

TABLA No. 5

USO	UMA por metro lineal
a) Habitacional	0.30
b) Comercial y de servicios	0.35
c) Industrial	0.40
d) Agropecuario	0.32

Ingreso anual estimado por este rubro \$146,833.00

Ingreso anual estimado por esta fracción \$8,847,035.00

II. Por alineamiento, nomenclatura, número oficial y terminación de obra se causará y pagará:

1. Por concepto de alineamiento pagara por única vez en tanto no se modifique la construcción que tenga frente a la vía pública o se cambie de propietario, de acuerdo a la siguiente tabla:

Tabla No. 6

USO	TIPO	UMA/ ML
a) Habitacional	Popular (hasta 50 M2)	0.30
	Medio (hasta 150 M2)	0.45
	Residencial (hasta 300 M2)	0.55
	Campestre (más de 300 M2)	0.60
b) Comercial y de servicios	Ligero o pequeño (hasta 50 M2)	0.60
	Mediano (hasta 100 M2)	0.80
	Grande (más de 100 M2)	1.15
	Estación de servicio o abasto de combustible y gas	1.15
d) Industrial	Ligera (textil, farmacéutica, alimenticia, muebles)	1.65
	Mediana (de bienes o equipos)	1.95
	Grande o pesada (siderúrgica, metalúrgica, cementera, química, petroquímica y automovilística)	2.45
e) Actividades Extractivas	Explotación Forestal, caza y pesca. Extracción de minerales (no metálicos y metálicos) y combustibles fósiles.	2.45
j) Agropecuario	Invernaderos baja tecnología (procesos manuales)	0.20
	Invernaderos media tecnología (semi automatizados)	0.30
	Invernaderos alta tecnología (automatizados)	0.40
	Agroindustria: alimentaria y no alimentaria. (oficinas administrativas, empacadoras, silos, centros de acopio, almacenes, cámaras frigoríficas, congeladoras)	1.30
	Otro giro no especificado	1.00

- a) Independiente de permiso, licencias, derechos y servidumbres de paso, accesos carreteros, otorgados por Dependencias Estatales o Federales, se pagará lo establecido en la Tabla No. 6, de acuerdo a su clasificación.

Ingreso anual estimado por este inciso \$13,273.00

- b) Por alineamiento de antena de comunicación auto soportada, se pagará 15.00 UMA por metro lineal.

Ingreso anual estimado por este inciso \$20,000.00

- c) Obras de instituciones de Gobierno Federal y Estatal, se pagará: 0.00 UMA.

Ingreso anual estimado por este inciso \$0.00

- d) Por modificación de datos de alineamiento (cambio de propietario o modificación y/o ampliación frente a la vía pública), se causará y se pagará conforme la siguiente tabla:

Tabla No. 7

USO	UMA por metro lineal
a) Habitacional	0.30
b) Comercial y de servicios	0.50
c) Industrial	2.00
d) Agropecuario	0.75

Ingreso anual estimado por este inciso \$0.00

Ingreso anual estimado por este rubro \$33,273.00

- 2. Por nomenclatura para calles, se pagará:

- a) Por derechos de nomenclatura de calles de desarrollos inmobiliarios se pagará, 11.00 UMA.
- b) Obras de instituciones de Gobierno Federal y Estatal, se pagará: 0.00 UMA.

Ingreso anual estimado por este rubro \$0.00

- 3. Por designación de número oficial, según el tipo de construcción, se pagará:

Tabla No. 8

USO	TIPO	UMA
a) Habitacional	Popular (hasta 50 M2)	3.25
	Medio (hasta 150 M2)	4.06
	Residencial (hasta 300 M2)	8.15
	Campestre (más de 300 M2)	16.30
b) Comercial y de servicios	Ligero o pequeño (hasta 50 M2)	13.01
	Mediano (hasta 100 M2)	16.28
	Grande (más de 100 M2)	16.30
	Estación de servicio o abasto de combustible y gas	19.55
c) Industrial	Ligera (textil, farmacéutica, alimenticia, muebles)	24.41
	Mediana (de bienes o equipos)	32.55
	Grande o pesada (siderúrgica, metalúrgica, cementera, química, petroquímica y automovilística)	40.70
d) Actividades Extractivas	Explotación forestal, caza y pesca. Extracción de minerales (no metálicos y metálicos) y combustibles fósiles.	32.55
e) Agropecuario	Invernaderos baja tecnología (procesos manuales)	18.80
	Invernaderos media tecnología (semi automatizados)	
	Invernaderos alta tecnología (automatizados)	
	Agroindustria: alimentaria y no alimentaria. (oficinas administrativas, empacadoras, silos, centros de acopio, almacenes, cámaras frigoríficas, congeladoras)	18.80
f) Otro	Otro no especificado en los anteriores	18.50

a) Obras de Instituciones de Gobierno Federal y Estatal, se causarán y pagarán de acuerdo a uso: 0.00 UMA.

Ingreso anual estimado por este inciso \$0.00

b) Por designación de número oficial de antena de comunicación autosoportada, pagará: 81.97 UMA.

Ingreso anual estimado por este inciso \$0.00

c) Por designación de número oficial provisional con vigencia de un año, para trámite de Licencia de Construcción se cobrará conforme a la siguiente tabla:

Tabla No. 9

USO	UMA
a) Habitacional	3.65
b) Comercial y de servicios	15.00
c) Estación de servicio o abasto de combustible y gas	19.55
d) Industrial	33.00
e) Agropecuario	18.80

Ingreso anual estimado por este inciso \$19,848.00

d) Por oficio de rechazo de número oficial se causará y pagará:

- Habitacional: 1.60 UMA
- Comercial y Servicios 2.00 UMA

Ingreso anual estimado por este inciso \$0.00

Ingreso anual estimado por este rubro \$19,848.00

4. Actualización de certificado de número oficial por modificación de datos, se pagará de acuerdo a la siguiente tabla:

Tabla No. 10

USO	TIPO	UMA
a) Habitacional	Popular (hasta 50 M2)	2.45
	Medio (hasta 150 M2)	3.05
	Residencial (hasta 300 M2)	6.10
	Campestre (más de 300 M2)	12.20
b) Comercial y de servicios	Ligero o pequeño (hasta 50 M2)	9.80
	Mediano (hasta 100 M2)	11.00
	Grande (más de 100 M2)	12.20
	Estación de servicio o abasto de combustible y gas	14.65
c) Industrial	Ligera (textil, farmacéutica, alimenticia, muebles)	18.31
	Mediana (de bienes o equipos)	24.41
	Grande o pesada (siderúrgica, metalúrgica, cementera, química, petroquímica y automovilística)	30.51
d) Actividades Extractivas	Explotación forestal, caza y pesca. Extracción de minerales (no metálicos y metálicos) y combustibles fósiles	24.41
e) Agropecuario	Invernaderos baja tecnología (procesos manuales)	14.65
	Invernaderos media tecnología (semi automatizados)	
	Invernaderos alta tecnología (automatizados)	
	Agroindustria: alimentaria y no alimentaria. (oficinas administrativas, empacadoras, silos, centros de acopio, almacenes, cámaras frigoríficas, congeladoras)	14.65
f) Otro	Otro giro no especificado en los anteriores	14.00

Los predios que sean parte del programa de reordenamiento de números oficiales y que cuenten con certificado de número oficial, se realizará el cobro de acuerdo a los lineamientos del Programa.

Ingreso anual estimado por este rubro \$16,727.00

5. Por verificación y expedición del documento de constancia de terminación de obra se pagará en base a la siguiente tabla:

Tabla No. 11

USO	TIPO	UMA/ ML
a) Habitacional	Popular (hasta 50 M2)	3.25
	Medio (hasta 150 M2)	8.15
	Residencial (hasta 300 M2)	16.30
	Campestre (más de 300 M2)	16.30
b) Comercial y de servicios	Ligero o pequeño (hasta 50 M2)	9.76
	Mediano (hasta 100 M2)	13.00
	Grande (más de 100 M2)	16.30
	Estación de servicio o abasto de combustible y gas	19.53
c) Industrial	Ligera (textil, farmacéutica, alimenticia, muebles)	19.53
	Mediana (de bienes o equipos)	24.41
	Grande o pesada (siderúrgica, metalúrgica, cementera, química, petroquímica y automovilística)	32.55
d) Actividades Extractivas	Explotación forestal, caza y pesca. Extracción de minerales (no metálicos y metálicos) y combustibles fósiles	32.55
e) Agropecuario	Invernaderos baja tecnología (procesos manuales)	16.30
	Invernaderos media tecnología (semi automatizados)	
	Invernaderos alta tecnología (automatizados)	
	Agroindustria: alimentaria y no alimentaria. (oficinas administrativas, empacadoras, silos, centros de acopio, almacenes, cámaras frigoríficas, congeladoras)	16.30
f) Otro	Otro giro no especificado en los anteriores	17.50

- a) Por cada ingreso para revisión de proyecto de fraccionamientos y condominios, se causará y pagará: 7.00 UMA.
- b) Por revisión de proyecto arquitectónico se causará y pagará: 7.50 UMA hasta 500 M2, 10 UMA hasta 1,000 M2 y 0.01 UMA por cada M2 adicional.

Ingreso anual estimado por este rubro \$36,397.00

Ingreso anual estimado por esta fracción \$106,245.00

III. Por la fusión o subdivisión de predios, desarrollos inmobiliarios, causará y pagará:

1. Por la recepción del trámite de fusión o subdivisión en cualquier modalidad, independientemente del resultado de la misma, se pagará una cuota correspondiente a 5.0 UMA.

Ingreso anual estimado por este rubro \$213,795.00

2. Por el trámite fusión y subdivisión se pagará de acuerdo a la siguiente tabla:

Tabla No. 12

CONCEPTO	UMA X FRACCION				
	De 0 a 500 M2	De 501 a 1000 M2	De 1001 a 5000 M2	De 5001 a 10,000 M2	Mas de 10,000 M2
Fusión	15	20	30	35	40
Subdivisiones	15	20	30	35	40
Ratificación Autorización	15	15	15	15	15
Rectificación de medidas sin modificación de Fracciones	15	15	15	15	15
Cancelación	12.5	20	25	62	62
Reposición de copias	3.9	3.9	3.9	3.9	3.9

Las solicitudes que al efecto realicen dependencias federales, estatales y municipales se pagará: 0.00 UMA

Los predios que sean parte de un programa autorizado por el ayuntamiento en cuanto a subdivisiones, se realizara el cobro de acuerdo a los lineamientos del programa.

Ingreso anual estimado por este rubro \$0.00

3. Se causarán y pagarán los siguientes derechos correspondientes a autorizaciones de Desarrollos Inmobiliarios.

a) Autorizaciones de fraccionamientos se causará y pagará:

Tabla No. 13

USO	TIPO	APLICACIÓN DE LA AUTORIZACIÓN DE ESTUDIOS TÉCNICOS	VISTO BUENO AL PROYECTO DE LOTIFICACIÓN RELOTIFICACIÓN O AJUSTE DE MEDIDAS	DICTAMEN TÉCNICO PARA LA AUTORIZACIÓN DE LA LICENCIA DE EJECUCIÓN DE OBRAS DE URBANIZACIÓN	DICTAMEN TÉCNICO PARA LA RENOVACIÓN DE LA LICENCIA DE EJECUCIÓN DE OBRAS DE URBANIZACIÓN	DICTAMEN TÉCNICO PARA LA AUTORIZACIÓN DE VENTA DE LOTES O DICTAMEN TÉCNICO PARA LA AUTORIZACIÓN DE ENTREGA AL MUNICIPIO DE OBRAS DE URBANIZACIÓN
		UMA	UMA POR CADA M2			
a) Habitacional	Popular (progresiva o institucional)	19.525	0.0020	0.0022	0.0025	0.0022
	Medio	39.05	0.0018	0.0045	0.0047	0.0043
	Residencial		0.0058	0.0067	0.0071	0.0065
	Campestre		0.0078	0.0089	0.0094	0.0087
b) Comercial y de servicios	Todos los contenidos en los Planes de Desarrollo Urbano	39.05	0.0040	0.0045	0.0048	0.0043
c) Industrial	Agroindustrial	39.05	0.0040	0.0045	0.0048	0.0043
	Micro (actividades productivas)		0.0058	0.0089	0.0094	0.0088
	Pequeña o ligera		0.0058	0.0045	0.0048	0.0043
	Mediana		0.0058	0.0068	0.0071	0.0065
	Grande o pesada		0.0078	0.0089	0.0094	0.0088
d) Mixto habitacional con comercial y de servicios	Mixto habitacional Popular con comercial y de servicios	16.26	0.0015	0.0018	0.0020	0.0018
	Mixto habitacional Medio con comercial y de servicios	32.55	0.0034	0.0038	0.0040	0.0036
	Mixto habitacional Residencial con comercial y de servicios		0.0049	0.0055	0.0058	0.0054
	Mixto habitacional Campestre con comercial y de servicios		0.0065	0.0076	0.0078	0.0071
e) Mixto habitacional con microindustria	Mixto habitacional popular con microindustria	19.525	0.0020	0.0023	0.0025	0.0023
	Mixto habitacional medio con microindustria	39.05	0.0040	0.0045	0.0048	0.0043
	Mixto habitacional Residencial con microindustria		0.0058	0.0068	0.0071	0.0065
	Mixto habitacional Campestre con microindustria		0.0089	0.0089	0.0094	0.0088
f) Mixto industrial con comercial y de servicios	Agroindustrial con comercial y de servicios	2377.35	0.0065	0.0076	0.0078	0.0071
	Micro (actividades productivas) con Comercial y de servicios		0.0034	0.0038	0.0040	0.0036
	Pequeña o ligera con comercial y de servicios		0.0049	0.0056	0.0058	0.0054
	Mediana con comercial y de servicios		0.0065	0.0076	0.0078	0.0071
	Grande o pesada con comercial y de servicios		0.0083	0.0094	0.0098	0.0089

Ingreso anual estimado por este inciso \$219,040.00

b) Autorizaciones de fraccionamientos se causará y pagará:

Tabla No. 14

USO	TIPO	DICTAMEN TÉCNICO DE ANÁLISIS Y APLICACIÓN DE LA AUTORIZACIÓN DE ESTUDIOS TÉCNICOS	VISTO BUENO DEL PROYECTO DE UNIDAD CONDOMINAL Y DENOMINACIÓN MODIFICACIÓN DEL PROYECTO DE UNIDAD CONDOMINAL	DICTAMEN TÉCNICO PARA LA AUTORIZACIÓN DE LA LICENCIA DE EJECUCIÓN DE OBRAS DE URBANIZACIÓN	DECLARATORIA DE LA UNIDAD CONDOMINAL	DICTAMEN TÉCNICO PARA LA RENOVACIÓN DE LA LICENCIA DE EJECUCIÓN DE OBRAS DE URBANIZACIÓN	DICTAMEN TÉCNICO PARA AUTORIZACIÓN VENTA DE LOTES CONDOMINALES O DICTAMEN TÉCNICO PARA AUTORIZACIÓN DE ENTREGA RECEPCIÓN DE OBRAS DE URBANIZACIÓN
		UMA	UMA por cada M2				
a) Habitacional	Popular (progresiva o institucional) y Medio Residencial	23.40	0.0025	0.0025	0.0030	0.0030	0.0030
	Campestre		0.0070	0.0080	0.0090	0.0085	0.0080
			0.0095	0.0100	0.0100	0.0100	0.0100
b) Comercial y de Servicios	Todos los contenidos en los Planes de Desarrollo Urbano	46.85	0.0045	0.0055	0.0060	0.0055	0.0050
c) Industrial	Pequeña o ligera	46.85	0.0045	0.0055	0.0060	0.0055	0.0050
	Mediana		0.0070	0.0080	0.0090	0.0085	0.0080
	Grande o pesada		0.0095	0.0100	0.0100	0.0100	0.0100
d) Mixto habitacional con comercial y de servicios	Mixto habitacional popular con comercial y de servicios	401.55	0.0020	0.0020	0.0025	0.0025	0.0020
	Mixto habitacional medio con comercial y de servicios	23.40	0.0040	0.0045	0.0050	0.0050	0.0045
	Mixto habitacional residencial con comercial y de servicios		0.0060	0.0065	0.0075	0.0070	0.0065
	Mixto habitacional campestre con comercial y de servicios		0.0080	0.0090	0.0100	0.0095	0.0085
e) Mixto habitacional con microindustria	Mixto habitacional popular con microindustria	23.40	0.0045	0.0055	0.0060	0.0055	0.0050
	Mixto habitacional medio con microindustria	46.85	0.0025	0.0025	0.0030	0.0030	0.0030
	Mixto habitacional residencial con microindustria		0.0045	0.0055	0.0060	0.0055	0.0050
	Mixto habitacional campestre con microindustria		0.0070	0.0080	0.0090	0.0085	0.0080
f) Mixto industrial con comercial y de servicios	Agroindustrial con comercial y de servicios	39.05	0.0095	0.0100	0.0100	0.0100	0.0100
	Micro (actividades productivas) con comercial y de servicios		0.0080	0.0090	0.0100	0.0095	0.0085
	Pequeña o ligera con comercial y de servicios		0.0040	0.0045	0.0049	0.0047	0.0043
	Mediana con comercial y de servicios		0.0058	0.0067	0.0074	0.0071	0.0065
	Grande o pesada con comercial y de servicios		0.0078	0.0089	0.0098	0.0094	0.0087

Ingreso anual estimado por este inciso \$0.00

c) Autorizaciones de unidad condominal se causará y pagará:

Tabla No. 15

USO	TIPO	DICTAMEN TÉCNICO DE ANÁLISIS Y APLICACIÓN DE LA AUTORIZACIÓN DE ESTUDIOS TÉCNICOS	VISTO BUENO AL PROYECTO Y DENOMINACIÓN DE CONDOMINIO MODIFICACIÓN Y/O AMPLIACIÓN; CORRECCIÓN DE MEDIDAS	DICTAMEN TÉCNICO PARA LA AUTORIZACIÓN DE LA LICENCIA DE EJECUCIÓN DE OBRAS DE URBANIZACIÓN	DECLARATORIA DE RÉGIMEN DE PROPIEDAD EN CONDOMINIO	DICTAMEN TÉCNICO PARA LA RENOVACIÓN DE LA LICENCIA DE EJECUCIÓN DE OBRAS DE URBANIZACIÓN	DICTAMEN TÉCNICO PARA AUTORIZACIÓN DE VENTA DE UNIDADES PRIVATIVAS O DICTAMEN TÉCNICO PARA LA AUTORIZACIÓN DE ENTREGA RECEPCIÓN DE OBRAS DE URBANIZACIÓN
		UMA	UMA POR CADA M2				
a) Habitacional	Popular (progresiva o institucional) y medio	21.45	0.0020	0.0025	0.0025	0.0025	0.0025
	Residencial		0.0065	0.0075	0.0080	0.0080	0.0070
	Campestre		0.0085	0.0100	0.0100	0.0100	0.0095
b) Comercial de Servicios	Todos los contenidos en los Planes de Desarrollo Urb.	42.95	0.0040	0.0050	0.0055	0.0050	0.0045
c) Industrial	Pequeña o ligera	42.95	0.0040	0.0050	0.0055	0.0050	0.0045
	Mediana		0.0065	0.0075	0.0080	0.0080	0.0070
	Grande o pesada		0.0085	0.0100	0.0100	0.0100	0.0090
d) Mixto habitacional con comercial y de servicios	Mixto habitacional popular con comercial y de servicios	17.90	0.0020	0.0020	0.0020	0.0020	0.0020
	Mixto habitacional medio con comercial y de servicios	35.80	0.0035	0.0040	0.0045	0.0040	0.0040
	Mixto habitacional residencial con comercial y de servicios		0.0055	0.0060	0.0065	0.0065	0.0060
	Mixto habitacional campestre con comercial y de servicios		0.0070	0.0080	0.0090	0.0090	0.0060
e) Mixto habitacional con microindustria	Mixto habitacional popular con microindustria	21.50	0.0020	0.0025	0.0025	0.0025	0.0025
	Mixto habitacional medio con microindustria	43.00	0.0040	0.0050	0.0055	0.0050	0.0045
	Mixto habitacional residencial con microindustria		0.00648	0.00736	0.0080	0.0080	0.0070
	Mixto habitacional campestre con microindustria		0.0085	0.0100	0.0100	0.0100	0.0090
f) Mixto industrial con comercial y de servicios	Agroindustrial con comercial y de servicios	35.80	0.0070	0.0080	0.0090	0.0090	0.0080
	Micro (actividades productivas) con comercial y de servicios		0.0035	0.0040	0.0045	0.0040	0.0040
	Pequeña o ligera con comercial y de servicios		0.0055	0.0060	0.0065	0.0065	0.0060
	Mediana con comercial y de servicios		0.0070	0.0080	0.0090	0.0090	0.0080
	Grande o pesada con comercial y de servicios		0.0090	0.0100	0.0100	0.0100	0.0100

Ingreso anual estimado por este inciso \$0.00

d) Por otros conceptos relacionados con desarrollos inmobiliarios, se causará y pagará:

Tabla No. 16

CONCEPTO	UMA
Por dictamen técnico de nomenclatura y denominación de fraccionamientos y condominios	32.54
Por la revisión y autorización de publicidad de desarrollos inmobiliarios, independiente de la autorización de anuncios.	81.36
Por dictamen técnico por regularización de la autorización de publicidad de desarrollos inmobiliarios extemporáneos.	81.36
Por el dictamen técnico para la cancelación de desarrollos inmobiliarios.	81.36
Por el dictamen técnico para el cambio de nombre de desarrollos inmobiliarios.	40.70
Por dictamen técnico para la causahabencia de desarrollos inmobiliarios.	40.70
Por el dictamen técnico de avance de obras de urbanización.	40.70
Por el dictamen técnico para autorización de áreas de transmisión gratuita.	40.70
Por el dictamen técnico para otras autorizaciones relacionadas con desarrollo urbano.	50.00
Por oficio de visto bueno por parte de la Dirección de Desarrollo Urbano y Ecología, a los Estudios que les corresponda realizar a los Desarrollos Urbanos, establecidos en los Códigos y Reglamentos vigente.	50.00

Ingreso anual estimado por este inciso \$119,040.00

- e) Por revisión de proyecto para desarrollos inmobiliarios se causará y pagará: 7.26 UMA hasta 500 M2, 6.251 UMA hasta 1,000 M2 y 0.01 UMA por cada M2 adicional.

Ingreso anual estimado por este inciso \$0.00

- f) Por cada ingreso para revisión de proyecto para desarrollos inmobiliarios, se causará y pagará: 7.26 UMA.

Ingreso anual estimado por este inciso \$0.00

- g) Por supervisión de obras de urbanización en fraccionamientos y condominios se causará y pagará aplicándosele al presupuesto de la obra el 1.87%, de acuerdo con el Código Urbano del Estado de Querétaro. Previa revisión de la dirección de Planeación y Obras Públicas.

Ingreso anual estimado por este inciso \$0.00

- h) Por reposición de copias de documentos y planos se causará y pagará:

Tabla No. 17

CONCEPTO	UMA	
I. Por la expedición de copias simples de:		
a) Dictamen de uso de suelo o licencia de construcción y factibilidad de giro	3.25	
b) Plano de licencia de construcción (tamaño carta). Monocromático	4.89	
c) Plano de fusiones o subdivisiones (tamaño carta). Monocromático	4.89	
d) Plano de desarrollos inmobiliarios (tamaño carta). Monocromático	16.28	
f) Oficio o documento correspondientes a la Dirección de Desarrollo Urbano y Ecología	Por la primera hoja	3.25
	Por cada hoja subsecuente	0.10
II. Por la expedición de constancias o reposición de documentos en original:		
a) Licencia de Construcción.	4.88	
b) Dictamen de uso de suelo y factibilidad de giro.	4.88	
c) Desarrollos inmobiliarios. (Por cada trámite).	32.55	
d) Por reposición de planos en 60 x 90 cm. Monocromático.	97.63	
III. Por la reproducción de expedientes en medios electrónicos de:		
a) Desarrollos inmobiliarios.	100.00	
IV. Por otros conceptos:		
Por expedición de copias fotostáticas simples de planos de anexos técnicos específicos del área de estudio y planos base, en tamaño carta, blanco y negro, por cada 10 hojas.	0.48	
Por expedición de copias fotostáticas simples de información de planos y programas técnicos, en tamaño carta, blanco y negro por cada 10 hojas.	0.48	
Por expedición de planos de información cartográfica autorizada del Municipio en tamaño carta o doble carta, en blanco y negro.	0.53	

Ingreso anual estimado por este inciso \$0.00

Ingreso anual estimado por este rubro \$338,080.00

Ingreso anual estimado por esta fracción \$551,875.00

IV. Por servicio de apoyo técnico, se causará y pagará:

1. Por la emisión del dictamen técnico de reconocimiento de nomenclatura de vialidad, se pagará: 32.55 UMA.

Ingreso anual estimado por este rubro \$0.00

Ingreso anual estimado por esta fracción \$0.00

V. Por ruptura y reparación del pavimento de la vía pública, se causará y pagará:

- a) Por ruptura y reparación del pavimento de la vía pública para la colocación de instalaciones subterráneas en uso; Habitacional Popular y Medio, en material terracería se pagará: 2.00 UMA, en (adoquín, asfalto, concreto, empedrado, empedrado ahogado en concreto, adocreto), se cobrará en base a la tabla No.18. Multa por no reparar en tiempo y forma, por cada notificación se pagará 30 UMA. En obras municipales, estatales y/o federales menores a 3 años no se permitirá Ruptura, Modificación y/o Apertura para autorización de instalaciones subterráneas, en caso de ser necesario el solicitante tendrá que garantizar la reparación del daño a través de un monto económico mismo que será calculado por la Dirección de Planeación y Obra Pública y con previa autorización de la misma.

Ingreso anual estimado por este rubro \$35,212.00

- b) Por ruptura y reparación del pavimento de la vía pública para la colocación de Instalaciones Subterráneas en uso: habitacional residencial, campestre, comercial y de servicios, Industrial, agroindustrial y Desarrollos Inmobiliarios se pagará por M2 (metro cuadrado), (de acuerdo a la siguiente tabla, Independiente del cobro por limpieza de terreno y movimiento de tierras). Multa por no reparar en tiempo y forma, por cada notificación se pagará 600 UMA:

Tabla No. 18

CONCEPTO	UMA/M2
Adoquín	16.25
Asfalto	13.00
Concreto/concreto hidráulico	8.94
Empedrado	4.08
Empedrado ahogado en concreto	11.36
Terracería	2.43
Adocreto	4.88
Área periurbana (monte, cerros, parcelas y áreas protegidas)	3.00
Obras para infraestructura de instituciones gubernamentales estatales y federales de carácter público	0.00
Otras	De acuerdo a estudio técnico y precio vigente en el mercado, realizado por la Dirección de Obras Públicas Municipales

Ingreso anual estimado por este rubro \$39,300.00

Ingreso anual estimado por esta fracción \$74,512.00

VI. Por Informe de Uso de Suelo, dictamen de Uso de Suelo, factibilidad de giro, causará y pagará:

1. Por estudio y emisión de Informe de Uso de Suelo, independientemente del resultado del mismo se pagará 14.00 UMA.

Ingreso anual estimado por este rubro \$0.00

2. Por el estudio de factibilidad de giro y/o altura máxima permitida de construcción, expedición del dictamen de Uso de Suelo y cambio de uso de suelo se causará y pagará:

a) Por expedición de factibilidad de giro (nueva y renovación), se pagará de acuerdo a la siguiente tabla:

Tabla No. 19

USO	TIPO	NUEVA	RENOVACIÓN
		UMA	
a) Comercial y de servicios	Tipo "A": sin venta de bebidas alcohólicas con una superficie hasta 100 M2	5.00	3.00
	Tipo "B": sin venta de bebidas alcohólicas con una superficie de 100 M2 a 300 M2.	15.00	5.00
	Tipo "C": sin venta de bebidas alcohólicas con una superficie mayor de 300 M2.	55.00	27.00
	Tipo "A": con venta de bebidas alcohólicas. Establecimientos autorizados en los que la venta de bebidas alcohólicas se realiza en envase abierto o al copeo, para consumo dentro del establecimiento.	55.00	30.00
	Tipo "B": con venta de bebidas alcohólicas. Establecimientos autorizados en los que se venden bebidas alcohólicas en envase abierto y al copeo y que únicamente se puedan acompañar de alimentos para consumo dentro del establecimiento.	50.00	38.00
	Tipo "C": con venta de bebidas alcohólicas. Establecimientos autorizados en los que se expenden bebidas alcohólicas en envase cerrado con prohibición de consumir en el interior del establecimiento (depósitos de cerveza, vinaterías, tiendas de autoservicio, tiendas de conveniencia o similares)	45.00	35.00
	Tipo "D": con venta de bebidas alcohólicas. Establecimientos autorizados en los que se expenden bebidas alcohólicas en envase cerrado con prohibición de consumir en el interior del establecimiento (misceláneas, tiendas de abarrotes, venta de excedentes o similares)	20.00	14.00
b) Industrial	Estación de servicio o abasto de combustible y gas, antenas de comunicación auto soportadas.	55.00	20.00
	Ligera (textil, farmacéutica, alimenticia, muebles)	55.00	25.00
	Mediana (de bienes o equipos)	70.00	30.00
c) Actividades Extractivas	Grande o pesada (siderúrgica, metalúrgica, cementera, química, petroquímica y automovilística)	110.00	50.00
	Explotación Forestal, caza y pesca. Extracción de minerales (no metálicos y metálicos) y combustibles fósiles.	45.00	13.50
d) Agropecuario	Zona agrícola	15.00	12.50
	Invernaderos baja tecnología (procesos manuales)	25.00	12.50
	Invernaderos media tecnología (semi automatizados)	35.00	13.00
	Invernaderos alta tecnología (automatizados)	45.00	13.50
	Agroindustria (alimentaria y no alimentaria)	45.00	13.50

Cantidad a pagar por superficie excedente = 1.62 UMA x (No de M2 excedentes) entre el Factor Único

Ingreso anual estimado por este inciso \$0.00

- b) Por la expedición de dictamen de uso de suelo (nuevo y/o ampliación) hasta 100 M2, se pagará la cantidad resultante de la tarifa de la siguiente tabla. Por superficie excedente a 100 M2 (metro cuadrado), se pagará adicionalmente la cantidad que resulte de aplicar la siguiente fórmula:

Considerando como factor único para el uso y tipo correspondiente lo que indica la tabla No. 20.

La vigencia del dictamen será de acuerdo al análisis de giro y la situación en la que se encuentre el predio, esto con previo análisis de la Dirección de Desarrollo Urbano y Ecología:

Tabla No. 20

USO	TIPO	UMA (hasta de 0 a 100 M2)	Factor Único (excedente de 100 M2 de terreno)
a) Habitacional	Popular (hasta 50 M2)	6.50	150
	Medio (hasta 150 M2)	9.75	80
	Residencial (hasta 300 M2)	16.00	50
	Campestre (más de 300 M2)	19.50	40
b) Comercial y de servicios	Tipo "A": sin venta de bebidas alcohólicas con una superficie hasta 100 M2	5.00	60
	Tipo "B": sin venta de bebidas alcohólicas con una superficie de 100 M2 a 300 M2.	10.00	60
	Tipo "C": sin venta de bebidas alcohólicas con una superficie mayor de 300 M2.	15.00	50
	Tipo "A": con venta de bebidas alcohólicas. Establecimientos autorizados en los que la venta de bebidas alcohólicas se realiza en envase abierto o al coqueo, para consumo dentro del establecimiento.	25.00	50
	Tipo "B": con venta de bebidas alcohólicas. Establecimientos autorizados en los que se venden bebidas alcohólicas en envase abierto y al coqueo y que únicamente se puedan acompañar de alimentos para consumo dentro del establecimiento.	20.00	50
	Tipo "C": con venta de bebidas alcohólicas. Establecimientos autorizados en los que se expenden bebidas alcohólicas en envase cerrado con prohibición de consumir en el interior del establecimiento (depósitos de cerveza, vinaterías, tiendas de autoservicio, tiendas de conveniencia o similares).	15.00	50
	Tipo "D": con venta de bebidas alcohólicas. Establecimientos autorizados en los que se expenden bebidas alcohólicas en envase cerrado con prohibición de consumir en el interior del establecimiento (misceláneas, tiendas de abarrotes, venta de excedentes o similares).	10.00	50
c) Industrial	Estación de servicio o abasto de combustible y gas, antenas de comunicación. Auto soportadas.	100.00	20
	Ligera (textil, farmacéutica, alimenticia, muebles)	35.00	100
	Mediana (de bienes o equipos)	70.00	80
d) Actividades Extractivas	Grande o pesada (siderúrgica, metalúrgica, cementera, química, petroquímica y automovilística)	110.00	80
	Explotación Forestal, caza y pesca. Extracción de minerales (no metálicos y metálicos) y combustibles fósiles.	45.00	150
e) Agropecuario	Zona agrícola	15.00	150
	Invernaderos baja tecnología (procesos manuales)	25.00	130
	Invernaderos media tecnología (semi automatizados)	35.00	120
	Invernaderos alta tecnología (automatizados)	45.00	100
	Agroindustria: alimentaria y no alimentaria. (oficinas administrativas, empacadoras, silos, centros de acopio, almacenes, cámaras frigoríficas, congeladoras)	45.00	100

Por corrección de datos y ratificación de dictamen de uso de suelo pagará de acuerdo a la tabla No. 21.

La vigencia del dictamen será de acuerdo al análisis de giro y la situación en la que se encuentre el predio, esto con previo análisis de la Dirección de Desarrollo Urbano y Ecología:

Tabla No. 21

USO	TIPO	UMA (hasta de 0 a 100 M2)
a) Habitacional	Popular (hasta 50 M2)	13.05
	Medio (hasta 150 M2)	13.05
	Residencial (hasta 300 M2)	16.28
	Campestre (más de 300 M2)	19.54
b) Comercial y de servicios	Tipo "A": sin venta de bebidas alcohólicas con una superficie hasta 100 M2	3.00
	Tipo "B": sin venta de bebidas alcohólicas con una superficie de 100 M2 a 300 M2.	5.00
	Tipo "C": sin venta de bebidas alcohólicas con una superficie mayor de 300.00 M2.	10.00
	Tipo "A": con venta de bebidas alcohólicas. Establecimientos autorizados en los que la venta de bebidas alcohólicas se realiza en envase abierto o al copeo, para consumo dentro del establecimiento.	20.00
	Tipo "B": con venta de bebidas alcohólicas. Establecimientos autorizados en los que se venden bebidas alcohólicas en envase abierto y al copeo y que únicamente se puedan acompañar de alimentos para consumo dentro del establecimiento.	15.00
	Tipo "C": con venta de bebidas alcohólicas. Establecimientos autorizados en los que se expenden bebidas alcohólicas en envase cerrado con prohibición de consumir en el interior del establecimiento (depósitos de cerveza, vinaterías, tiendas de autoservicio, tiendas de conveniencia o similares)	10.00
	Tipo "D": con venta de bebidas alcohólicas. Establecimientos autorizados en los que se expenden bebidas alcohólicas en envase cerrado con prohibición de consumir en el interior del establecimiento (misceláneas, tiendas de abarrotes, venta de excedentes o similares)	5.00
	Estación de servicio o abasto de combustible y gas, antenas de comunicación auto soportadas.	50.00
c) Industrial	Ligera (textil, farmacéutica, alimenticia, muebles)	35.00
	Mediana (de bienes o equipos)	50.00
	Grande o pesada (siderúrgica, metalúrgica, cementera, química, petroquímica y automovilística)	65.00
d) Actividades Extractivas	Explotación Forestal, caza y pesca. Extracción de minerales (no metálicos y metálicos) y combustibles fósiles.	32.55
e) Agropecuario	Zona agrícola	10.00
	Invernaderos baja tecnología (procesos manuales)	32.54
	Invernaderos media tecnología (semi automatizados)	
	Invernaderos alta tecnología (automatizados)	32.24
Agroindustria: alimentaria y no alimentaria. (oficinas administrativas, empacadoras, silos, centros de acopio, almacenes, cámaras frigoríficas, congeladoras)		

Ingreso anual estimado por este inciso \$2,930,934.00

Ingreso anual estimado por este rubro \$2,930,934.00

3. Por la autorización de cambios de uso de suelo, causará y pagará:

a) El cobro por la recepción y análisis de la petición de cambio de uso de suelo, independientemente del resultado de la misma, al ingreso de la solicitud, causará y pagará:

SUPERFICIE EN M2 DE TERRENO	IMPORTE UMA
0 - 500	13.00
501 - 1,000	19.00
1,001 - 5,000	26.00
5,001 - 10,000	32.00
10,001 - 50,000	38.00
Más de 50,000	57.00

Ingreso anual estimado por este inciso \$0.00

- b) Autorización por cambio de uso de suelo, por los primeros 100 M2, causará y pagará:

USO	UMA
a) Habitacional	90.00
b) Comercial y de servicios	105.00
d) Industrial	112.00
e) Actividades Extractivas	112.00
j) Agropecuario	50.00

Ingreso anual estimado por este inciso \$0.00

- c) Para el cobro de los metros cuadrados excedentes de acuerdo a la superficie del predio indicada en el comprobante de propiedad y en relación a la tabla anterior, adicionalmente causará y pagará la cantidad que resulte de la aplicación de la siguiente fórmula:

$(1.80) \times (N^{\circ} \text{ de M2 Excedentes}) \div (\text{Factor Único})$, considerando:

USO	Factor único
a) Habitacional	50
b) Comercial y de servicios	30
d) Industrial	25
e) Actividades Extractivas	20
j) Agropecuario	80

Ingreso anual estimado por este inciso \$0.00

Ingreso anual estimado por este rubro \$0.00

4. Por la asignación y autorización de incremento de densidad en uso habitacional causará, y pagará:

- a) El cobro por la recepción y análisis de la petición de asignación e Incrementos de Densidad, Independientemente del resultado de la misma, al ingreso de la solicitud, causará y pagará: 45.00 UMA

Ingreso anual estimado por este inciso \$0.00

- b) Por la asignación y autorización del incremento de densidad, por los primeros 100 metros cuadrados, causará y pagará: 90.00 UMA

Ingreso anual estimado por este inciso \$0.00

- c) Para el cobro de los metros cuadrados excedentes establecidos en la tabla anterior, adicionalmente causará y pagará la cantidad que resulte de la aplicación de la siguiente fórmula:

$((1.20) \times (N^{\circ} \text{ de m}^2 \text{ Excedentes}) \div (35))$.

Ingreso anual estimado por este inciso \$0.00

- d) Por el estudio para la emisión del Dictamen de Alturas conforme a la actualización de los Programas Parciales de Desarrollo Urbano autoriza causará y pagará:

SUPERFICIE EN M2 DE TERRENO	UMA
0 - 500	60.00
501 – 1,000	72.00
1,001 - 5,000	83.00
5,001 - 10,000	94.00
10,001 - 50,000	100.00
50,001 - 100,000	115.00
Más de 100,000	125.00

Ingreso anual estimado por este inciso \$0.00

- e) Por certificación de cambio de uso de suelo se causará y pagará:

USO DE SUELO	UMA X M2
a) Habitacional	0.10
b) Comercial y de Servicios	0.12
c) Industria Ligera	0.12
d) Industria Mediana	0.14
e) Industria Pesada	0.16

Ingreso anual estimado por este inciso \$0.00

Ingreso anual estimado por este rubro \$0.00

Ingreso anual estimado por esta fracción \$2,930,934.00

VII. Por otras autorizaciones se causará y pagará:

1. Por la expedición de constancia de no afectación o reparación de espacios públicos y vialidades municipales se pagará: 3.00 UMA.

Ingreso anual estimado por este rubro \$0.00

2. Por dictamen de reparación de espacios públicos y vialidades municipales se pagará: 3.00 UMA.

Ingreso anual estimado por este rubro \$0.00

3. Por el estudio técnico de factibilidad para el uso de la vía pública o en bienes de dominio público para los conceptos previstos en el artículo 24, fracción IV de la presente Ley, anualmente causará y pagará:12.00 UMA.

Ingreso anual estimado por este rubro \$0.00

Ingreso anual estimado por esta fracción \$0.00

VIII. Por otras autorizaciones relacionadas con Desarrollo Urbano y Ecología, se causará y pagará:

RAMO	GIRO (ACTIVIDAD SIMILAR)	PAGO DE DERECHOS PARA DICTAMEN AMBIENTAL			
		DICTAMEN AMBIENTAL CONFORME A LA CLASIFICACIÓN DE LA ZONA POR TIPO DE USO DE SUELO			
		COMERCIAL Y DE SERVICIOS	HABITACIONAL MIXTO	CONSERVACIÓN AGROPECUARIA Y PROTECCIÓN AMBIENTAL	INDUSTRIAL
Alimenticio	Lonchería	1.71	1.30	1.30	7.70
	Tortillería	1.71	1.30	1.30	7.70
	Panaderías	1.71	1.30	1.30	7.70
	Cafetería	1.71	1.30	1.30	7.70
	Fuente de soda	1.71	1.30	1.30	7.70
	Cocina económica y comida rápida para llevar	1.71	1.30	1.30	7.70
	Alimentos preparados al carbón y a la leña	1.71	1.30	1.30	7.70
	Carnicerías, pollerías, marisquerías, pescaderías, cremerías, salchichonerías	2.57	1.37	2.57	8.56
	Restaurantes o similares sin venta de bebidas alcohólicas	2.57	1.37	2.57	8.56
	Restaurantes o similares con venta de bebidas alcohólicas	8.56	2.57	2.57	15.12
	Verdulería, frutería y venta de legumbres	1.71	1.30	1.30	7.70
	Servicios de comedor para empresas	5.13	5.13	5.13	5.13
	Tiendas de Abarrotes, Misceláneas, sin venta de bebidas alcohólicas	1.71	1.30	1.30	7.70
	Tiendas de Abarrotes, Misceláneas, con venta de bebidas alcohólicas	5.13	2.57	2.57	12.83
	Vinatería	7.70	5.13	5.13	12.83
Servicios Automotrices	Mecánica general	1.71	1.30	1.71	7.70
	Hojalatería y pintura	1.71	1.30	1.71	7.70
	Suspensiones	1.71	1.30	1.71	7.70
	Rectificación de motores	1.71	1.30	1.71	7.70
	Reparación de carburadores	1.71	1.30	1.71	7.70
	Clutch y frenos	1.71	1.30	1.71	7.70
	Reparación de mofles	1.71	1.30	1.71	7.70
	Mantenimiento de maquinaria pesada	1.71	1.30	1.71	7.70
	Transmisiones automáticas	1.71	1.30	1.71	0.00
	Alineación y balanceo	1.71	1.30	1.71	0.00
	Agencias automotrices y agrícolas	8.56	8.56	8.56	17.11
	Cambio de Aceite	1.71	1.30	1.71	7.70
	Refaccionarias	1.71	1.30	1.71	7.70
	Auto Lavado y Estéticas Automotrices	1.71	1.30	1.71	7.70
	Comercializador de Residuos	Comercialización de residuos sólidos (no peligrosos) y similares	4.28	1.71	1.71
Transporte de residuos sólidos no peligrosos		4.28	4.28	4.28	17.11
Bodegas de materiales peligrosos		17.11	8.56	8.56	20.54
Estaciones de transferencia de basura		17.11	8.56	17.11	20.54

Descanso y Recreativo	Hoteles y moteles	13.69	8.56	8.56	20.54
	Bares, cantinas, centros nocturnos, casinos, discotecas, cervecerías, pulquerías	13.69	8.56	8.56	20.54
	Bañeros y centros deportivos	13.69	8.56	8.56	20.54
	Salones de convenciones, salón de fiestas o eventos	5.13	2.57	2.57	13.69
	Canchas Deportivas	8.56	8.56	8.56	13.69
Servicios Personales	Estéticas peluquerías, salón de belleza, spas de manos y pies	1.71	1.30	1.30	N/A
	Baños públicos	1.71	1.30	1.30	N/A
	Escuelas particulares	5.13	2.57	2.57	N/A
	Guardería, Maternal, preescolar	5.13	2.57	2.57	N/A
	Salas de gimnasia y gimnasios	1.71	2.57	2.57	N/A
	Crematorio humano y animal	11.98	8.56	8.56	N/A
	Agencia Funerarias	8.56	5.62	5.62	N/A
	Lavandería	2.57	1.37	1.37	N/A
	Sastrerías	2.57	1.37	1.37	N/A
	Tintorería	2.57	1.37	1.37	N/A
	Hospitales y clínicas	2.57	1.37	1.37	N/A
	Laboratorios de análisis clínicos	2.57	1.37	1.37	N/A
	Consultorios médicos	2.57	1.37	1.37	N/A
	Farmacias	2.57	1.37	1.37	N/A
	Papelera, útiles escolares, de oficina y de dibujo	2.57	1.37	1.37	8.56
	Clínicas y estéticas Veterinarias	2.57	1.37	1.37	N/A
	Compraventa de calzado y ropa	2.57	1.37	1.37	N/A
	Estudio, laboratorio y servicios de fotografía	2.57	1.37	1.37	N/A
	Ferreterías y Tlapalerías	1.71	1.37	1.37	N/A
	Herrería	1.71	1.30	1.30	20.54
	Carpintería	1.30	1.30	1.30	17.11
	Maderería	1.30	1.30	1.30	17.11
	Sucursales de banco, casas de cambio, casas de empeño, cooperativas	13.69	13.69	8.56	20.54
	Materiales de construcción, electricidad, acabados para la construcción y sanitarios.	8.56	8.56	5.13	13.69
	Vidrierías, cancelerías y materiales	2.57	1.37	1.37	8.56
	Tiendas de Autoservicio	Sin venta de bebidas alcohólicas	13.69	8.56	8.56
Con venta de bebidas alcohólicas		42.78	13.69	13.69	61.62
Tiendas departamentales y centros comerciales sin venta de bebidas alcohólicas		20.54	20.54	N/A	42.78
Tiendas departamentales y centros comerciales con venta de bebidas alcohólicas		45.54	45.54	20.54	61.62
Eventos Especiales Masivos	Bailes populares, jaripeos, circos y similares	8.56	5.13	5.13	N/A

Otros	Venta de granos, semillas, forrajes y chiles	8.56	5.13	5.13	N/A
	Casa de Matanza	8.56	5.13	N/A	N/A
	Radio base o sistema de transmisión de frecuencia (cualquier tipo)	42.78	25.67	25.67	59.90
	Estación de servicios (Gasolineras)	42.78	25.67	25.67	59.90
	Estaciones de servicios de gas L.P. (Centro de carburación)	42.78	25.67	25.67	59.90
	Concreteira, Bloquera y bancos de Materiales	5.13	5.13	5.13	N/A
	Bodegas de Almacenamiento de productos o distribución	13.69	8.56	8.56	20.54
	Agroindustria (alimentaria y no alimentaria)	8.56	8.56	8.56	8.56
	Patio de maniobras y/o estacionamientos y pensiones de Automóviles y Tráiler	8.56	8.56	8.56	8.56
	Industria Ligera (textil, farmacéutica, alimenticia, muebles)	42.78	N/A	N/A	59.90
	Industria media (de bienes o equipos)	50.12	N/A	N/A	64.94
	Industria Pesada (Siderúrgica, metalúrgica, cementera, química, petroquímica y automovilística)	65.90	N/A	N/A	70.10
	Establecimientos comerciales o de servicios, en los que se emitan olores, gases o partículas sólidas o líquidas a la atmosfera, así como cualquier residuo	8.56	5.13	5.13	59.90

Ingreso anual estimado por esta fracción \$0.00

IX. Por la autorización de poda mayor y derribo se pagará por cada ejemplar conforme lo siguiente:

1. Compensación Económica por poda y derribo

Tipo	UMA		
	Características		
	Talla 1 (Árbol o arbusto de 40 cm hasta 1.30m de altura)	Talla 2 (Árbol o arbusto de 1.30 m hasta 5 m de altura)	Talla 3 (Árbol o arbusto mayor a 5 m de altura)
Popular	1.2	1.8	3.7
Medio	1.8	3.7	4.9
Fraccionamientos	2.5	4.9	9.2
Campestre	1.8	3.7	4.9
Comercial y Servicios	3.7	4.9	9.2
Industrial	9.2	18.6	27.6

Ingreso anual estimado por este rubro \$0.00

2. Compensación Física por Derribo

Categoría	Características	Compensación física (No. de árboles a plantar)
Talla 1	Árbol o arbusto de 40 cm hasta 1.3 m de altura	5
Talla 2	Árbol mayor de 1.3 m y hasta 5 m de altura	10
Talla 3	Árbol mayor a 5m a 9 m de altura	25
	Árbol mayor de 9 a 12 m de altura	30
	Árbol mayor de 12 m de altura	40

El tamaño de la vegetación a reponer va a ser determinada por la Coordinación de Ecología.

Ingreso anual estimado por este rubro \$0.00

Ingreso anual estimado por esta fracción \$0.00

- X. Por la autorización de Limpieza de Terreno (recogimiento de residuos, desenraice de pastos, maleza, escombro, desmonte y despalme, independiente del cobro de cajeo), se pagará de acuerdo a la siguiente tabla:

Tipo	UMA
Popular	5.5
Medio	12.5
Residencial	17
Campestre	17.5
Comercial e Industrial menor a 1000 m2	59.90
1000 M2 a 2 Ha	277.77
2 Ha. a 5 Ha.	444.44
5 Ha. A 10 Ha.	666.66
Mayor de 10 Ha.	888.88

Los ingresos obtenidos por la Coordinación de Ecología serán destinados a un fondo Municipal Ecológico, para la Protección Ambiental y el Desarrollo Sustentable del Municipio, dicho recurso será destinado para fomentar el desarrollo e implementar programas ambientales, en términos de las disposiciones legales aplicables.

De acuerdo a la Norma Técnica Ambiental Estatal, que establece los criterios y especificaciones técnicas que deberán cumplir las autoridades Municipales y Estatales, Dependencias Públicas, Instituciones Educativas, Organismos Públicos o Privados, Personas Físicas y Morales y demás interesados en el Estado de Querétaro, en materia de desmonte y limpieza de terrenos; derribo, poda, trasplante, y restitución de árboles y arbustos en predios urbanos y periurbanos del Estado de Querétaro.

Ingreso anual estimado por esta fracción \$0.00

- XI. Por revisión y/o Autorización de áreas verdes en fraccionamientos, condominios, unidades condominales, se pagará de acuerdo a la siguiente tabla:

Tipo de Fraccionamiento	UMA
Popular	17.50
Medio	19.90
Residencial	20.50
Campestre	19.90
Industrial	25.67
Comercial, servicios y otros no especificados	21.21

Ingreso anual estimado por esta fracción \$0.00

- XII. Por realizar limpieza sin contar con Autorización para la limpieza de terreno, por cada m2 se pagará: 0.03 UMA.

Ingreso anual estimado por esta fracción \$0.00

- XIII.** Por incumplimiento a las condicionantes establecidas en la autorización otorgada de limpieza de terreno (por cada m2) o reubicación de vegetación y derribo se pagará como multa: 100 UMA.

Ingreso anual estimado por esta fracción \$0.00

- XIV.** Independiente al pago de multa del párrafo anterior por cada ejemplar (arbusto o árbol) que no haya sobrevivido deberá reponer el mismo previa autorización de la Dirección de Desarrollo Urbano y Ecología o deberá cubrir el equivalente de 15 a 40 UMA.

Ingreso anual estimado por esta fracción \$0.00

- XV.** Por quema o derrame de residuos sólidos o líquidos, de manera clandestina al infractor "Persona física o moral" además de una multa por la misma cantidad al dueño del predio en donde se hiciera dicha práctica, se pagará 100 UMA.

Ingreso anual estimado por esta fracción \$0.00

- XVI.** Dictamen técnico por daños en áreas verdes, se pagará de acuerdo a la siguiente tabla:

Tipo	UMA
Habitacional	3
Comercial y Servicios	5
Gasolineras o Gaseras	7
Industria Ligera	7
Industria Media	10
Industria Pesada	10

Ingreso anual estimado por esta fracción \$0.00

- XVII.** Emisión de opinión técnica de estudios en materia ambiental: 10 UMA.

Tipo	UMA
Habitacional	10
Comercial y Servicios	15
Gasolineras o Gaseras	20
Industria Ligera	20
Industria Media	25
Industria Pesada	30

Ingreso anual estimado por esta fracción \$0.00

- XVIII.** Por Dictaminar que política de UGA del POEL aplica a un predio o fracción se pagará 10 UMA.

Tipo	UMA
Habitacional	10
Comercial y Servicios	15
Gasolineras o Gaseras	20
Industria Ligera	20
Industria Media	25
Industria Pesada	30

Ingreso anual estimado por esta fracción \$0.00

- XIX.** Por cada ingreso de solicitud de modificación de UGA del POEL para un predio o fracción para revisión del Comité de Ordenamiento Ecológico Local del Municipio de Querétaro se pagará: 68.46 UMA. Independiente de que la autorización sea positiva o negativa.

Ingreso anual estimado por esta fracción \$0.00

- XX.** Por autorización de modificación de Unidad de Gestión Ambiental (UGA) del Programa de Ordenamiento Ecológico Local del Municipio de Querétaro, para predios mayores a 1,000 M2, se pagará por metro cuadrado de acuerdo a la siguiente tabla:

Política de UGA de Origen	Política de UGA de Destino	UMA
Protección (PP), Restauración (PR) o Conservación (PC)	Urbana	0.31
Aprovechamiento Sustentable (PAS)		0.10

Para predios menores a 1,000 M2 se pagará el 20% de la tabla que antecede.

Ingreso anual estimado por esta fracción \$0.00

- XXI.** Por los servicios que preste el municipio a través de la dependencia encargada, se causará y pagará derechos por los siguientes conceptos:

Por la limpieza de predios baldíos se causará y pagará conforme a lo siguiente:

Si la actividad de limpieza de los predios urbanos baldíos se realizara por la dependencia encargada de la prestación de los servicios públicos municipales, a solicitud del particular o por las circunstancias de carácter público que sea necesaria su intervención cuando la superficie del predio urbano baldío sea menor a 1,500 M2.

El servicio se realizará de acuerdo a la opción que se solicite y los derechos se pagarán de acuerdo a la siguiente tabla:

CONCEPTO	UNIDAD	UMA
Por limpieza del terreno (recogimiento de residuos, desentraice de pastos, maleza y poda de árboles. Se conservará la flora endémica y árboles.	M2	0.10
Retiro de escombro, material suelto, el acarreo del material al sitio o banco de desperdicio autorizado.	M3	1.50

Los propietarios de los predios urbanos baldíos, ubicados dentro del territorio municipal, se encuentran obligados a realizar la limpieza de sus bienes inmuebles por sí, por programas que autorice el municipio, cuando sus predios presenten condiciones de inseguridad o a través de la autoridad correspondiente.

El incumplimiento a la obligación a que se refiere la presente fracción dará lugar a la imposición de las sanciones procedentes y al inicio del procedimiento administrativo correspondiente conforme a la legislación aplicable.

Ingreso anual estimado por esta fracción \$0.00

- XXII.** Por la autorización para transporte de residuos sólidos no peligrosos, se pagará: 8.125 UMA.

Ingreso anual estimado por esta fracción \$0.00

- XXIII.** Por autorizaciones de emisiones sonoras por el perifoneo se causará y pagará: Vehículos automotores que hacen uso de la vía pública con servicios de perifoneo por día por unidad móvil pagarán: 1.62 UMA por día por zona.

Ingreso anual estimado por esta fracción \$0.00

- XXIV.** Por sonidos en fuentes fijas (establecimientos comerciales, micro industriales de competencia municipal o de servicios, así como cualquier actividad promocional de servicios y productos en plazas y vías públicas y privadas, se causará y pagará:

- a) Eventos diurnos temporales de 10:00 hasta 19:00 horas, por día, por evento, se pagará: 1.62 UMA.

Ingreso anual estimado por este rubro \$0.00

- b) Eventos nocturnos temporales de 19:01 hasta 23:00 horas por día, por evento, se pagará: 6.50 UMA.

Ingreso anual estimado por este rubro \$0.00

- c) Eventos con horario mixto de 11:00 hasta 21:00 horas, temporales por día, por evento, máximo 1 día, se pagará: 10 UMA.

Ingreso anual estimado por este rubro \$0.00

Ingreso anual estimado por esta fracción \$ 0.00

Ingreso anual estimado por este artículo \$12,510,601.00

Artículo 27. Por el Servicio de Agua Potable, Alcantarillado y Saneamiento se causará y pagará:

- I. Por la prestación del Servicio de Agua Potable se pagará: 0.00 UMA.

Ingreso anual estimado por esta fracción \$0.00

- II. Por la prestación del Servicio de Alcantarillado y Saneamiento se pagará: \$0.00

Ingreso anual estimado por esta fracción \$0.00

Las tarifas para el cobro, por derechos como contraprestación del Servicio de Agua Potable, Alcantarillado y Saneamiento para los diferentes usos, serán aplicados de conformidad con lo que establece la Ley de Hacienda de los Municipios del Estado de Querétaro y en su caso la Ley que regula la prestación de los servicios de agua potable, alcantarillado y saneamiento del Estado de Querétaro.

Ingreso anual estimado por este artículo \$0.00

Artículo 28. El Derecho por la prestación del Servicio de Alumbrado Público, se causará y pagará con base a lo siguiente:

- I. El objeto de este Derecho será el Servicio de Alumbrado Público que se preste en las calles, plazas, jardines, vialidades y todos aquellos lugares de uso común, y en general, bienes inmuebles del dominio público municipal, así como el despliegue técnico que realice el Municipio para la prestación del servicio, comprenderá la instalación del alumbrado público, la ampliación de la red, el mantenimiento preventivo y correctivo de la infraestructura de luminarias, la operación del servicio, equipo y herramientas de trabajo, así como los recursos humanos utilizados.
- II. Son sujetos de este Derecho, los propietarios o poseedores de predios urbanos o rústicos, ubicados dentro de la circunscripción territorial que ocupa el Municipio de Pedro Escobedo, Qro., que reciban la prestación del servicio de Alumbrado Público.
- III. La base de este Derecho es el costo anual del servicio de Alumbrado Público erogado por el Municipio en la prestación del servicio de Alumbrado Público, actualizado, e incluirá la suma de los montos particulares que se erogaron durante el año 2022 por los conceptos a que se refiere la fracción I del presente artículo.

La actualización del citado costo se obtendrá de la siguiente forma: De la suma que resulte del total de las erogaciones efectuadas por el Municipio en 2022, por el gasto directamente involucrado con la prestación de este servicio, se actualizará mediante la aplicación de un factor que se obtendrá para el ejercicio 2023, dividiendo el Índice Nacional de Precios al Consumidor del mes de Septiembre de 2022 entre el Índice Nacional de Precios al Consumidor correspondiente al mes de Octubre de 2021. La Secretaría de Finanzas Públicas del Municipio publicará en la Gaceta Municipal (Medio de Publicación Oficial) la información de los rubros que integren el costo anual del servicio de alumbrado público, a más tardar en el mes de enero del ejercicio fiscal en curso.

- IV. La cuota mensual correspondiente por la prestación del servicio de Alumbrado Público, será la obtenida como resultado de dividir el costo anual global actualizado por el municipio en la prestación de este servicio, entre los sujetos obligados al pago del presente derecho, el resultado será dividido entre 12 (doce) y el importe que resulte de esa operación, se causará y pagará, el monto a pagar de 1 UMA.
- V. La contraprestación a que se refiere la fracción IV del presente artículo se causará mensualmente y deberá ser notificado a más tardar dentro de los quince días naturales de cada mes, en las oficinas de la Secretaría de Finanzas del Municipio.

Los ingresos que se perciban por este concepto se destinarán al pago y mantenimiento de servicio de Alumbrado Público a que se refiere la fracción I del presente artículo.

Ingreso anual estimado por este artículo \$0.00

Artículo 29. Por los servicios prestados por el Registro Civil Estatal y que en su caso sean cobrados por el Municipio, cuando este organice el registro civil, se causarán y pagarán los siguientes derechos, de acuerdo a las tarifas que se detallan a continuación:

I. Servicios ordinarios y extraordinarios incluyendo la expedición de acta:

CONCEPTO		UMA
Asentamiento de reconocimiento de hijos	En oficialía en días y horas hábiles.	2.500
	En oficialía en días y horas inhábiles.	3.281
	A domicilio en día y horas hábiles.	6.563
	A domicilio en día y horas inhábiles.	10.938
Celebración y acta de matrimonio en Oficialía	En día y hora hábil matutino	8.850
	En día y hora hábil vespertino.	11.021
	En sábado o domingo.	20.793
Celebración y acta de matrimonio a domicilio	En día y hora hábil matutino.	26.563
	En día y hora hábil vespertino	32.813
	En sábado o domingo	39.063
Celebración y acta de matrimonio colectivo en campaña, por cada pareja.		2.000
Procedimiento y acta de divorcio administrativo.		78.125
Asentamiento de actas de divorcio judicial.		5.469
Asentamiento de actas de defunción	En día hábil.	1.094
	En día inhábil.	3.281
	De recién nacido muerto.	1.094
Constancia de denuncia de nonato según artículo 325 del Código Civil del Estado de Querétaro.		0.547
Inscripción de ejecutoria que declara: incapacidad legal para administrar bienes, ausencia, presunción de muerte o tutela de incapacitados.		5.469
Rectificación de acta.		1.094
Constancia de inexistencia de acta.		2.500
Inscripción de actas levantadas en el extranjero.		5.000
Copia certificada de documentos expedidos por la Dirección Estatal del Registro Civil, por cada hoja.		1.094
De otro Estado convenido, la tarifa será independientemente de los cobros que haga la autoridad que la expide y del envío según convenio o disposición correspondiente.		3.125
Verificación y validación de documentación.		2.238
Anotación marginal y corrección administrativa.		1.563

Los actos se efectuarán previa presentación del recibo de pago que en cada caso expida la dependencia encargada de las Finanzas Públicas Municipales.

Por el traslado a domicilio para realizar el asentamiento de registro de nacimiento, se causará y pagará:

CONCEPTO	UMA
En día y horas hábiles	8.13
En día y horas inhábiles	11.38

Ingreso anual estimado por esta fracción \$489,728.00

II. Certificaciones se pagará:

CONCEPTO	UMA
Por copia certificada de cualquier acta ordinaria	1.8 A 2.0
Por copia certificada de cualquier acta urgente	2.05
Por certificación de firmas por hoja	1.025

Ingreso anual estimado por esta fracción \$1,184,083.00

Ingreso anual estimado por este artículo \$1,673,811.00

Artículo 30. Por los servicios otorgados por la autoridad encargada de la Seguridad Pública, Policía y Tránsito Municipal, se causará y pagará:

- I. Por la contratación y servicio de vigilancia, se pagará 1.62 UMA, por cada elemento de la corporación que intervenga.

Ingreso anual estimado por esta fracción \$0.00

- II. Otros Servicios se causará y pagará: 0.00 UMA.

Ingreso anual estimado por esta fracción \$0.00

- III. Por las constancias de no infracción se pagará 1.7 UMA por documentos.

Ingreso anual estimado por esta fracción \$24,600.00

Ingreso anual estimado por este artículo \$24,600.00

Artículo 31. Por los servicios que preste el Municipio a través de la dependencia encargada de los Servicios Públicos Municipales se causarán y pagarán por los siguientes conceptos:

- I. Por arreglo, conservación y mantenimiento de la vía pública se pagará, según la tarifa mensual de 8.03 a 96.50 UMA, en función de los costos, que se originen en cada caso particular.

1. Por poda y aprovechamiento de árboles, se pagará:

CONCEPTO	INSTITUCIONES EDUCATIVAS	INDUSTRIAL	COMERCIAL	HABITACIONAL
	UMA			
Poda baja de 1 a 5 mts. de altura de diferentes especies arbolarias	3.1125	6.15	5.0625	3.1125
Poda alta de 5 a 15 mts. de altura de diferentes especies arbolarias	12.1875	26.425	20.3875	12.1875
Poda mayor 15 a 20 mts. de altura de diferentes especies arbolarias	20.3875	40.675	30.525	20.3875

Se incluye en estos conceptos: maquinaria, herramienta y mano de obra

Ingreso anual estimado por este rubro \$0.00

2. Por otros servicios prestados se causará y pagará: 0.00 UMA.

Ingreso anual estimado por este rubro \$0.00

Ingreso anual estimado por esta fracción \$0.00

- II. Por arreglo de predios baldíos, por cada M2 se causará y pagará:

CONCEPTO	UMA X M2
Desmaleza en terrenos baldíos utilizando machete. Incluye: mano de obra, herramienta, carga manual, acarreo del producto a sitio autorizado y el pago por su disposición final.	0.4125
Desbrozado en terrenos baldíos utilizando desbrozadora incluye: mano de obra, herramienta, equipo, carga manual, acarreo del producto a sitio autorizado y el pago por su disposición final.	0.3375
Retiro de basura o desechos sólidos urbanos en terrenos baldíos en bolsas o diseminado sin compactar, incluye: mano de obra, herramienta, equipo; carga manual, acarreo del producto al relleno sanitario y pago por disposición final.	0.3375

Ingreso anual estimado por esta fracción \$0.00

- III. Por depositar residuos sólidos en el tiradero municipal o relleno sanitario, se causará y pagará: 8.125 UMA por tonelada y por fracción la parte proporcional.

Ingreso anual estimado por esta fracción \$150,929.00

- IV. Por recolección domiciliaria de basura no doméstica, se causará y pagará: por volumen o fracción, de acuerdo a lo siguiente:

- 1. Por recolección de basura doméstica, mensualmente, por condominio o fraccionamiento, de acuerdo a los días por semana contratados por volumen o fracción, pagará:

	CONCEPTO	UMA
El costo por volumen variará de acuerdo a los días de recolección de basura que el contratante requiera	Por día de recolección	9.79
	Por dos días de recolección	16.29
	Por tres días de recolección	20.39
	Por cuatro días de recolección	30.53
	Por cinco días de recolección	28.48
	Por seis días de recolección	32.49

Ingreso anual estimado por este rubro \$43,000.00

- 2. Por el servicio de recolección de residuos sólidos municipales a giros comerciales, tales como: hoteles, restaurantes, industrias, talleres, abarroteros, etc., que generen de 1 a 500 kilogramos diarios, se pagará de 1.625 a 103.125 UMA por volumen o fracción, y se podrá realizar este cobro de manera mensual.

Por el servicio de limpieza de tianguis se pagará una cuota por día 8.55 UMA.

Ingreso anual estimado por este rubro \$0.00

- 3. Por el servicio de recolección de residuos en general, por tonelada o fracción prestado a eventos especiales, ferias y espectáculos que se lleven a cabo en el Municipio, se pagará 2.4 UMA por cada 0.2 toneladas de residuos generada por el evento y estimado en relación al peso/volumen, como mínimo equivalente a 0.2 toneladas.

Para el cobro de la prestación del servicio el interesado deberá proporcionar fianza al Municipio, la cual será fijada por la dependencia encargada de los servicios públicos municipales en proporción a la magnitud y tipo de evento que con relación a la cantidad de residuos estimada por general, fianza sin la cual no procederá la licencia o permiso para el evento en cuestión.

Ingreso anual estimado por este rubro \$0.00

- 4. Por la recolección de residuos originados por volantes, semanarios, publicidad impresa y similares de distribución gratuita, eventual o periódica, pagará por cada ocasión el emisor de dicha publicidad por cada millar o su similar 1.96 UMA.

Ingreso anual estimado por este rubro \$0.00

- 5. Por cada retiro de publicidad impresa colocada en poster y/o lugares públicos, se pagará por cada 3 piezas 1.625 UMA.

Ingreso anual estimado por este rubro \$0.00

Ingreso anual estimado por esta fracción \$43,000.00

- V. Por otros servicios prestados por la dependencia, se pagará de acuerdo a estudio previo y tarifa concertada:

- 1. Por los servicios de vigilancia, se causará y pagará: 0.00 UMA.

Ingreso anual estimado por este rubro \$0.00

- 2. Por otros servicios, se causará y pagará:

Por las actividades que realice la dependencia encargada de los Servicios Públicos Municipales, prestadas a particulares que así lo soliciten o dadas las circunstancias de carácter público, sea necesaria su intervención. Dicha dependencia valorará y determinará la realización o no del servicio, debido a que dará preferencia a su actividad de servicio público.

CONCEPTO	UMA			
	INSTITUCIONES EDUCATIVAS	INDUSTRIAL	COMERCIAL	HABITACIONAL
Tala baja de 1 a 5 mts. de altura de diferentes especies arbolarias	3.8125	7.4125	6.0875	3.8125
Tala alta de 5 a 15 mts. de altura de diferentes especies arbolarias	14.65	31.8	24.5625	14.65
Tala mayor a 15 a 20 mts. de altura de diferentes especies arbolarias	24.5625	48.95	36.7625	24.5625
Se incluye en estos conceptos: maquinaria, herramienta y mano de obra.				

Ingreso anual estimado por este rubro \$0.00

3. Por el desazolve de alcantarillas, drenajes y fosas sépticas en propiedad particular, se pagará:

TIPO	UMA		
	DESAZOLVE FOSA SÉPTICA	DESAZOLVE DRENAJE	DESAZOLVE ALCANTARILLAS
Residencial (campestre y rustico)	29.3375	3.9875	5.9
Popular	9.9125	3.025	4.95
Urbanización progresiva	21.5125	4.275	3.025
Institucional	17.7125	2.1	4.95
Comercial, servicios y otros no especificados	29.3375	3.025	7.8

CONCEPTO	UNIDAD DE MEDIDA	UMA
Retiro de gallardetes, mantas y lonas chicas de la campaña electoral y de publicidad diversa en postes y árboles, así como su clasificación y acomodo en bodega. Incluye: materiales, mano de obra, herramienta, equipo y todo lo necesario para su correcta ejecución.	Pieza	0.19
Retiro de propaganda de campaña electoral pegada con engrudo y de publicidad diversa en postes de madera y de concreto y posterior aplicación de pintura vinílica a dos manos. Incluye: materiales, mano de obra, herramienta y todo lo necesario para su correcta ejecución.	Pieza	1.57
Retiro de propaganda de campaña electoral y de publicidad diversa pegada con engrudo en postes metálicos y posterior aplicación de pintura de esmalte a dos manos. Incluye: materiales, mano de obra, herramienta y todo lo necesario para su correcta aplicación.	Pieza	3.15
Retiro de propaganda de campaña electoral y de publicidad diversa pegada con engrudo en muros, taludes de vialidades estructura y superestructura de puentes y la posterior aplicación de pintura vinílica a dos manos. Incluye: materiales, mano de obra, herramienta, equipo (un aquatech) y todo lo necesario para su correcta aplicación.	M2	0.79
Retiro de propaganda de campaña electoral y de publicidad diversa sobre tableros de lámina colocados en puentes. Incluye: mano de obra, herramienta, y todo lo necesario para su correcta aplicación.	Pieza	1.57
Retiro de propaganda de campaña electoral y de publicidad diversa de lona o plástico, pegada o atornillada sobre anuncios espectaculares. Incluye: mano de obra, herramienta, y todo lo necesario para su correcta aplicación.	Pieza	31.31
Borrado de propaganda y de publicidad diversa con pintura vinílica en bardas y puentes vehiculares, así como en sus elementos de estructura y superestructura tales como pilas y trabes. Incluye: mano de obra, herramienta, y todo lo necesario para su correcta aplicación.	M2	0.48
Borrado de rótulos de campaña electoral y de publicidad diversa en bardas y posterior aplicación de pintura a la cal a dos manos como mínimo. Incluye: mano de obra, herramienta, y todo lo necesario para su correcta aplicación.	M2	0.15
Borrado de rótulos de campaña electoral y de publicidad diversa con pintura de esmalte sobre bardas aplicando dos manos. Incluye: mano de obra, herramienta, y todo lo necesario para su correcta aplicación.	M2	0.61

Ingreso anual estimado por este rubro \$101,403.00

4. Por las actividades que realice la dependencia como ampliación de servicios por el retiro de propaganda electoral o cualquier tipo, posterior a las elecciones o fecha del evento y a los plazos establecidos para que los propietarios de la misma, lo realicen, se pagará conforme a la siguiente tarifa:

De los servicios que presta la dependencia por los conceptos contenidos en los incisos 2), 3) y 4) de esta fracción, cuando las personas físicas o morales que acrediten su imposibilidad de pago de acuerdo a la tarifa anterior, el importe se determinará de acuerdo al estudio socioeconómico elaborado por la instancia municipal correspondiente, previa autorización del Encargado de las Finanzas Públicas.

Ingreso anual estimado por este rubro \$0.00

5. Por el suministro de agua potable en pipas se pagará:

- a) Viaje de agua potable de 6.25 a 12.50 UMA.

Ingreso anual estimado por este inciso \$0.00

- b) Viaje de agua de bordo de 5.35 a 7.48 UMA.

Ingreso anual estimado por este inciso \$0.00

Ingreso anual estimado por este rubro \$0.00

Ingreso anual estimado por esta fracción \$101,403.00

Ingreso anual estimado por este artículo \$295,332.00

Artículo 32. Por los servicios prestados por los panteones municipales, se causará y pagará por lo siguiente: Para la aplicación de las tarifas señaladas en el presente se tomarán en cuenta el domicilio del solicitante.

- I. Por los servicios de inhumación se causará y pagará:

CONCEPTO	UMA
Panteón municipal	17.98
Panteón delegacional y subdelegación	11.64
Refrendo por periodo de 3 años	24.39
Temporalidad inicial de 6 años	42.79
Refrendos de nichos y/o criptas	13.00
Refrendos de fosas verticales de 3 años	23.45

Ingreso anual estimado por esta fracción \$1,186,554.00

- II. Por los servicios de exhumación se causará y pagará:

1. En panteones municipales, se pagará:

CONCEPTO		UMA
Exhumación	En panteones municipales	11.64
	Clase única delegacional y subdelegación	11.64
	En campaña	2.05
Permiso de traslado	Dentro del Estado	8.13
	Fuera del Estado	9.75
	Traslado de restos áridos o miembros dentro del Estado	4.88
	Traslado de restos áridos o miembros fuera del Estado	6.50

Ingreso anual estimado por este rubro \$24,948.00

2. En panteones particulares se pagará:

CONCEPTO	UMA
Exhumación de cadáveres o restos áridos en campaña panteón particular.	0.00

Ingreso anual estimado por este rubro \$0.00

Ingreso anual estimado por esta fracción \$24,948.00

III. Por el servicio y/o usufructo de criptas en los panteones municipales, por cada una se cobrará y pagará:

CONCEPTO	UMA
Panteón Municipal	17.98
Panteón Delegacional	14.20
Fosas nuevas Panteón Municipal	93.45
Nicho y/o Criptas	35.00
Fosas verticales	80.13

Las criptas estarán sujetas a la temporalidad según contrato aprobado por el Ayuntamiento.

Ingreso anual estimado por esta fracción \$218,752.00

IV. Por el permiso de cremación de cadáveres humanos o restos áridos y cenizas, se causará y pagará: 0.00 UMA.

Ingreso anual estimado por esta fracción \$0.00

V. Licencia de construcción de criptas, barandales y/o lápidas en los panteones municipales, se causará y pagará: 13.01 UMA.

Ingreso anual estimado por esta fracción \$1,130.00

VI. Por los servicios funerarios municipales, se causará y pagará: 0.00 UMA.

Ingreso anual estimado por esta fracción \$0.00

Ingreso anual estimado por este artículo \$1,431,384.00

Artículo 33. Por los servicios prestados por el Rastro Municipal se causará y pagará conforme a lo siguiente:

I. Por sacrificio y procesamiento, por cabeza, se causará y pagará:

CONCEPTO	UMA
Vacuno	2.88
Porcino	2.55
Caprino	1.34
Degüello y procesamiento	1.75

Ingreso anual estimado por esta fracción \$0.00

II. Por sacrificio y procesamiento de aves, que incluyen pelado y escaldado, se causará y pagará:

CONCEPTO	UMA
Pollos y gallinas de mercado	0.09
Pollos y gallinas supermercado	0.09
Pavos mercado	0.10
Pavos supermercado	0.10
Otras aves	0.09

Ingreso anual estimado por esta fracción \$0.00

III. El sacrificio de ganado en horas extraordinarias, independientemente de los honorarios del veterinario autorizado por la Secretaría de Salud, por cabeza, se causará y pagará:

CONCEPTO	UMA
Vacunos	4.63
Porcinos	5.25
Caprinos	2.64
Aves	0.14

Ingreso anual estimado por esta fracción \$0.00

IV. Por la introducción de ganado al rastro, en horas extraordinarias por cabeza, se causará y pagará:

CONCEPTO	UMA
Vacuno	0.34
Caprino	0.15
Otros sin incluir aves	0.15

Ingreso anual estimado por esta fracción \$0.00

V. Por el uso de los servicios y utensilios con los que cuenta el rastro municipal, se causará y pagará:

CONCEPTO	UMA
Agua para lavado de vísceras y cabeza	0.051
Por cazo	0.085

Ingreso anual estimado por esta fracción \$0.00

VI. Por guarda de ganado no reclamado, por día o fracción, se causará y pagará:

CONCEPTO	UMA
Vacuno y terneras	0.38
Porcino	0.38
Caprino	0.18
Aves	0.13
Otros animales	0.13

Ingreso anual estimado por esta fracción \$0.00

VII. El uso de corraletas por actividades de compraventa, originarán los siguientes productos, sin incluir ninguna atención, se causará y pagará:

CONCEPTO	UMA
Vacuno	0.83
Porcino	0.41
Caprino	0.41
Aves	0.05
Otros animales	0.05

Ingreso anual estimado por esta fracción \$0.00

Ingreso anual estimado por este artículo \$0.00

Artículo 34. Por los servicios prestados en mercados municipales se causarán y pagarán:

I. Por la asignación de locales en los mercados municipales, según tipo de local: cerrado interior, abierto interior, cerrado exterior, abierto exterior, causará y pagará de 8.11 a 59.262 UMA.

Ingreso anual estimado por esta fracción \$0.00

II. Por las cesiones de derechos realizadas en los mercados municipales, causará y pagará:

TIPO DE LOCAL	UMA
Tianguis dominical	46.33
Locales	60.66
Formas o extensiones	17.89

Ingreso anual estimado por esta fracción \$0.00

III. Por los cambios de giros en los locales de mercados municipales, se causará y pagará: 11.375 UMA.

Ingreso anual estimado por esta fracción \$0.00

IV. Por el servicio de sanitarios en los mercados municipales causará y pagará por persona de: 0.081 UMA.

Ingreso anual estimado por esta fracción \$0.00

V. Por el uso de locales en mercados municipales causará y pagará por local la siguiente tarifa diaria: de 0.0812 a 0.312 UMA.

Ingreso anual estimado por esta fracción \$0.00

Ingreso anual estimado por este artículo \$0.00

Artículo 35. Por los servicios prestados por la Secretaría del Ayuntamiento causará y pagará:

I. Por legalización de firmas de funcionarios:

1. Por la legalización de firmas de funcionarios se pagará:

CONCEPTO	UMA
Legalización de firmas que realice el Secretario del Ayuntamiento	2.0 A 15.00
Por cada hoja adicional	1.54

Ingreso anual estimado por este rubro \$0.00

2. Por la expedición de copias certificadas de documentos de las administraciones municipales, búsquedas realizadas en el archivo municipal y certificación de inexistencia de documentos se pagará:

CONCEPTO	UMA
Copia certificada de documentos, por búsqueda de documentos y certificación de inexistencia, por hoja	2.49
Certificación de firmas por hoja	2.49

Ingreso anual estimado por este rubro \$16,786.00

Ingreso anual estimado por esta fracción \$16,786.00

II. Por reposición de documento oficial, por cada hoja se pagará: de 1.62 a 15.05 UMA.

Ingreso anual estimado por esta fracción \$0.00

III. Por expedición de credenciales de identificación, se pagará: de 1.25 a 3.93 UMA.

Ingreso anual estimado por esta fracción \$27,475.00

IV. Por expedición de constancias de residencia o de no residencia, pagará:

CONCEPTO	UMA
Constancias de residencia	De 1.25 a 3.93
Otras constancias	De 1.25 a 3.94

Ingreso anual estimado por esta fracción \$24,514.00

- V. Por la autorización de factibilidad de espectáculos públicos, pagará: 8.55 a 350.00 UMA.

Ingreso anual estimado por esta fracción \$0.00

- VI. Por la publicación en la Gaceta Municipal, se causará y pagará:

CONCEPTO	UMA
Por palabra	0.09
Por suscripción anual	11.55
Por ejemplar individual	1.56

Para efectos del pago por concepto de publicación en la Gaceta Municipal, el plazo será de 10 días hábiles contados a partir de la notificación del acuerdo correspondiente.

Ingreso anual estimado por esta fracción \$0.00

Ingreso anual estimado por este artículo \$68,775.00

- Artículo 36.** Por el servicio de Registro de Fierros Quemadores y su renovación se causará y pagará 1.62 a 2.00 UMA.

Ingreso anual estimado por este artículo \$0.00

- Artículo 37.** Por otros servicios prestados por autoridades municipales, se causará y pagará:

- I. Por los servicios otorgados por instituciones municipales a la comunidad a través de sus diversos talleres de capacitación, se causará y pagará:

CONCEPTO	UMA
Por curso semestral de cualquier materia	0.00
Por curso de verano:	0.00

Ingreso anual estimado por esta fracción \$0.00

- II. Por los servicios de mantenimiento y reparación de mobiliario urbano derivado de actos de particulares con responsabilidad para estos, se causará y pagará de acuerdo a las condiciones que establezca el área correspondiente de la administración municipal.

Ingreso anual estimado por esta fracción \$0.00

- III. Por el registro, alta y refrendo, en los diferentes padrones del Municipio, se causará y pagará:

1. Padrón de Proveedores:

CONCEPTO	UMA	
	INSCRIPCIÓN	REFRENDO
Persona física	11.125	7.70
Persona moral	14.2	10.79

Ingreso anual estimado por este rubro \$186,530.00

2. Otros padrones:

CONCEPTO	UMA
Padrón de usuarios del Rastro Municipal	De 6.51 a 13.01
Padrón de usuarios del relleno sanitario	De 6.51 a 13.01
Padrón de boxeadores y luchadores	De 6.51 a 13.01
Registro a otros padrones similares	De 6.51 a 13.01
Padrón de contratistas	33.80
Servicio a productores para labores de preparación de suelos y otros	De 3.00 a 17.00

Ingreso anual estimado por este rubro \$0.00

Ingreso anual estimado por esta fracción \$186,530.00

IV. Por los dictámenes emitidos por diversas dependencias municipales, se causará y pagará:

1. Por la emisión de capacitación, predictámenes y visto bueno de Protección Civil Municipal para la construcción y funcionamiento de giros comerciales, se pagará:

a) Por la emisión de cursos de capacitación y renta de ambulancia, solicitados a Protección Civil Municipal, se pagará:

CONCEPTO	UMA
Capacitación y asesoría de Protección Civil	De 2.03 a 81.22
Servicios de ambulancia por hora por evento	6.62

Ingreso anual estimado por este inciso \$0.00

b) Por el Visto Bueno emitido por Protección Civil Municipal, se pagará:

TIPO DE ACTIVIDAD	CONCEPTOS	UMA
Actividades no lucrativas	Por evento	1.58
Eventos y espectáculos masivos	De 1 a 100 personas	4.71
	De 101 a 500 personas	9.40
	De 501 hasta 1000 personas	15.64
	De 1001 personas en adelante	23.45
Juegos mecánicos	De 1 a 5 juegos	7.85
	De 6 a 10 juegos	16.82
	11 en adelante	23.45
Juegos pirotécnicos	Por evento	23.78
Círcos y Ferias	Hasta 1000 Personas	6 a 7

Ingreso anual estimado por este inciso \$75,514.00

c) Por Opinión Técnica emitida por Protección Civil Municipal, se pagará:

OPINIÓN TÉCNICA	UMA SEGÚN GRADO DE RIESGO		
	BAJO	MEDIO	ALTO
De 1 hasta 299 M2 de construcción	4.88	9.74	14.61
De 300 hasta 1000 M2 de construcción	19.49	24.38	29.25
De 1001 en adelante	34.11	38.99	43.86
Para seguros de viviendas	8.13	11.36	24.38
De 1 hasta 299 M2 en baldío	9.0	13.35	16.66
De 300 hasta 1000 M2 en baldío	16.66	22.22	27.77
De 1001 en adelante	34.0	39.0	50.0

Ingreso anual estimado por este inciso \$0.00

d) Por visto bueno emitido por Protección Civil Municipal para giros comerciales, se pagará:

UMA/ PERSONAS FÍSICAS Y MORALES QUE OBTENGAN INGRESOS POR SERVICIOS			
TIPO DE ACTIVIDAD	BAJO	MEDIO	ALTO
Agricultura, ganadería, aprovechamiento forestal, pesca y caza y Veterinarias.	23.69	35.54	59.24
Alojamiento temporal	48.74	105.56	162.41
Centros sociales con alimentos sin venta de bebidas alcohólicas	8.11	16.26	24.38
Centros sociales con venta de bebidas alcohólicas	32.49	73.08	146.19
Comercios con venta de cerveza, vinos y licores	48.74	64.96	81.23
Empresas recuperadoras de desechos en general	24.38	34.11	48.74
Expendios	4.88	14.61	24.38
Farmacias	4.88	14.61	24.38
Gasolinera y estación de carburación	146.19	146.19	146.19

Gasoducto	194.89	194.89	194.89
Industria	48.74	105.56	194.89
Industria fílmica y video, e industria del sonido	24.38	48.74	81.23
Industrias manufactureras	16.26	24.38	29.25
Maquiladoras	48.74	105.56	194.89
Minería	81.23	81.23	81.23
Misceláneas y comercios en general	5.00	14.61	24.38
Misceláneas con venta de cerveza, vinos	9.75	15.48	48.75
Rastro y/o casas de matanza	8.11	16.26	24.38
Servicio de salud	24.38	48.01	81.16
Servicio de venta y renta de mobiliario	24.38	64.96	105.56
Servicios educativos particulares	48.74	105.56	162.41
Servicios financieros y de seguros	24.38	48.74	81.23
Talleres en general	24.38	34.11	48.74
Tiendas de autoservicio	93.0	101.75	111.00
Tiendas de conveniencia	121.81	133.18	146.19
Transportes y almacenamiento	24.38	48.74	81.23
Uso de la vía pública	4.88	14.61	24.38
Actividades no lucrativas	1.63	3.25	4.88
Otros	8.11	16.26	32.49

El dictamen de Protección Civil tendrá una vigencia de máximo 1 año.

Ingreso anual estimado por este inciso \$2,154,810.00

Ingreso anual estimado por este rubro \$2,230,324.00

Ingreso anual estimado por esta fracción \$2,230,324.00

V. Por los servicios que presta la Unidad de Transparencia Municipal, conforme lo establece la Ley de Transparencia y Acceso a la Información Pública del Estado de Querétaro, se causará y pagará:

CONCEPTO	UMA
Fotocopia simple tamaño carta, por cada hoja	0.01
Fotocopia simple tamaño oficio, por cada hoja	0.01
Fotocopia certificada carta u oficio, por cada hoja	0.09
Impresión digital de archivo en imagen a color, por cada hoja	0.19
Fotocopia de planos, por cada uno	0.64
Impresión de fotografía, por cada una	0.14
Proporcionar disco compacto, por cada disco	0.15
Proporcionar disco compacto formato DVD, por cada disco	0.18
Digitalización de hojas carta u oficio, por cada hoja	0.01

Ingreso anual estimado por esta fracción \$7,816.00

VI. Por autorización para anuncios y promociones publicitarias que sean visibles desde la vía pública, en cualquier forma que no sea por sonido, se pagará de acuerdo al tipo y clasificación según sus fines y su duración, según la siguiente clasificación:

1. Las tarifas por autorización, revalidación o regularización de anuncios se aplicarán de acuerdo al lugar en que se fijen, instalen o coloquen, a la duración y a los fines de los anuncios, según la siguiente clasificación, causará y pagará:

CONCEPTO		UMA POR M2 UNIDAD
Denominativo	Adherido, integrado, pintado	1.50
	Adosados, letra suelta, de neón, de cartelera.	4.00
	Autosoportados, de directorio, pantalla electrónica, en bandera	A por M2 más 1.50 UMA por metro lineal de altura de poste
Propaganda o mixto	Adherido, integrado, pintado	2.50
	Adosados, letra suelta, de neón, de cartelera.	6.00
	Autosoportados, de directorio, pantalla electrónica, en bandera	A por M2 más 3.00 UMA por metro lineal de altura de poste
Institucionales o sociales		1.50

Ingreso anual estimado por este rubro \$363,617.00

2. Temporales: con vigencia máxima de cuatro meses, debiendo garantizar el interesado el retiro del anuncio o promoción publicitaria a su costa.

CONCEPTO		UMA
Denominativo, propaganda o mixtos	Colgantes (gallardetes, pendón, inflable) sin exceder de 100 piezas	0.30 por pieza
	Adosados, letra suelta, de neón, de cartelera.	0.60 por pieza
	Adheridos y Pintados	0.60 cada 100 piezas
Institucionales o sociales		1.00

Ingreso anual estimado por este rubro \$0.00

3. Para anuncios definitivos la autorización tendrá vigencia del año fiscal en curso, considerando que para licencias de anuncio nuevas causará y pagará la parte proporcional correspondiente al resto del año, a partir de la fecha de colocación del anuncio o de la emisión de la licencia, la que resulte anterior en tiempo.

Ingreso anual estimado por este rubro \$0.00

4. En caso de regularización de anuncios se cobrarán los derechos de la licencia de construcción, permiso o autorización de que se trate, más una multa por 330 UMA.

Ingreso anual estimado por este rubro \$0.00

5. Se pagará una multa por cada notificación de retiro de publicidad temporal: 770 UMA.

Ingreso anual estimado por este rubro \$0.00

Ingreso anual estimado por esta fracción \$363,617.00

- VII. Por verificación para el otorgamiento de autorizaciones de concesiones y licencias, se causará y pagará:

1. Tipo urbano y campestre, pagará: 3.25 UMA.

Ingreso anual estimado por este rubro \$0.00

2. Tipo industrial y comercial, pagará: 1.625 UMA.

Ingreso anual estimado por este rubro \$0.00

3. Fraccionamientos y condominios pagará: 1.56 UMA.

Ingreso anual estimado por este rubro \$0.00

Ingreso anual estimado por esta fracción \$0.00

- VIII. Por los servicios que presta la autoridad municipal en materia de Catastro dentro de su circunscripción territorial, se causará y pagará 0.00 UMA.

Ingreso anual estimado por esta fracción \$0.00

- IX. Por la obtención de bases de licitación por cada uno de los concursos para obra pública y adquisiciones municipales, por invitación restringida o licitación pública, se causará y pagará 56.95 UMA.

Para licitaciones públicas que se realicen con recursos federales, se aplicará el artículo 30 de la Ley de Adquisiciones, Enajenaciones, Arrendamientos y Contratación de Servicios del Estado de Querétaro. Se pagará: 40.70 UMA.

Ingreso anual estimado por esta fracción \$0.00

X. Por concursos en materia de adquisiciones, se causará y pagará:

1. Por cada uno de los concursos en materia de adquisiciones realizadas con recursos del Municipio, en la modalidad de invitación restringida y/o a cuando menos tres proveedores:

CONCEPTO	UMA
Concursos en materia de adquisiciones	12.55

Ingreso anual estimado por este rubro \$0.00

2. Por cada uno de los concursos en materia de adquisiciones en la modalidad de licitación pública, pagará:

CONCEPTO	UMA
Licitaciones públicas	56.85

Ingreso anual estimado por este rubro \$0.00

Ingreso anual estimado por esta fracción \$0.00

- XI. Por la expedición de copias certificadas de documentos, búsquedas realizadas en archivo municipal y otras constancias, se causará y pagará 1.625 UMA.

Ingreso anual estimado por esta fracción \$0.00

XII. A través de la dependencia encargada que realice los siguientes servicios se causará y pagará:

1. Por la aplicación de la vacuna antirrábica se pagará: 0 UMA.

Ingreso anual estimado por este rubro \$0.00

2. Por la esterilización de animales se pagará:

GENERO DE ANIMAL	TALLA	UMA
Macho	Hasta 15 Kg	2.23
	Más de 15 Kg	5.48
Hembra	Hasta 15 Kg	5.48
	Más de 15 Kg	7.70

Ingreso anual estimado por este rubro \$0.00

Ingreso anual estimado por esta fracción \$0.00

- XIII. Por la autorización de los establecimientos que puedan permanecer abiertos en horas fuera de su horario autorizado, opiniones técnicas, factibilidad para la venta, consumo y almacenaje de bebidas alcohólicas, se causará y pagará:

1. Por el tiempo extra para establecimientos con venta de bebidas alcohólicas por hora por día, causará y pagará: de 1.625 a 56.25 UMA.

Ingreso anual estimado por este rubro \$0.00

2. Por el tiempo extra para establecimientos sin venta de bebidas alcohólicas por hora por día, causará y pagará: de 1.625 a 56.25 UMA. Tratándose de días festivos causará y pagará un 15% adicional sobre el importe total de horas extra autorizadas.

Ingreso anual estimado por este rubro \$0.00

3. Por la opinión técnica de establecimientos que pretendan la venta, consumo o almacenaje de bebidas alcohólicas independientemente del resultado se pagará: 1.625 a 31.25 UMA.

Ingreso anual estimado por este rubro \$0.00

Ingreso anual estimado por esta fracción \$0.00

Ingreso anual estimado por este artículo \$2,788,287,00

Artículo 38. Cuando no se cubran las contribuciones, que refieren a Derechos, en la fecha establecida en las disposiciones fiscales, el monto de las mismas se actualizará desde el mes en que se debió hacer el pago y hasta que el mismo se efectúe, apegándose para su cálculo a lo dispuesto en el Código Fiscal del Estado de Querétaro.

Las cantidades actualizadas conservan la naturaleza jurídica que tenían antes de la actualización.

La falta de pago de un crédito fiscal en la fecha o plazo fijado, determinará que el crédito sea exigible a través del procedimiento administrativo de ejecución, establecido en el Código Fiscal de la Federación y en el Código Fiscal del Estado de Querétaro, así como los convenios celebrados por este Municipio en lo que resulte aplicable para el ejercicio fiscal al que se aplica esta Ley, constituyéndose como accesorios de la contribución y participando de su naturaleza los recargos, las sanciones, los gastos de ejecución y la indemnización.

Ingreso anual estimado por este artículo \$154,672.00

Artículo 39. Derechos no comprendidos en la Ley de Ingresos vigente, causados en ejercicios fiscales anteriores, pendientes de liquidación o pago.

Ingreso anual estimado por este artículo \$0.00

Sección Cuarta Productos

Artículo 40. Comprende el importe de los ingresos por contraprestaciones por los servicios que preste el Municipio en sus funciones de derecho privado, así como por el uso y aprovechamiento de bienes; originando recursos que significan un aumento del efectivo del sector público, como resultado de sus operaciones normales, sin que provenga de la enajenación de su patrimonio.

I. Productos, no incluidos en otros conceptos:

1. Productos derivados del uso y aprovechamiento de bienes no sujetos a régimen de dominio público, se pagará.

Ingreso anual estimado por este rubro \$0.00

2. Por el uso de espacios y/o locales ubicados al interior de instalaciones municipales, se establecerá a través del contrato respectivo por lo que, mensualmente pagará de 8.55 a 25.67 UMA.

Ingreso anual estimado por este rubro \$0.00

3. Por el uso de espacios y/o locales ubicados al interior de instalaciones municipales, para la instalación temporal o permanente de máquinas expendedoras de bebidas no alcohólicas y/o productos alimenticios, mensualmente por unidad se pagará 8.21 a 77 UMA.

Ingreso anual estimado por este rubro \$0.00

4. Fotocopias para el público en general en la realización de trámites se pagará 0.01623 UMA.

Ingreso anual estimado por este rubro \$0.00

5. Reposición de credencial de trabajadores y de sus beneficiarios: 1.62 UMA.

Ingreso anual estimado por este rubro \$0.00

6. Enajenación de bienes muebles no sujetos a ser inventariados.

Ingreso anual estimado por este rubro \$0.00

7. Accesorios, cuando no se cubran los productos, en la fecha establecida en las disposiciones, el monto de las mismas se actualizará desde el mes en que se debió hacer el pago y hasta que el mismo se efectúe, en los términos del Código Fiscal del Estado de Querétaro, como si se tratara de una contribución.

Ingreso anual estimado por este rubro \$0.00

8. Otros productos que generen ingresos corrientes.

Ingreso anual estimado por este rubro \$2, 500,000.00

9. Productos financieros.

Ingreso anual estimado por este rubro \$26,036.00

Ingreso anual estimado por esta fracción \$2,526,036.00

- II. Productos no comprendidos en la Ley de Ingresos vigente, causadas en ejercicios fiscales anteriores, pendientes de liquidación o pago.

Ingreso anual estimado por esta fracción \$0.00

- III. Productos no comprendidos en artículos de la Ley de Ingresos causados en ejercicios fiscales anteriores pendientes de liquidación o pago.

Ingreso anual estimado por esta fracción \$0.00

Ingreso anual estimado por este artículo \$2,526,036.00

Sección Quinta Aprovechamientos

Artículo 41. Son Aprovechamientos los ingresos que percibe el Estado en funciones de derecho público distintos de las contribuciones, de los ingresos derivados de financiamiento y de los que obtenga los organismos descentralizados y de las empresas de participación municipal.

- I. Aprovechamientos.

1. Ingresos Derivados de Colaboración Fiscal.

- a) Multas federales no fiscales.

Ingreso anual estimado por inciso \$0.00

- b) Multas, por la inobservancia a diversas disposiciones establecidas en las Leyes, Reglamentos, Códigos y Convenios aplicables de carácter Estatal o Municipal, pagarán:

- b.1) Violaciones a las disposiciones establecidas en la Ley de Hacienda de los Municipios del Estado de Querétaro vigente, el Código Fiscal del Estado de Querétaro; así como aquellas que se encuentran señaladas en ordenamientos y convenios aplicables, pagará en los términos de dichas disposiciones.

Ingreso anual estimado por este su subinciso \$1,631,613.00

- b.2) Declarar en forma dolosa una cantidad menor al valor real del predio, evadiendo el pago correcto del Impuesto, pagará un tanto igual de la contribución omitida.

Ingreso anual estimado por este su subinciso \$0.00

- b.3) Multa cuando no se cubra el pago del Impuesto en los periodos señalados pagará el equivalente a la actualización y recargos que se generen, misma que no podrá exceder de 100% de dichas contribuciones.

Ingreso anual estimado por este subinciso \$0.00

- b.4) Resoluciones que emita la Contraloría Municipal dentro de los procedimientos administrativos de responsabilidad de su competencia, pagará en los términos que la misma autoridad determine.

Ingreso anual estimado por este subinciso \$0.00

- b.5) Infracciones cometidas al artículo 289 del Código Ambiental del Estado de Querétaro, pagarán de 1.625 UMA a 181.25 UMA.

Ingreso anual estimado por este su subinciso \$0.00

- b.6) Infracciones cometidas a los ordenamientos ambientales vigentes, pagará, en los términos que así disponga la Autoridad Ambiental Municipal.

Ingreso anual estimado por este su subinciso \$0.00

- b.7) Infracciones cometidas a los ordenamientos vigentes en materia de giros comerciales, pagarán en los términos que disponga la autoridad en dicha materia.

Ingreso anual estimado por este su subinciso \$0.00

- b.8) Infracciones cometidas a los ordenamientos vigentes en materia de expedición, regularización y refrendo de la licencia de funcionamiento para establecimientos en los que se almacene, enajene o consuman bebidas alcohólicas, pagarán en los términos que disponga la autoridad en dicha materia.

Ingreso anual estimado por este su subinciso \$281,000.00

- b.9) Infracciones cometidas a los ordenamientos vigentes en materia de construcciones y urbanizaciones, pagarán en los términos que disponga la autoridad en dicha materia.

Ingreso anual estimado por este sub inciso \$0.00

- b.10) Infracciones al Reglamento de Justicia Cívica para el Municipio, pagarán en los términos que para tales efectos determine el Juez Cívico Municipal, sin perjuicio de la responsabilidad que conforme a las leyes comunes corresponda al infractor.

Ingreso anual estimado por este subinciso \$1,318,691.00

- b.11) Infracciones cometidas a los ordenamientos vigentes en materia de Protección Civil, pagarán en los términos del Reglamento de Protección Civil para el Municipio de Pedro Escobedo.

Ingreso anual estimado por este subinciso \$245,321.00

- b.12) Las autoridades competentes impondrán como sanción la omisión en la limpia de los predios urbanos baldíos, por parte de los propietarios, ubicados dentro de la circunscripción territorial del Municipio de Pedro Escobedo, Qro., conforme a la siguiente:

ÁREA DE TERRENO DE PREDIO URBANO BALDÍO	UMA
Para predios menores de 500 M2	196.80
Para predios mayores de 500 M2 y menores de 1,500 M2	564.75
Para predios mayores de 1,500 M2	804.35

Para los casos en que sea detectado por parte de las autoridades correspondientes a la infracción del presente ordenamiento, el servicio de limpia de los predios urbanos baldíos, será prestado por la autoridad municipal competente o el tercero que para tales efectos se contrate, generándose así el cobro correspondiente por el concepto de Derechos por arreglo y limpia de lotes baldíos, contenido en el numeral 31, fracción II, de la Ley de Ingresos del Municipio de Pedro Escobedo, Qro., para el Ejercicio Fiscal 2023; lo anterior, de forma independiente al cobro que por el concepto de multa se determine.

Ingreso anual estimado por este subinciso \$0.00

- b.13) Cuando se realice pago de las diversas contribuciones, a través del portal electrónico y que, al momento de su cobro o aplicación, resultara que no se cuenta con fondos suficientes, dará lugar al cobro total de la contribución que se pretendió pagar, así como a la sanción del 20% del valor de pago de la contribución citada, determinado por la autoridad fiscal, de forma independiente de los recargos y actualización que pudieran generarse.

Ingreso anual estimado por este subinciso \$0.00

- b.14) Otras infracciones a la reglamentación municipal, pagará en los términos que disponga la autoridad en dicha materia.

Ingreso anual estimado por este subinciso \$0.00

Ingreso anual estimado por este inciso \$3,476,625.00

- c) Accesorios, cuando no se cubran los Productos, en la fecha establecida en las disposiciones, el monto de las mismas se actualizará desde el mes en que se debió hacer el pago y hasta que el mismo se efectúe, en los términos del Código Fiscal del Estado de Querétaro como si se tratara de una contribución.

Ingreso anual estimado por este inciso \$0.00

- d) Otros Aprovechamientos, se recaudarán de acuerdo a lo siguiente:

- d.1) Herencias, legados, donaciones y donativos.

Ingreso anual estimado por este subinciso \$100,000.00

- d.2) Producto de bienes u objetos que legalmente se pueden enajenar.

Ingreso anual estimado por este subinciso \$0.00

- d.3) El importe por la venta de basura y desperdicios, así como de los productos aprovechables recogidos por el servicio de limpia o por el servicio del rastro, directamente por el Municipio, de acuerdo al valor de mercado, importes que serán determinados por el área competente en la materia o que preste los bienes o servicios.

Ingreso anual estimado por este subinciso \$0.00

- d.4) El arrendamiento de aguas negras y de aguas superficiales, se realizará de acuerdo a estudio técnico.

Ingreso anual estimado por este subinciso \$0.00

- d.5) Conexiones y Contratos.

Ingreso anual estimado por este subinciso \$0.00

- d.6) Las cooperaciones pactadas por contratos de concesiones a particulares pagarán conforme estudio, términos y condiciones que establezca el Ayuntamiento en los convenios respectivos.

Ingreso anual estimado por este subinciso \$0.00

- d.7) La prestación del servicio de gestión de los trámites de pasaporte, asesoría migratoria, difusión de becas, asesoría para la conformación de sociedades y corrección a estatutos de sociedades y los demás que se establezcan, independientemente del importe de los derechos que determine la Secretaría de Relaciones Exteriores para cada uno de ellos.

Ingreso anual estimado por este subinciso \$0.00

Ingreso anual estimado por este inciso \$100,000.00

Ingreso anual estimado por este rubro \$3,576,625.00

2. ndemnizaciones.

Ingreso anual estimado por este rubro \$0.00

3. Reintegros.

Ingreso anual estimado por este rubro \$0.00

4. Aprovechamientos Provenientes de Obras Públicas.

Ingreso anual estimado por este rubro \$0.00

Ingreso anual estimado por esta fracción \$3,576,625.00

II. Aprovechamientos Patrimoniales;

Ingreso anual estimado por esta fracción \$0.00

III. Accesorios de Aprovechamientos; y

Ingreso anual estimado por esta fracción \$0.00

IV. Aprovechamientos no comprendidos en la Ley de Ingresos vigente, causadas en ejercicios fiscales anteriores, pendientes de liquidación o pago.

Ingreso anual estimado por esta fracción \$0.00

Ingreso anual estimado por este artículo \$3,576,625.00

Sección Sexta Ingresos por la Venta de Bienes y Prestación de Servicios

Artículo 42. Por los Ingresos por la Venta de Bienes y Prestación de Servicios de Organismos Descentralizados se causarán y pagarán:

I. Sistema Municipal para el Desarrollo Integral de la Familia se causará y pagará:

1. Por los servicios prestados por el Sistema Municipal DIF por cada uno se causará y pagará de 0 a 20 UMA.

Ingreso anual estimado por este rubro \$0.00

Ingreso anual estimado por esta fracción \$0.00

II. Instituto Municipal de la Juventud.

Ingreso anual estimado por esta fracción \$0.00

III. Otros.

Ingreso anual estimado por esta fracción \$0.00

Ingreso anual estimado por este artículo \$0.00

Artículo 43. Por los ingresos de operación de entidades paramunicipales empresariales se causará y pagará: 0.00 UMA.

Ingreso anual estimado por este artículo \$0.00

Artículo 44. Por los ingresos por Venta de Bienes y Servicios de Organismos Producidos en Establecimientos del Gobierno Central se causará y pagará: 0.00 UMA.

Ingreso anual estimado por este artículo \$0.00

Sección Séptima
Participaciones y Aportaciones

Artículo 45. Las Participaciones se distribuirán conforme a lo establecido en la Ley de Coordinación Fiscal y la legislación aplicable:

CONCEPTO	IMPORTE
Fondo General de Participaciones	\$102,346,261.00
Fondo de Fomento Municipal	\$24,839,171.00
Por el Impuesto Especial sobre Producción y Servicios	\$2,481,854.00
Fondo de Fiscalización y Recaudación	\$6,798,465.00
Incentivos a la Venta Final de Gasolinas y Diésel	\$1,908,569.00
Por el Impuesto Federal sobre Tenencia o Uso de Vehículos	\$0.00
Fondo de Compensación del Impuesto Sobre Automóviles Nuevos	\$305,385.00
Incentivos por el Impuesto Sobre Automóviles Nuevos	\$2,104,575.00
Impuesto por la Venta de Bienes cuya enajenación se encuentra gravada por la Ley del Impuesto Especial sobre Producción y Servicios	\$408,336.00
Fondo I.S.R.	\$12,901,176.00
Importe por Municipio de I.S.R. Bienes Inmuebles Autoliquidación Art.126	\$503,255.00
Reserva de Contingencia	\$0.00
Otras Participaciones	\$0.00

Ingreso anual estimado por este artículo \$154,597,047.00

Artículo 46. Las Aportaciones que recibirá el Municipio serán las que establezca la Ley de Coordinación Fiscal.

CONCEPTO	IMPORTE
Fondo de Aportación para la Infraestructura Social Municipal.	\$29,884,704.00
Fondo de Aportación para el Fortalecimiento de los Municipios y de las Demarcaciones Territoriales del Distrito Federal.	\$70,545,110.00

Ingreso anual estimado por este artículo \$100,429,814.00

Artículo 47. Los ingresos federales por convenios los constituyen los ingresos que se reciban por actividades de administración fiscal que realicen o ejerzan las autoridades fiscales de las Entidades o de los Municipios cuando así se pacte expresamente con el Gobierno Federal, por conducto de la Secretaría de Hacienda y Crédito Público y/o los gobiernos de las entidades que se hubieran adherido al Sistema Nacional de Coordinación Fiscal.

I. Ingresos Federales por Convenios.

Ingreso anual estimado por esta fracción \$0.00

II. Incentivos Derivados de la Colaboración Fiscal.

Ingreso anual estimado por esta fracción \$0.00

III. Fondos Distintos de Aportaciones.

Ingreso anual estimado por esta fracción \$0.00

Ingreso anual estimado por este artículo \$0.00

Sección Octava
Transferencias, Asignaciones, Subsidios y Subvenciones

Artículo 48. Las Transferencias, Asignaciones, Subsidios y Subvenciones que recibirá el Municipio serán las asignaciones destinadas en forma directa o indirecta a los sectores público, privado y externo, organismos y empresas paraestatales apoyos como parte de su política económica social, de acuerdo a las estrategias y prioridades de desarrollo para el sostenimiento y desempeño de sus actividades:

- I. Transferencias y Asignaciones.

Ingreso anual estimado por esta fracción \$0.00

- II. Subsidios y Subvenciones.

Ingreso anual estimado por esta fracción \$0.00

Ingreso anual estimado por este artículo \$0.00

Sección Novena
Ingresos derivados de Financiamiento

Artículo 49. Son Ingresos derivados de financiamiento, los empréstitos internos o externos que se contraten en términos de la deuda pública del Estado.

- I. Endeudamiento Interno.

Ingreso anual estimado por esta fracción \$0.00

- II. Endeudamiento Externo.

Ingreso anual estimado por esta fracción \$0.00

- III. Financiamiento Interno.

Ingreso anual estimado por esta fracción \$0.00

Ingreso anual estimado por este artículo \$0.00

Sección Décima
Disposiciones administrativas y estímulos fiscales

Artículo 50. Para el ejercicio fiscal 2023 se establecen las siguientes disposiciones administrativas y estímulos fiscales:

- I. De las disposiciones administrativas aplicables en el Municipio de Pedro Escobedo, Qro., para el ejercicio fiscal 2023, se establecen las siguientes:

1. El titular de la Secretaría y Finanzas, mediante resolución de carácter general, podrá reducir hasta en un 95% el pago de contribuciones y sus accesorios, autorizar su pago a plazo diferido o parcialidades, cuando se haya afectado o trate de impedir que se afecte la situación de algún lugar o región del Municipio, una rama de actividad, la producción o venta de productos, o la realización de una actividad, así como en casos de catástrofes sufridas por fenómenos meteorológicos, plagas o epidemias (PANDEMIA).

La fecha de vencimiento de los pagos mensuales de contribuciones será a más tardar el día 15 del mes correspondiente, en caso de que el día 15 sea inhábil, el vencimiento será el día hábil siguiente, a excepción de los que las leyes o disposiciones respectivas indiquen expresamente vencimiento diferente.

2. Se entenderá por horas y días hábiles o inhábiles, los que señale el Código Fiscal del Estado de Querétaro y la Ley de Procedimientos Administrativos del Estado de Querétaro. Se faculta al Encargado de las Finanzas Municipales para habilitar los días y horas inhábiles, para la práctica de diligencias y cobro de contribuciones.
3. En los trámites que se realicen en todas las dependencias municipales y de las cuales los contribuyentes o usuarios de los servicios municipales estén obligados a pagar por los conceptos a que se refiere esta Ley, se expedirá el recibo oficial respectivo por parte de la dependencia encargada de las Finanzas Públicas Municipales.
4. Quedan sin efecto las exenciones relativas a los gravámenes a bienes inmuebles previstas en leyes federales y estatales a favor de organismos descentralizados sobre contribuciones locales, salvo en lo que se refiere a bienes propiedad de dichos organismos que se consideren del dominio público.

5. Cuando no se cubran las Contribuciones, Aprovechamientos y las devoluciones a cargo del Fisco Municipal y no se paguen en la fecha establecida en las disposiciones fiscales, el importe de las mismas se actualizará desde el mes en que se debió hacer el pago y hasta que el mismo se efectúe, apegándose para su cálculo a lo dispuesto en el Código Fiscal del Estado de Querétaro. Para efectos de actualización y determinación de accesorios, el factor resultante de dividir el Índice Nacional de Precios al Consumidor del mes anterior al más reciente del período, entre el citado índice correspondiente al mes anterior al más antiguo de dicho periodo, nunca podrá ser inferior a 1. En tal supuesto, se continuará aplicando el último índice inmediato anterior.
6. Para efectos de la actualización prevista en el artículo 67 de la Ley de Hacienda de los Municipios del Estado de Querétaro, se entenderá como período el comprendido de la fecha de operación a la realización del pago del Impuesto Sobre Traslado de Dominio.
7. En el ejercicio fiscal 2023 para la aplicación de tarifas de la Ley de Ingresos que estén contenidos dentro de un rango de cobro, será necesaria la autorización del encargado de las Finanzas Públicas Municipales previa propuesta del encargado de la dependencia involucrada a que corresponda dicha contribución.
8. Para el ejercicio fiscal 2023 en la aplicación de tarifa de la Ley de Ingresos relativa al derecho de piso en vía pública señalada en el artículo 24, fracción IV de esta Ley, el importe a pagar podrá efectuarse de forma diaria, mensual o anual previa autorización del encargado de las Finanzas Públicas Municipales.
9. Para el ejercicio fiscal 2023 en la aplicación de tarifa de la Ley de Ingresos relativa al derecho de piso en mercados señalada en el artículo 34, fracción, V de esta Ley, el importe a pagar podrá efectuarse de forma diaria, mensual o anual previa autorización del encargado de las Finanzas Públicas Municipales.
10. Los cobros sujetos a convenio y que no señalen tarifa, referidos en la presente Ley, tendrán que detallar en el siguiente ejercicio fiscal y en cada ejercicio subsecuente la tarifa aplicable para su cobro.
11. Es requisito para la autorización de los trámites realizados ante las autoridades municipales, no contar con adeudos generados de multas federales no fiscales, mismas que por convenio de colaboración celebrado entre el Municipio de Pedro Escobedo, Qro. y el Estado de Querétaro, o la Federación, se tenga derecho a recaudar, así como estar al corriente del pago por el concepto de Impuesto Predial.
12. Es requisito para la obtención de los beneficios fiscales contenidos en el presente ordenamiento, y aquellos que resulten aplicables en materia de contribuciones municipales, no haber promovido o promuevan algún medio de defensa legal ante autoridades jurisdiccionales o los Tribunales administrativos, en materia fiscal y administrativa.
13. Cuando en la presente ley se prevea como requisito la autorización de la Dependencia encargada Finanzas Publicas, dicha autorización podrá ser emitida por los servidores publicados:
 - a) El Secretario de Finanzas;
 - b) El Titular de la Dirección de Ingresos; y
 - c) Los Servidores Públicos que mediante acuerdo el titular de la Dependencia encargada de la Finanzas Publicas Municipales.
14. Cuando el pago de las contribuciones contenidas en le presente ordenamiento se realice mediante cheque que no pueda ser cobrado, dará lugar al requerimiento y cobro de la contribución que se prometió pagar con dicho cheque y a una indemnización que será del veinte por ciento del valor del título de crédito mismo que se exigirá independientemente de los recargos y actualizaciones correspondientes en caso de existir.

Para tal efecto, la autoridad requerirá al librador del cheque para que, dentro de un plazo de tres días, efectúe el pago junto con la mencionada indemnización del veinte por ciento, o bien, acredite que dicho pago no se realizó por causas exclusivas imputables a la institución de crédito.

Transcurrido el plazo señalado sin que se obtenga el pago o se demuestre cualquiera de los extremos antes señalados, la autoridad fiscal podrá requerir y cobrar el monto del cheque, la indemnización mencionada y los demás accesorios que correspondan, mediante el procedimiento administrativo de ejecución, sin perjuicio de la responsabilidad que en su caso procediere.

En caso de que el pago no pudiera ser realizado por causas imputables a la institución bancaria, el concepto por indemnización deberá ser cubierto por la misma, salvo prueba lo contrario.

II. De acuerdo a lo establecido en la Sección Primera de los Impuestos de la presente Ley, se establecen los siguientes estímulos fiscales:

1. Para el ejercicio fiscal 2023 los inmuebles registrados dentro de la circunscripción del Municipio de Pedro Escobedo, Qro. sujetos a los dispuesto por el artículo 14 de la presente Ley podrán sujetarse a lo siguiente:

- a) En ningún caso el importe anual a pagar por concepto de Impuesto Predial será menor a 1.25 UMA. Ningún predio podrá ser sujeto a un doble beneficio fiscal que reduzca el importe del Impuesto Predial.
- b) El pago del Impuesto Predial podrá hacerse por anualidad anticipada hasta el término del primer bimestre de cada año, teniendo las siguientes reducciones para personas físicas: 18% sobre la cantidad total que le corresponda pagar en caso de que el pago se efectúe en el mes de enero; 8% sobre la cantidad total que le corresponda pagar en caso de que el pago se efectúe en el mes de febrero.
- c) Los propietarios o poseedores de solares que sean regularizados por programas autorizados por el Ayuntamiento, por la Comisión para la Regularización de la Tenencia de la Tierra (CORETT), Programa de Certificación de Derechos Ejidales y Titulación de Solares (PROCEDE), Instituto Nacional del Suelo Sustentable (INSUS), Secretaría de Desarrollo Social del Estado de Querétaro (SEDESQ) mediante el procedimiento establecido en las normas aplicables en la materia o por cualquier otro programa gubernamental municipal pagaran por concepto de Impuesto Predial 1.25 UMA por el ejercicio fiscal en que sean inscritos en el padrón catastral y ejercicios anteriores que se adeuden, sin multas ni recargos, debiéndose realizar el pago de forma anualizada en el ejercicio fiscal que transcurre, los predios en mención, regularizados en ejercicios anteriores, pagaran a partir del año siguiente a su inscripción por lo menos lo correspondiente al 40% del total del impuesto predial que debería corresponderle por cada ejercicio, quedaran exceptuados los contribuyentes señalados en el presente artículo, fracción II, numeral 1, inciso h), respetándoles los beneficios señalados conforme al cumplimiento de los requisitos.
- d) Las personas que acrediten ser propietarios o poseedores de bienes inmuebles que sean regularizados por programas autorizados por el Ayuntamiento, por la Comisión para la Regularización de la Tenencia de la Tierra (CORETT), Programa de Certificación de Derechos Ejidales y Titulación de Solares (PROCEDE), Instituto Nacional del Suelo Sustentable (INSUS), Secretaría de Desarrollo Social del Estado de Querétaro (SEDESQ) o cualquier otro programa gubernamental pagarán por concepto de Impuesto Sobre Traslado de Dominio 1.25 UMA.
- e) Para el caso de bienes inmuebles que estén en proceso de regularización en los términos señalados en el párrafo que antecede causarán y pagarán por Impuesto Sobre Fraccionamientos, Condominios, Fusión, Subdivisión y Relotificación de Predio, por cada uno, 1.25 UMA, previa acreditación de encontrarse adheridos a dichos programas.
- f) Los propietarios de parcelas donde se ubique un asentamiento humano irregular o solares regularizados por programas autorizados por el Ayuntamiento, pagarán 1.25 UMA por concepto de Impuesto Predial, respecto del ejercicio fiscal en curso, incluidos los años anteriores que se adeuden, sin multas ni recargos, siempre y cuando sea solicitado por el propietario o su representante legal debidamente acreditado, antes de realizar el pago y este se realice en forma anualizada.
- g) Cuando se trate de bienes inmuebles destinados únicamente a casa habitación ubicados en el perímetro de zonas declaradas monumentos históricos, cuyo mantenimiento, conservación o restauración se realice con recursos de los propietarios de dichos inmuebles, a solicitud de estos se otorgará una reducción del 35% en el pago de Impuesto Predial durante el presente ejercicio fiscal, debiendo sujetarse a los siguientes criterios:
 - g.1) Elaborar formato de solicitud con firma autógrafa del titular del predio o en su defecto de su representante legalmente acreditado con poder notarial o carta poder.
 - g.2) Estar al corriente de sus pagos de Impuesto Predial del ejercicio inmediato anterior.
 - g.3) Presentar ante la dependencia encargada de las Finanzas Públicas Municipales del Municipio, el dictamen técnico actual favorable que expida la Delegación del Instituto Nacional de Antropología e Historia en el Estado de Querétaro.

- g.4) Anexar copia simple de identificación oficial del titular o de su representante legalmente acreditado y/o copia simple del acta constitutiva en caso de personas morales.
- h) Las personas pensionadas, jubiladas, adultas mayores y/o discapacitadas, que soliciten la reducción en el pago de su Impuesto Predial, que reúnan los requisitos previstos en los artículos 24 y 25 de la Ley de Hacienda de los Municipios del Estado de Querétaro, deberán cumplir con las siguientes sujeciones:
- h.1) Deberán contar con una única propiedad y acreditar para el presente ejercicio fiscal, no tener medios suficientes para cubrir sus necesidades básicas de alimentación y salud, entre otras circunstancias, podrán quedar sujetas a una revisión y verificación particular por parte de la autoridad fiscal del Municipio de Pedro Escobedo, Qro., con el fin de determinar en su caso, la aplicación de los preceptos invocados.
- h.2) El cónyuge superviviente de las personas pensionadas, jubiladas, adultas mayores y/o discapacitadas, que soliciten la reducción en el pago de su Impuesto Predial, podrán obtenerlo, aún y cuando la propiedad se encuentre sujeta a proceso judicial sucesorio testamentario o intestamentario, debiendo reunir los demás requisitos señalados en los artículos 24 y 25 de la Ley de Hacienda de los Municipios del Estado de Querétaro.
- h.3) Durante el ejercicio fiscal 2023, las solicitudes de incorporación por primera vez al beneficio fiscal señalado en los artículos 24 y 25 de la Ley de Hacienda de los Municipios del Estado de Querétaro, para aquellos propietarios y/o cónyuges de los mismos, que acrediten ser pensionados, jubilados, adultos mayores o tener discapacidad certificada por una institución de salud pública, con grado 3 a 5 en la escala de valoración de la Cruz Roja, cuyo valor catastral del inmueble determinado por la autoridad municipal competente, sea superior a \$5,000,000.00, independientemente de los ingresos mensuales percibidos, pagarán por concepto de Impuesto Predial el 50% del total de este Impuesto.
- h.4) Al momento de realizar la inspección física del predio, encontrándose establecida una negociación, ésta no será condicionante para la aplicación; siempre y cuando el solicitante, bajo protesta de decir verdad, manifieste que el ingreso percibido por la misma es su único sustento o acrediten tener dicha negociación en comodato.
- h.5) Las personas pensionadas, jubiladas, adultas mayores y/o discapacitadas, que en el año inmediato anterior hayan obtenido el beneficio, podrán refrendarlo en el año 2023, presentándose de manera personal con copia de su identificación oficial vigente que señale el domicilio del predio sujeto a la aplicación de dicho beneficio, comprobante de domicilio, ante la Dependencia encargada de las Finanzas Públicas Municipales, manifestando por escrito y bajo protesta de decir verdad que habitan el inmueble y que el mismo es su única propiedad.
- h.6) Las personas que hayan encuadrado por primera vez en el beneficio previsto en los artículos 24 y 25 de la Ley de Hacienda de los Municipios del Estado de Querétaro, les será otorgado el beneficio por concepto de Impuesto Predial, siempre y cuando continúen cumpliendo con los requisitos que señala la Ley antes mencionada; y gozarán de una reducción del 100% en las diferencias que pudiesen haberse generado en ejercicios fiscales anteriores al 2022.
- i) Tratándose de inmuebles cuyo uso o destino sea sin fines de lucro, de producción agrícola, reserva urbana, fraccionamientos y condominios en proceso de ejecución, el Impuesto Predial que resulte a cargo de los contribuyentes podrá ser sujeto a reducciones que por Acuerdo Administrativo determine el encargado de las Finanzas Públicas Municipales.
- j) Para el ejercicio fiscal 2023, el importe bimestral por el concepto de Impuesto Predial, respecto de predios que cuenten con uso de suelo industrial, o con la autorización para cambio de uso de suelo, no podrá ser inferior respecto del Impuesto bimestral causado en el ejercicio fiscal inmediato anterior.
- k) Para el ejercicio fiscal 2023, el importe bimestral por el concepto de Impuesto Predial, respecto de predios clasificados como urbano baldío, no podrá ser inferior al monto causado respecto del último bimestre en el ejercicio fiscal inmediato anterior.
- l) Para el ejercicio fiscal 2023, el importe bimestral por el concepto de Impuesto Predial, respecto de predios clasificados como Rural, no podrá ser inferior al monto causado respecto del último bimestre en el ejercicio fiscal inmediato anterior.

- m) Aquellos predios que durante el ejercicio fiscal 2023, sean incorporados por primera vez al Padrón Catastral y/o sufran modificación al valor catastral, se sujetarán a lo dispuesto en esta Ley, con los beneficios que para tal efecto sean aprobados mediante acuerdo administrativo por parte del Encargado de las Finanzas Públicas Municipales.
 - n) Se faculta al titular de la dependencia encargada de las finanzas públicas a emitir mediante acuerdo administrativo, las disposiciones complementarias y adicionales, que resulten necesarias en materia de beneficios y estímulos fiscales sobre Impuesto Predial y Traslado de Dominio en relación al presente ordenamiento.
 - o) Para el ejercicio fiscal 2023, el importe bimestral por el concepto de Impuesto Predial para todos los inmuebles, cuyos propietarios hayan promovido, en el ejercicio fiscal inmediato anterior o anteriores, o promuevan en el ejercicio fiscal en curso, procesos judiciales de orden federal o local en materia fiscal municipal no podrá ser superior al 75% ni inferior al 10% respecto del último bimestre causado en el ejercicio fiscal inmediato anterior.
 - p) Cuando falsifiquen, alteren, supriman u oculten documentos públicos o privados, o teniendo la obligación legal de conducirse con verdad en un acto ante la autoridad fiscal, se compruebe que se condujo con falsedad, serán sancionados eliminando el beneficio otorgado y deberán cubrir las diferencias generadas por el Impuesto reducido durante el ejercicio fiscal 2023 y/o ejercicios anteriores más accesorios establecidos en la Ley; estando la autoridad hacendaria en aptitud, de acuerdo a sus facultades de comprobación previstas en el Código Fiscal del Estado de Querétaro, de extender esta sanción hasta por un periodo de cinco años anteriores.
- III. De acuerdo a lo establecido en la Sección Tercera de los Derechos de la presente Ley, se establecen los siguientes estímulos fiscales:
1. Para el ejercicio fiscal 2023 aseadores de calzado no causarán Derechos por recolección de basura a que hace referencia el Artículo 31, fracción IV, rubro 3 de la presente Ley.
 2. La dependencia encargada de la prestación de los Servicios Públicos Municipales, a las personas físicas que acrediten su imposibilidad de pago por ser discapacitadas; pagarán 1.25 UMA por los conceptos señalados en el artículo 31 de la presente Ley.
 3. En el caso de fiestas patronales o religiosas sin fines de lucro que lleven a cabo eventos masivos de beneficio social dirigidos a la comunidad en general, el costo por los derechos que se refiere el artículo 37, fracción IV, numeral 1, inciso b) y d) de la presente Ley, podrán tener una reducción hasta del 50% sobre las tarifas establecidas previa autorización de la dependencia encargada de las Finanzas Públicas Municipales.
 4. Los eventos que se lleven a cabo con motivo de fiestas patronales en comunidades para beneficio de las mismas, el costo por los derechos que se refiere el artículo 24, fracción III, de la presente Ley, podrá tener una reducción hasta del 50% sobre las tarifas establecidas previa autorización de la dependencia encargada de las Finanzas Públicas Municipales.
 5. La dependencia encargada de las Finanzas Públicas Municipales considerará una tarifa de 1.25 UMA a las personas físicas, que acrediten su imposibilidad de pago por ser adultos mayores o personas con capacidades diferentes y podrán obtener la Licencia de Funcionamiento a que se refiere el artículo 25 de la presente Ley.
 6. La Secretaría del Ayuntamiento, previa autorización del Encargado de las Finanzas Públicas, a las personas físicas, que acrediten su imposibilidad de pago por ser discapacitadas y adultos mayores; así como aquellos que a solicitud expresa y por escrito bajo protesta de decir verdad, manifiesten ser de escasos recursos o estudiantes pagarán de 1.25 UMA o hasta la reducción del 50% sobre las tarifas establecidas en el artículo 35 de esta Ley.
 7. Previa autorización del Encargado de las Finanzas Públicas Municipales, a las personas físicas, que acrediten su imposibilidad de pago por ser discapacitadas; así como aquellos que a solicitud expresa y por escrito bajo protesta de decir verdad, manifiesten ser de escasos recursos, podrán tener una reducción hasta del 50%, por los conceptos establecido en el artículo 26 de esta Ley.
 8. La Secretaría del Ayuntamiento, previa autorización del Encargado de las Finanzas Públicas, a las personas físicas, que acrediten su imposibilidad de pago por ser discapacitadas, adultos mayores, así como aquellos que a solicitud expresa y por escrito bajo protesta de decir verdad, manifiesten ser de escasos recursos o estudiantes pagarán de 1.25 UMA o hasta la reducción del 50% sobre las tarifas establecidas en los artículos 29 y 32 de esta Ley.

9. Se faculta al titular de la dependencia encargada de las finanzas públicas a emitir mediante acuerdo administrativo, las disposiciones complementarias y adicionales, que resulten necesarias en materia de beneficios y estímulos fiscales sobre los Derechos en relación al presente ordenamiento.
10. Para el ejercicio fiscal 2023, la autoridad encargada de la Seguridad Pública y Tránsito Municipal, prestará el servicio de grúa para arrastre y salvamento y se causará y pagará de conformidad con el "Acuerdo por el que se fijan las tarifas aplicables a la prestación del servicio auxiliar de transporte público concesionado de arrastre y salvamento", publicado en la Sombra de Arteaga el 20 de agosto de 2010.
11. Para el ejercicio fiscal 2023, aquellos establecimientos que comercialicen bebidas alcohólicas, en cualquiera de las modalidades contempladas en la Legislación Estatal dentro de la jurisdicción del Municipio de Pedro Escobedo, Qro. que requieran la extensión de sus horarios de manera extraordinaria no será mayor a 2 horas por día, derivado de lo anterior, deberán obtener la autorización correspondiente de la autoridad competente en la materia, para las ampliaciones de horario que así requieran, por evento, día, semana, mes o año, previo pago contenido en el artículo 37, fracción XIII, de la presente Ley.
12. La dependencia encargada de las Finanzas Públicas, podrá auxiliarse de terceros para el ejercicio de las facultades del cobro persuasivo y coactivo.
13. Previa autorización del Encargado de las Finanzas Públicas, a las personas físicas, que acrediten su imposibilidad de pago por ser discapacitadas; así como aquellos que a solicitud expresa y por escrito bajo protesta de decir verdad, manifiesten ser de escasos recursos, pagarán 1.50 UMA o la reducción hasta del 50% sobre las tarifas establecidas en el artículo 41 de la presente Ley.
14. Para el caso de asentamientos que estén en proceso de regularización mediante programas autorizados por el Ayuntamiento, por concepto de publicación en la Gaceta Municipal y por concepto de nomenclatura no generará cobro, previa acreditación de encontrarse adheridos a dichos programas, y autorización de la autoridad municipal correspondiente.
15. El importe de las contribuciones derivadas de los trámites relativos a los programas de fomento a la vivienda, social, de infraestructura, regularización territorial y similares aprobados por el Ayuntamiento, gozarán de la reducción que mediante Acuerdo se autorice.
16. Para el ejercicio fiscal 2023, los beneficiarios obligados al pago del Derecho a que se refiere el artículo 28 de la presente Ley, cuya recaudación sea por conducto de la compañía o empresa suministradora del servicio de energía eléctrica, se otorga un beneficio fiscal que representa el importe de calcular el 8% sobre su consumo de energía eléctrica, siempre y cuando el resultado de la operación no rebase la cantidad determinada en la tarifa correspondiente, en cuyo caso, se aplicará esta última.

TRANSITORIOS

Artículo Primero. La presente Ley entrará en vigor el 1 de enero del 2023.

Artículo Segundo Cualquier disposición expedida con anterioridad y que se oponga a la presente Ley, queda derogada.

Artículo Tercero. Las tarifas en cuanto a montos y plazos estarán sujetas a lo dispuesto por la presente Ley.

Artículo Cuarto. Para efecto de lo señalado en los artículos 45 y 46 de la presente Ley, se tendrá en definitiva lo establecido por el Poder Ejecutivo del Estado de Querétaro, en relación con los montos que se establezcan conforme a la Ley de Coordinación Fiscal, la Ley de Coordinación Fiscal Estatal Intermunicipal del Estado de Querétaro y la Ley que Fija las Bases, Montos y Plazos conforme a las cuales se distribuirán las Participaciones Federales correspondientes a los Municipios del Estado de Querétaro, para el ejercicio fiscal 2023.

Artículo Quinto. Para lo señalado en materia de ingresos derivados de financiamiento en la presente Ley, se deberá observar lo establecido en la Ley de Disciplina Financiera de las Entidades Federativas y los Municipios.

Artículo Sexto. Para la determinación y pago de las contribuciones y sus accesorios, las cantidades correspondientes se ajustarán al múltiplo de cincuenta centavos más próximo, inferior o superior, según corresponda.

Artículo Séptimo. Una vez agotado todo procedimiento administrativo de recuperación, se faculta a las autoridades fiscales municipales para que lleven a cabo la cancelación de los créditos fiscales municipales cuyo cobro les corresponde efectuar, en los casos en que exista imposibilidad práctica y material de cobro. Se considera que existe imposibilidad práctica de cobro, entre otras, cuando los deudores no tengan bienes embargables, el deudor hubiere fallecido o desaparecido sin dejar bienes a su nombre o cuando por sentencia firme hubiere sido declarado en quiebra. Se considera que existe imposibilidad material para efectuar el cobro, cuando exista cambio de situación jurídica tanto del sujeto pasivo como del objeto generador de la contribución.

Artículo Octavo. El pago de las contribuciones municipales se podrá hacer con efectivo en moneda de curso legal, con transferencia electrónica, con tarjeta de crédito, con tarjeta de débito, con cheque: nominativo, de caja, al portador o certificado y salvo buen cobro; o en cualquier otra forma que a autorice el encargado de las finanzas públicas municipales.

Artículo Noveno. Para el caso de las obligaciones existentes sobre los desarrollos inmobiliarios bajo el régimen de propiedad en condominio o fraccionamiento, el diez por ciento de la superficie total del predio para equipamiento urbano y áreas verdes, podrá realizarse mediante pago en efectivo, previa autorización del Ayuntamiento y sea destinado para inversión pública preferentemente

Artículo Décimo. La dependencia Encargada de la Finanzas del Municipio de Pedro Escobedo, Qro., podrá establecer resoluciones de carácter general y facilidades administrativas para efectos de las contribuciones previstas en esta Ley, la cuales se publicarán en la Gaceta Municipal.

Artículo Decimoprimer. Para el ejercicio fiscal 2023, el Servicio de Agua Potable y Alcantarillado, seguirá prestándose por la Comisión Estatal de Aguas, organismo que pagará los derechos respectivos en los términos que señale la Ley que Regula la Prestación de los Servicios de Agua Potable, Alcantarillado y Saneamiento del Estado de Querétaro y el Decreto por el que se crea la Comisión Estatal de Aguas, aplicándose las tarifas vigentes.

Artículo Decimosegundo. Para efectos del cobro del Servicio de Alumbrado Público previsto en el artículo 28, de la presente ley, las autoridades competentes adscritas al Municipio de Pedro Escobedo, Qro., podrán facultar a la compañía o empresa suministradora del servicio de energía eléctrica para el único efecto de recaudar el derecho mencionado conjuntamente con el consumo de energía eléctrica, sin que ello indique modificar o invalidar los elementos sustanciales de dicha contribución, ni que se entienda que la cuota del derecho referido, se encuentre vinculada en forma alguna con el consumo mismo respecto de todos aquellos contribuyentes beneficiarios que tengan contratado el servicio de energía eléctrica con la compañía o empresa suministradora del servicio.

Artículo Decimotercero. A partir del ejercicio fiscal 2023, cuando el cobro de las contribuciones municipales se establezca en UMA, se entenderá como Unidades de Medida y Actualización y su valor diario vigente será el que fije la autoridad competente. El valor mensual de la UMA se calculará multiplicando su valor diario por 30.4 veces y su valor anual se calcula multiplicando su valor mensual por 12.

Artículo Decimocuarto. Para efectos de realizar actos de fiscalización, determinación y cobro de las contribuciones y/o aprovechamientos previstos en esta ley, se faculta al Titular de la Secretaría de Finanzas con el Poder Ejecutivo del Estado de Querétaro para suscribir los convenios de colaboración administrativa en materia fiscal e instrumentos jurídicos necesarios para tales fines.

Artículo Decimoquinto. A partir de la entrada en vigor de la presente Ley, el ejercicio de las atribuciones en materia tributaria inherentes al impuesto vinculado con el uso de inmuebles destinados a la prestación de servicios de hospedaje, se realizará en colaboración con el Poder Ejecutivo del Estado de Querétaro, en términos del Convenio que se suscriba con el Municipio de Pedro Escobedo Querétaro, por conducto del Titular de la Secretaría de Finanzas.

Las obligaciones nacidas previo a la entrada en vigor de la presente Ley por concepto del impuesto referido en el párrafo que antecede, deberán cumplirse en los términos previstos en la Ley de Hacienda de los Municipios del Estado de Querétaro y de las Leyes de Ingresos del Municipio de Pedro Escobedo Querétaro de los ejercicios fiscales que correspondan, respecto de los montos, formas y plazos establecidos, así como en las demás disposiciones legales aplicables, por lo que las autoridades fiscales municipales ejercerán las facultades establecidas en dichos ordenamientos a fin de hacerlas efectivas.

Los procedimientos iniciados con anterioridad a la entrada en vigor de la presente Ley, deberán substanciarse y resolverse en términos de las disposiciones fiscales vigentes hasta el 31 de diciembre de 2022.

Artículo Decimosexto. Remítase al titular del Poder Ejecutivo del Estado de Querétaro, para su publicación en el Periódico Oficial del Gobierno del Estado de Querétaro "La Sombra de Arteaga".

ANEXOS**CRITERIOS GENERALES PARA LA FORMULACIÓN DE LA LEY DE INGRESOS PARA EL MUNICIPIO DE PEDRO ESCOBEDO, QRO.**

Con fundamento en lo dispuesto por el artículo 18 de la Ley de Disciplina Financiera de las Entidades Federativas y los Municipios, enseguida se presentan las directrices que servirán para establecer, tanto los objetivos, estrategias y metas relativos a la formulación de la Ley de Ingresos del Municipio de Pedro Escobedo, Qro., para el ejercicio fiscal 2023, así como para identificar y describir los riesgos relevantes presentes para las finanzas públicas municipales, a fin de dar cumplimiento a los requerimientos establecidos por la Ley de Disciplina Financiera.

El Municipio de Pedro Escobedo, Qro., ocupa el séptimo lugar por número de habitantes que de acuerdo a la Encuesta Intercensal 2015 del INEGI asciende a 77, 404 habitantes, la superficie territorial que ocupa representa del 17.36% del Estado.

En el Plan Municipal de Desarrollo 2021-2024, estableció que en 2020 los ingresos propios del municipio representaban el 33% del total, mientras que el resto son participaciones y aportaciones federales. El costo burocrático en Pedro Escobedo, Qro., representó el 32% de los ingresos municipales en 2020 y los servicios generales alcanzaron el 6.6% del egreso municipal del mismo año.

Objetivo:

Estableciendo las ideas claras para avanzar en la transformación del Municipio de Pedro Escobedo, Qro., sobre bases sólidas, realistas y sobre todo responsables para atraer el progreso y bienestar de las personas y familias que lo habitan, a través de la prosperidad, impulsando la competitividad la innovación y desarrollo de los sectores productivos del Municipio, incrementando la cobertura de los servicios públicos, lo que trae como consecuencia una mejor calidad de vida en la población Escobedense y solamente es posible recaudando y fortaleciendo los ingresos propios del municipio apegados a los principios de legalidad, proporcionalidad, equidad y transparencia, sin perder de vista en ningún momento, el sentido de sensibilidad social, así como un control en el gasto y una política de austeridad beneficio de la ciudadanía.

Estrategias:

- Mantener la legalidad, proporcionalidad y equidad en la recaudación.
- Combatir la evasión y elusión fiscal.

Metas:

Eficientar los procesos de recaudación que incrementen los ingresos propios. Incentivar al ciudadano en el cumplimiento de sus obligaciones fiscales. Mantener las finanzas sanas, por medio de un incremento mesurado de los ingresos. Implementar medios electrónicos que faciliten a la ciudadanía la ejecución de trámites ante la administración municipal.

Criterios Generales para la formulación de la Ley de Ingresos para el Ejercicio Fiscal 2023.**Impuestos:**

El crecimiento en los montos propuestos obedece al efecto inflacionario que se espera para el ejercicio 2023 y al crecimiento de las Participaciones y Aportaciones Federales, que estando vinculadas su distribución con el esfuerzo recaudatorio local, la proporción de crecimiento es mayor en virtud de que el comportamiento de la recaudación local fue al alta.

El Municipio de Pedro Escobedo, Qro. considerando que existe como precedente criterios jurisprudenciales relativos a la inconstitucionalidad del Impuesto Predial, respecto a la aplicación de tarifas diferenciadas sobre la clasificación del bien inmueble, lo que ha originado y ha repercutido en un incremento importante en el número de demandas de amparo interpuestas por los particulares en contra del referido Impuesto; lo que incide de manera directa sobre las finanzas del Municipio, al resolverse favorablemente las sentencias de los diversos contribuyentes y al realizar devoluciones sobre los impuestos pagados. Situación bajo la cual, se determinó que para el Ejercicio Fiscal 2017, en específico, el artículo 14 de la Ley de Ingresos del Municipio de Pedro Escobedo, Qro, fijará una tarifa para el Impuesto Predial que cumpliera con lo precisado dentro de los principios que rigen en el marco legal constitucional, bajo la más estricta óptica de nuestro más Alto Tribunal, así como de los Tribunales Colegiados de Circuito en el País, por lo que se considera que las tarifas progresivas se encuentran acordes a los principios de equidad y proporcionalidad tributaria. Situación tributaria que se conserva para el ejercicio fiscal 2023, considerando el impacto recaudatorio y las buenas prácticas de defensa fiscal. Las cuales solamente serán impactadas con el incremento del UMA y la actualización de los Valores Catastrales que infieren en los rangos establecidos en la tabla.

El Impuesto Predial en apoyo a la economía de los habitantes del Municipio, se mantienen los descuentos por pronto pago del 18% en enero y 8% en febrero.

En relación con el Impuesto Sobre Traslado de Dominio el Municipio de Pedro Escobedo, Qro., con la finalidad de estar acorde con los principios de equidad y proporcionalidad tributaria en el ejercicio 2017 se establecen las Tablas de Valores Progresivos lo cual incidió favorablemente en los ingresos y no se presentó ninguna demanda sobre el impuesto, situación tributaria que se conserva para el Ejercicio Fiscal 2023, considerando el impacto recaudatorio y las buenas prácticas de defensa fiscal. Las cuales solamente serán impactadas con el incremento del UMA y la actualización de los Valores Catastrales que infieren en los rangos establecidos en la tabla. Cabe hacer mención que en el ejercicio 2017 se reconocen pagos atípicos los cuales se dan por una sola ocasión, por lo cual los ingresos para este impuesto son consistentes con lo propuesto en 2017.

Derechos.

Para el ejercicio fiscal 2023 se propone solamente el incremento con relación a la UMA, en apoyo a la economía de los Escobedenses se continúa con la prestación gratuita de los servicios de registro de nacimiento.

Riesgos.

La Ley de Ingresos para el Ejercicio Fiscal 2023 mantiene una propuesta consistente con lo propuesto en la Ley de Ingresos 2022, ya que es incierto el panorama de las participaciones federales puesto que podrían verse afectadas por los mercados internacionales, por la baja en las exportaciones petroleras, razón por lo cual se ha reforzado la recaudación de los ingresos propios y establece una propuesta congruente con un incremento mesurado del 2.00%.

Ingresos Públicos.

La Ley de Ingresos del Municipio de Pedro Escobedo, Qro. para el Ejercicio Fiscal 2023 presenta ingresos totales por \$358,643,051.00.

Formato 7a. Proyecciones de ingresos - LDF

Municipio de Pedro Escobedo, Qro.	
Proyecciones de Ingresos	
(PESOS)	
(CIFRAS NOMINALES)	
Concepto	2023 Año en Cuestión (de proyecto de presupuesto)
1. Ingresos de Libre Disposición (1=A+B+C+D+E+F+G+H+I+J+K+L)	\$258,213,237.00
A. Impuestos	\$70,805,413.00
B. Cuotas y Aportaciones de Seguridad Social	\$0.00
C. Contribuciones de Mejoras	\$0.00
D. Derechos	\$26,708,116.00
E. Productos	\$2,526,036.00
F. Aprovechamientos	\$3,576,625.00
G. Ingresos por ventas de Bienes y Prestación de Servicios	\$0.00
H. Participaciones	\$154,597,047.00
I. Incentivos Derivados de la Colaboración Fiscal	\$0.00
J. Transferencias y Asignaciones	\$0.00
K. Convenios	\$0.00
L. Otros Ingresos de Libre Disposición	\$0.00
2. Transferencias Federales Etiquetadas (2=A+B+C+D+E)	\$100,429,814.00
A. Aportaciones	\$100,429,814.00
B. Convenios	\$0.00
C. Fondos Distintas de Aportaciones	\$0.00
D. Transferencias, Asignaciones Subsidios y Subvenciones, y Pensiones y Jubilaciones	\$0.00
E. Otras Transferencias Federales Etiquetadas	\$0.00
3. Ingresos Derivados de Financiamiento (3=A)	\$0.00
A. Ingresos Derivados de Financiamiento	\$0.00
4. Total de Ingresos Proyectados (4=1+2+3)	\$358,643,051.00
Datos Informativos	
1. Ingresos Derivados de Financiamientos con Fuente de Pago de Recursos de Libre Disposición	\$0.00
2. Ingresos Derivados de Financiamientos con Fuente de Pago de Transferencias Federales Etiquetadas	\$0.00
3. Ingresos Derivados de Financiamientos (3=1+2)	\$0.00

Formato 7c.

Municipio de Pedro Escobedo, Qro. Resultados de Ingresos – LDF (PESOS)				
Concepto			2021	2022 Año del ejercicio Vigente
1. Ingresos de Libre Disposición (1=A+B+C+D+E+F+G+H+I+J+K+L)			\$288,853,155.00	\$225,031,137.00
A.	Impuestos		\$101,691,355.00	\$60,748,179.00
B.	Cuotas y Aportaciones de Seguridad Social		\$0.00	\$0.00
C.	Contribuciones de Mejoras		\$0.00	\$0.00
D.	Derechos		\$37,796,047.00	\$30,307,884.00
E.	Productos		\$443,216.00	\$12,855.00
F.	Aprovechamientos		\$2,470,735.00	\$4,443,825.00
G.	Ingresos por ventas de Bienes y Prestación de Servicios		\$0.00	\$0.00
H.	Participaciones		\$131,835,401.00	\$128,818,991.00
I.	Incentivos Derivados de la Colaboración Fiscal		\$0.00	\$0.00
J.	Transferencias y Asignaciones		\$0.00	\$0.00
K.	Convenios		\$0.00	\$0.00
L.	Otros Ingresos de Libre Disposición		\$14,616,401.00	\$699,403.00
2. Transferencias Federales Etiquetadas (2=A+B+C+D+E)			\$153,537,574.00	\$78,929,714.00
A.	Aportaciones		\$67,781,686.00	\$72,562,308.00
B.	Convenios		\$0.00	\$0.00
C.	Fondos Distintas de Aportaciones		\$0.00	\$0.00
D.	Transferencias, Asignaciones, Subsidios y Subvenciones, y Pensiones y Jubilaciones		\$0.00	\$0.00
E.	Otras Transferencias Federales Etiquetadas		\$85,755,888.00	\$6,367,406.00
3. Ingresos Derivados de Financiamiento (3=A)			\$0.00	\$0.00
A.	Ingresos Derivados de Financiamiento		\$0.00	\$0.00
4. Total de Ingresos Proyectados (4=1+2+3)			\$442,390,729.00	\$303,960,851.00
Datos Informativos				
1. Ingresos Derivados de Financiamientos con Fuente de Pago de Recursos de Libre Disposición			\$0.00	\$0.00
2. Ingresos Derivados de Financiamientos con Fuente de Pago de Transferencias Federales Etiquetadas			\$0.00	\$0.00
3. Ingresos Derivados de Financiamientos (3=1+2)			\$0.00	\$0.00
¹ Los importes corresponden al momento contable de los ingresos devengados.				
² Los importes corresponden a los ingresos devengados al cierre trimestral más reciente disponible y estimado para el resto del ejercicio.				

LO TENDRÁ ENTENDIDO EL CIUDADANO GOBERNADOR CONSTITUCIONAL DEL ESTADO DE QUERÉTARO Y MANDARÁ SE IMPRIMA Y PUBLIQUE.

DADO EN EL SALÓN DE SESIONES “CONSTITUYENTES 1916-1917” RECINTO OFICIAL DEL PODER LEGISLATIVO DEL ESTADO DE QUERÉTARO, A LOS ONCE DÍAS DEL MES DE DICIEMBRE DEL AÑO DOS MIL VEINTIDÓS.

**A T E N T A M E N T E
SEXAGÉSIMA LEGISLATURA
DEL ESTADO DE QUERÉTARO
MESA DIRECTIVA**

**DIP. LIZ SELENE SALAZAR PÉREZ
PRESIDENTA
Rúbrica**

**DIP. LAURA ANDREA TOVAR SAAVEDRA
PRIMERA SECRETARIA
Rúbrica**

Mauricio Kuri González, Gobernador del Estado de Querétaro, en ejercicio de lo dispuesto por los artículos 22 fracción I, 23 de la Constitución Política del Estado Libre y Soberano de Querétaro y 8 de la Ley Orgánica del Poder Ejecutivo del Estado de Querétaro; expido y promulgo la presente **LEY DE INGRESOS DEL MUNICIPIO DE PEDRO ESCOBEDO, QRO., PARA EL EJERCICIO FISCAL 2023.**

Dado en el Palacio de la Corregidora, sede del Poder Ejecutivo del Estado de Querétaro, en la ciudad de Santiago de Querétaro, Qro., el día 19 del mes de diciembre del año dos mil veintidós; para su debida publicación y observancia.

**Mauricio Kuri González
Gobernador del Estado de Querétaro
Rúbrica**

**María Guadalupe Murguía Gutiérrez
Secretaria de Gobierno
Rúbrica**

MAURICIO KURI GONZÁLEZ,

Gobernador del Estado de Querétaro, a los habitantes
del mismo, sabed que:

LA SEXAGÉSIMA LEGISLATURA DEL ESTADO DE QUERÉTARO, EN EJERCICIO DE LAS FACULTADES QUE LE CONFIEREN LOS ARTÍCULOS 17, FRACCIÓN X, DE LA CONSTITUCIÓN POLÍTICA DEL ESTADO LIBRE Y SOBERANO DE QUERÉTARO Y 81 DE LA LEY ORGÁNICA DEL PODER LEGISLATIVO DEL ESTADO DE QUERÉTARO, Y

CONSIDERANDO

1. Que el artículo 115 de la Constitución Política de los Estados Unidos Mexicanos señala que los Estados adoptarán, para su régimen interior, la forma de gobierno republicano, representativo, popular, teniendo como base de su división territorial y de su organización política y administrativa el Municipio Libre.
2. Que acorde a la disposición legal en cita es posible afirmar que los municipios están investidos de personalidad jurídica y patrimonio propios. Además, de conformidad con lo establecido en la fracción IV del numeral referido en el considerando anterior, los municipios administran libremente su hacienda, la cual se conformará con los rendimientos de los bienes que les pertenezcan, así como de las contribuciones y otros ingresos que las Legislaturas establezcan a su favor, y en todo caso:
 - a) Percibirán las contribuciones, incluyendo tasas adicionales, que establezcan los Estados sobre la propiedad inmobiliaria, de su fraccionamiento, división, consolidación, traslación y mejora, así como las que tengan por base el cambio de valor de los inmuebles.
 - b) Las participaciones federales, que serán cubiertas por la Federación a los municipios, con arreglo a las bases, montos y plazos que anualmente se determinen por las Legislaturas de los Estados.
 - c) Los ingresos derivados de la prestación de servicios públicos a su cargo.
3. Que los Ayuntamientos, en el ámbito de sus atribuciones, son competentes para proponer a la Legislatura Estatal, las cuotas y tarifas aplicables a impuestos, derechos, contribuciones de mejoras y las tablas de valores unitarios de suelo y construcciones, las cuales significan la base para el cobro de las contribuciones sobre la propiedad inmobiliaria, acorde a lo dispuesto en el párrafo tercero de la fracción IV del precitado artículo 115 de la Constitución Federal.

Esta facultad fue reiterada por la Primer Sala de la Suprema Corte de Justicia de la Nación, cuyos integrantes, en uso de su potestad, emitieron el criterio localizado bajo el rubro "**HACIENDA MUNICIPAL. PRINCIPIOS, DERECHOS Y FACULTADES EN ESA MATERIA, PREVISTOS EN EL ARTÍCULO 115, FRACCIÓN IV, DE LA CONSTITUCIÓN POLÍTICA DE LOS ESTADOS UNIDOS MEXICANOS**" cuyo contenido a la letra dice:

"El citado precepto constitucional establece diversos principios, derechos y facultades de contenido económico, financiero y tributario a favor de los municipios para el fortalecimiento de su autonomía a nivel constitucional, los cuales, al ser observados, garantizan el respeto a la autonomía municipal, y son los siguientes: a) el principio de libre administración de la hacienda municipal, que tiene como fin fortalecer la autonomía y autosuficiencia económica de los municipios, para que tengan libre disposición y aplicación de sus recursos y satisfagan sus necesidades sin estar afectados por intereses ajenos que los obliguen a ejercer sus recursos en rubros no prioritarios o distintos de sus necesidades reales, en los términos que fijen las leyes y para el cumplimiento de sus fines públicos; además, este principio rige únicamente sobre las participaciones federales y no respecto de las aportaciones federales, pues las primeras tienen un componente resarcitorio, ya que su fin es compensar la pérdida que resienten los estados por la renuncia a su potestad tributaria originaria de ciertas fuentes de ingresos, cuya tributación se encomienda a la Federación; mientras que las aportaciones federales tienen un efecto redistributivo, que apoya el desarrollo estatal y municipal, operando con mayor intensidad en los estados y municipios económicamente más débiles, para impulsar su desarrollo, tratándose de recursos preetiquetados que no pueden reconducirse a otro tipo de gasto más que el indicado por los fondos previstos en la Ley de Coordinación Fiscal; b) el principio de ejercicio directo del ayuntamiento de los recursos que integran la hacienda pública municipal, el cual implica que todos los recursos de la hacienda municipal, incluso los que no están sujetos al régimen de libre administración hacendaria -como las aportaciones federales-, deben ejercerse en forma directa por los ayuntamientos o por quienes ellos autoricen conforme a la ley. Así, aun en el caso de las aportaciones federales esta garantía tiene aplicación, ya que si bien estos recursos están preetiquetados, se trata de una preetiquetación temática en la que los municipios tienen flexibilidad en la decisión de las obras o actos en los cuales invertirán los fondos, atendiendo a sus necesidades y dando cuenta de su utilización a posteriori en la revisión de la cuenta pública correspondiente; c) el principio de integridad de los recursos municipales, consistente en que los municipios tienen derecho a la recepción puntual, efectiva y completa tanto de las participaciones como de las aportaciones federales, pues en caso de entregarse extemporáneamente, se genera el pago de los intereses correspondientes; d) el derecho de los municipios a percibir las contribuciones, incluyendo las tasas adicionales que establezcan los estados sobre la propiedad inmobiliaria, de su fraccionamiento, división, consolidación, traslación y mejora, así como las que tengan por base el cambio de valor de los inmuebles; e) el principio de reserva de fuentes de ingresos municipales, que asegura a los municipios tener disponibles ciertas

fuentes de ingreso para atender el cumplimiento de sus necesidades y responsabilidades públicas; f) la facultad constitucional de los ayuntamientos, para que en el ámbito de su competencia, propongan a las legislaturas estatales las cuotas y tarifas aplicables a impuestos, derechos, contribuciones de mejoras y las tablas de valores unitarios de suelo y construcciones que sirvan de base para el cobro de las contribuciones sobre la propiedad inmobiliaria, propuesta que tiene un alcance superior al de fungir como elemento necesario para poner en movimiento a la maquinaria legislativa, pues ésta tiene un rango y una visibilidad constitucional equivalente a la facultad decisoria de las legislaturas estatales; y, g) la facultad de las legislaturas estatales para aprobar las leyes de ingresos de los municipios.”.

4. Que además, el párrafo cuarto, de la fracción IV, del multicitado numeral 115 de la Carta Magna, establece que las legislaturas de los Estados aprobarán las leyes de ingresos de los municipios, mientras que los presupuestos de egresos serán aprobados por los ayuntamientos, con base en sus ingresos disponibles. En ese sentido, es por mandato constitucional que los ayuntamientos presentan sus propuestas de leyes de ingresos y que, a su vez, también dentro del marco competencial que establece la Constitución Federal, las legislaturas, en este caso la Sexagésima Legislatura del Estado de Querétaro, apruebe las mismas.

5. Que de acuerdo con el artículo 14 de la Constitución Política del Estado Libre y Soberano de Querétaro podemos afirmar que la hacienda pública de los Municipios está constituida por los bienes muebles e inmuebles comprendidos en su patrimonio y por los ingresos que establezcan en su favor las leyes.

6. Que además, en términos del artículo 18, fracción IV de la Constitución Estatal, los Ayuntamientos se encuentran facultados para presentar, ante la Legislatura del Estado, diversas iniciativas de leyes o decretos que estimen pertinentes; en el caso particular, iniciativas de leyes de ingresos, mismas que serán aprobadas por el Congreso Local, de conformidad con el artículo 17, fracción X, de la Norma Legal invocada con antelación.

7. Que las leyes de ingresos de los municipios del Estado de Querétaro son disposiciones normativas en las que se determina anualmente el monto de los impuestos, contribuciones de mejoras, derechos, productos, aprovechamientos, participaciones, aportaciones e ingresos extraordinarios, que tendrá derecho a percibir cada una de las municipalidades del Estado; asimismo, contienen otras disposiciones de carácter general que tienen por objeto coordinar la recaudación de las contribuciones, tal como lo disponen los artículos 115, fracción IV de la Constitución Política de los Estados Unidos Mexicanos; 3 y 16 de la Ley de Hacienda de los Municipios del Estado de Querétaro, así como los diversos 28, 35 y 36 de la Ley para el Manejo de los Recursos Públicos del Estado de Querétaro y la Ley de Disciplina Financiera de las Entidades Federativas y los Municipios.

Aunado a ello, es menester del legislador local considerar los criterios establecidos por el Máximo Tribunal de la Nación, relativos a cada uno de los elementos señalados en el párrafo que antecede, a fin de fortalecer las determinaciones tomadas a través de todo el proceso legislativo que se desarrolla para la integración de la Ley de ingresos de cada uno de los municipios, cito:

“Época: Novena Época

Registro: 170741

Instancia: Pleno

Tipo de Tesis: Aislada

Fuente: Semanario Judicial de la Federación y su Gaceta

Tomo XXVI, Diciembre de 2007

Materia(s): Administrativa

Tesis: P. XXXIII/2007

Página: 20

FINES EXTRAFISCALES. NO NECESARIAMENTE DERIVAN DE LA EXPOSICIÓN DE MOTIVOS DE LA LEY CORRESPONDIENTE O DEL PROCESO LEGISLATIVO QUE LE DIO ORIGEN, SINO QUE PUEDEN DEDUCIRSE DEL PRECEPTO QUE LOS ESTABLEZCA.

La Suprema Corte de Justicia de la Nación ha sostenido que tratándose de actos de autoridad legislativa, el requisito de fundamentación se satisface cuando aquella actúa dentro de los límites de las atribuciones que la Constitución Política de los Estados Unidos Mexicanos le confiere y la motivación se colma cuando las leyes que emite se refieren a relaciones sociales que deben regularse jurídicamente, sin que esto implique que todas y cada una de las disposiciones que integran los ordenamientos deban ser materia de una motivación específica, pues ello significaría una actividad materialmente imposible de llevar a cabo. Ahora bien, si de la simple lectura de una norma tributaria se advierte, prima facie, que está orientada a impulsar, conducir o desincentivar ciertas actividades o usos sociales, según sean considerados útiles o no para el desarrollo armónico del país, y los fines que pretende son fácilmente identificables en tanto se desprenden con claridad del propio precepto sin necesidad de hacer un complicado ejercicio de interpretación, es incuestionable que el juzgador puede sostener que el precepto relativo establece fines extrafiscales aunque sobre el particular no se haya hecho pronunciamiento alguno en la exposición de motivos o en el proceso legislativo respectivo.”

8. Que en ejercicio de sus facultades, el Ayuntamiento del Municipio de Peñamiller, Qro., aprobó en Sesión Ordinaria de Cabildo de fecha 25 de noviembre de 2022, su Iniciativa de Ley de Ingresos para el ejercicio fiscal 2023, la cual presentó en tiempo y forma ante este Poder Legislativo el 28 de noviembre de 2022, dando cumplimiento a lo ordenado en el artículo 35 de la Ley para el Manejo de los Recursos Públicos del Estado de Querétaro y 108 de la Ley Orgánica Municipal del Estado de Querétaro.

9. Que de acuerdo con los artículos 103 y 104 de la Ley Orgánica Municipal del Estado de Querétaro, la hacienda pública municipal se forma con los ingresos ordinarios y extraordinarios que determina anualmente la Legislatura con base en los ordenamientos fiscales aplicables. Para ello, se define como ingresos ordinarios a los impuestos, derechos, productos, aprovechamientos, contribuciones especiales y participaciones en ingresos que establezcan las leyes respectivas; y como extraordinarios, todos aquellos cuya percepción se autorice excepcionalmente para cubrir gastos eventuales o el importe de determinadas obras públicas; dentro de esta categoría quedan comprendidos los empréstitos o financiamientos adicionales.

10. Que en un ejercicio de estudio, análisis, recopilación de información, sustento y apoyo técnico de la presente Ley, se contó con la participación del representante de las finanzas públicas del Municipio de Peñamiller, Qro., así como de la Entidad Superior de Fiscalización del Estado, en la Sesión de Comisión de Planeación y Presupuesto de fecha 5 de diciembre de 2022.

11. Que es indispensable la generación de ingresos que permitan al Municipio de Peñamiller, Qro., la posibilidad de brindar a sus habitantes un nivel de vida de calidad, pues es indiscutible el auge del desarrollo que en diversos ámbitos está teniendo esta municipalidad, lo que genera y obliga a enfrentar grandes retos derivados de las múltiples necesidades del aumento constante en el crecimiento. En razón de ello, la presente norma debe traducirse en mejores servicios públicos, más seguridad e infraestructura urbana.

Así pues, estamos ante la idea del incremento de necesidades y satisfactores, así como la exigencia de obtención de recursos, manejo de medios y finalmente, el pago que será necesario para la ejecución de esas actividades. Ante ello, es evidente que el Municipio debe captar recursos financieros a través de diversas fuentes, entre ellas las contribuciones, productos y aprovechamientos que los particulares deberán aportar para el gasto público; toda vez que constituye una obligación para éstos, en términos del artículo 31, fracción IV de nuestra Carta Magna.

12. Que no debe omitirse que la Constitución Federal reconoce el Principio de Libre Administración Hacendaria Municipal, en donde se introduce el concepto de autonomía como parte de los atributos del Municipio, y se concibe como potestad, que dentro de la noción de Estado en su amplio sentido pueden gozar los municipios de libertad para regir intereses peculiares de su vida interior, mediante normas y órganos de gobierno propios, contando así con la prerrogativa de libre administración para el manejo de sus recursos.

13. Que para otorgar mayor fortalecimiento a los ingresos municipales, se acordó aplicar como base del Impuesto Predial la tarifa "B", de acuerdo a las clasificaciones y criterios establecidos en el artículo 41 de la Ley de Hacienda de los Municipios del Estado de Querétaro.

14. Que con el fin de reforzar el principio de libre hacienda de los Municipios, consagrado dentro del numeral 115, fracción IV de la Constitución Política de los Estados Unidos Mexicanos, así como para una debida tutela por cuanto ve al cobro, determinación, cuantificación y pago del Impuesto Sobre Fraccionamientos, Condominios, Fusión, Subdivisión y Relotificación de Predios, así como de la eficacia de su aplicación, se estima necesario individualizar de manera positiva cada uno de los elementos de la presente contribución dentro de la Ley de Ingresos de este municipio, de modo que los elementos del Impuesto Sobre Fraccionamientos, Condominios, Fusión, Subdivisión y Relotificación de Predios, encuentra su fundamentación dentro de ésta, quedando como una norma accesoría la Ley de Hacienda de los Municipios del Estado de Querétaro.

15. Que en cuanto a la prestación del servicio de Alumbrado Público, es oportuno reiterar que los municipios tienen derecho a recibir los ingresos por la prestación de este servicio, por lo que corresponde a éstos proponer a la Legislatura del Estado las tarifas aplicables, mismas que son constitucionales al satisfacer los elementos esenciales del mismo, es decir, sujeto, objeto, base, tasa o tarifa e incluso época de pago, pero que además su naturaleza es acorde a los principios de equidad, legalidad, proporcionalidad y gasto público previstos en la fracción IV del artículo 31 constitucional.

Sobre este aspecto, cabe puntualizar que no obstante la circunstancia de que difícilmente puede apreciarse la existencia de un servicio individualizado en un destinatario concreto y, más bien se trata de un servicio con carácter de universal dirigido a los habitantes del Municipio, tomando en cuenta que el derecho por servicio es una contribución que tiene su origen en la recepción por parte de los particulares de una actividad del Estado –en este caso del Municipio–, por la cual se genera una relación entre sus habitantes obligados al pago y la administración de aquél, que justifica precisamente dicha remuneración por ese concepto, debe estimarse que al determinarse con base al costo global generado por la prestación del servicio otorgado por el Municipio, se atiende a los postulados constitucionales que rigen en materia tributaria.

16. Que la presente Ley de Ingresos, en apego a los principios de disciplina financiera y responsabilidad hacendaria, no contempla la creación de nuevos impuestos, mantiene los mismos ingresos tributarios con sus diversos elementos contributivos; y en estricto apego a los principios de equidad, proporcionalidad y justicia tributaria, lo que permitirá facilitar el cumplimiento voluntario de obligaciones fiscales por parte de los ciudadanos, además de mantener los esquemas tributarios y mecanismos integrales de recaudación que coadyuven a elevar los ingresos propios. Por lo anterior, resulta necesario continuar con un fortalecimiento de la hacienda pública a través de políticas fiscales que permitan una actividad constante en la depuración, actualización y ampliación de base de contribuyentes cumplidos, así como brindar eficiencia y transparencia en los recursos públicos.

17. Que a través del Decreto publicado en el Diario Oficial de la Federación, en fecha 27 de enero de 2016, se ordenó la desindexación del Salario Mínimo como factor de cálculo, substituyéndose por la Unidad de Medida y Actualización (UMA) emitida por el Instituto Nacional de Estadística y Geografía (INEGI); estableciendo así que las obligaciones y supuestos denominados en unidades de medida y actualización se considerarán de monto determinado y se solventarán entregando su equivalente en Moneda Nacional.

Al efecto, deberá de multiplicarse el monto de la obligación o supuesto expresado en las citadas unidades, por el valor de la misma a la fecha correspondiente.

El Decreto antes referido, en su artículo Cuarto Transitorio, dispone que el Congreso de la Unión, las Legislaturas de los Estados, la Asamblea Legislativa del Distrito Federal, así como las Administraciones Públicas Federal, Estatales, del Distrito Federal y Municipales, deberán realizar las adecuaciones que correspondan en las Leyes y ordenamientos de su competencia, según sea el caso, en un plazo máximo de un año contado a partir de la entrada en vigor de dicho Decreto a efecto de eliminar las referencias al salario mínimo como unidad de cuenta, índice, base, medida o referencia, y sustituirlas por las relativas a la Unidad de Medida y Actualización.

Así pues, debemos entender como Unidad de Medida y Actualización, la referencia económica en pesos para determinar la cuantía del pago de las obligaciones y supuestos previstos en las leyes.

En razón de lo antes expuesto, es que la presente Ley se emite de conformidad con los lineamientos federales aplicables en materia de Factor de Cálculo sobre base monetaria.

18. Que en cuanto a las Aportaciones y Participaciones Federales, éstas se determinaron conforme a la Ley de Coordinación Fiscal, la Ley de Coordinación Fiscal Estatal Intermunicipal del Estado de Querétaro, la Ley que Fija las Bases, Montos y Plazos conforme a las cuales se distribuirán las Participaciones Federales correspondientes a los Municipios del Estado de Querétaro, para el Ejercicio Fiscal 2023, y demás disposiciones aplicables.

19. Que las Participaciones y Aportaciones Federales forman parte integral de los ingresos del municipio en cada ejercicio fiscal. No obstante, para el ejercicio fiscal 2023, esos rubros son proyectados en montos estimados, debido a que en su determinación influyen diversos factores externos como lo son: el Presupuesto de Egresos por parte del Gobierno Federal y todas circunstancias que ello representa; la falta de elementos sólidos que doten de certeza al actuar del Municipio en la proyección de sus ingresos por concepto de participaciones y aportaciones y las obligaciones establecidas en normas del ámbito local, como son los plazos. No se debe omitir señalar que el actuar del Municipio debe ser con total responsabilidad, a fin de no romper el equilibrio presupuestario e incurrir en déficit que repercuta en la economía de los habitantes de este Municipio.

20. Que la presente Ley es un instrumento jurídico que refleja los recursos a obtener por el Municipio, sirviendo de base en la formulación de su Presupuesto de Egresos y como ordenamiento jurídico de observación básica y primordial que permite fiscalizar las cuentas públicas, es decir, conocer la debida aplicación de recursos, lo que constituye una garantía al gobernado en la recaudación y el ejercicio del gasto público.

21. Que debe tenerse presente la facultad del Congreso de la Unión, contenida en el artículo 73, fracción XXVIII, de la Constitución Política de los Estados Unidos Mexicanos, para expedir las leyes en materia de Contabilidad Gubernamental que regirán la contabilidad, para expedir leyes en materia de contabilidad pública y la presentación homogénea de información financiera, de ingresos y egresos, así como patrimonial para la Federación, los Estados, los Municipios, el Distrito Federal y los órganos político- administrativos de sus demarcaciones territoriales, a fin de garantizar su armonización a nivel nacional.

22. Que en cumplimiento a dicha disposición, se expidió la Ley General de Contabilidad Gubernamental, la cual continúa vigente y que tiene por objeto establecer los criterios generales que regirán la Contabilidad Gubernamental y la emisión de información financiera de los entes públicos, con el fin de lograr su adecuada armonización, ello con miras de facilitar el registro y la fiscalización de los activos, pasivos, ingresos y gastos, así como contribuir a medir la eficacia, economía y eficiencia del gasto e ingreso público.

La mencionada Ley es de observancia obligatoria para los Ayuntamientos y las entidades de la administración pública paramunicipal. De la misma manera, los gobiernos estatales deberán coordinarse con los municipales para que éstos armonicen su contabilidad, con base en las disposiciones de dicho ordenamiento, ya que los objetivos esenciales son incrementar la calidad del gasto, fortalecer la transparencia y la rendición de cuentas.

23. Que para el registro de las operaciones presupuestarias y contables, los entes públicos deberán ajustarse a sus respectivos catálogos de cuentas, cuyas listas estarán alineadas, tanto conceptualmente como en sus principales agregados, al plan de cuentas que se emita, agregando que esas cuentas serán aprobadas en los municipios, por la unidad administrativa competente en materia de contabilidad gubernamental que corresponda en cada caso.

24. Que el espíritu de la Ley General de Contabilidad Gubernamental es que la información contable mantenga estricta congruencia con la información presupuestaria, control de inventarios, integración de la información financiera, sistematización que permita la obtención de información clara, concisa, oportuna y veraz y registros contables en cuentas específicas del activo; en ese contexto, y dada la relevancia de esta norma general, la presente Ley continúa observando los principios y lineamientos obligatorios en dicha materia.

25. Que con fechas 27 de abril del 2016 y 30 de enero de 2018, se publicaron respectivamente en el Diario Oficial de la Federación, la Ley de Disciplina Financiera de las Entidades Federativas y de los Municipios y diversas reformas a dicho ordenamiento, mismas que tienen como finalidad establecer los criterios generales de responsabilidad hacendaria y financiera que regirán a las Entidades Federativas y los Municipios, así como sus respectivos entes públicos, para un manejo sostenible de sus finanzas.

26. Que en estricto apego al cumplimiento de la Ley General de Contabilidad Gubernamental y la Ley de Disciplina Financiera de las Entidades Federativas y los Municipios, se atienden los criterios emitidos por el Consejo Nacional de Armonización Contable, que buscan homologar conceptualmente la integración de los conceptos, de igual manera se adjuntan a la presente Ley los anexos correspondientes a los formatos 7A y 7C.

Por lo anteriormente expuesto, la Sexagésima Legislatura del Estado de Querétaro, expide la siguiente:

**LEY DE INGRESOS DEL MUNICIPIO DE PEÑAMILLER, QRO.,
PARA EL EJERCICIO FISCAL 2023**

Artículo 1. En el ejercicio fiscal comprendido entre el 1º de enero y el 31 de diciembre del 2023, los ingresos del Municipio de Peñamiller, Qro., estarán integrados conforme lo que establecen los artículos 14 y 16 de la Ley de Hacienda de los Municipios del Estado de Querétaro, mismos que se señalan en el artículo 2 de la presente Ley.

Artículo 2. Los ingresos para el ejercicio fiscal 2023, se conformarán de la siguiente manera:

CONCEPTO	IMPORTE
Impuestos	\$1,816,377.00
Contribuciones de Mejoras	\$0.00
Derechos	\$1,502,947.00
Productos	\$309,808.00
Aprovechamientos	\$122,444.00
Ingresos por la Venta de Bienes y Prestación de Servicios	\$0.00
Total de Ingresos Propios	\$3,751,576.00
Participaciones, Aportaciones, Convenios, Incentivos Derivados de la Colaboración Fiscal y Fondos Distintos de Aportaciones	\$168,233,483.00
Transferencias, Asignaciones, Subsidios y Subvenciones	\$0.00
Total Participaciones, Aportaciones, Convenios, Incentivos Derivados de la Colaboración Fiscal y Fondos Distintos de Aportaciones, Transferencias, Asignaciones, Subsidios y Subvenciones	\$168,233,483.00
Ingresos Derivados de Financiamiento	\$0.00
Total de Ingresos Derivados de Financiamiento	\$0.00
Financiamiento Propio	\$0.00
Total de Ingresos de Financiamiento Propio	\$0.00
Total de Ingresos para el Ejercicio 2023	\$171,985,059.00

Artículo 3. Se percibirán ingresos por los siguientes Impuestos:

CONCEPTO	IMPORTE
IMPUESTOS SOBRE LOS INGRESOS	\$985.00
Impuesto de Entretenimientos Públicos Municipales	\$985.00
IMPUESTOS SOBRE EL PATRIMONIO	\$883,831.00
Impuesto Predial	\$625,341.00
Impuesto Sobre Traslado de Dominio	\$227,132.00
Impuesto sobre Fraccionamientos, Condominios, Fusión, Subdivisión y Relotificación de Predios	\$31,358.00
ACCESORIOS DE IMPUESTOS	\$84,704.00
OTROS IMPUESTOS	\$646,923.00
Impuesto para Educación y Obras Públicas Municipales	\$646,923.00
IMPUESTOS NO COMPRENDIDOS EN LA LEY DE INGRESOS VIGENTE, CAUSADOS EN EJERCICIOS FISCALES ANTERIORES, PENDIENTES DE LIQUIDACIÓN O PAGO	\$199,934.00
Impuestos no comprendidos en la Ley de Ingresos vigente, causados en ejercicios fiscales anteriores, pendientes de liquidación o pago	\$199,934.00
Total de Impuestos	\$1,816,377.00

Artículo 4. Se percibirán ingresos por las siguientes Contribuciones de Mejoras:

CONCEPTO	IMPORTE
CONTRIBUCIONES DE MEJORAS	\$0.00
Contribuciones de Mejoras por Obras Públicas	\$0.00
CONTRIBUCIONES DE MEJORAS NO COMPRENDIDOS EN LA LEY DE INGRESOS VIGENTE, CAUSADOS EN EJERCICIOS FISCALES ANTERIORES, PENDIENTES DE LIQUIDACIÓN O PAGO	\$0.00
Contribuciones de Mejoras no comprendidos en la Ley de Ingresos vigente, causados en ejercicios fiscales anteriores, pendientes de liquidación o pago	\$0.00
Total de Contribuciones de Mejoras	\$0.00

Artículo 5. Se percibirán ingresos por los siguientes Derechos:

CONCEPTO	IMPORTE
DERECHOS POR EL USO, GOCE, APROVECHAMIENTO, EXPLOTACIÓN DE BIENES DEL DOMINIO PÚBLICO	\$2,468.00
Uso, goce, aprovechamiento o explotación de bienes del dominio público	\$2,468.00
DERECHOS POR LA PRESTACIÓN DE SERVICIOS	\$1,500,479.00
Por los servicios prestados relacionados con la obtención o revalidación de la Licencia Municipal de Funcionamiento	\$90,756.00
Por los servicios prestados por diversos conceptos relacionados con construcciones y urbanizaciones	\$615,960.00
Por el Servicio de Agua Potable, Alcantarillado y Saneamiento	\$0.00
Por el Servicio de Alumbrado Público	\$694,000.00
Por los servicios prestados por el Registro Civil	\$66,064.00
Por los servicios prestados por la dependencia encargada de la Seguridad Pública, Policía y Tránsito Municipal	\$6,542.00
Por los servicios prestados por la dependencia encargada de los Servicios Públicos Municipales	\$0.00
Por los servicios prestados por los panteones municipales	\$5,867.00
Por los servicios prestados por el Rastro Municipal	\$0.00
Por los servicios prestados en mercados municipales	\$0.00
Por los servicios prestados por la Secretaría del Ayuntamiento	\$1,112.00
Por el servicio de Registro de Fierros Quemadores y su renovación	\$0.00
Por los servicios prestados por otras autoridades municipales	\$20,178.00
ACCESORIOS DE DERECHOS	\$0.00
DERECHOS NO COMPRENDIDOS EN LA LEY DE INGRESOS VIGENTE, CAUSADOS EN EJERCICIOS FISCALES ANTERIORES, PENDIENTES DE LIQUIDACIÓN O PAGO	\$0.00
Derechos no comprendidos en la Ley de Ingresos vigente, causados en ejercicios fiscales anteriores, pendientes de liquidación o pago	\$0.00
Total de Derechos	\$1,502,947.00

Artículo 6. Se percibirán ingresos por los siguientes Productos:

CONCEPTO	IMPORTE
PRODUCTOS	\$309,808.00
Productos	\$309,808.00
PRODUCTOS NO COMPRENDIDOS EN LA LEY DE INGRESOS VIGENTE, CAUSADOS EN EJERCICIOS FISCALES ANTERIORES, PENDIENTES DE LIQUIDACIÓN O PAGO	\$0.00
Productos no comprendidos en la Ley de Ingresos vigente, causados en ejercicios fiscales anteriores, pendientes de liquidación o pago	\$0.00
Total de Productos	\$309,808.00

Artículo 7. Se percibirán ingresos por los siguientes Aprovechamientos:

CONCEPTO	IMPORTE
APROVECHAMIENTOS	\$122,444.00
Aprovechamientos	\$122,444.00
Aprovechamientos Patrimoniales	\$0.00
Accesorios de Aprovechamientos	\$0.00
APROVECHAMIENTOS NO COMPRENDIDOS EN LA LEY DE INGRESOS VIGENTE, CAUSADOS EN EJERCICIOS FISCALES ANTERIORES, PENDIENTES DE LIQUIDACIÓN O PAGO	\$0.00
Aprovechamientos no comprendidos en la Ley de Ingresos vigente, causados en ejercicios fiscales anteriores, pendientes de liquidación o pago	\$0.00
Total de Aprovechamientos	\$122,444.00

Artículo 8. Para el ejercicio fiscal de 2023, los ingresos por la Venta de Bienes y Prestación de Servicios de Organismos Descentralizados que percibirán como ingresos propios y otros ingresos se estima serán por las cantidades que a continuación se presentan:

CONCEPTO	IMPORTE
INGRESOS POR LA VENTA DE BIENES Y PRESTACIÓN DE SERVICIOS DE ORGANISMOS PÚBLICOS DESCENTRALIZADOS	\$0.00
Sistema Municipal para el Desarrollo Integral de la Familia	\$0.00
Instituto Municipal de la Juventud	\$0.00
Instituto Municipal de las Mujeres	\$0.00
Otros	\$0.00
INGRESOS DE OPERACIÓN DE ENTIDADES PARAMUNICIPALES EMPRESARIALES	\$0.00
Ingresos de operación de Entidades Paramunicipales Empresariales	\$0.00
INGRESOS POR LA VENTA DE BIENES Y SERVICIOS PRODUCIDOS EN ESTABLECIMIENTOS DEL GOBIERNO CENTRAL	\$0.00
Ingresos por la Venta de Bienes y Servicios de Organismos Producidos en Establecimientos del Gobierno Central	\$0.00
Total de Ingresos por Venta de Bienes y Servicios	\$0.00

Artículo 9. De conformidad con las disposiciones contenidas en la Ley de Hacienda de los Municipios del Estado de Querétaro, y en la Ley de Coordinación Fiscal, se percibirán ingresos por las siguientes Participaciones, Aportaciones, Convenios, Incentivos Derivados de la Colaboración Fiscal y Fondos Distintos de Aportaciones:

CONCEPTO	IMPORTE
PARTICIPACIONES	\$125,938,794.00
Fondo General de Participaciones	\$92,637,889.00
Fondo de Fomento Municipal	\$20,956,769.00
Por el Impuesto Especial sobre Producción y Servicios	\$2,246,430.00

Fondo de Fiscalización y Recaudación	\$6,153,576.00
Incentivos a la Venta Final de Gasolinas y Diésel	\$404,246.00
Por el Impuesto Federal Sobre Tenencia o Uso de Vehículos	\$0.00
Fondo de Compensación del Impuesto Sobre Automóviles Nuevos	\$276,417.00
Incentivos por el Impuesto Sobre Automóviles Nuevos	\$1,904,939.00
Impuesto por la Venta de Bienes cuya Enajenación se encuentra Gravada por la Ley del Impuesto Especial sobre Producción y Servicios	\$369,601.00
Fondo I.S.R.	\$533,410.00
I.S.R. Incentivos por la enajenación de bienes inmuebles Art. 126	\$455,517.00
Otras Participaciones	\$0.00
APORTACIONES	\$42,294,689.00
Fondo de Aportaciones para la Infraestructura Social Municipal	\$24,849,803.00
Fondo de Aportaciones para el Fortalecimiento de los Municipios y de las Demarcaciones Territoriales del Distrito Federal	\$17,444,886.00
CONVENIOS	\$0.00
Convenios	\$0.00
INCENTIVOS DERIVADOS DE LA COLABORACION FISCAL	\$0.00
Incentivos derivados de la Colaboración Fiscal	\$0.00
FONDOS DISTINTOS DE APORTACIONES	\$0.00
Fondos Distintos de Aportaciones	\$0.00
Total de Participaciones, y Aportaciones, Convenios, Incentivos derivados de la Colaboración Fiscal y Fondos distintos de Aportaciones	\$168,233,483.00

Artículo 10. Se percibirán ingresos por las Transferencias y Asignaciones, Subsidios y Subvenciones:

CONCEPTO	IMPORTE
Transferencias y Asignaciones	\$0.00
Subsidios y Subvenciones	\$0.00
Total de Transferencias, Asignaciones, Subsidios y Subvenciones	\$0.00

Artículo 11. Se percibirán ingresos derivados de Financiamiento, por los siguientes conceptos:

CONCEPTO	IMPORTE
INGRESOS DERIVADOS DE FINANCIAMIENTO	
Endeudamiento Interno	\$0.00
Endeudamiento Externo	\$0.00
Financiamiento Interno	\$0.00
Total de Ingresos derivados de Financiamiento	\$0.00

Artículo 12. De conformidad con lo establecido con la Ley para el Manejo de los Recursos Públicos del Estado de Querétaro, el Financiamiento Propio previsto al inicio del ejercicio fiscal 2023, se integra por:

CONCEPTO	IMPORTE
Financiamiento Propio	
Transferencias Federales Etiquetadas	\$0.00
Transferencias Estatales Etiquetadas	\$0.00
Disponibilidades	\$0.00
Total de Ingresos de Financiamiento Propio	\$0.00

Sección Primera
Impuestos

Artículo 13. El Impuesto de Entretenimientos Públicos Municipales se constituirá, causará y pagará, con base en los siguientes elementos:

- I. Es objeto del Impuesto de Entretenimientos Públicos Municipales, el ingreso que se obtenga por la realización de funciones de teatro, circo, lucha libre y boxeo, corridas de toros, espectáculos deportivos, audiciones y espectáculos musicales, eventos culturales, eventos ecuestres o de cualquier otro tipo con cuota de admisión y la explotación de aparatos electromecánicos, mecánicos, electrónicos y otros similares accionados o no por monedas, que se realicen en el territorio del Municipio de Peñamiller Querétaro.

Son sujetos de este Impuesto las personas físicas y morales que habitual o eventualmente obtengan ingresos con motivo de las actividades previstas en el párrafo anterior.

No se otorgará permiso para la realización de los conceptos previstos en la presente Sección, si el organizador presenta algún adeudo por este Impuesto, derivado de un evento o espectáculo realizado con anterioridad.

Los propietarios de los inmuebles en donde se efectúen los espectáculos públicos, serán responsables solidarios del pago del Impuesto, cuando los contribuyentes no hayan dado cumplimiento a lo establecido en la presente Sección.

El Impuesto sobre Entretenimientos Públicos Municipales, se causará en el momento en que se perciban los ingresos a que se refiere el primer párrafo de este artículo y su base será el monto total de los mismos. El presente impuesto se pagará dentro de los 5 días hábiles siguientes a la fecha de realización del evento o la terminación de la temporada, entendiéndose por temporada, aquellos eventos que se lleven a cabo de manera diaria e ininterrumpida por lapso de tiempo.

La tasa aplicable para el cálculo de este impuesto será del 8%, con excepción de los espectáculos de teatro y circo a los cuales se aplicará la tasa del 4%.

Cuando los pagos contenidos en el presente artículo se realicen de manera anualizada, se deberán hacer conjuntamente con los derechos por la renovación o expedición de la Licencia Municipal de Funcionamiento.

El cobro anual de este Impuesto, será de forma proporcional de acuerdo al mes en que se realice el trámite correspondiente ante la Dependencia encargada de regular, vigilar y expedir las Licencias de Funcionamiento Municipal.

El promotor de los eventos que tengan uso de juegos mecánicos deberá presentar ante la dependencia encargada de las finanzas públicas municipales, por lo menos con cinco días hábiles anteriores a la fecha del mismo, la autorización que le haya sido expedida por la Secretaría General de Gobierno Municipal.

Cuando por caso fortuito o fuerza mayor, no puedan ser instalados o no puedan funcionar los juegos mecánicos, no se hará el cobro correspondiente al Impuesto, debiendo el interventor designado, levantar acta circunstanciada pormenorizando las causas que originaron dicha situación.

Para la autorización de cualquier evento, el promotor deberá de presentar un depósito o fianza que garantice el desarrollo del mismo, de acuerdo a las disposiciones legales aplicables.

La dependencia encargada de las finanzas públicas municipales estará facultada para requerir la información necesaria a los terceros que intervengan en la venta del boletaje del objeto de este Impuesto, cuando ésta se haya efectuado por medios electrónicos; lo anterior a efecto de poder contar con los medios pertinentes para los actos de fiscalización y ejercicio de facultades de comprobación.

Los eventos en los cuales no sea emitido el boletaje o bien sea sin costo, sólo causarán y pagarán el derecho correspondiente por concepto de permiso. Para desarrollar cualquier evento, todo el boletaje, incluyendo cortesías, deberá ser sellado por el área correspondiente del Municipio.

Ingreso anual estimado por esta fracción \$985.00

- II. Se exceptúan de la fracción anterior los siguientes entretenimientos públicos municipales, los cuales causarán y pagarán el Impuesto de manera diaria, mensual o anual; o bien, por el periodo autorizado según se especifica a continuación:

CONCEPTO	PERIODO DE PAGO	UMA
Discotecas u otros establecimientos que cuenten con autorización para llevar a cabo espectáculos públicos de manera permanente	Anual	50.00
Pistas de bailes (aplica exclusivamente para restaurantes y bares)	Anual	20.00
Billares por mesa	Anual	2.00
Máquinas de videojuego, juegos montables de monedas, destreza, entretenimiento y similares, por cada una (se exceptúan de apuesta y juegos de azar), excepto máquinas despachadoras de productos consumibles y otros, cada una	Anual	1.20
Mesas de futbolitos y demás juegos de mesa, por cada uno	Anual	1.20
Sinfonolas (por cada una)	Anual	0.50
Juegos inflables (por cada juego)	Anual	1.05
Juegos mecánicos por cada día y por cada uno cuando se ubiquen en predios particulares	Según periodo autorizado	0.50

Los pagos contenidos en la presente fracción se deberán pagar al realizar la renovación o expedición de la Licencia Municipal de Funcionamiento.

Ingreso anual estimado por esta fracción \$0.00

El cobro del Impuesto de Entretenimientos Públicos Municipales contenido en la fracción II de este artículo, será de forma proporcional de acuerdo al mes en que se realice el trámite correspondiente ante la dependencia encargada de regular, vigilar y expedir las Licencias de Funcionamiento Municipal.

Ingreso anual estimado por este artículo \$985.00

Artículo 14. El Impuesto Predial, se causará y pagará conforme a lo establecido en la Ley de Hacienda de los Municipios del Estado de Querétaro, constituyéndose las tablas de valores unitarios de suelo y construcciones aprobados por la Legislatura, para el ejercicio fiscal de que se trate, el factor que sirva para el cálculo de la base gravable de este Impuesto.

A la base del Impuesto se le aplicará la tarifa anual que se indica a continuación:

TIPO	TARIFA (AL MILLAR)
Predio urbano edificado	1.6
Predio urbano baldío	8
Predio rústico	1.2
Predio de fraccionamiento en proceso de ejecución	1.6
Predio de reserva urbana	1.4
Predio de producción agrícola, con dominio pleno que provenga de ejido	0.2

Cuando se trate de bienes inmuebles destinados únicamente a casa habitación ubicados en el perímetro de zonas declaradas monumentos históricos, cuyo mantenimiento, conservación o restauración, se realice con recursos de los propietarios de dichos inmuebles, a solicitud de éstos, se otorgará un descuento del 35%, en el pago de este Impuesto durante el presente ejercicio fiscal, debiendo sujetarse a los siguientes criterios:

- Elaborar formato de solicitud con firma autógrafa del titular del predio o en su defecto de su representante legalmente acreditado con poder notarial o carta poder.
- Estar al corriente en sus pagos de Impuesto Predial del ejercicio inmediato anterior.
- Presentar ante la dependencia encargada de las finanzas públicas municipales el dictamen técnico actual favorable que expida la Delegación del Instituto Nacional de Antropología e Historia en el Estado de Querétaro.
- Anexar copia simple de identificación oficial del titular o de su representante legalmente acreditado y/o copia simple del acta constitutiva en caso de personas morales.

Ingreso anual estimado por este artículo \$625,341.00

Artículo 15. El Impuesto Sobre Traslado de Dominio de Inmuebles, se causará y pagará conforme al porcentaje establecido en la Ley de Hacienda de los Municipios del Estado de Querétaro.

Ingreso anual estimado por este artículo \$227,132.00

Artículo 16. El Impuesto sobre Fraccionamientos, Condominios, Fusión, Subdivisión y Relotificación de Predios, se sujetará a las bases y procedimientos señalados en la Ley de Hacienda de los Municipios del Estado de Querétaro, y en los términos del Código Urbano del Estado de Querétaro y demás aplicables, y se causará y pagará de la siguiente forma:

I. Impuesto sobre la realización de Fraccionamientos o Condominios, se causará y pagará de acuerdo a lo siguiente:

Son sujetos de este Impuesto las personas que efectúen Fraccionamientos o Condominios, conforme las disposiciones establecidas en el Código Urbano del Estado de Querétaro.

El Impuesto se causará por M2 de la superficie vendible, según el tipo de fraccionamiento o condominio, de acuerdo con la siguiente tarifa:

USO/TIPO	UMA X M2
Habitacional Campestre (Hasta H05)	0.0000
Habitacional Residencial (mayor a H05 y menor o igual a H1)	0.0286
Habitacional Medio (mayor a H1 y menor o igual a H3)	0.0239
Habitacional Popular (mayor a H3)	0.0190
Comerciales y otros usos no especificados	0.0094
Industrial	0.0094
Mixto	0.0000

Se entiende que se está obligado al pago este Impuesto, al momento de la autorización del fraccionamiento o condominio por la autoridad municipal competente.

El pago por el presente concepto se realizará dentro de los quince días posteriores a la autorización emitida por la autoridad municipal competente.

No podrá surtir sus efectos jurídicos y materiales, el hecho generador de este Impuesto sobre el bien inmueble correspondiente, hasta en tanto no se realice o se acredite haber realizado el pago por el concepto causado.

Ingreso anual estimado por esta fracción \$0.00

II. El Impuesto por Fusión se causará y pagará de acuerdo a lo siguiente:

Es objeto de este Impuesto la realización de fusiones, en los términos del Código Urbano del Estado de Querétaro y demás disposiciones legales aplicables.

Son sujetos de este Impuesto las personas que efectúen fusiones de predios, conforme las disposiciones establecidas en el Código Urbano del Estado de Querétaro.

En la fusión de predios, el Impuesto se calculará sobre el valor de la fracción o predio fusionado, objeto de la modificación del inmueble, determinado por avalúo fiscal practicado por perito valuador autorizado por el Poder Ejecutivo del Estado de Querétaro, mismo que será presentado por el particular.

Para el caso de las fusiones, se entiende que se está obligado al pago de este Impuesto, una vez obtenida la autorización correspondiente.

El pago por el presente concepto se realizará dentro de los quince días posteriores a la autorización emitida por la autoridad municipal competente.

En la fusión, el Impuesto se calculará aplicando al valor determinado por el avalúo fiscal, el equivalente al cincuenta por ciento de la tasa que se fije para calcular el pago del Impuesto sobre Traslado de Dominio.

No podrá surtir sus efectos jurídicos y materiales, el hecho generador de este Impuesto sobre el bien inmueble correspondiente, hasta en tanto no se realice o se acredite haber realizado el pago por el concepto causado.

Ingreso anual estimado por esta fracción \$0.00

III. El Impuesto por Subdivisión se causará y pagará de acuerdo a lo siguiente:

Es objeto de este Impuesto la realización de la subdivisión de terrenos urbanos, en los términos del Código Urbano del Estado de Querétaro y demás disposiciones legales aplicables.

Son sujetos de este Impuesto las personas que efectúen subdivisiones de terrenos urbanos, conforme las disposiciones establecidas en el Código Urbano del Estado de Querétaro.

El adquirente de un terreno urbano resultante de una subdivisión será responsable solidario del pago de dicho Impuesto.

En la subdivisión, el Impuesto se calculará sobre el valor de la fracción objeto de la subdivisión, determinado por avalúo fiscal practicado por perito valuador autorizado por el Poder Ejecutivo del Estado de Querétaro, mismo que será presentado por el particular.

Para el caso de las subdivisiones, se entiende que se está obligado al pago de este Impuesto una vez obtenida la autorización correspondiente por parte de la autoridad municipal competente, para individualizar (desprender) una o varias porciones del predio de que se trate, debiendo efectuar el pago por el presente concepto dentro de los quince días posteriores a dicha autorización.

En la subdivisión, el Impuesto se calculará aplicando al valor de la fracción subdividida resultante, el equivalente al cincuenta por ciento de la tasa que se fije para calcular el pago del Impuesto sobre Traslado de Dominio.

No podrá surtir sus efectos jurídicos y materiales, el hecho generador de este Impuesto sobre el bien inmueble correspondiente, hasta en tanto no se realice o se acredite haber realizado el pago por el concepto causado.

Ingreso anual estimado por esta fracción \$31,358.00

IV. El Impuesto por Relotificación de Predios se causará y pagará de acuerdo a lo siguiente:

Es objeto de este Impuesto la realización de relotificaciones, cuando de éstas surjan diversas fracciones de las que en un inicio se autorizaron, en términos del Código Urbano del Estado de Querétaro y demás disposiciones legales aplicables.

Son sujetos de este Impuesto las personas que efectúen relotificaciones en fraccionamientos, predios urbanos y que de ellos originen diversas fracciones adicionales a las autorizadas, conforme las disposiciones establecidas en el Código Urbano del Estado de Querétaro.

Para el caso de la relotificación de predios, se entiende que se está obligado al pago de este Impuesto, una vez obtenida la autorización para la relotificación del predio correspondiente, debiendo efectuar el pago por el presente concepto, dentro de los quince días posteriores a dicha autorización.

Este Impuesto se causará y pagará, considerando el monto equivalente a 0.21 UMAS por M2 de cada lote objeto de la Relotificación, que a través de la autorización correspondiente haya modificado su superficie, uso, destino, altura, número de vivienda, número de unidades privativas, restricciones, medidas, colindancias y/o cualquier otra especificación que previamente no haya sido contemplada y autorizada.

No podrá surtir sus efectos jurídicos y materiales el hecho generador de este Impuesto sobre el bien inmueble correspondiente, hasta en tanto no se realice o se acredite haber realizado el pago por el concepto causado.

Ingreso anual estimado por esta fracción \$0.00

Ingreso anual estimado por este artículo \$31,358.00

Artículo 17. Cuando no se cubran las contribuciones a cargo del fisco municipal y no se paguen en la fecha establecida en las disposiciones fiscales, el monto de las mismas se actualizará desde el mes en que se debió hacer el pago y hasta que el mismo se efectúe, determinándose su cálculo a lo dispuesto en el Código Fiscal del Estado de Querétaro.

Las cantidades actualizadas conservan la naturaleza jurídica que tenían antes de la actualización.

La falta de pago de un crédito fiscal en la fecha o plazo fijado, determinará que el crédito sea exigible a través del procedimiento administrativo de ejecución, constituyéndose como accesorios de la contribución y participando de su naturaleza los recargos, sanciones, los gastos de ejecución y la indemnización.

Ingreso anual estimado por este artículo \$84,704.00

Artículo 18. Sobre los diferentes Impuestos y Derechos previstos en la presente Ley, se causará y pagará el Impuesto para Educación y Obras Públicas Municipales, conforme a lo preceptuado en la Ley de Hacienda de los Municipios del Estado de Querétaro.

Ingreso anual estimado por este artículo \$646,923.00

Artículo 19. Por los Impuestos no comprendidos en las fracciones de la Ley de Ingresos vigente, causados en ejercicios fiscales anteriores pendientes de liquidación o pago.

Ingreso anual estimado por este artículo \$199,934.00

Sección Segunda Contribuciones de Mejoras

Artículo 20. Las Contribuciones de Mejoras por obras públicas, se causarán y pagarán:

- I. Conforme a lo establecido en los convenios celebrados por este Municipio.

Ingreso anual estimado por esta fracción \$0.00

- II. Por el Estudio y Dictamen de Impacto Vial para los desarrollos inmobiliarios, causarán y pagarán en los términos que para tales efectos señale la dependencia encargada de la Seguridad Pública y Tránsito Municipal.

Ingreso anual estimado por esta fracción \$0.00

Ingreso anual estimado por este artículo \$0.00

Artículo 21. Las Contribuciones de Mejoras no comprendidas en las fracciones de la Ley de Ingresos vigente, causados en ejercicios fiscales anteriores pendientes de liquidación o pago.

Ingreso anual estimado por este artículo \$0.00

Sección Tercera Derechos

Artículo 22. Por el uso, goce, aprovechamiento o explotación de bienes de dominio público se causará y pagará:

- I. Acceso a unidades deportivas, parques recreativos, parques culturales, zonas arqueológicas, museos, casas de la cultura y/o centros sociales causarán y pagarán diariamente por cada uno: De 0.1 a 5.0 UMA.

Ingreso anual estimado por esta fracción \$2,468.00

- II. Por el uso de la vía pública para el ejercicio del comercio ambulante, puestos fijos y semifijos y así como para la venta de artículos en la vía pública, causarán y pagarán:

CONCEPTO	UMA
Con venta de cualquier clase de artículos, por metro lineal en tianguis, por día	De 0.01 a 0.35
Con venta de cualquier clase de artículo, por metro lineal, por día	De 0.01 a 0.35
Con uso de vehículos de motor, vendedores de cualquier clase de artículo, por mes	De 1.00 a 5.00
Con uso de casetas metálicas y puestos fijos, por mes	De 1.00 a 10.00

Vendedores semifijos, de cualquier clase de artículo, por mes	De 1.00 a 5.00
Uso temporal de la vía pública con stand de publicidad o información se pagará por M2, por día	0.28
Uso temporal de la vía pública para venta de artículos, bienes y servicios de exhibición se pagará por M2, por día	0.28
Cobro por el uso de piso en festividades, fiestas patronales y ferias para la venta de cualquier clase de artículo, por metro lineal, por día	De 1.00 a 5.00
Cobro en festividades a vendedores ocasionales de cualquier clase de artículo, que no tenga asignado un lugar fijo en dicha festividad, y que expendan sus productos caminando u ocupen menos de un metro lineal de frente, pagarán diario	0.2302
Cobro de piso para los juegos mecánicos y puestos de feria, que se instalan en la vía pública con motivo de las festividades, por metro lineal o diametral por día	De 0.10 a 5.00

Ingreso anual estimado por esta fracción \$0.00

- III. Por la guarda de los animales que transiten en vía pública sin vigilancia de sus dueños causará y pagará diariamente, el equivalente a: 0 UMA por cada uno de ellos.

Deberá sumarse a la tarifa anterior el costo relativo a los fletes, forrajes y otros conceptos que la autoridad determine.

Ingreso anual estimado por esta fracción \$0.00

- IV. Por la guarda de todos aquellos bienes entregados a la autoridad o recogidos de la vía pública por extravío, falta de permiso o por estar ubicados inadecuadamente causarán y pagarán: 0 UMA; después de 15 días serán adjudicados al patrimonio del Municipio, previa publicación en estrados.

Ingreso anual estimado por esta fracción \$0.00

- V. Por el uso de la vía pública como estacionamiento público municipal, se causará y pagará:

- 1. Por el servicio de pensión nocturna de 20:00 hrs. a 7:00 hrs., se pagará por mes: 0 UMA.

Ingreso anual estimado por este rubro \$0.00

- 2. Por el servicio de estacionamiento de las 7:00 hrs. a 20:00 hrs., se causará y pagará:

- a) Por la primera hora: 0 UMA.

Ingreso anual estimado por este inciso \$0.00

- b) Por las siguientes horas o fracción equivalente: 0 UMA.

Ingreso anual estimado por este inciso \$0.00

Ingreso anual estimado por este rubro \$0.00

Ingreso anual estimado por esta fracción \$0.00

- VI. Por el uso de la vía pública por los vehículos de transporte público y de carga, causarán y pagarán:

CONCEPTO	UMA
Sitios autorizados de taxi	0
Sitios autorizados para Servicio público de carga	0

Ingreso anual estimado por esta fracción \$0.00

- VII. Por el uso de la vía pública por los vehículos de transporte público y de carga y maniobras de descarga, se causará y pagará:

- 1. Por el uso de las zonas autorizadas para los vehículos de transporte públicos y de carga, pagará por unidad, por año:

CONCEPTO	UMA
Autobuses urbanos	1.15
Microbuses y taxibuses urbanos	0.47
Autobuses, microbuses y taxibuses suburbanos	0.47
Sitios autorizados y terminales de transporte foráneo	0.51

Ingreso anual estimado por este rubro \$0.00

2. Los vehículos que utilicen la vía pública en la zona indicada para efectuar maniobras de carga y descarga sólo podrán hacerlo en los días y horas que les sean autorizadas en el permiso correspondiente, fuera de este horario pagará por unidad, por hora: 0 UMA.

Ingreso anual estimado por este rubro \$0.00

Ingreso anual estimado por esta fracción \$0.00

- VIII. Por el uso de la vía pública por circos, carpas y ferias derivados de contratos a corto tiempo, se causará y pagará: 0 UMA.

Ingreso anual estimado por esta fracción \$0.00

- IX. Por poner andamios, tapias, materiales para la construcción y similares, que de alguna manera sean obstáculo para el libre tránsito en la vía pública, se causará y pagará:

CONCEPTO	UMA
Por día	0.315
Por M2	0.06

Ingreso anual estimado por esta fracción \$0.00

- X. A quién dé uso y ocupe la vía pública municipal mediante la colocación o fijación de cualquier bien mueble o cosa, causará y pagará conforme a lo siguiente:

1. Por la colocación de cabinas, casetas de control, postes y similares, por unidad se pagará anualmente: 0 UMA.

Ingreso anual estimado por este rubro \$0.00

2. Por la servidumbre, ocupación y/o permanencia en la propiedad municipal de ductos, tuberías, colectores, emisores, acometidas, red subterránea, entre otros, se pagará: anualmente por metro lineal: 0 UMA.

Ingreso anual estimado por este rubro \$0.00

3. Por la colocación de cables de mobiliario urbano para uso comercial (telefonía, internet, televisión por cable, transferencia de datos y/o sonidos), se pagará anualmente por metro lineal: 0 UMA.

Ingreso anual estimado por este rubro \$0.00

4. Por el uso de la vía pública para la colocación de casetas de kioscos, módulos, casetas, promocionales, pantallas, aparatos o cualquier otro similar de acuerdo a las disposiciones en materia de desarrollo urbano, para su posterior autorización por el Ayuntamiento, pagará por el periodo aprobado por unidad: 0 UMA.

Ingreso anual estimado por este rubro \$0.00

5. Por la colocación de carpas de cualquier material, se pagará, por día por M2: 0 UMA.

Ingreso anual estimado por este rubro \$0.00

Ingreso anual estimado por esta fracción \$0.00

Ingreso anual estimado por este artículo \$2,468.00

Artículo 23. Por los servicios prestados relacionados con la obtención o revalidación de la Licencia Municipal de Funcionamiento, para los establecimientos mercantiles o industriales o de cualquier índole que operen, así como los que practiquen cualquier actividad para cuyo ejercicio la Ley exija la licencia correspondiente, se causará y pagará:

- I. Visita de verificación o inspección, por la autoridad competente, causará y pagará: 3.00 UMA.

Ingreso anual estimado por esta fracción \$0.00

- II. Visita de inspección practicada por la dependencia encargada de las Finanzas Públicas Municipales, causará y pagará: 3.00 UMA.

Ingreso anual estimado por esta fracción \$0.00

- III. Por el empadronamiento o refrendo, se causará y pagará:

1. El costo de la placa, resello o modificación del Empadronamiento Municipal de Funcionamiento, por las actividades sin venta de bebidas alcohólicas, señaladas en la Ley de Hacienda de los Municipios del Estado de Querétaro, pagará:

CONCEPTO	TIPO ACTIVIDAD	UMA
Por apertura	Industrial	10.00
	Comercio	2.8
	Servicios profesionales o técnicos	5.433
Por refrendo	Industrial	2.8
	Comercio	2.8
	Servicios profesionales o técnicos	5.43
Por reposición de placa		2.50
Por placa provisional		2.50
Por modificación en la denominación comercial, cambio rectificación de titular, cambio de razón social u otros similares		2.80
Por cambio, modificación o ampliación al giro		2.80

Por los eventos en los que generen cobro de acceso, pagarán los derechos por la emisión del permiso correspondiente, de conformidad con el tabulador autorizado por la autoridad competente.

Placa provisional por la realización de eventos temporales que tengan con finalidad la exposición y venta de bienes y servicios, pagará: 2.80 UMA y adicionalmente por cada stand autorizado en dicho evento pagará: 1.00 UMA.

Ingreso anual estimado por este rubro \$89,021.00

2. El costo de placa de empadronamiento municipal para establecimiento con venta de bebidas alcohólicas, de acuerdo con la clasificación contenida en la Ley Sobre Bebidas Alcohólicas del Estado de Querétaro, se pagará: 11.0498 UMA.

Ingreso anual estimado por este rubro \$1,735.00**Ingreso anual estimado por esta fracción \$90,756.00**

- IV. Para los entretenimientos públicos permanentes, se causará y pagará: 5.00 UMA.

Ingreso anual estimado por esta fracción \$0.00**Ingreso anual estimado por este artículo \$90,756.00**

Artículo 24. Por los servicios prestados por diversos conceptos relacionados con construcciones y urbanizaciones se causará y pagará:

I. Por licencias de construcción, se causará y pagará:

1. Por los derechos de trámite y autorización en su caso, previo a la licencia anual de construcción se pagará por cada M2 de construcción, la tarifa correspondiente según la siguiente tabla:

TIPO DE DESARROLLO INMOBILIARIO	UMA
Habitacional Campestre (Hasta H05)	0.3839
Habitacional Residencial (mayor a H05 y menor o igual a H1)	0.2879
Habitacional Medio (mayor a H1 y menor o igual a H3)	0.1919
Habitacional Popular (mayor a H3)	0.0960
Comerciales y Servicios	0.2399
Industrial	0.4799

Por obras de instituciones de Gobierno, Municipio, Estado y Federación el costo será de: 0 UMA.

La recepción del trámite de licencia de construcción en cualquier modalidad, independientemente del resultado de la misma, el cual se tomará como anticipo si resulta favorable, se pagará: 0 UMA.

Ingreso anual estimado por este rubro \$26,094.00

Ingreso anual estimado por esta fracción \$26,094.00

II. Por licencias de construcción de bardas, tapiales y demoliciones, se causará y pagará:

1. Por demolición total o parcial, ya sea a solicitud del interesado o por dictamen de la Dirección de Desarrollo Urbano por condiciones de seguridad, o en el caso de que el constructor no haya respetado los lineamientos especificados en la correspondiente licencia de construcción, o por haber construido sin la licencia respectiva, se pagará en función del tipo de material por M2: 4.9972 UMA.

Ingreso anual estimado por este rubro \$0.00

2. Por la construcción de tapiales, por metro lineal, se pagará: 0 UMA.

a) Bardas y tapiales, se pagará: 4.9972 UMA.

Ingreso anual estimado por este inciso \$0.00

b) Circulado con malla, se pagará: 0 UMA.

Ingreso anual estimado por este inciso \$0.00

Ingreso anual estimado por este rubro \$0.00

3. Para los casos de licencia de construcción, bardeos y demoliciones, se aplicará un cobro inicial por licencia: 0 UMA.

Ingreso anual estimado por este rubro \$0.00

Ingreso anual estimado por esta fracción \$0.00

III. Por alineamiento, nomenclatura y número oficial, se causará y pagará:

1. Por la constancia de alineamiento según el tipo de densidad o uso establecido en los planes y programas de desarrollo urbano vigentes, se pagará:

USO TIPO	TIPO FRACCIONAMIENTOS O CONDOMINIOS	POR METRO LINEAL UMA
Habitacional	Densidad de 50hab/ha hasta 199 hab/ha	0.1439
	Densidad de 200hab/ha hasta 299 hab/ha	0.1919
	Densidad de 300 hab/ha hasta 399 hab/ha	0.2879
	Densidad de 400 hab/ha en adelante	0.3839

Industrial	Comercio y Servicios para la Industria	0.7678
	Industria	1.4396
Comercial y de Servicios		0.0960
Corredor Urbano		0.1439
Protección Agrícola de Temporal, de Riego y Ecológica		N/A
Otros usos no especificados		1.2476

Por obras de instituciones de Gobierno Federal y Estatal, se pagará: 0 UMA.

Ingreso anual estimado por este rubro \$0.00

2. Por derechos de nomenclatura de calles de fraccionamientos pagará:

a) Por calle hasta 100 metros lineales, se pagará: 6.5775 UMA.

Ingreso anual estimado por este inciso \$0.00

b) Por longitudes excedentes se pagará: 0.6587 UMA por cada 10 metros lineales.

Ingreso anual estimado por este inciso \$0.00

Ingreso anual estimado por este rubro \$0.00

3. Por designación de número oficial, según el tipo de construcción en los diversos fraccionamientos o condominios:

TIPO DE DESARROLLO INMOBILIARIO	UMA
Habitacional Campestre (densidad menor a 50 habitantes por hectárea)	4.7988
Habitacional Residencial (densidad mayor o igual a 50 y menor a 100 habitantes por hectárea)	9.5977
Habitacional Medio (densidad mayor o igual a 100 y menor a 300 habitantes por hectárea)	2.8793
Habitacional Popular (densidad mayor o igual a 300 habitantes por hectárea)	1.0076
Comerciales y Servicios	9.5977
Industrial	23.9942

Por obras de instituciones de Gobierno Federal y Estatal, se causarán y pagarán de acuerdo a uso: 0 UMA.

Ingreso anual estimado por este rubro \$924.00

4. Por certificación de terminación de obra y construcción de edificaciones se pagará: 0 UMA.

Ingreso anual estimado por este rubro \$0.00

Ingreso anual estimado por esta fracción \$924.00

IV. Por revisión de proyecto arquitectónico, se causará y pagará:

1. Por dictámenes técnicos, se pagará:

TIPO DE PROYECTO		UMA	
Habitacional	De 5 a 30 viviendas	9.5977	
	De 31 a 60 viviendas	14.3965	
	De 61 a 90 viviendas	19.1954	
	De 91 a 120 viviendas	23.9942	
Servicios	Educación	4.9427	
	Cultura	Exhibiciones	19.1954
		Centros de información	9.5977
		Instalaciones religiosas	14.3965
	Salud	Hospitales, clínicas	14.3965
		Asistencia social	19.1954
		Asistencia animal	23.6824

	Comercio	Tiendas y expendios de productos básicos	0.0000
		Tiendas de autoservicio	14.2095
		Tiendas de departamentos	23.6824
		Tiendas de especialidades y centros comerciales	37.8919
		Ventas de materiales de construcción y vehículos	47.3649
		Tiendas de servicios	0.0000
	Abasto	Almacenamiento y abasto menos de 1,000 M2	28.4189
		Más de 1,000 M2	47.3649
	Comunicaciones		37.8919
	Transporte		30 a 685
	Recreación	Recreación social	18.9459
		Alimentos y bebidas	37.8919
		Entretenimiento	28.4189
	Deportes	Deportes al aire libre y acuáticos	18.9459
		Clubes a cubierto	28.4189
	Servicios urbanos	Defensa, policía, bomberos, emergencia	18.9459
		Cementerios, mausoleos, crematorios y agencias de inhumaciones	28.4189
		Basureros	9.4730
	Administración	Administración pública	18.9459
		Administración privada	28.4189
Alojamiento	Hoteles	37.8919	
	Moteles	28.4189	
Industrias	Aislada	66.3108	
	Pesada	56.8378	
	Mediana	47.3649	
	Ligera	37.8919	
Espacios abiertos	Plazas, jardines, parques y cuerpos de agua	18.9459	
Infraestructura	Torres, antenas, depósitos, almacenaje, cárcamos y bombas	30 a 685	
Agropecuario, forestal y acuífero		18.9459	

Ingreso anual estimado por este rubro \$0.00

2. Por la revisión de proyectos arquitectónicos para licencias de construcción por M2, se pagará:

TIPO DE DESARROLLO INMOBILIARIO	UMA
Habitacional Campestre (densidad menor a 50 habitantes por hectárea)	0.0000
Habitacional Residencial (densidad mayor o igual a 50 y menor a 100 habitantes por hectárea)	0.0000
Habitacional Medio (densidad mayor o igual a 100 y menor a 300 habitantes por hectárea)	0.0000
Habitacional Popular (densidad mayor o igual a 300 habitantes por hectárea)	0.0000
Comerciales y servicios	0.0000
Industrial	0.0000

Ingreso anual estimado por este rubro \$0.00

Ingreso anual estimado por esta fracción \$0.00

V. Por la revisión a proyecto de fraccionamientos, se causará y pagará:

CONCEPTO	DE 0 HASTA 1.99 HAS.	DE 2 HASTA 4.99 HAS.	DE 5 HASTA 9.99 HAS.	DE 10 HASTA 15 HAS.	MÁS DE 15 HAS.
	UMA				
Habitacional Campestre (hasta H05)	34.5516	46.0689	57.5861	69.1032	74.8619
Habitacional Residencial (mayor a H05 y menor a H1)	34.5516	46.0689	57.5861	69.1032	74.8619
Habitacional Medio (mayor o igual a H1 y menor a H3)	51.8274	57.5861	63.3447	69.1032	74.8619
Habitacional Popular (mayor o igual a H3)	23.0344	34.5516	46.0689	57.5861	69.1032
Comerciales y otros usos no especificados	63.3407	69.1032	74.8619	80.6205	86.3791
Servicios	Cementerio				
	17.2758	23.0344	34.5516	34.5516	40.3102
Industrial	46.0689	51.8274	57.5861	63.3447	69.1032

Ingreso anual estimado por esta fracción \$0.00

VI. Por el dictamen técnico sobre autorización del proyecto, avance de obra de urbanización o venta provisional de lotes por la fusión, subdivisión y relotificación de fraccionamientos y condominios, se causará y pagará:

1. Por las licencias o permisos por la fusión o subdivisión de cualquier tipo de predio, se pagará:

USO TIPO	TIPO FRACCIONAMIENTOS O CONDOMINIOS	UMA X FRACCIÓN ADICIONAL
Habitacional	Densidad de 50hab/ha hasta 199 hab/ha	0.0670
	Densidad de 200hab/ha hasta 299 hab/ha	0.0191
	Densidad de 300 hab/ha hasta 399 hab/ha	0.0670
	Densidad de 400 hab/ha en adelante	0.0670
Industrial	Comercio y Servicios para la Industria	0.0191
	Industria	0.0191
Comercial y de Servicios		0.0191
Corredor urbano		0.0191
Otros usos no especificados		0.0191
Rectificación de medidas y/o superficies		47.9884
Cancelación de trámite de fusión o subdivisión		47.9884
Se cobrará por reconsideración de propuesta de proyecto adicional al cobro por autorización		57.5861

Ingreso anual estimado por este rubro \$0.00

2. Por licencia para fraccionar se pagará de acuerdo a la superficie vendible del fraccionamiento por M2: de 0.01 a 10.00 UMA

Ingreso anual estimado por este rubro \$0.00

3. Dictamen técnico para la recepción de fraccionamientos, se pagará conforme previo estudio a precios vigentes en el mercado.

Ingreso anual estimado por este rubro \$0.00

Ingreso anual estimado por esta fracción \$0.00

VII. Por el dictamen técnico para la renovación de Licencia de Fraccionamientos y Condominios, se causará y pagará:

CONCEPTO	DE 0 HASTA 1.99 HAS.	DE 2 HASTA 4.99 HAS.	DE 5 HASTA 9.99 HAS.	DE 10 HASTA 15 HAS.	MÁS DE 15 HAS.	
	UMA					
Habitacional Campestre (hasta H05)	38.3907	57.5861	76.7815	95.9768	115.1722	
Habitacional Residencial (mayor a H05 y menor a H1)	57.5861	76.7815	95.9768	115.1722	134.3676	
Habitacional Medio (mayor o igual a H1 y menor a H3)	86.3791	95.9768	105.5745	115.1722	111.6051	
Habitacional Popular (mayor o igual a H3)	38.3907	57.5861	76.7815	95.9768	115.1722	
Comerciales y otros usos no especificados	105.5745	115.1222	124.7699	134.3676	143.9652	
Servicios	Cementerio	28.7930	38.3907	47.9884	57.5861	67.1838
Industrial		76.7815	86.3791	95.9768	105.5745	115.1722

Ingreso anual estimado por esta fracción \$0.00

VIII. Por la retotificación de fraccionamientos y condominios, se causará y pagará:

CONCEPTO	DE 0 HASTA 1.99 HAS.	DE 2 HASTA 4.99 HAS.	DE 5 HASTA 9.99 HAS.	DE 10 HASTA 15 HAS.	MÁS DE 15 HAS.
	UMA				
Habitacional Campestre (hasta H05)	28.7930	34.5516	40.3102	46.3102	51.8274
Habitacional Residencial (mayor a H05 y menor a H1)	34.5516	40.3102	46.0689	51.8274	57.5861
Habitacional Medio (mayor o igual a H1 y menor a H3)	57.5861	63.3447	69.1032	74.8619	80.6205
Habitacional Popular (mayor o igual a H3)	28.7930	34.5516	40.3102	46.0689	51.8274
Comerciales y otros usos no especificados	46.0689	51.8274	57.5861	63.3447	69.1032
Servicios	23.0344	28.7930	34.5516	40.3102	46.0689
Cementerio	23.0344	28.7930	34.5516	40.3102	46.0689
Industrial	46.0689	51.8274	57.5861	69.1032	74.8619

Ingreso anual estimado por esta fracción \$0.00

IX. Por ajustes de medidas de los fraccionamientos y condominios, se causará y pagará:

CONCEPTO	DE 0 HASTA 1.99 HAS.	DE 2 HASTA 4.99 HAS.	DE 5 HASTA 9.99 HAS.	DE 10 HASTA 15 HAS.	MÁS DE 15 HAS.
	UMA				
Habitacional Campestre (hasta H05)	28.7930	34.5516	40.3102	46.0689	51.8274
Habitacional Residencial (mayor a H05 y menor a H1)	23.0344	28.7930	34.5516	40.3102	46.0689
Habitacional Medio (mayor o igual a H1 y menor a H3)	28.7930	34.5516	40.3102	46.0689	51.8274
Habitacional Popular (mayor o igual a H3)	17.2758	23.0344	28.7930	34.5516	40.3102
Comerciales y otros usos no especificados	34.5516	40.3102	46.0689	51.8274	57.5861
Servicios	17.2758	23.0344	28.7930	34.5516	40.3102
Cementerio	17.2758	23.0344	28.7930	34.5516	40.3102
Industrial	28.7930	34.5516	40.3102	46.0689	51.8274

Ingreso anual estimado por esta fracción \$0.00

X. Por reposición de copias de planos de fraccionamientos y condominios causará y pagará: 0 UMA.

1. Por búsqueda y reposición de planos y documentos, se pagará por cada uno conforme a la siguiente tabla:

TIPO	UMA
Búsqueda de plano	0
Búsqueda de documento	0
Reposición de plano	0
Reposición de documento	0
Reposición de expediente	0

Ingreso anual estimado por este rubro \$0.00

Ingreso anual estimado por esta fracción \$0.00

XI. Por constancias de fraccionamientos emitidas por la dependencia municipal competente, se causará y pagará: 0 UMA.

Ingreso anual estimado por esta fracción \$0.00

XII. Por la certificación de documentos o planos de fraccionamientos y condominios, se causará y pagará: 0 UMA.

Ingreso anual estimado por esta fracción \$0.00

XIII. Por la revisión a proyectos para condominios, se causará y pagará:

1. Por la revisión y el visto bueno de proyecto y denominación para condominios, se pagará: de 1 a 10 UMA.

Ingreso anual estimado por este rubro \$0.00

2. Por Licencia de Ejecución de Obras de Urbanización de condominio, se pagará:

UNIDADES	UMA
De 2 a 15	47.9884
De 16 a 30	57.5861
De 31 a 45	67.1838
De 46 a 60	76.7815
De 61 a 75	86.3791
De 76 a 90	95.9768
Más de 90	105.5745

Ingreso anual estimado por este rubro \$0.00

Ingreso anual estimado por esta fracción \$0.00

XIV. Por la emisión de la declaratoria de régimen de propiedades en condominio, se causará y pagará: 0 UMA.

Ingreso anual estimado por esta fracción \$0.00

XV. Por servicio de apoyo técnico, se causará y pagará:

1. Por concepto de expedición de copias fotostáticas simples de planos, anexos técnicos y planos de base, específicos del área de estudio se pagará: 0 UMA.

Ingreso anual estimado por este rubro \$0.00

2. Por expedición de copias fotostáticas simples de información de planos y programas técnicos se pagará: 0 UMA.

Ingreso anual estimado por este rubro \$0.00

3. Por expedición de copias heliográficas o bond de planos simples con información de infraestructura básica se pagará: 0 UMA.

Ingreso anual estimado por este rubro \$0.00

4. Por expedición de copias heliográficas o bond de planos simples con información de diagnóstico urbano se pagará: 0 UMA, si incluye memoria técnica se pagará adicional: 0 UMA.

Ingreso anual estimado por este rubro \$0.00

5. Por reposición de expedientes se pagará: 0 UMA.

Ingreso anual estimado por este rubro \$0.00

6. Por la expedición de copias heliográficas o bond de planos simples con información de cabeceras municipales, se pagará a razón de: 0 UMA.

Ingreso anual estimado por este rubro \$0.00

7. Por la expedición de planos sencillos por medios magnéticos se pagará: 0 UMA.

Ingreso anual estimado por este rubro \$0.00

8. En copias certificadas en los conceptos anunciados, con anterioridad se pagará a razón de: 0 UMA.

Ingreso anual estimado por este rubro \$0.00

Ingreso anual estimado por esta fracción \$0.00

XVI. Por concepto de Licencia Provisional de Construcción, con base en los reglamentos vigentes en la materia, se causará y pagará: 0 UMA.

Ingreso anual estimado por esta fracción \$0.00

XVII. Por supervisión de obras de urbanización en fraccionamientos y condominios, de acuerdo a lo dispuesto en el artículo 163 del Código Urbano del Estado de Querétaro se causará y pagará aplicándosele al presupuesto de la obra el 1.5% del costo de las obras de urbanización.

Ingreso anual estimado por esta fracción \$0.00

XVIII. Por carta urbana del Plan de Desarrollo Urbano, cada una, se causará y pagará: 0 UMA.

Ingreso anual estimado por esta fracción \$0.00

XIX. Por ruptura y reparación de pavimento de la vía pública por cualquier concepto, se causará y pagará por M2:

CONCEPTO	UMA
Adocreto	2.8793
Adoquín	9.5977
Asfalto	2.3944
Concreto	5.2787
Empedrado	2.3994
Terracería	1.4396
Otros	De acuerdo a estudio técnico y precio vigente en el mercado.

Ingreso anual estimado por esta fracción \$0.00

XX. Por dictamen de uso de suelo y factibilidad de giro, se causará y pagará:

TIPO	FRACCIONAMIENTOS O CONDOMINIOS		UMA X FRACCIÓN ADICIONAL
Habitacional	Campestre	Densidad de hasta 50hab/ha	0.1589
	Residencial	Densidad de 51 hab/ha hasta 99 hab/ha	9.5977
		Densidad de 100 hab/ha hasta 299 hab/ha	5.7586
	Popular	Densidad de 300 hab/ha hasta 399 hab/ha	3.8390
		Densidad de 400 hab/ha en adelante	3.8390
Industrial	Comercio y Servicios para la Industria		30 a 685
	Industrial		30 a 685
Comercio	Vivienda con Comercio y/o Servicios		3.8390
	Comercial y de Servicios		3.8390
Otros usos no especificados			30 a 685

Para el cobro de los metros cuadrados excedentes de acuerdo a la superficie del predio y en relación a la tabla anterior, adicionalmente se causará y pagará la cantidad que resulte de la aplicación de la siguiente fórmula:

$0.9981 \text{ UMA} \times \text{No. de M2 excedentes} / \text{Factor Único}$, considerando:

USO	FACTOR ÚNICO
Con densidad hasta 50 hab/ha	50
Densidad de 51 hab/ha hasta 99 hab/ha	70
Densidad de 100 hab/ha hasta 299 hab/ha	100
Densidad de 300 hab/ha hasta 399 hab/ha	150
Densidad de 400 hab/ha en adelante	200
Comercio y Servicios para la Industria	50
Industrial	50
Corredor Urbano	50
Comercio y Servicios	50
Otros usos no especificados	50

Por el cambio de uso de suelo cuando se considere uso habitacional con comercial y/o servicios (HS), causará y pagará adicional a la densidad otorgada, por concepto del uso comercial y de servicios: De 1 a 10 UMA por M2 de la superficie del predio.

Ingreso anual estimado por esta fracción \$18,801.00

- XXI.** Por los servicios de vigilancia, inspección y control necesarios para la ejecución de obras, se retendrá el 2.0% sobre el importe de cada estimación de trabajo.

Ingreso anual estimado por esta fracción \$570,141.00

Ingreso anual estimado por este artículo \$615,960.00

Artículo 25. Por el Servicio de Agua Potable, Alcantarillado y Saneamiento se causará y pagará:

- I. Por la prestación del Servicio de Agua Potable se causará y pagará: 0 UMA.

Ingreso anual estimado por esta fracción \$0.00

- II. Por la prestación del Servicio de Alcantarillado y Saneamiento se causará y pagará: 0 UMA.

Ingreso anual estimado por esta fracción \$0.00

Las tarifas para el cobro, por Derechos como contraprestación del Servicio de Agua Potable, Alcantarillado y Saneamiento para los diferentes usos, serán aplicados de conformidad con lo que establece la Ley de Hacienda de los Municipios del Estado de Querétaro y en su caso, la Ley que regula la prestación de los servicios de Agua Potable, Alcantarillado y Saneamiento del Estado de Querétaro.

Ingreso anual estimado por este artículo \$0.00

Artículo 26. El Derecho por la prestación del Servicio de Alumbrado Público, se causará y pagará con base a lo siguiente:

- I. El objeto de este Derecho será el Servicio de Alumbrado Público que se preste en las calles, plazas, jardines, vialidades y todos aquellos lugares de uso común, y en general, bienes inmuebles del dominio público municipal, así como el despliegue técnico que realice el Municipio para la prestación del servicio, comprenderá la instalación del alumbrado público, la ampliación de la red, el mantenimiento preventivo y correctivo de la infraestructura de luminarias, la operación del servicio, equipo y herramientas de trabajo, así como los recursos humanos utilizados.
- II. Son sujetos de este Derecho, los propietarios o poseedores de predios urbanos o rústicos, ubicados dentro de la circunscripción territorial que ocupa el Municipio de Peñamiller, Qro., que reciban la prestación del Servicio de Alumbrado Público.

- III. La base de este Derecho es el costo anual del Servicio de Alumbrado Público erogado por el Municipio en la prestación del Servicio de Alumbrado Público, actualizado, e incluirá la suma de los montos particulares que se erogaron durante el año 2021 por los conceptos a que se refiere la fracción I del presente artículo.

La actualización del citado costo se obtendrá de la siguiente forma: De la suma que resulte del total de las erogaciones efectuadas por el Municipio en 2021, por el gasto directamente involucrado con la prestación de este servicio, se actualizará mediante la aplicación de un factor que se obtendrá para el ejercicio 2022, dividiendo el Índice Nacional de Precios al Consumidor del mes de septiembre de 2021 entre el Índice Nacional de Precios al Consumidor correspondiente al mes de octubre de 2020. La Dirección de Finanzas Públicas del Municipio publicará en la Gaceta Municipal la información de los rubros que integren el costo anual del Servicio de Alumbrado Público, a más tardar en el mes de enero del ejercicio fiscal en curso.

- IV. El Derecho por la prestación del Servicio de Alumbrado Público se causará y pagará, de conformidad con lo dispuesto en el presente Artículo, mediante la aplicación de una cuota Bimestral de 0.20 UMA.
- V. La contraprestación a que se refiere la fracción IV del presente artículo se causará Bimestralmente y deberá ser enterado a más tardar dentro de los quince días naturales de cada mes, en las oficinas de la Dirección de Finanzas del Municipio.

Los ingresos que se perciban por este concepto se destinarán al pago y mantenimiento del Servicio de Alumbrado Público a que se refiere la fracción I del presente artículo.

Ingreso anual estimado por este artículo \$694,000.00

Artículo 27. Por los servicios prestados por el Registro Civil del Estado y que en su caso sean cobrados por el Municipio, cuando éste organice el Registro Civil, se causarán y pagarán los siguientes derechos, de acuerdo a las tarifas que se detallan a continuación:

- I. Servicios ordinarios y extraordinarios incluyendo la expedición de acta, causarán y pagarán:

CONCEPTO	UMA
Asentamiento de reconocimiento de hijos:	
En oficialía en días y horas hábiles	0.8733
En oficialía en días u horas inhábiles	2.5193
A domicilio en día y horas hábiles	5.0387
A domicilio en día u horas inhábiles	8.3978
Asentamiento de actas de adopción simple y plena	3.3591
Celebración y acta de matrimonio en oficialía:	
En día y hora hábil matutino	5.8784
En día y hora hábil vespertino	7.5580
En sábado o domingo	15.1162
Celebración y acta de matrimonio a domicilio:	
En día y hora hábil matutino	20.3949
En día y hora hábil vespertino	25.1937
En sábado o domingo	29.9926
Celebración y acta de matrimonio colectivo en campaña, por cada pareja	0.0000
Procedimiento y acta de divorcio administrativo	59.9855
Asentamiento de actas de divorcio judicial	4.1987
Asentamiento de actas de defunción	
En día hábil	0.8396
En día inhábil	2.5193
De recién nacido muerto	0.8396
Constancia de denuncia de nonato según artículo 325 del Código Civil del Estado de Querétaro	0.4196
Inscripción de ejecutoria que declara: Incapacidad legal para administrar bienes, ausencia, presunción de muerte o tutela de incapacitados	4.1987
Rectificación de acta	0.8396
Constancia de inexistencia de acta	0.8396
Inscripción de actas levantadas en el extranjero	3.5989
Copias certificadas de documentos expedidos por la Dirección Estatal del Registro Civil, por cada hoja	0.8396
De otro Estado convenido. La tarifa será independientemente de los cobros que haga la autoridad que la expide y del envío según convenio o disposición correspondiente	2.3994
Uso del sistema informático para expedición de certificación automática por documento	0.0959
Uso del sistema informático por autoridad distinta al Registro Civil, por documento	0.0957
Legitimación o reconocimiento de personas	0.6846
Inscripción por muerte fetal	0.6846
Búsqueda de actas registradas en los libros que conforman el archivo del registro	0.6846

Los actos se efectuarán previa presentación del recibo de pago que en cada caso expida la dependencia encargada de las Finanzas Públicas Municipales.

Ingreso anual estimado por esta fracción \$10,808.00

II. Certificaciones, causarán y pagarán:

CONCEPTO	UMA
Por copia certificada de cualquier acta ordinaria	0.4318
Por copia certificada de cualquier acta urgente	0.9455
Por certificación de firmas por hoja	0.2782

Ingreso anual estimado por esta fracción \$55,256.00

Ingreso anual estimado por este artículo \$66,064.00

Artículo 28. Por los servicios prestados por la dependencia encargada de la Seguridad Pública, Policía y Tránsito Municipal, se causará y pagará:

- I. Por la contratación y servicio de vigilancia, se causará y pagará: 4.00 UMA, por cada elemento de la corporación que intervenga.

Ingreso anual estimado por esta fracción \$769.00

- II. Otros servicios, causarán y pagarán: de 1.00 UMA a 3.00 UMA.

Ingreso anual estimado por esta fracción \$5,773.00

Ingreso anual estimado por este artículo \$6,542.00

Artículo 29. Por los servicios prestados por la dependencia encargada de los Servicios Públicos Municipales se causarán y pagarán por los siguientes conceptos:

- I. Por arreglo, conservación y mantenimiento de la vía pública se causará y pagará, según la tarifa mensual de 0 UMA, en función de los costos, que se originen en cada caso particular.

1. Por poda y aprovechamiento de árboles, se pagará:

- a) De 1 a 5 árboles: 0 UMA.

Ingreso anual estimado por este inciso \$0.00

- b) De 5 árboles en adelante: 0 UMA.

Ingreso anual estimado por este inciso \$0.00

Ingreso anual estimado por este rubro \$0.00

2. Por otros se pagará: 0 UMA.

Ingreso anual estimado por este rubro \$0.00

Ingreso anual estimado por esta fracción \$0.00

- II. Por arreglo de predios baldíos, se causará y pagará: 0 UMA.

Ingreso anual estimado por esta fracción \$0.00

- III. Por depositar residuos sólidos en el tiradero municipal o relleno sanitario, se causará y pagará: 0 UMA por tonelada y por fracción la parte proporcional.

Ingreso anual estimado por esta fracción \$0.00

- IV. Por recolección domiciliar de basura no doméstica, se causará y pagará: por tonelada o fracción 0 UMA y por fracción después de una tonelada como mínimo, se causará y pagará la parte proporcional.

Ingreso anual estimado por esta fracción \$0.00

- V. Por otros servicios prestados por la dependencia, se causará y pagará de acuerdo a estudio previo y tarifa concertada:

1. Por los servicios de vigilancia, se pagará: 0 UMA.

Ingreso anual estimado por este rubro \$0.00

2. Por otros servicios, se pagará: 0 UMA.

Ingreso anual estimado por este rubro \$0.00

Ingreso anual estimado por esta fracción \$0.00**Ingreso anual estimado por este artículo \$0.00**

Artículo 30. Por los servicios prestados por los panteones municipales, se causará y pagará por lo siguiente:

- I. Por los servicios de inhumación, se causará y pagará:

1. En panteones municipales, se pagará: 4.9907 UMA.

Ingreso anual estimado por este rubro \$5,867.00

2. En panteones particulares, se pagará: 0 UMA.

Ingreso anual estimado por este rubro \$0.00

Ingreso anual estimado por esta fracción \$5,867.00

- II. Por los servicios de exhumación, se causará y pagará:

1. En panteones municipales, se pagará: 4.9907 UMA.

Ingreso anual estimado por este rubro \$0.00

2. En panteones particulares, se pagará: 0 UMA.

Ingreso anual estimado por este rubro \$0.00

Ingreso anual estimado por esta fracción \$0.00

- III. Por el permiso de cremación y de traslado de cadáveres humanos o restos áridos y cenizas, se causará y pagará: 0 UMA.

Ingreso anual estimado por esta fracción \$0.00

- IV. Por el servicio y/o usufructo de criptas en los panteones municipales, por cada una se causará y pagará: 2.2456 UMA.

Las criptas estarán sujetas a la temporalidad según contrato aprobado por el Ayuntamiento.

Ingreso anual estimado por esta fracción \$0.00

- V. Por los servicios funerarios municipales, se causará y pagará: 0 UMA.

Ingreso anual estimado por esta fracción \$0.00

VI. Por el pago de perpetuidad de una fosa, se causará y pagará: 0 UMA.

Ingreso anual estimado por esta fracción \$0.00

Ingreso anual estimado por este artículo \$5,867.00

Artículo 31. Por servicios prestados por el Rastro Municipal, se causará y pagará conforme a lo siguiente:

I. Por sacrificio y procesamiento, por cabeza, se causará y pagará:

CONCEPTO	UMA
Vacuno	0.1305
Porcino	0.0872
Caprino	0.0872
Degüello y procesamiento	0.0383

Ingreso anual estimado por esta fracción \$0.00

II. Por sacrificio y procesamiento de aves, que incluyen pelado y escaldado, se causará y pagará:

CONCEPTO	UMA
Pollos y gallinas de mercado	0.0038
Pollos y gallinas de supermercado	0.0038
Pavos de mercado	0.0066
Pavos de supermercado	0.0066
Otras aves	0.0066

Ingreso anual estimado por esta fracción \$0.00

III. El sacrificio de ganado en horas extraordinarias, independientemente de los honorarios del veterinario autorizado por la Secretaría de Salud, por cabeza, se causará y pagará:

CONCEPTO	UMA
Vacunos	0.5854
Porcinos	0.2493
Caprinos	0.1170
Aves	0.0574

Ingreso anual estimado por esta fracción \$0.00

IV. Por la introducción de ganado al rastro en horas extraordinarias por cabeza, se causará y pagará:

CONCEPTO	UMA
Vacuno	0.5854
Caprino	0.0872
Otros sin incluir aves	0.0872

Ingreso anual estimado por esta fracción \$0.00

V. Por el uso de los servicios y utensilios con los que cuenta el rastro municipal, se causará y pagará:

CONCEPTO	UMA
Agua para lavado de vísceras y cabeza	0.0076
Por Cazo	0.0038

Ingreso anual estimado por esta fracción \$0.00

VI. Por guarda de ganado no reclamado, por día o fracción, se causará y pagará:

CONCEPTO	UMA
Vacuno y terneras	0.0392
Porcino	0.0392
Caprino	0.0191
Aves	0.0172
Otros animales	0.0095

Ingreso anual estimado por esta fracción \$0.00

VII. El uso de corraletas por actividades de compraventa originará los siguientes productos, sin incluir ninguna atención, se causará y pagará:

CONCEPTO	UMA
Vacuno	0.0278
Porcino	0.0278
Caprino	0.0143
Aves	0.0066
Otros animales	0.0143

Ingreso anual estimado por esta fracción \$0.00

Ingreso anual estimado por este artículo \$0.00

Artículo 32. Por los servicios prestados en mercados municipales, se causará y pagará:

I. Por la asignación de locales en los mercados municipales, según tipo de local: cerrado interior, abierto interior, cerrado exterior, abierto exterior, se causará y pagará: De 1.4372 UMA a 3.7329 UMA.

Ingreso anual estimado por esta fracción \$0.00

II. Por las cesiones de derechos realizadas en los mercados municipales, se causará y pagará:

TIPO DE LOCAL	UMA
Tianguis dominical	0.5758
Locales	1.4396
Formas o extensiones	0.9597

Ingreso anual estimado por esta fracción \$0.00

III. Por los cambios de giros en los locales de mercados municipales, se causará y pagará: 0 UMA.

Ingreso anual estimado por esta fracción \$0.00

IV. Por el servicio de sanitarios en los mercados municipales, se causará y pagará por persona: 0 UMA.

Ingreso anual estimado por esta fracción \$0.00

V. Por el uso de locales en mercados municipales, se causará y pagará: 0 UMA.

Ingreso anual estimado por esta fracción \$0.00

Ingreso anual estimado por este artículo \$0.00

Artículo 33. Por los servicios prestados por la Secretaría del Ayuntamiento, se causará y pagará:

- I. Por legalización de firmas de funcionarios por cada hoja, se causará y pagará: 0.1996 UMA.

Ingreso anual estimado por esta fracción \$0.00

- II. Por reposición de documento oficial por cada hoja, se causará y pagará: 0.9981 UMA.

Ingreso anual estimado por esta fracción \$0.00

- III. Por expedición de credenciales de identificación, se causará y pagará: 0.6900 UMA.

Ingreso anual estimado por esta fracción \$0.00

- IV. Por expedición de constancias de residencia o de no residencia, se causará y pagará: 0.6900 UMA.

Ingreso anual estimado por esta fracción \$1,112.00

- V. Por la publicación en la Gaceta Municipal, se causará y pagará:

CONCEPTO	UMA
Por palabra	0.06
Por suscripción anual	0.70
Por ejemplar individual	1.00

Para efectos del pago por concepto de publicación en la Gaceta Municipal, el plazo será de diez días hábiles contados a partir de la notificación del Acuerdo correspondiente.

Ingreso anual estimado por esta fracción \$0.00

Ingreso anual estimado por este artículo \$1,112.00

Artículo 34. Por el servicio de Registro de Fierros Quemadores y su renovación, se causará y pagará: 0 UMA.

Ingreso anual estimado por este artículo \$0.00

Artículo 35. Por los servicios prestados por otras autoridades municipales, se causará y pagará:

- I. Por los servicios otorgados por instituciones municipales a la comunidad a través de sus diversos talleres de capacitación, se causará y pagará:

CONCEPTO	UMA
Por curso semestral de cualquier materia:	De 1.00 a 5.00
Por curso de verano:	2.00

Ingreso anual estimado por esta fracción \$0.00

- II. Por los servicios de mantenimiento y reparación de mobiliario urbano derivado de actos de particulares con responsabilidad para éstos, se causará y pagará de acuerdo a las condiciones que establezca el área correspondiente de la administración municipal.

Ingreso anual estimado por esta fracción \$0.00

III. Por el registro, alta y refrendo, en los diferentes padrones del Municipio, se causará y pagará:

CONCEPTO	UMA
Padrón de Proveedores	De 5.00 a 18.42
Padrón de usuarios del Rastro Municipal	De 1.00 a 5.00
Padrón de usuarios del Relleno Sanitario	De 1.00 a 4.00
Padrón de Boxeadores y Luchadores	De 1.00 a 4.00
Registro a otros padrones similares	De 1.00 a 10.00
Padrón de Contratistas	De 15.00 a 27.63

Ingreso anual estimado por esta fracción \$12,406.00

IV. Por los dictámenes emitidos por Protección Civil, Ecología y Medio Ambiente Municipales, se causará y pagará de: 1.00 UMA a 10 UMA.

Ingreso anual estimado por esta fracción \$5,773.00

V. Por los servicios que presta la Unidad de Transparencia Municipal, conforme lo establece la Ley de Transparencia y Acceso a la Información Pública del Estado de Querétaro, se causará y pagará:

CONCEPTO	UMA
Fotocopia simple tamaño carta o digitalización, por cada hoja	0.010
Fotocopia simple tamaño oficio o digitalización, por cada hoja	0.015
Por proporcionar disco compacto cd, por cada disco	0.12

Ingreso anual estimado por esta fracción \$0.00

VI. Por autorización para anuncios y promociones publicitarias que se fijen gráficamente en las calles o en los exteriores de los edificios o en sus azoteas que no sea por sonido por M2, se causará y pagará: 0.56 UMA.

Ingreso anual estimado por esta fracción \$0.00

VII. Por verificación para el otorgamiento de autorizaciones de concesiones y licencias, se causará y pagará: 0 UMA.

Ingreso anual estimado por esta fracción \$0.00

VIII. Por los servicios que presta la autoridad municipal en materia de Catastro dentro de su circunscripción territorial, se causará y pagará: 0 UMA.

Ingreso anual estimado por esta fracción \$0.00

IX. Por la obtención de bases de licitación por cada uno de los concursos para obra pública y adquisiciones municipales, por invitación restringida o licitación pública se causará y pagará 20.78 UMA.

Ingreso anual estimado por esta fracción \$1,999.00

Ingreso anual estimado por este artículo \$20,178.00

Artículo 36. Cuando no se cubran las contribuciones que refieren a Derechos, en la fecha establecida en las disposiciones fiscales, el monto de las mismas se actualizará desde el mes en que se debió hacer el pago y hasta que el mismo se efectúe, apeándose para su cálculo a lo dispuesto en el Código Fiscal del Estado de Querétaro.

Las cantidades actualizadas conservan la naturaleza jurídica que tenían antes de la actualización.

La falta de pago de un crédito fiscal en la fecha o plazo fijado, determinará que el crédito sea exigible a través del procedimiento administrativo de ejecución, establecido en el Código Fiscal de la Federación y en el Código Fiscal del Estado de Querétaro, así como los convenios celebrados por este Municipio en lo que resulte aplicable para el ejercicio fiscal al que se aplica esta Ley, constituyéndose como accesorios de la contribución y participando de su naturaleza los recargos, las sanciones, los gastos de ejecución y la indemnización.

Ingreso anual estimado por este artículo \$0.00

Artículo 37. Derechos no comprendidos en la Ley de Ingresos vigente, causados en ejercicios fiscales anteriores, pendientes de liquidación o pago.

Ingreso anual estimado por este artículo \$0.00

**Sección Cuarta
Productos**

Artículo 38. Comprende el importe de los ingresos por contraprestaciones por los servicios que preste el Municipio en sus funciones de derecho privado, así como por el uso y aprovechamiento de bienes; originando recursos que significan un aumento del efectivo del sector público, como resultado de sus operaciones normales, sin que provenga de la enajenación de su patrimonio.

I. Productos, no incluidos en otros conceptos:

1. Productos derivados del uso y aprovechamiento de bienes no sujetos a régimen de dominio público.

Ingreso anual estimado por este rubro \$300,000.00

2. Enajenación de bienes muebles no sujetos a ser inventariados.

Ingreso anual estimado por este rubro \$0.00

3. Accesorios, cuando no se cubran los productos, en la fecha establecida en las disposiciones, el monto de las mismas se actualizará desde el mes en que se debió hacer el pago y hasta que el mismo se efectúe, en los términos del Código Fiscal del Estado de Querétaro, como si se tratara de una contribución.

Ingreso anual estimado por este rubro \$0.00

4. Otros productos que generen ingresos corrientes.

Ingreso anual estimado por este rubro \$0.00

5. Productos Financieros.

Ingreso anual estimado por este rubro \$9,808.00

Ingreso anual estimado por esta fracción \$309,808.00

- II. Productos no comprendidos en la Ley de Ingresos vigente, causadas en ejercicios fiscales anteriores, pendientes de liquidación o pago.**

Ingreso anual estimado por esta fracción \$0.00

Ingreso anual estimado por este artículo \$309,808.00

**Sección Quinta
Aprovechamientos**

Artículo 39. Son Aprovechamientos los ingresos que percibe el Estado en funciones de derecho público distintos de las Contribuciones, de los ingresos derivados de financiamiento y de los que obtengan de los organismos descentralizados y de las empresas de participación municipal.

I. Aprovechamientos.

1. Multas.

- a) Multas federales no fiscales.

Ingreso anual estimado por este inciso \$0.00

- b) Multas, por la inobservancia a diversas disposiciones establecidas en las Leyes, Reglamentos, Códigos y Convenios aplicables de carácter Estatal o Municipal, pagarán:

CONCEPTO	UMA
Multa por omisión de inscripción en el Padrón Catastral.	1.9194
Multa por autorizar los Notarios en forma definitiva instrumentos públicos sin cumplir con la obtención de la respectiva constancia de no adeudo del Impuesto y, en su caso, el recibo de pago por el último bimestre si el acto se realiza dentro del plazo del pago	1.9194
Multa por la omisión de formulación de avisos de transmisión de propiedad, posesión o cambio de domicilio	1.9194
Multa por la formulación extemporánea de avisos de transmisión de propiedad o posesión	0.9597
Multa por la falta de declaración de cambio de valor del predio	Un tanto del importe omitido
Multa por el incumplimiento al requerimiento de la autoridad	1.9194
Multa cuando no se cubra el pago del Impuesto en los periodos señalados	El equivalente a la actualización y recargos que genere
Multa cuando se declare en forma dolosa una cantidad menor al valor real del predio, evadiendo el pago correcto del impuesto	50% de la contribución omitida
Resoluciones que emita la Contraloría Municipal dentro de los procedimientos administrativos de responsabilidad de su competencia	0.0000
Infracciones cometidas al artículo 289 del Código Ambiental del Estado de Querétaro	0.0000
Infracciones cometidas a los ordenamientos ambientales vigentes, causarán y pagarán, en los términos que así disponga la autoridad ambiental municipal	0.0000
Infracciones cometidas a los ordenamientos vigentes en materia de protección civil, causarán y pagarán en los términos que disponga la autoridad en dicha materia	0.0000
Otras	0.0000

Ingreso anual estimado por este inciso \$77,444.00

- c) Accesorios, cuando no se cubran los Productos, en la fecha establecida en las disposiciones, el monto de las mismas se actualizará desde el mes en que se debió hacer el pago y hasta que el mismo se efectúe, en los términos del Código Fiscal del Estado de Querétaro, como si se tratara de una Contribución.

Ingreso anual estimado por este inciso \$0.00

- d) Otros Aprovechamientos, se recaudarán de acuerdo a lo siguiente:

- d.1) Herencias, legados, donaciones y donativos.

Ingreso anual estimado por este subinciso \$0.00

- d.2) Producto de bienes u objetos que legalmente se pueden enajenar.

Ingreso anual estimado por este subinciso \$0.00

- d.3) El importe por la venta de basura y desperdicios, así como de los productos aprovechables recogidos por el servicio de limpia o por el servicio del rastro, directamente por el Municipio, de acuerdo al valor de mercado, importes que serán determinados por el área competente en la materia o que preste los bienes o servicios.

Ingreso anual estimado por este subinciso \$0.00

- d.4) El arrendamiento de aguas negras y de aguas superficiales, se realizará de acuerdo a estudio técnico.

Ingreso anual estimado por este subinciso \$0.00

- d.5) Conexiones y contratos.

Ingreso anual estimado por este subinciso \$0.00

d.6) Las cooperaciones pactadas por contratos de concesiones a particulares pagarán conforme estudio, términos y condiciones que establezca el Ayuntamiento en los convenios respectivos.

Ingreso anual estimado por este subinciso \$0.00

d.7) La prestación del servicio de gestión de los trámites de pasaporte, asesoría migratoria, difusión de becas, asesoría para la conformación de sociedades y corrección a estatutos de sociedades y los demás que se establezcan, independientemente del importe de los derechos que determine la Secretaría de Relaciones Exteriores para cada uno de ellos.

Ingreso anual estimado por este subinciso \$0.00

Ingreso anual estimado por este inciso \$0.00

e) Multas y sanciones por infracciones de tránsito:

Ingreso anual estimado por este inciso \$45,000.00

Ingreso anual estimado por este rubro \$122,444.00

2. Indemnizaciones.

Ingreso anual estimado por este rubro \$0.00

3. Reintegros.

Ingreso anual estimado por este rubro \$0.00

4. Aprovechamientos provenientes de obras públicas.

Ingreso anual estimado por este rubro \$0.00

Ingreso anual estimado por esta fracción \$122,444.00

II. Aprovechamientos Patrimoniales:

Ingreso anual estimado por esta fracción \$0.00

III. Accesorios de Aprovechamientos; y

Ingreso anual estimado por esta fracción \$0.00

IV. Aprovechamientos no comprendidos en la Ley de Ingresos vigente, causadas en ejercicios fiscales anteriores, pendientes de liquidación o pago.

Ingreso anual estimado por esta fracción \$0.00

Ingreso anual estimado por este artículo \$122,444.00

Sección Sexta Ingresos por la Venta de Bienes y Prestación de Servicios

Artículo 40. Por los Ingresos por la Venta de Bienes y Prestación de Servicios de Organismos Descentralizados se causarán y pagarán:

I. Sistema Municipal para el Desarrollo Integral de la Familia.

Ingreso anual estimado por esta fracción \$0.00

II. Instituto Municipal de la Juventud.

Ingreso anual estimado por esta fracción \$0.00

III. Instituto Municipal de las Mujeres.

Ingreso anual estimado por esta fracción \$0.00

IV. Otros.

Ingreso anual estimado por esta fracción \$0.00

Ingreso anual estimado por este artículo \$0.00

Artículo 41. Por los Ingresos de Operación de Entidades Paramunicipales Empresariales.

Ingreso anual estimado por este artículo \$0.00

Artículo 42. Por los Ingresos por la Venta de Bienes y Servicios Producidos en Establecimientos del Gobierno Central.

Ingreso anual estimado por este artículo \$0.00

**Sección Séptima
Participaciones y Aportaciones, Convenios,
Incentivos derivados de la Colaboración Fiscal y Fondos Distintos de Aportaciones**

Artículo 43. Las Participaciones se distribuirán conforme a lo establecido en la Ley de Coordinación Fiscal y la legislación aplicable.

CONCEPTO	IMPORTE
Fondo General de Participaciones	\$92,637,889.00
Fondo de Fomento Municipal	\$20,956,769.00
Por el Impuesto Especial sobre Producción y Servicios	\$2,246,430.00
Fondo de Fiscalización y Recaudación	\$6,153,576.00
Incentivos a la Venta Final de Gasolinas y Diésel	\$404,246.00
Por el Impuesto Federal Sobre Tenencia o Uso de Vehículos	\$0.00
Fondo de compensación del Impuesto Sobre Automóviles Nuevos	\$276,417.00
Incentivos por el Impuesto Sobre Automóviles Nuevos	\$1,904,939.00
Impuesto por la Venta de Bienes cuya Enajenación se encuentra Gravada por la Ley del Impuesto Especial sobre Producción y Servicios	\$369,601.00
Fondo I.S.R.	\$533,410.00
I.S.R. Incentivos por la enajenación de bienes inmuebles Art. 126	\$455,517.00
Otras Participaciones	\$0.00

Ingreso anual estimado por este artículo \$125,938,794.00

Artículo 44. Las Aportaciones que recibirá el Municipio serán las que establezca la Ley de Coordinación Fiscal.

CONCEPTO	IMPORTE
Fondo de Aportación para la Infraestructura Social Municipal	\$24,849,803.00
Fondo de Aportación para el Fortalecimiento de los Municipios y de las Demarcaciones Territoriales del Distrito Federal	\$17,444,886.00

Ingreso anual estimado por este artículo \$42,294,689.00

Artículo 45. Los ingresos federales por convenios los constituyen los ingresos que se reciban por actividades de administración fiscal que realicen o ejerzan las autoridades fiscales de las Entidades o de los Municipios cuando así se pacte expresamente con el Gobierno Federal, por conducto de la Secretaría de Hacienda y Crédito Público y/o los gobiernos de las entidades que se hubieran adherido al Sistema Nacional de Coordinación Fiscal.

I. Ingresos Federales por Convenios.

Ingreso anual estimado por esta fracción \$0.00

II. Incentivos derivados de la Colaboración Fiscal.

Ingreso anual estimado por esta fracción \$0.00

III. Fondos distintos de Aportaciones.

Ingreso anual estimado por esta fracción \$0.00

Ingreso anual estimado por este artículo \$0.00

Sección Octava
Transferencias, Asignaciones, Subsidios y Subvenciones

Artículo 46. Las Transferencias, Asignaciones, Subsidios y Subvenciones que recibirá el Municipio serán las asignaciones destinadas en forma directa o indirecta a los sectores público, privado y externo, organismos y empresas paraestatales apoyos como parte de su política económica social, de acuerdo a las estrategias y prioridades de desarrollo para el sostenimiento y desempeño de sus actividades:

I. Transferencias y Asignaciones.

Ingreso anual estimado por esta fracción \$0.00

II. Subsidios y Subvenciones.

Ingreso anual estimado por esta fracción \$0.00

Ingreso anual estimado por este artículo \$0.00

Sección Novena
Ingresos derivados de Financiamiento

Artículo 47. Son ingresos derivados de Financiamiento, los empréstitos internos o externos que se contraten en términos de la legislación en materia de deuda pública.

I. Endeudamiento interno.

Ingreso anual estimado por esta fracción \$0.00

II. Endeudamiento externo.

Ingreso anual estimado por esta fracción \$0.00

III. Financiamiento interno.

Ingreso anual estimado por esta fracción \$0.00

Ingreso anual estimado por este artículo \$0.00

Sección Décima
Facilidades Administrativas y Beneficios Fiscales

Artículo 48. Para el ejercicio fiscal 2023 se establecerán las siguientes disposiciones generales y beneficios fiscales:

1. Para el Ejercicio Fiscal 2023, el Impuesto Predial que resulte de aplicar los valores de suelo y construcción y la tarifa correspondiente, no sufrirá incremento respecto del impuesto causado en el último bimestre del ejercicio fiscal 2022. Se exceptúan de lo anterior, aquellos inmuebles que hayan incrementado su valor por sufrir modificaciones físicas, cambio de uso de suelo o cambio de situación jurídica.
2. Para el Ejercicio Fiscal 2023 al realizar el Pago del Impuesto Predial por Anualidad anticipada durante el primer bimestre del año tendrá las siguientes reducciones:

- a) El 20% veinte por ciento sobre la cantidad total que le corresponda pagar en caso de que el pago se efectuó en el mes de Enero.
- b) El 8% ocho por ciento sobre la cantidad total que le corresponda pagar en caso de que el pago se efectuó en el mes de Febrero.

Se exceptúan de lo dispuesto en el presente artículo, los predios de fraccionamientos en proceso de ejecución.

3. Para los contribuyentes del Impuesto Predial que acrediten ser pensionados, jubilados o ser cónyuges de los mismos, pagarán una UMA por concepto de Impuesto Predial, siempre y cuando cumplan con los siguientes requisitos:

- a) Manifiestar por escrito y bajo protesta de decir verdad, que no recibe o percibe otro ingreso en dinero.
- b) Manifiestar por escrito y bajo protesta de decir verdad, que el inmueble objeto del Impuesto es su única propiedad en el estado o que lo tiene en usufructo y que no posee otra u otras propiedades en el resto de la República Mexicana.

Tratándose de la primera vez, quien pretenda obtener el beneficio de pagar una UMA por concepto de Impuesto Predial, solicitará ante la autoridad municipal correspondiente, la tramitación de la Constancia que acredite lo anterior, en el Registro Público de la Propiedad y del comercio.

- c) Habitar dicho inmueble, y por lo tanto, no destinarlo ni parcial ni totalmente al arrendamiento.
- d) Encontrarse al corriente en sus pagos por concepto de este Impuesto en el ejercicio inmediato anterior.

Los pensionados, jubilados o cónyuges de los mismos, que cumplan con los requisitos anteriores y perciban más de tres Veces la Unidad de Medida de Actualización (UMA), por día, pagarán el 50% cincuenta por ciento del total del Impuesto.

4. Para los contribuyentes del Impuesto Predial que acrediten ser Personas Adultas Mayores o tener discapacidad certificada por una institución de salud pública con grado de 3 a 5 en la escala de valorización de la Cruz Roja o sean cónyuges de los mismos, pagarán lo siguiente por concepto de Impuesto Predial:

- a) Una Unidad de Medida de Actualización, quienes cumplan con los requisitos a que se refieren los incisos b) al d) del rubro 3 de este apartado, y manifiesten por escrito y bajo protesta de decir verdad que no reciben o perciben ingresos en dinero.
- b) Una Unidad de Medida de Actualización, quienes cumplan con los requisitos a que se refieren los incisos a) al d) del rubro 3 de este apartado, y perciban hasta tres Veces la Unidad de Medida de Actualización (UMA), por día.
- c) El 50% cincuenta por ciento del total de este Impuesto, quienes cumplan con los requisitos a que se refieren los incisos a) al d) del rubro 3 de este apartado, y perciban más de tres Veces la Unidad de Medida de Actualización (UMA), por día.

5. Es interés del Municipio de Peñamiller vincular el desarrollo urbano, el ordenamiento territorial y la vivienda sustentable del suelo; es por ello que el Municipio integra un beneficio fiscal que permita la regularización para dar certeza jurídica y con beneficios fiscales a todos aquellos programas en los que participe el Municipio de manera independiente o conjunta con diversas dependencias, contemplando para los siguientes beneficios:

Para los inmuebles registrados dentro de la circunscripción del Municipio de Peñamiller sujetos a lo dispuesto por los Artículos 14 y 15 de la presente Ley, podrán sujetarse a lo siguiente:

- I. Los propietarios o poseedores de bienes inmuebles que sean o hayan sido regularizados en programas de regularización y vivienda autorizados por el H. Ayuntamiento, ya sea por el Municipio de Peñamiller y/o la Certificación de Derechos Ejidales (PROCEDE), o predios regularizados mediante procedimientos establecidos en el artículo 68 de la Ley Agraria, la Comisión de Regularización de la Tenencia de la Tierra (CORETT) actualmente Instituto Nacional del suelo Sustentable (INSUS), o a través del gobierno del Estado y/o Secretaría de Desarrollo Social del Estado de Querétaro SEDESOQ, gozaran de los siguientes beneficios, al realizar su inscripción en el Padrón Catastral:

- a) Por concepto de Impuesto Predial pagaran: 1 UMA, solo por el Ejercicio Fiscal en que sean inscritos en el Padrón Catastral.
 - b) Por Concepto de Impuesto sobre Traslado de Dominio pagaran: 1 UMA.
 - c) Los inmuebles que presente adeudos de Impuesto Predial de Ejercicios Anteriores al año de su registro, pagaran: 1 UMA por cada año de adeudo.
 - d) Los propietarios de los predios que sean beneficiados con la aplicación del presente artículo y que con posterioridad les haya surgido diferencias, pagarán por estas 1 UMA.
- II. Los propietarios de los bienes inmuebles de los cuales hayan y sean derivado de predios regularizados por el Municipio de Peñamiller y/o la Certificación de Derechos Ejidales (PROCEDE), o predios regularizados mediante procedimientos establecidos en el artículo 68 de la Ley Agraria, la Comisión de Regularización de la Tenencia de la Tierra (CORETT) actualmente Instituto Nacional del suelo Sustentable (INSUS), o a través del gobierno del Estado y/o Secretaria de Desarrollo Social del Estado de Querétaro SEDESOQ, o cualquier otro programa gubernamental, pagaran 1 UMA por todo el adeudo que tenga.
- III. Para el caso de bienes inmuebles que haya y estén en proceso de regularización de Asentamientos Humanos Irregulares mediante programas Municipales y/o Federales y/o Estatales gozaran de los siguientes beneficios:
- a) Por concepto de Impuesto por Subdivisión de predios pagaran: 1 UMA.
 - b) Por concepto de derechos de fusión, división y subdivisión pagaran: 1 UMA.
- IV. Para el caso de Asentamientos Humanos Irregulares que haya y estén en proceso de regularización mediante programas Municipales y/o Estatales gozaran de los siguientes beneficios:
- a) Por concepto de Nomenclatura de calle de fraccionamiento causaran: 1 UMA.
 - b) Por servicios relacionados por la publicación en la gaceta municipal se causará: 1 UMA.
6. Para las operaciones del Impuesto Sobre Traslado de Dominio contempladas en el presente ordenamiento, se concederá una deducción en la base del impuesto para las viviendas de interés social y popular de 7 UMAS elevado al año, únicamente cuando se trate de la primera adquisición de las mismas, previa petición por escrito que se genere ante la Dependencia encargada de las Finanzas Públicas

Para acreditar dicho supuesto, la autoridad fiscal podrá ejercer sus facultades de comprobación a efecto de validar que no haya sido sujeto a deducciones por actos traslativos previos por el mismo inmueble; debiendo, el sujeto obligado, cubrir el importe del Impuesto y los accesorios que se generen.

Para los efectos de esta Ley, se considera vivienda de interés social, aquella cuyo valor total no exceda de 15 UMA elevado al año y por vivienda de interés popular, aquella cuyo valor total no exceda 30 UMA elevado al año.

7. En caso de que la adquisición de una vivienda de realice por medio de fideicomiso, y el fideicomitente pierda total o parcialmente el derecho a readquirir los bienes del fiduciario, y dicha pérdida derive de la adquisición de inmuebles por parte de un fideicomisario o de un tercero, se entenderá que existe traslación de dominio de inmuebles únicamente respecto de dicho fideicomisario o tercero, causándose el impuesto correspondiente.

TRANSITORIOS

Artículo Primero. La presente Ley entrará en vigor el 1 de enero del 2023.

Artículo Segundo. Cualquier disposición expedida con anterioridad y que se oponga a la presente Ley, queda derogada.

Artículo Tercero. Las tarifas en cuanto a montos y plazos estarán sujetas a lo dispuesto por la presente Ley.

Artículo Cuarto. Cuando de las normas legales se denominen ingresos de libre disposición, se entenderán los ingresos locales y las participaciones federales, así como los recursos que, en su caso, se reciban del fondo de estabilización de los ingresos de las entidades federativas en términos del artículo 19 de la Ley Federal de Presupuesto y Responsabilidad Hacendaria y cualquier otro recurso que no esté destinado a un fin específico.

Artículo Quinto. Para efecto de lo señalado en los artículos 43 y 44 de la presente Ley, se tendrá en definitiva lo establecido por el Poder Ejecutivo del Estado de Querétaro, en relación con los montos que se establezcan conforme a la Ley de Coordinación Fiscal, la Ley de Coordinación Fiscal Estatal Intermunicipal del Estado de Querétaro y la Ley que Fija las Bases, Montos y Plazos conforme a las cuales se distribuirán las Participaciones Federales correspondientes a los Municipios del Estado de Querétaro, para el ejercicio fiscal 2023.

Artículo Sexto. Para lo señalado en materia de ingresos derivados de financiamiento en la presente Ley, se deberá observar lo establecido en la Ley de Disciplina Financiera de las Entidades Federativas y los Municipios.

Artículo Séptimo. Para la determinación y pago de las contribuciones y sus accesorios, las cantidades correspondientes se ajustarán al múltiplo de cincuenta centavos más próximo, inferior o superior, según corresponda.

Artículo Octavo. Una vez agotado todo procedimiento administrativo de recuperación, se faculta a las autoridades fiscales municipales para que lleven a cabo la cancelación de los créditos fiscales municipales cuyo cobro les corresponde efectuar, en los casos en que exista imposibilidad práctica y material de cobro. Se considera que existe imposibilidad práctica de cobro, entre otras, cuando los deudores no tengan bienes embargables, el deudor hubiere fallecido o desaparecido sin dejar bienes a su nombre o cuando por sentencia firme hubiere sido declarado en quiebra. Se considera que existe imposibilidad material para efectuar el cobro, cuando exista cambio de situación jurídica tanto del sujeto pasivo como del objeto generador de la contribución.

Artículo Noveno. La dependencia Encargada de la Finanzas del Municipio de Peñamiller, Qro., podrá establecer resoluciones de carácter general y facilidades administrativas para efectos de las contribuciones previstas en esta Ley, la cuales se publicarán en la Gaceta Municipal.

Artículo Decimo. En la aplicación del artículo 35, fracción VIII, mientras no se suscriba el convenio de coordinación para que el Municipio asuma la función de servicio de Catastro, esta continuará prestándose por el Poder Ejecutivo del Estado de Querétaro, en los términos que señala la normatividad vigente.

Artículo Decimoprimer. Para efectos del cobro del Derecho a que se refiere el artículo 26 de la presente Ley, el Municipio de Peñamiller, Qro., para el ejercicio fiscal 2023, podrá facultar a la compañía o empresa suministradora del servicio de energía eléctrica para el único efecto de recaudar el Derecho mencionado conjuntamente con el consumo de energía eléctrica, sin que ello implique modificar o invalidar los elementos sustanciales de la contribución.

Artículo Decimosegundo. El pago de las contribuciones municipales se podrá hacer con efectivo en moneda de curso legal, con transferencia electrónica, con tarjeta de crédito, con tarjeta de debito, con cheque: nominativo, de caja, al portador o certificado y salvo buen cobro; o en cualquier otra forma que a autorice el encargado de las finanzas públicas municipales.

Artículo Decimotercero. Para el ejercicio fiscal 2023, el Servicio de Agua Potable y Alcantarillado, seguirá prestándose por la Comisión Estatal de Aguas, organismo que pagará los derechos respectivos en los términos que señale la Ley que regula la prestación de los servicios de Agua Potable, Alcantarillado y Saneamiento del Estado de Querétaro y el Decreto por el que se crea la Comisión Estatal de Aguas, aplicándose las tarifas vigentes.

Artículo Decimocuarto. A partir del ejercicio fiscal 2023, cuando el cobro de las contribuciones municipales se establezca en UMA, se entenderá como Unidades de Medida y Actualización y su valor diario vigente será el que fije la autoridad competente. El valor mensual de la UMA se calculará multiplicando su valor diario por 30.4 veces y su valor anual se calcula multiplicando su valor mensual por 12.

Artículo Decimoquinto. Envíese al titular del Poder Ejecutivo del Estado, para su publicación en el Periódico Oficial del Gobierno del Estado de Querétaro "La Sombra de Arteaga".

ANEXOS**CRITERIOS GENERALES PARA LA FORMULACIÓN DE LA LEY DE INGRESOS
PARA EL MUNICIPIO DE PEÑAMILLER, QRO.**

Con fundamento en lo dispuesto por el artículo 18 de la Ley de Disciplina Financiera de las Entidades Federativas y los Municipios, a continuación, se presentan las directrices que servirán para establecer, tanto los objetivos, estrategias y metas relativos a la formulación de la Ley de Ingresos del Municipio de Peñamiller, Qro. para el Ejercicio Fiscal 2023, percibiendo e identificando y describiendo los riesgos relevantes presentes para las finanzas públicas municipales, a fin de dar cumplimiento a los requerimientos establecidos por la Ley de Disciplina Financiera de las Entidades Federativas y los Municipios

Directrices de la Ley de Ingresos

El diseño del presente instrumento jurídico, se formula tomando en consideración el entorno social del Municipio; entendiéndose así al universo de habitantes y a las actividades económicas que éstos realizan, para efecto de establecer la política fiscal para la recaudación de las diferentes contribuciones.

En 2020, la población en Peñamiller fue de 19,141, que representa el 0.8 % de la población estatal (48.9% hombres y 51.1% mujeres).

De acuerdo a su plan municipal de desarrollo, reconoce como un reto de la administración municipal presentar finanzas sanas que la fortalezcan, en virtud de que se tiene presente la deficiente recaudación de los ingresos propios por ello, establecen como un compromiso incrementar la captación de los mismos de las diferentes contribuciones contempladas en la Ley de Ingresos Municipal apegados a los principios de legalidad, proporcionalidad, equidad y transparencia, sin perder de vista en ningún momento, el sentido de sensibilidad social.

Riesgos relevantes

La previsión del estimado de los ingresos a recaudar, se realiza con base a las circunstancias y expectativas económicas poco favorables que prevalecen en el país, derivadas de distintos factores macroeconómicos, sociales y políticos, en virtud de la continuación de la contingencia generada por la pandemia del virus SARS-COV2 (COVID19).

Para el próximo año, se estima un escenario base en el que la economía continúa la reactivación iniciada en la segunda parte de 2022, a medida que las unidades económicas se adaptan al nuevo entorno y que la contención de la enfermedad en México y en el exterior permite la remoción paulatina de las medidas de confinamiento y, por tanto, una mayor utilización de la capacidad productiva instalada y un mayor dinamismo de la demanda interna y externa.

En el contexto antes descrito, se espera que en 2023 en México haya una tendencia no muy favorable del nivel observado del PIB en 2022 con respecto a su nivel de tendencia o potencial y que el valor real del PIB de México registre una disminución anual del 1.7 al 2.00%. Para efectos de las estimaciones de finanzas públicas, se utiliza un crecimiento puntual de 4.1%.

El riesgo identificado para las finanzas públicas municipales, descansa en el comportamiento que pudiesen mostrar los indicadores macroeconómicos, ya que algunos de ellos inciden en la determinación de las participaciones y aportaciones federales, y que, dependiendo de ello, para el municipio pueden presentarse ajustes positivos o negativos, por lo que la administración municipal buscará optimizar los recursos que por estos rubros reciba, ya que son su principal fuente de ingreso.

Objetivos

1. Se mantiene la política de ingresos de no crear nuevos impuestos.
2. Generar políticas fiscales cuya fuente principal sea la recaudación de ingresos propios.
3. Fomentar el crecimiento y el desarrollo económico y social del Municipio con base en los ejes rectores estipulados en su plan municipal de desarrollo.

Estrategias

Siendo el Impuesto Predial la fuente de ingreso más importante para la administración, se considera la estrategia para el ejercicio 2023 de enviar cartas invitación para regularizar la situación fiscal aplicando descuentos en multas, recargos y gastos de ejecución, con ello se busca reducir la cartera vencida identificada en el padrón de contribuyentes.

La Ley de Ingresos para el ejercicio fiscal 2023 propone un ingreso consistente con los ingresos obtenidos durante el ejercicio fiscal 2022, dando lugar con ello al cumplimiento de la Ley de Disciplina Financiera de las Entidades Federativas y los Municipios, en la que obliga a la observancia puntual de la recaudación para dar lugar a un presupuesto de egresos que permita obtener un balance presupuestario que permitan a su vez optimizar los recursos.

Es patente la dependencia que la Hacienda Pública de Municipal tiene respecto de las Participaciones Federales, ya que su ingreso representa el 98.60% con relación a los ingresos propios. En congruencia con las líneas de acción planteadas en el plan municipal de desarrollo de Peñamiller, se buscará incrementar o por lo menos vigilar que la recaudación de los ingresos propios se mantenga constante.

Toda vez que los Criterios Generales de Política Económica prevén una incertidumbre en el entorno económico internacional; la política fiscal para 2023 en el Municipio de Peñamiller, Qro. se basa en un sistema prudente y conservador.

Meta

Dentro de las metas recaudatorias de la presente Ley, se encuentran el crecimiento en los ingresos propios, la eficiencia en el servicio de recaudación, el mejoramiento de herramientas tecnológicas y la mejora continua en la eficiencia de las actividades de recaudación y de fiscalización, orientados a la obtención del monto de los ingresos propios requeridos.

La Ley de Ingresos para el ejercicio fiscal 2023 del Municipio de Peñamiller, Qro., no plantea la creación de nuevos impuestos ni aumento en los existentes, aun así, el objeto de la misma es que los ingresos estimados superen a los del ejercicio 2022 en un porcentaje mayor a la inflación anual que oscilará en un 5%.

Con relación a los Derechos para el ejercicio 2023, no sufren modificación alguna las tarifas, los incrementos serán con relación a la actualización de la UMA, en apoyo a la economía de los habitantes del Municipio.

Formato 7a. Proyecciones de ingresos - LDF

MUNICIPIO DE PEÑAMILLER DEL ESTADO DE QUERÉTARO PROYECCIONES DE INGRESOS (PESOS) (CIFRAS NOMINALES)	
CONCEPTO	2023 AÑO EN CUESTIÓN (DE PROYECTO DE PRESUPUESTO)
1. Ingresos de Libre Disposición (1=A+B+C+D+E+F+G+H+I+J+K+L)	\$129,690,370.00
A. Impuestos	\$1,816,377.00
B. Cuotas y Aportaciones de Seguridad Social	\$0.00
C. Contribuciones de Mejoras	\$0.00
D. Derechos	\$1,502,947.00
E. Productos	\$309,808.00
F. Aprovechamientos	\$122,444.00
G. Ingresos por ventas de Bienes y Servicios	\$0.00
H. Participaciones	\$125,938,794.00
I. Incentivos Derivados de la Colaboración Fiscal	\$0.00
J. Transferencias	\$0.00
K. Convenios	\$0.00
L. Otros Ingresos de Libre Disposición	\$0.00
2. Transferencias Federales Etiquetadas (2=A+B+C+D+E)	\$42,294,689.00
A. Aportaciones	\$42,294,689.00
B. Convenios	\$0.00
C. Fondos Distintas de Aportaciones	\$0.00
D. Transferencias, Subsidios y Subvenciones, y Pensiones y Jubilaciones	\$0.00
E. Otras Transferencias Federales Etiquetadas	\$0.00
3. Ingresos Derivados de Financiamiento (3=A)	\$0.00
A. Ingresos Derivados de Financiamiento	\$0.00
4. Total de Ingresos Proyectados (4=1+2+3)	\$171,985,059.00
Datos Informativos	
1. Ingresos Derivados de Financiamiento con Fuente de Pago de Recursos de Libre Disposición	\$0.00
2. Ingresos Derivados de Financiamiento con Fuente de Pago de Transferencias Federales Etiquetadas	\$0.00
3. Ingresos Derivados de Financiamiento (3=1+2)	\$0.00

Formato 7c.

Municipio de Peñamiller del Estado de Querétaro Resultados de Ingresos – LDF (PESOS)		
Concepto	2021¹	2022 Año del Ejercicio Vigente ²
1. Ingresos de Libre Disposición (1=A+B+C+D+E+F+G+H+I+J+K+L)	\$103,938,524.00	\$118,962,616.00
A. Impuestos	\$1,126,943.00	\$1,179,836.00
B. Cuotas y Aportaciones de Seguridad Social	\$0.00	\$0.00
C. Contribuciones de Mejoras	\$0.00	\$0.00
D. Derechos	\$825,999.00	\$838,755.00
E. Productos	\$52,884.00	\$54,206.00
F. Aprovechamientos	\$113,383.00	\$116,218.00
G. Ingresos por ventas de Bienes y Servicios	\$0.00	\$0.00
H. Participaciones	\$101,819,315.00	\$116,773,601.00
I. Incentivos Derivados de la Colaboración Fiscal	\$0.00	\$0.00
J. Transferencias	\$0.00	\$0.00
K. Convenios	\$0.00	\$0.00
L. Otros Ingresos de Libre Disposición	\$0.00	\$0.00
2. Transferencias Federales Etiquetadas (2=A+B+C+D+E)	\$33,714,301.00	\$37,359,890.00
A. Aportaciones	\$33,714,301.00	\$37,359,890.00
B. Convenios	\$0.00	\$0.00
C. Fondos Distintas de Aportaciones	\$0.00	\$0.00
D. Transferencias, Subsidios y Subvenciones, y Pensiones y Jubilaciones	\$0.00	\$0.00
E. Otras Transferencias Federales Etiquetadas	\$0.00	\$0.00
3. Ingresos Derivados de Financiamiento (3=A)	\$0.00	\$0.00
A. Ingresos Derivados de Financiamiento	\$0.00	\$0.00
4. Total de Ingresos Proyectados (4=1+2+3)	\$137,652,825.00	\$156,322,506.00
Datos Informativos		
1. Ingresos Derivados de Financiamiento con Fuente de Pago de Recursos de Libre Disposición	\$0.00	\$0.00
2. Ingresos Derivados de Financiamiento con Fuente de Pago de Transferencias Federales Etiquetadas	\$0.00	\$0.00
3. Ingresos Derivados de Financiamiento (3=1+2)	\$0.00	\$0.00
¹ Los importes corresponden al momento contable de los ingresos devengados. ² Los importes corresponden a los ingresos devengados al cierre trimestral más reciente disponible y estimado para el resto del ejercicio.		

LO TENDRÁ ENTENDIDO EL CIUDADANO GOBERNADOR CONSTITUCIONAL DEL ESTADO DE QUERÉTARO Y MANDARÁ SE IMPRIMA Y PUBLIQUE.

DADO EN EL SALÓN DE SESIONES “CONSTITUYENTES 1916-1917” RECINTO OFICIAL DEL PODER LEGISLATIVO DEL ESTADO DE QUERÉTARO, A LOS ONCE DÍAS DEL MES DE DICIEMBRE DEL AÑO DOS MIL VEINTIDÓS.

**A T E N T A M E N T E
SEXAGÉSIMA LEGISLATURA
DEL ESTADO DE QUERÉTARO
MESA DIRECTIVA**

**DIP. LIZ SELENE SALAZAR PÉREZ
PRESIDENTA
Rúbrica**

**DIP. LAURA ANDREA TOVAR SAAVEDRA
PRIMERA SECRETARIA
Rúbrica**

Mauricio Kuri González, Gobernador del Estado de Querétaro, en ejercicio de lo dispuesto por los artículos 22 fracción I, 23 de la Constitución Política del Estado Libre y Soberano de Querétaro y 8 de la Ley Orgánica del Poder Ejecutivo del Estado de Querétaro; expido y promulgo la presente **LEY DE INGRESOS DEL MUNICIPIO DE PEÑAMILLER, QRO., PARA EL EJERCICIO FISCAL 2023.**

Dado en el Palacio de la Corregidora, sede del Poder Ejecutivo del Estado de Querétaro, en la ciudad de Santiago de Querétaro, Qro., el día 19 del mes de diciembre del año dos mil veintidós; para su debida publicación y observancia.

**Mauricio Kuri González
Gobernador del Estado de Querétaro
Rúbrica**

**María Guadalupe Murguía Gutiérrez
Secretaria de Gobierno
Rúbrica**

MAURICIO KURI GONZÁLEZ,

Gobernador del Estado de Querétaro, a los habitantes
del mismo, sabed que:

LA SEXAGÉSIMA LEGISLATURA DEL ESTADO DE QUERÉTARO, EN EJERCICIO DE LAS FACULTADES QUE LE CONFIEREN LOS ARTÍCULOS 17, FRACCIÓN X, DE LA CONSTITUCIÓN POLÍTICA DEL ESTADO LIBRE Y SOBERANO DE QUERÉTARO Y 81 DE LA LEY ORGÁNICA DEL PODER LEGISLATIVO DEL ESTADO DE QUERÉTARO, Y

CONSIDERANDO

1. Que el artículo 115 de la Constitución Política de los Estados Unidos Mexicanos señala que los Estados adoptarán, para su régimen interior, la forma de gobierno republicano, representativo, popular, teniendo como base de su división territorial y de su organización política y administrativa el Municipio Libre.
2. Que acorde a la disposición legal en cita es posible afirmar que los municipios están investidos de personalidad jurídica y patrimonio propios. Además, de conformidad con lo establecido en la fracción IV del numeral referido en el considerando anterior, los municipios administran libremente su hacienda, la cual se conformará con los rendimientos de los bienes que les pertenezcan, así como de las contribuciones y otros ingresos que las Legislaturas establezcan a su favor, y en todo caso:
 - a) Percibirán las contribuciones, incluyendo tasas adicionales, que establezcan los Estados sobre la propiedad inmobiliaria, de su fraccionamiento, división, consolidación, traslación y mejora, así como las que tengan por base el cambio de valor de los inmuebles.
 - b) Las participaciones federales, que serán cubiertas por la Federación a los municipios, con arreglo a las bases, montos y plazos que anualmente se determinen por las Legislaturas de los Estados.
 - c) Los ingresos derivados de la prestación de servicios públicos a su cargo.
3. Que los Ayuntamientos, en el ámbito de sus atribuciones, son competentes para proponer a la Legislatura Estatal, las cuotas y tarifas aplicables a impuestos, derechos, contribuciones de mejoras y las tablas de valores unitarios de suelo y construcciones, las cuales significan la base para el cobro de las contribuciones sobre la propiedad inmobiliaria, acorde a lo dispuesto en el párrafo tercero de la fracción IV del precitado artículo 115 de la Constitución Federal.

Esta facultad fue reiterada por la Primer Sala de la Suprema Corte de Justicia de la Nación, cuyos integrantes, en uso de su potestad, emitieron el criterio localizado bajo el rubro "**HACIENDA MUNICIPAL. PRINCIPIOS, DERECHOS Y FACULTADES EN ESA MATERIA, PREVISTOS EN EL ARTÍCULO 115, FRACCIÓN IV, DE LA CONSTITUCIÓN POLÍTICA DE LOS ESTADOS UNIDOS MEXICANOS**" cuyo contenido a la letra dice:

"El citado precepto constitucional establece diversos principios, derechos y facultades de contenido económico, financiero y tributario a favor de los municipios para el fortalecimiento de su autonomía a nivel constitucional, los cuales, al ser observados, garantizan el respeto a la autonomía municipal, y son los siguientes: a) el principio de libre administración de la hacienda municipal, que tiene como fin fortalecer la autonomía y autosuficiencia económica de los municipios, para que tengan libre disposición y aplicación de sus recursos y satisfagan sus necesidades sin estar afectados por intereses ajenos que los obliguen a ejercer sus recursos en rubros no prioritarios o distintos de sus necesidades reales, en los términos que fijen las leyes y para el cumplimiento de sus fines públicos; además, este principio rige únicamente sobre las participaciones federales y no respecto de las aportaciones federales, pues las primeras tienen un componente resarcitorio, ya que su fin es compensar la pérdida que resienten los estados por la renuncia a su potestad tributaria originaria de ciertas fuentes de ingresos, cuya tributación se encomienda a la Federación; mientras que las aportaciones federales tienen un efecto redistributivo, que apoya el desarrollo estatal y municipal, operando con mayor intensidad en los estados y municipios económicamente más débiles, para impulsar su desarrollo, tratándose de recursos preetiquetados que no pueden reconducirse a otro tipo de gasto más que el indicado por los fondos previstos en la Ley de Coordinación Fiscal; b) el principio de ejercicio directo del ayuntamiento de los recursos que integran la hacienda pública municipal, el cual implica que todos los recursos de la hacienda municipal, incluso los que no están sujetos al régimen de libre administración hacendaria -como las aportaciones federales-, deben ejercerse en forma directa por los ayuntamientos o por quienes ellos autoricen conforme a la ley. Así, aun en el caso de las aportaciones federales esta garantía tiene aplicación, ya que si bien estos recursos están preetiquetados, se trata de una preetiquetación temática en la que los municipios tienen flexibilidad en la decisión de las obras o actos en los cuales invertirán los fondos, atendiendo a sus necesidades y dando cuenta de su utilización a posteriori en la revisión de la cuenta pública correspondiente; c) el principio de integridad de los recursos municipales, consistente en que los municipios tienen derecho a la recepción puntual, efectiva y completa tanto de las participaciones como de las aportaciones federales, pues en caso de entregarse extemporáneamente, se genera el pago de los intereses correspondientes; d) el derecho de los municipios a percibir las contribuciones, incluyendo las tasas adicionales que establezcan los estados sobre la propiedad inmobiliaria, de su fraccionamiento, división,

consolidación, traslación y mejora, así como las que tengan por base el cambio de valor de los inmuebles; e) el principio de reserva de fuentes de ingresos municipales, que asegura a los municipios tener disponibles ciertas fuentes de ingreso para atender el cumplimiento de sus necesidades y responsabilidades públicas; f) la facultad constitucional de los ayuntamientos, para que en el ámbito de su competencia, propongan a las legislaturas estatales las cuotas y tarifas aplicables a impuestos, derechos, contribuciones de mejoras y las tablas de valores unitarios de suelo y construcciones que sirvan de base para el cobro de las contribuciones sobre la propiedad inmobiliaria, propuesta que tiene un alcance superior al de fungir como elemento necesario para poner en movimiento a la maquinaria legislativa, pues ésta tiene un rango y una visibilidad constitucional equivalente a la facultad decisoria de las legislaturas estatales; y, g) la facultad de las legislaturas estatales para aprobar las leyes de ingresos de los municipios.”.

4. Que además, el párrafo cuarto, de la fracción IV, del multicitado numeral 115 de la Carta Magna, establece que las legislaturas de los Estados aprobarán las leyes de ingresos de los municipios, mientras que los presupuestos de egresos serán aprobados por los ayuntamientos, con base en sus ingresos disponibles. En ese sentido, es por mandato constitucional que los ayuntamientos presentan sus propuestas de leyes de ingresos y que, a su vez, también dentro del marco competencial que establece la Constitución Federal, las legislaturas, en este caso la Sexagésima Legislatura del Estado de Querétaro, apruebe las mismas.
5. Que de acuerdo con el artículo 14 de la Constitución Política del Estado Libre y Soberano de Querétaro podemos afirmar que la hacienda pública de los Municipios está constituida por los bienes muebles e inmuebles comprendidos en su patrimonio y por los ingresos que establezcan en su favor las leyes.
6. Que además, en términos del artículo 18, fracción IV de la Constitución Estatal, los Ayuntamientos se encuentran facultados para presentar, ante la Legislatura del Estado, diversas iniciativas de leyes o decretos que estimen pertinentes; en el caso particular, iniciativas de leyes de ingresos, mismas que serán aprobadas por el Congreso Local, de conformidad con el artículo 17, fracción X, de la Norma Legal invocada con antelación.
7. Que las leyes de ingresos de los municipios del Estado de Querétaro son disposiciones normativas en las que se determina anualmente el monto de los impuestos, contribuciones de mejoras, derechos, productos, aprovechamientos, participaciones, aportaciones e ingresos extraordinarios, que tendrá derecho a percibir cada una de las municipalidades del Estado; asimismo, contienen otras disposiciones de carácter general que tienen por objeto coordinar la recaudación de las contribuciones, tal como lo disponen los artículos 115, fracción IV de la Constitución Política de los Estados Unidos Mexicanos; 3 y 16 de la Ley de Hacienda de los Municipios del Estado de Querétaro, así como los diversos 28, 35 y 36 de la Ley para el Manejo de los Recursos Públicos del Estado de Querétaro y la Ley de Disciplina Financiera de las Entidades Federativas y los Municipios.

Aunado a ello, es menester del legislador local considerar los criterios establecidos por el Máximo Tribunal de la Nación, relativos a cada uno de los elementos señalados en el párrafo que antecede, a fin de fortalecer las determinaciones tomadas a través de todo el proceso legislativo que se desarrolla para la integración de la Ley de ingresos de cada uno de los municipios, cito:

“Época: Novena Época

Registro: 170741

Instancia: Pleno

Tipo de Tesis: Aislada

Fuente: Semanario Judicial de la Federación y su Gaceta

Tomo XXVI, Diciembre de 2007

Materia(s): Administrativa

Tesis: P. XXXIII/2007

Página: 20

FINES EXTRAFISCALES. NO NECESARIAMENTE DERIVAN DE LA EXPOSICIÓN DE MOTIVOS DE LA LEY CORRESPONDIENTE O DEL PROCESO LEGISLATIVO QUE LE DIO ORIGEN, SINO QUE PUEDEN DEDUCIRSE DEL PRECEPTO QUE LOS ESTABLEZCA.

La Suprema Corte de Justicia de la Nación ha sostenido que tratándose de actos de autoridad legislativa, el requisito de fundamentación se satisface cuando aquella actúa dentro de los límites de las atribuciones que la Constitución Política de los Estados Unidos Mexicanos le confiere y la motivación se colma cuando las leyes que emite se refieren a relaciones sociales que deben regularse jurídicamente, sin que esto implique que todas y cada una de las disposiciones que integran los ordenamientos deban ser materia de una motivación específica, pues ello significaría una actividad materialmente imposible de llevar a cabo. Ahora bien, si de la simple lectura de una norma tributaria se advierte, prima facie, que está orientada a impulsar, conducir o desincentivar ciertas actividades o usos sociales, según sean considerados útiles o no para el desarrollo armónico del país, y los fines que pretende son fácilmente identificables en tanto se desprenden con claridad del propio precepto sin necesidad de hacer un complicado ejercicio de interpretación, es incuestionable que el juzgador puede sostener que el precepto relativo establece fines extrafiscales aunque sobre el particular no se haya hecho pronunciamiento alguno en la exposición de motivos o en el proceso legislativo respectivo.”

8. Que en ejercicio de sus facultades, el Ayuntamiento del Municipio de Pinal de Amoles, Qro., aprobó en Sesión Ordinaria de Cabildo de fecha 28 de noviembre de 2022, su Iniciativa de Ley de Ingresos para el ejercicio fiscal 2023, la cual presentó en tiempo y forma ante este Poder Legislativo el 28 de noviembre de 2022, dando cumplimiento a lo ordenado en el artículo 35 de la Ley para el Manejo de los Recursos Públicos del Estado de Querétaro y 108 de la Ley Orgánica Municipal del Estado de Querétaro.

9. Que de acuerdo con los artículos 103 y 104 de la Ley Orgánica Municipal del Estado de Querétaro, la hacienda pública municipal se forma con los ingresos ordinarios y extraordinarios que determina anualmente la Legislatura con base en los ordenamientos fiscales aplicables. Para ello, se define como ingresos ordinarios a los impuestos, derechos, productos, aprovechamientos, contribuciones especiales y participaciones en ingresos que establezcan las leyes respectivas; y como extraordinarios, todos aquellos cuya percepción se autorice excepcionalmente para cubrir gastos eventuales o el importe de determinadas obras públicas; dentro de esta categoría quedan comprendidos los empréstitos o financiamientos adicionales.

10. Que en un ejercicio de estudio, análisis, recopilación de información, sustento y apoyo técnico de la presente Ley, se contó con la participación del representante de las finanzas públicas del Municipio de Pinal de Amoles, Qro., así como de la Entidad Superior de Fiscalización del Estado, en la Sesión de Comisión de Planeación y Presupuesto de fecha 05 de diciembre de 2022.

11. Que es indispensable la generación de ingresos que permitan al Municipio de Pinal de Amoles, Qro., la posibilidad de brindar a sus habitantes un nivel de vida de calidad, pues es indiscutible el auge del desarrollo que en diversos ámbitos está teniendo esta municipalidad, lo que genera y obliga a enfrentar grandes retos derivados de las múltiples necesidades del aumento constante en el crecimiento. En razón de ello, la presente norma debe traducirse en mejores servicios públicos, más seguridad e infraestructura urbana.

Así pues, estamos ante la idea del incremento de necesidades y satisfactores, así como la exigencia de obtención de recursos, manejo de medios y finalmente, el pago que será necesario para la ejecución de esas actividades. Ante ello, es evidente que el Municipio debe captar recursos financieros a través de diversas fuentes, entre ellas las contribuciones, productos y aprovechamientos que los particulares deberán aportar para el gasto público; toda vez que constituye una obligación para éstos, en términos del artículo 31, fracción IV de nuestra Carta Magna.

12. Que no debe omitirse que la Constitución Federal reconoce el Principio de Libre Administración Hacendaria Municipal, en donde se introduce el concepto de autonomía como parte de los atributos del Municipio, y se concibe como potestad, que dentro de la noción de Estado en su amplio sentido pueden gozar los municipios de libertad para regir intereses peculiares de su vida interior, mediante normas y órganos de gobierno propios, contando así con la prerrogativa de libre administración para el manejo de sus recursos.

13. Que para otorgar mayor fortalecimiento a los ingresos municipales, se acordó aplicar como base del Impuesto Predial la tarifa "B", de acuerdo a las clasificaciones y criterios establecidos en el artículo 41 de la Ley de Hacienda de los Municipios del Estado de Querétaro.

14. Que con el fin de reforzar el principio de libre hacienda de los Municipios, consagrado dentro del numeral 115, fracción IV de la Constitución Política de los Estados Unidos Mexicanos, así como para una debida tutela por cuanto ve al cobro, determinación, cuantificación y pago del Impuesto Sobre Fraccionamientos, Condominios, Fusión, Subdivisión y Relotificación de Predios, así como de la eficacia de su aplicación, se estima necesario individualizar de manera positiva cada uno de los elementos de la presente contribución dentro de la Ley de Ingresos de este municipio, de modo que los elementos del Impuesto Sobre Fraccionamientos, Condominios, Fusión, Subdivisión y Relotificación de Predios, encuentra su fundamentación dentro de ésta, quedando como una norma accesoría la Ley de Hacienda de los Municipios del Estado de Querétaro.

15. Que en cuanto a la prestación del Servicio de Alumbrado Público, es oportuno reiterar que los municipios tienen derecho a recibir los ingresos por la prestación de este servicio, por lo que corresponde a éstos proponer a la Legislatura del Estado las tarifas aplicables, mismas que son constitucionales al satisfacer los elementos esenciales del mismo, es decir, sujeto, objeto, base, tasa o tarifa e incluso época de pago, pero que además su naturaleza es acorde a los principios de equidad, legalidad, proporcionalidad y gasto público previstos en la fracción IV del artículo 31 constitucional.

Sobre este aspecto, cabe puntualizar que no obstante la circunstancia de que difícilmente puede apreciarse la existencia de un servicio individualizado en un destinatario concreto y, más bien se trata de un servicio con carácter de universal dirigido a los habitantes del Municipio, tomando en cuenta que el derecho por servicio es una Contribución que tiene su origen en la recepción por parte de los particulares de una actividad del Estado –en este caso del Municipio–, por la cual se genera una relación entre sus habitantes obligados al pago y la administración de aquél, que justifica precisamente dicha remuneración por ese concepto, debe estimarse que al determinarse con base al costo global generado por la prestación del servicio otorgado por el Municipio, se atiende a los postulados constitucionales que rigen en materia tributaria.

16. Que la presente Ley de Ingresos, en apego a los principios de disciplina financiera y responsabilidad hacendaria, no contempla la creación de nuevos impuestos, mantiene los mismos ingresos tributarios con sus diversos elementos contributivos; y en estricto apego a los principios de equidad, proporcionalidad y justicia tributaria, lo que permitirá facilitar el cumplimiento voluntario de obligaciones fiscales por parte de los ciudadanos, además de mantener los esquemas tributarios y mecanismos integrales de recaudación que coadyuven a elevar los ingresos propios. Por lo anterior, resulta necesario continuar con un fortalecimiento de la hacienda pública a través de políticas fiscales que permitan una actividad constante en la depuración, actualización y ampliación de base de contribuyentes cumplidos, así como brindar eficiencia y transparencia en los recursos públicos.

17. Que a través del Decreto publicado en el Diario Oficial de la Federación, en fecha 27 de enero de 2016, se ordenó la desindexación del Salario Mínimo como factor de cálculo, substituyéndose por la Unidad de Medida y Actualización (UMA) emitida por el Instituto Nacional de Estadística y Geografía (INEGI); estableciendo así que las obligaciones y supuestos denominados en unidades de medida y actualización se considerarán de monto determinado y se solventarán entregando su equivalente en Moneda Nacional.

Al efecto, deberá de multiplicarse el monto de la obligación o supuesto expresado en las citadas unidades, por el valor de la misma a la fecha correspondiente.

El Decreto antes referido, en su artículo Cuarto Transitorio, dispone que el Congreso de la Unión, las Legislaturas de los Estados, la Asamblea Legislativa del Distrito Federal, así como las Administraciones Públicas Federal, Estatales, del Distrito Federal y Municipales, deberán realizar las adecuaciones que correspondan en las Leyes y ordenamientos de su competencia, según sea el caso, en un plazo máximo de un año contado a partir de la entrada en vigor de dicho Decreto a efecto de eliminar las referencias al salario mínimo como unidad de cuenta, índice, base, medida o referencia, y sustituirlas por las relativas a la Unidad de Medida y Actualización.

Así pues, debemos entender como Unidad de Medida y Actualización, la referencia económica en pesos para determinar la cuantía del pago de las obligaciones y supuestos previstos en las leyes.

En razón de lo antes expuesto, es que la presente Ley se emite de conformidad con los lineamientos federales aplicables en materia de Factor de Cálculo sobre base monetaria.

18. Que en cuanto a las Aportaciones y Participaciones Federales, éstas se determinaron conforme a la Ley de Coordinación Fiscal, la Ley de Coordinación Fiscal Estatal Intermunicipal del Estado de Querétaro, la Ley que Fija las Bases, Montos y Plazos conforme a las cuales se distribuirán las Participaciones Federales correspondientes a los Municipios del Estado de Querétaro, para el Ejercicio Fiscal 2023, y demás disposiciones aplicables.

19. Que las Participaciones y Aportaciones Federales forman parte integral de los ingresos del municipio en cada ejercicio fiscal. No obstante, para el ejercicio fiscal 2023, esos rubros son proyectados en montos estimados, debido a que en su determinación influyen diversos factores externos como lo son: el Presupuesto de Egresos por parte del Gobierno Federal y todas circunstancias que ello representa; la falta de elementos sólidos que doten de certeza al actuar del Municipio en la proyección de sus ingresos por concepto de participaciones y aportaciones y las obligaciones establecidas en normas del ámbito local, como son los plazos. No se debe omitir señalar que el actuar del Municipio debe ser con total responsabilidad, a fin de no romper el equilibrio presupuestario e incurrir en déficit que repercuta en la economía de los habitantes de este Municipio.

20. Que la presente Ley es un instrumento jurídico que refleja los recursos a obtener por el Municipio, sirviendo de base en la formulación de su Presupuesto de Egresos y como ordenamiento jurídico de observación básica y primordial que permite fiscalizar las cuentas públicas, es decir, conocer la debida aplicación de recursos, lo que constituye una garantía al gobernado en la recaudación y el ejercicio del gasto público.

21. Que debe tenerse presente la facultad del Congreso de la Unión, contenida en el artículo 73, fracción XXVIII, de la Constitución Política de los Estados Unidos Mexicanos, para expedir las leyes en materia de Contabilidad Gubernamental que regirán la contabilidad, para expedir leyes en materia de contabilidad pública y la presentación homogénea de información financiera, de ingresos y egresos, así como patrimonial para la Federación, los Estados, los Municipios, el Distrito Federal y los órganos político- administrativos de sus demarcaciones territoriales, a fin de garantizar su armonización a nivel nacional.

22. Que en cumplimiento a dicha disposición, se expidió la Ley General de Contabilidad Gubernamental, la cual continúa vigente y que tiene por objeto establecer los criterios generales que regirán la Contabilidad Gubernamental y la emisión de información financiera de los entes públicos, con el fin de lograr su adecuada armonización, ello con miras de facilitar el registro y la fiscalización de los activos, pasivos, ingresos y gastos, así como contribuir a medir la eficacia, economía y eficiencia del gasto e ingreso público.

La mencionada Ley es de observancia obligatoria para los Ayuntamientos y las entidades de la administración pública paramunicipal. De la misma manera, los gobiernos estatales deberán coordinarse con los municipales para que éstos armonicen su contabilidad, con base en las disposiciones de dicho ordenamiento, ya que los objetivos esenciales son incrementar la calidad del gasto, fortalecer la transparencia y la rendición de cuentas.

23. Que para el registro de las operaciones presupuestarias y contables, los entes públicos deberán ajustarse a sus respectivos catálogos de cuentas, cuyas listas estarán alineadas, tanto conceptualmente como en sus principales agregados, al plan de cuentas que se emita, agregando que esas cuentas serán aprobadas en los municipios, por la unidad administrativa competente en materia de contabilidad gubernamental que corresponda en cada caso.

24. Que el espíritu de la Ley General de Contabilidad Gubernamental es que la información contable mantenga estricta congruencia con la información presupuestaria, control de inventarios, integración de la información financiera, sistematización que permita la obtención de información clara, concisa, oportuna y veraz y registros contables en cuentas específicas del activo; en ese contexto, y dada la relevancia de esta norma general, la presente Ley continúa observando los principios y lineamientos obligatorios en dicha materia.

25. Que con fechas 27 de abril del 2016 y 30 de enero de 2018, se publicaron respectivamente en el Diario Oficial de la Federación, la Ley de Disciplina Financiera de las Entidades Federativas y de los Municipios y diversas reformas a dicho ordenamiento, mismas que tienen como finalidad establecer los criterios generales de responsabilidad hacendaria y financiera que regirán a las Entidades Federativas y los Municipios, así como sus respectivos entes públicos, para un manejo sostenible de sus finanzas.

26. Que en estricto apego al cumplimiento de la Ley General de Contabilidad Gubernamental y la Ley de Disciplina Financiera de las Entidades Federativas y los Municipios, se atienden los criterios emitidos por el Consejo Nacional de Armonización Contable, que buscan homologar conceptualmente la integración de los conceptos, de igual manera se adjuntan a la presente Ley los anexos correspondientes a los formatos 7A y 7C.

Por lo anteriormente expuesto, la Sexagésima Legislatura del Estado de Querétaro, expide la siguiente:

**LEY DE INGRESOS DEL MUNICIPIO DE PINAL DE AMOLES, QRO.,
PARA EL EJERCICIO FISCAL 2023**

Artículo 1. En el ejercicio fiscal comprendido entre el 1º de enero y el 31 de diciembre de 2023, los ingresos del Municipio de Pinal de Amoles, Qro., estarán integrados conforme lo que establecen los artículos 14 y 16 de la Ley de Hacienda de los Municipios del Estado de Querétaro, mismos que se señalan en el artículo 2 de la presente Ley.

Artículo 2. Los Ingresos para el ejercicio fiscal 2023, se conformarán de la siguiente manera:

CONCEPTO	IMPORTE
Impuestos	\$3,691,020.00
Contribuciones de Mejoras	\$0.00
Derechos	\$3,049,937.00
Productos	\$27,161.00
Aprovechamientos	\$1,053,966.00
Ingresos por la Venta de Bienes y Prestación de Servicios	\$0.00
Total de Ingresos Propios	\$7,822,084.00
Participaciones, Aportaciones, Convenios, Incentivos Derivados de la Colaboración Fiscal y Fondos Distintos de Aportaciones	\$225,554,295.00
Transferencias, Asignaciones, Subsidios y Subvenciones	\$0.00
Total Participaciones, Aportaciones, Convenios, Incentivos Derivados de la Colaboración Fiscal y Fondos Distintos de Aportaciones, Transferencias, Asignaciones, Subsidios y Subvenciones	\$225,554,295.00
Ingresos derivados de financiamiento	\$0.00
Total de Ingresos Derivados de Financiamiento	\$0.00
Financiamiento Propio	\$0.00
Total de Ingresos de Financiamiento Propio	\$0.00
Total de Ingresos para el Ejercicio 2023	\$233,376,379.00

Artículo 3. Se percibirán ingresos por los siguientes Impuestos:

CONCEPTO	IMPORTE
IMPUESTOS SOBRE LOS INGRESOS	\$0.00
Impuesto de Entretenimientos Públicos Municipales	\$0.00
IMPUESTOS SOBRE EL PATRIMONIO	\$2,149,093.00
Impuesto Predial	\$1,438,364.00
Impuesto sobre Traslado de Dominio	\$675,489.00
Impuesto sobre Fraccionamientos, Condominios, Fusión, Subdivisión y Relotificación de Predios	\$35,240.00
ACCESORIOS DE IMPUESTOS	\$242,169.00
OTROS IMPUESTOS	\$1,299,758.00
Impuesto para Educación y Obras Públicas Municipales	\$1,299,758.00
IMPUESTOS NO COMPRENDIDOS EN LA LEY DE INGRESOS VIGENTE, CAUSADOS EN EJERCICIOS FISCALES ANTERIORES, PENDIENTES DE LIQUIDACIÓN O PAGO	\$0.00
Impuestos no comprendidos en la Ley de Ingresos vigente, causados en ejercicios fiscales anteriores, pendientes de liquidación o pago	\$0.00
Total de Impuestos	\$3,691,020.00

Artículo 4. Se percibirán ingresos por las siguientes Contribuciones de Mejoras:

CONCEPTO	IMPORTE
CONTRIBUCIONES DE MEJORAS	\$0.00
Contribuciones de Mejoras por Obras Públicas	\$0.00
CONTRIBUCIONES DE MEJORAS NO COMPRENDIDOS EN LA LEY DE INGRESOS VIGENTE, CAUSADOS EN EJERCICIOS FISCALES ANTERIORES, PENDIENTES DE LIQUIDACIÓN O PAGO	\$0.00
Contribuciones de Mejoras no comprendidos en la Ley de Ingresos vigente, causados en ejercicios fiscales anteriores, pendientes de liquidación o pago	\$0.00
Total de Contribuciones de Mejoras	\$0.00

Artículo 5. Se percibirán ingresos por los siguientes Derechos:

CONCEPTO	IMPORTE
DERECHOS POR EL USO, GOCE, APROVECHAMIENTO, EXPLOTACIÓN DE BIENES DEL DOMINIO PÚBLICO	\$9,427.00
Uso, goce, aprovechamiento o explotación de bienes del dominio público	\$9,427.00
DERECHOS POR LA PRESTACIÓN DE SERVICIOS	\$3,040,510.00
Por los servicios prestados relacionados con la obtención o revalidación de la Licencia Municipal de Funcionamiento	\$561,243.00
Por los servicios prestados por diversos conceptos relacionados con construcciones y urbanizaciones	775,015.00
Por el Servicio de Agua Potable, Alcantarillado y Saneamiento, se causará y pagará	\$267,142.00
Por el Servicio de Alumbrado Público	\$452,472.00
Por los servicios prestados por el Registro Civil	\$412,527.00
Por los servicios prestados por la dependencia encargada de la Seguridad Pública, Policía y Tránsito Municipal	\$0.00
Por los servicios prestados por la dependencia encargada de los Servicios Públicos Municipales	\$0.00
Por los servicios prestados por los panteones municipales	\$51,841.00
Por los servicios prestados por el Rastro Municipal	\$0.00
Por los servicios prestados en mercados municipales	\$14,670.00
Por los servicios prestados por la Secretaría del Ayuntamiento	\$46,124.00
Por el Servicio de Registro de Fierros Quemadores y su renovación	\$2,912.00
Por los servicios prestados por otras autoridades municipales	\$456,564.00
ACCESORIOS DE DERECHOS	\$0.00
DERECHOS NO COMPRENDIDOS EN LA LEY DE INGRESOS VIGENTE, CAUSADOS EN EJERCICIOS FISCALES ANTERIORES, PENDIENTES DE LIQUIDACIÓN O PAGO	\$0.00
Derechos no comprendidos en la Ley de Ingresos vigente, causados en ejercicios fiscales anteriores, pendientes de liquidación o pago	\$0.00
Total de Derechos	\$3,049,937.00

Artículo 6. Se percibirán ingresos por los siguientes Productos:

CONCEPTO	IMPORTE
PRODUCTOS	\$27,161.00
Productos	\$27,161.00
PRODUCTOS NO COMPRENDIDOS EN LA LEY DE INGRESOS VIGENTE, CAUSADOS EN EJERCICIOS FISCALES ANTERIORES, PENDIENTES DE LIQUIDACIÓN O PAGO	\$0.00
Productos no comprendidos en la Ley de Ingresos vigente, causados en ejercicios fiscales anteriores, pendientes de liquidación o pago	\$0.00
Total de Productos	\$27,161.00

Artículo 7. Se percibirán ingresos por los siguientes Aprovechamientos:

CONCEPTO	IMPORTE
APROVECHAMIENTOS	\$1,053,966.00
Aprovechamientos	\$1,040,858.00
Aprovechamientos Patrimoniales	\$0.00
Accesorios de Aprovechamientos	\$13,108.00
APROVECHAMIENTOS NO COMPRENDIDOS EN LA LEY DE INGRESOS VIGENTE, CAUSADOS EN EJERCICIOS FISCALES ANTERIORES, PENDIENTES DE LIQUIDACIÓN O PAGO	\$0.00
Aprovechamientos no comprendidos en la Ley de Ingresos vigente, causados en ejercicios fiscales anteriores, pendientes de liquidación o pago	\$0.00
Total de Aprovechamientos	\$1,053,966.00

Artículo 8. Para el ejercicio fiscal de 2023, los Ingresos por la Venta de Bienes y Prestación de Servicios de Organismos Descentralizados que percibirán como ingresos propios y otros ingresos se estima serán por las cantidades que a continuación se presentan:

CONCEPTO	IMPORTE
INGRESOS POR LA VENTA DE BIENES Y PRESTACIÓN DE SERVICIOS DE ORGANISMOS PÚBLICOS DESCENTRALIZADOS	\$0.00
Sistema Municipal para el Desarrollo Integral de la Familia	\$0.00
Instituto Municipal de la Juventud	\$0.00
Instituto Municipal de la Mujer	\$0.00
Instituto Municipal de la Cultura	\$0.00
Otros	\$0.00
INGRESOS DE OPERACIÓN DE ENTIDADES PARAMUNICIPALES EMPRESARIALES	\$0.00
Ingresos de operación de Entidades Paramunicipales Empresariales	\$0.00
INGRESOS POR LA VENTA DE BIENES Y SERVICIOS PRODUCIDOS EN ESTABLECIMIENTOS DEL GOBIERNO CENTRAL	\$0.00
Ingresos por la Venta de Bienes y Servicios de Organismos Producidos en Establecimientos del Gobierno Central	\$0.00
Total de Ingresos por Venta de Bienes y Servicios	\$0.00

Artículo 9. De conformidad con las disposiciones contenidas en la Ley de Hacienda de los Municipios del Estado de Querétaro y en la Ley de Coordinación Fiscal, se percibirán ingresos por las siguientes Participaciones, Aportaciones, Convenios, Incentivos Derivados de la Colaboración Fiscal y Fondos Distintos de Aportaciones:

CONCEPTO	IMPORTE
PARTICIPACIONES	\$144,220,436.00
Fondo General de Participaciones	\$103,490,262.00
Fondo de Fomento Municipal	\$25,250,813.00
Por el Impuesto Especial Sobre Producción y Servicios	\$2,509,595.00
Fondo de Fiscalización y Recaudación	\$6,874,456.00

Incentivos a la Venta Final de Gasolinas y Diésel	\$585,691.00
Por el Impuesto Federal sobre Tenencia o Uso de Vehículos	\$0.00
Fondo de Compensación del Impuesto Sobre Automóviles Nuevos	\$308,799.00
Incentivos por el Impuesto Sobre Automóviles Nuevos	\$2,128,099.00
Impuesto por la Venta de Bienes cuya enajenación se encuentra gravada por la Ley del Impuesto Especial sobre Producción y Servicios	\$412,900.00
Fondo I.S.R.	\$2,150,941.00
I.S.R. Incentivos por la enajenación de bienes inmuebles Art. 126	\$508,880.00
Reserva de Contingencia	\$0.00
Otras Participaciones	\$0.00
APORTACIONES	\$81,333,859.00
Fondo de Aportaciones para la Infraestructura Social Municipal	\$56,393,714.00
Fondo de Aportaciones para el Fortalecimiento de los Municipios y de las Demarcaciones Territoriales del Distrito Federal	\$24,940,145.00
CONVENIOS	\$0.00
Convenios	\$0.00
INCENTIVOS DERIVADOS DE LA COLABORACION FISCAL	\$0.00
Incentivos Derivados de la Colaboración Fiscal	\$0.00
FONDOS DISTINTOS DE APORTACIONES	\$0.00
Fondos Distintos de Aportaciones	\$0.00
Total de Participaciones y Aportaciones, Convenios, Incentivos Derivados de la Colaboración Fiscal y Fondos Distintos de Aportaciones	\$225,554,295.00

Artículo 10. Se percibirán Ingresos por las Transferencias y Asignaciones, Subsidios y Subvenciones:

CONCEPTO	IMPORTE
Transferencias y Asignaciones	\$0.00
Subsidios y Subvenciones	\$0.00
Total de Transferencias y Asignaciones, Subsidios y Subvenciones	\$0.00

Artículo 11. Se percibirán Ingresos derivados de financiamiento, por los siguientes conceptos:

CONCEPTO	IMPORTE
INGRESOS DERIVADOS DE FINANCIAMIENTO	\$0.00
Endeudamiento Interno	\$0.00
Endeudamiento Externo	\$0.00
Financiamiento Interno	\$0.00
Total de Ingresos derivados de Financiamiento	\$0.00

Artículo 12. De conformidad con lo establecido en la Ley para el Manejo de los Recursos Públicos del Estado de Querétaro, el Financiamiento Propio previsto al inicio del ejercicio fiscal 2023, se integra por:

CONCEPTO	IMPORTE
FINANCIAMIENTO PROPIO	
Transferencias Federales Etiquetadas	\$0.00
Transferencias Estatales Etiquetadas	\$0.00
Disponibilidades	\$0.00
Total de Ingresos de Financiamiento Propio	\$0.00

Sección Primera Impuestos

Artículo 13. El Impuesto de Entretenimientos Públicos Municipales, causará y pagará:

- I. Es objeto del Impuesto de Entretenimientos Públicos Municipales, el ingreso que se obtenga por la realización de funciones de teatro, circo, lucha libre y boxeo, corridas de toros, espectáculos deportivos, audiciones y espectáculos musicales, eventos culturales, eventos ecuestres o de cualquier otro tipo con cuota de admisión y la explotación de aparatos electromecánicos, mecánicos, electrónicos y otros similares accionados o no por monedas, que se realicen en el territorio del Municipio de Pinal de Amoles, Qro..

Son sujetos de este Impuesto las personas físicas y morales que habitual o eventualmente obtengan ingresos con motivo de las actividades previstas en el párrafo anterior.

Sobre el importe del uso o de boletaje vendido, se causará y pagará:

CONCEPTO	TASA %
Por cada evento o espectáculo	8
Por cada función de circo y obra de teatro	4

Los eventos en los cuales no sea emitido el boletaje o bien sea sin costo, sólo pagarán el Derecho correspondiente por concepto de permiso. Para desarrollar cualquier evento, todo el boletaje incluyendo cortesías deberá ser sellado por el área correspondiente del Municipio.

No se otorgará permiso para la realización de los conceptos previstos en la presente Sección, si el organizador presenta algún adeudo por este Impuesto, derivado de un evento o espectáculo realizado con anterioridad.

Los propietarios de los inmuebles en donde se efectúen los espectáculos públicos, serán responsables solidarios del pago del Impuesto, cuando los contribuyentes no hayan dado cumplimiento a lo establecido en la presente Sección.

El Impuesto Sobre Entretenimientos Públicos Municipales, se causará en el momento en que se perciban los ingresos a que se refiere el primer párrafo de este artículo y su base será el monto total de los mismos. El presente Impuesto se pagará dentro de los 5 días hábiles siguientes a la fecha de realización del evento o la terminación de la temporada, entendiéndose por temporada, aquellos eventos que se lleven a cabo de manera diaria e ininterrumpida por lapso de tiempo.

Ingreso anual estimado por esta fracción \$0.00

- II. Se exceptúan de la fracción anterior los siguientes entretenimientos públicos municipales, los cuales pagarán el Impuesto de manera diaria, mensual o anual o bien, por el periodo autorizado según se especifica a continuación:

CONCEPTO	PERIODO DE PAGO	UMA
Discotecas u otros establecimientos que cuenten con autorización para llevar a cabo espectáculos públicos de manera permanente.	Anual	46.11
Pistas de bailes (aplica exclusivamente para restaurantes y bares).	Anual	36.89
Billares por mesa.	Anual	7.37
Máquinas de videojuego, juegos montables de monedas, destreza, entretenimiento y similares, por cada una (se exceptúan de apuesta y juegos de azar), excepto máquinas despachadoras de productos consumibles y otros, cada una.	Anual	4.61
Mesas de futbolitos y demás juegos de mesa, por cada uno.	Anual	2.76
Sinfonías (por cada una).	Anual	9.22
Juegos inflables (por cada juego).	Anual	9.22
Juegos mecánicos por cada día y por cada uno cuando se ubiquen en predios particulares.	Según periodo autorizado	1

Los pagos contenidos en la presente fracción se deberán pagar al realizar la renovación o expedición de la Licencia Municipal de Funcionamiento.

Ingreso anual estimado por esta fracción \$0.00

El cobro del Impuesto de Entretenimiento Público Municipal contenido en la fracción II de este artículo, será de forma proporcional de acuerdo al mes en que se realice el trámite correspondiente ante la dependencia encargada de regular, vigilar y expedir las Licencias de Funcionamiento Municipal.

El promotor de los eventos que tengan uso de juegos mecánicos deberá presentar ante la dependencia encargada de las finanzas públicas municipales, por lo menos con cinco días hábiles anteriores a la fecha del mismo, la autorización que le haya sido expedida por la Secretaría General de Gobierno Municipal.

Cuando por caso fortuito o fuerza mayor, no puedan ser instalados o no puedan funcionar los juegos mecánicos, no se hará el cobro correspondiente al Impuesto, debiendo el interventor designado, levantar acta circunstanciada pormenorizando las causas que originaron dicha situación.

Para la autorización de cualquier evento, el promotor deberá de presentar un depósito o fianza que garantice el desarrollo del mismo, de acuerdo a las disposiciones legales aplicables.

La dependencia encargada de las finanzas públicas municipales estará facultada para requerir la información necesaria a los terceros que intervengan en la venta del boletaje del objeto de este Impuesto, cuando ésta se haya efectuado por medios electrónicos; lo anterior a efecto de poder contar con los medios pertinentes para los actos de fiscalización y ejercicio de facultades de comprobación.

Ingreso anual estimado por este artículo \$0.00

Artículo 14. El Impuesto Predial, se causará y pagará conforme a lo establecido en la Ley de Hacienda de los Municipios del Estado de Querétaro, constituyéndose las tablas de valores unitarios de suelo y construcciones aprobados por la Legislatura del Estado, para el ejercicio fiscal de que se trate, el factor que sirva para el cálculo de la base gravable de este Impuesto.

A la base del Impuesto se le aplicará la tarifa anual que se indica a continuación:

TIPO	TARIFA (al millar)
Predio urbano edificado	1.6
Predio urbano baldío	8.0
Predio rústico	1.2
Predio de fraccionamiento en proceso de ejecución	1.6
Predio de reserva urbana	1.4
Predio de producción agrícola, con dominio pleno que provenga de ejido	0.2

Cuando se trate de bienes inmuebles destinados únicamente a casa habitación ubicados en el perímetro de zonas declaradas monumentos históricos, cuyo mantenimiento, conservación o restauración, se realice con recursos de los propietarios de dichos inmuebles, a solicitud de éstos, se otorgará un descuento del 35%, en el pago de este Impuesto durante el presente ejercicio fiscal, debiendo sujetarse a los siguientes criterios:

- a) Elaborar formato de solicitud con firma autógrafa del titular del predio o en su defecto de su representante legalmente acreditado con poder notarial o carta poder.
- b) Estar al corriente en sus pagos de Impuesto Predial del ejercicio inmediato anterior.
- c) Presentar ante la dependencia encargada de las Finanzas Públicas Municipales del Municipio, el dictamen técnico actual favorable que expida la Delegación del Instituto Nacional de Antropología e Historia en el Estado de Querétaro.
- d) Anexar copia simple de identificación oficial del titular o de su representante legalmente acreditado y/o copia simple del acta constitutiva en caso de personas morales.

Sólo se podrá reducir el pago del Impuesto a que se hace referencia el artículo 40 de la Ley de Hacienda de los Municipios del Estado de Querétaro, cuando se trate de predios urbanos edificados y predios baldíos cuando no excedan de 400 M2 de superficie y que el titular cuente con un solo inmueble.

Ingreso anual estimado por este artículo \$1,438,364.00

Artículo 15. El Impuesto sobre Traslado de Dominio de Inmuebles se causará y pagará conforme a lo establecido en la Ley de Hacienda de los Municipios del Estado de Querétaro, y a lo siguiente:

Es objeto del Impuesto sobre Traslado de Dominio, la adquisición de inmuebles que consistan en el suelo y las construcciones adheridas a él, ubicados en el territorio del Municipio de Pinal de Amoles Querétaro, así como los derechos relacionados con los mismos.

Son sujetos del Impuesto sobre Traslado de Dominio de Inmuebles, las personas físicas o morales que adquieran inmuebles que consistan en el suelo, en el suelo y las construcciones adheridas a él, ubicados en el territorio del Municipio de Pinal de Amoles, Qro., así como los Derechos relacionados con los mismos.

Tratándose de la adquisición de un terreno, el cual tenga construcción al momento del acto o del otorgamiento del contrato respectivo, el adquirente deberá acreditar con la documentación oficial que las construcciones o mejoras fueron hechas por él, de lo contrario, éstas quedarán también grabadas por este Impuesto en los términos de la presente Ley, ya que se considerará que no solamente se transmitió el terreno sin construir, sino también la construcción misma.

El Impuesto se calculará aplicando la tasa del dos por ciento sobre la base gravable, de acuerdo con la Ley de Hacienda de los Municipios del Estado de Querétaro.

Será base gravable de este Impuesto, el valor mayor que resulte entre el valor de operación y el valor comercial del inmueble a la fecha de operación, este último determinado por el avalúo fiscal practicado por perito valuador autorizado por el Poder Ejecutivo del Estado de Querétaro, el cual tendrá vigencia de un año o en tratándose de la primera enajenación de parcelas sobre las que se hubiere adoptado el dominio pleno, por el avalúo practicado en los términos de la Ley Agraria.

Cuando no se pacte precio o monto de la operación, el Impuesto se calculará tomando en cuenta el valor comercial, conforme al párrafo anterior. En la adquisición de bienes por remate, el avalúo fiscal deberá referirse a la fecha en que quede firme la aprobación del mismo.

Para los efectos de este artículo, son supuestos legales de causación del Impuesto, la realización de los siguientes actos traslativos de dominio de bienes inmuebles:

- a) Todo acto por el que se transmita la propiedad, incluyendo la donación, la que ocurra por causa de muerte y la aportación a toda clase de asociaciones y sociedades.
- b) La compraventa en la que el vendedor se reserve la propiedad, aun cuando la transferencia de ésta opere con posterioridad.
- c) El contrato en el que se pacte que el futuro comprador entra en posesión de los bienes o que el futuro vendedor reciba el precio de la venta o parte de él, antes de que se formalice el contrato prometido.
- d) La cesión de derechos al comprador o al futuro comprador en los casos de los incisos b) y c) que anteceden, respectivamente.
- e) La fusión y escisión de sociedades.
- f) El pago en especie, independientemente del acto jurídico que lo origine.
- g) La constitución de usufructo, transmisión de éste entre vivos o de la nuda propiedad, así como la extinción de usufructo temporal.
- h) La adquisición de inmuebles por prescripción.
- i) La cesión de derechos del heredero, legatario o copropietario en la parte relativa y en proporción a los inmuebles.

Se considerará cesión de derechos hereditarios la renuncia o repudiación de la herencia o legado efectuada después de la declaratoria de herederos o legatarios, cuando se incrementen las porciones de los coherederos o legatarios, así como el repudio o cesión de derechos hereditarios hecha en favor de persona determinada cuando se realice antes de la declaratoria de herederos o legatarios; la adquisición por medio de fideicomiso, en los siguientes casos: En el acto en el que el fideicomitente designa o se obliga a designar fideicomisario diverso de él, siempre que no tenga derecho a readquirir del fiduciario los bienes; el acto en el que el fideicomitente pierda el derecho a readquirir los bienes del fiduciario, si se hubiera reservado tal derecho; en la cesión de los derechos que se tengan sobre los bienes afectos al fideicomiso, en cualquiera de los siguientes momentos: el acto en el que el fideicomisario designado ceda sus derechos o dé instrucciones al fiduciario para que transmita la propiedad de los bienes a un tercero. En estos casos, se considerará que el fideicomisario adquiere los bienes en el acto de su designación y que los enajena en el momento de ceder sus derechos o de dar dichas instrucciones; el acto en el que el fideicomitente ceda sus derechos, si entre éstos se incluye el de que los bienes se transmitan a su favor.

De igual forma, se causa este Impuesto por la división de la copropiedad y la constitución o disolución de la sociedad conyugal, así como la modificación de las capitulaciones matrimoniales, por la parte que se adquiera en demasía del porcentaje que le corresponda al copropietario o cónyuge; la adquisición, a través de permuta, caso en el que se considerará que se efectúan dos adquisiciones. La adquisición de la propiedad de bienes inmuebles, en virtud de remate judicial o administrativo y la devolución de la propiedad de bienes a consecuencia de la rescisión o terminación del contrato por mutuo acuerdo o la reversión en caso de expropiaciones, así como por procedimientos judiciales o administrativos.

En caso de que la adquisición de una vivienda se realice por medio de fideicomiso, y el fideicomitente pierda total o parcialmente el derecho a readquirir los bienes del fiduciario, y dicha pérdida derive de la adquisición de inmuebles por parte de un fideicomisario o de un tercero, se entenderá que existe traslación de dominio de inmuebles únicamente respecto de dicho fideicomisario o tercero, causándose el impuesto correspondiente.

El pago del Impuesto deberá hacerse dentro de los quince días hábiles siguientes a aquel en que se realice cualquiera de los supuestos que a continuación se señalan: Cuando el acto se eleve a escritura pública, el plazo comenzará a contarse a partir de que el acto quede perfeccionado con la firma de los otorgantes, razón por la cual los Notarios están obligados a dejar constancia del día y hora en que se realice la firma; a los tres años de la muerte del autor de la sucesión si transcurrido dicho plazo no se hubiera llevado a cabo la adjudicación, así como al cederse los derechos hereditarios o al enajenarse bienes por la sucesión. En estos últimos casos, sin que sea necesario que transcurra el plazo antes citado, el Impuesto correspondiente a la adquisición por causas de muerte, se causará en el momento en que se realice la cesión o la enajenación independientemente del que se cause por el cesionario o por el adquirente. Tratándose de adquisiciones efectuadas a través de fideicomiso, cuando en el acto en el que el fideicomitente designa o se obliga a designar fideicomisario diverso de él, siempre que no tenga derecho a readquirir del fiduciario los bienes; el acto en el que el fideicomitente pierda el derecho a readquirir los bienes del fiduciario, si se hubiere reservado tal derecho. A los tres meses de que haya quedado firme la resolución judicial de prescripción positiva o información de dominio. Cuando se constituya o adquiera el usufructo o la nuda propiedad. Tratándose de adjudicaciones por remate, a los seis meses posteriores a la fecha en que haya quedado firme la resolución que apruebe el remate en cuestión. A la fecha del contrato por el que se realice la transmisión de propiedad o derechos sobre la misma, por cualquier documento de carácter privado. En los contratos en los que la condición suspensiva consista en el otorgamiento de un crédito. Para adquisición, que celebre con instituciones bancarias o financieras, organismos públicos o similares, el momento en que se firme la escritura pública de adquisición.

Ingreso anual estimado por este artículo \$675,489.00

Artículo 16. El Impuesto sobre Fraccionamientos, Condominios, Fusión, Subdivisión y Relotificación de Predios, se causará y pagará de la siguiente forma:

I. Impuesto sobre la realización de fraccionamientos o condominios, se causará y pagará de acuerdo a lo siguiente:

Es objeto de este Impuesto la realización de fraccionamientos o condominios, en los términos del Código Urbano del Estado de Querétaro y demás disposiciones legales aplicables.

Son sujetos de este Impuesto las personas que efectúen fraccionamientos o condominios, conforme las disposiciones establecidas en el Código Urbano del Estado de Querétaro.

El Impuesto se causará por metro cuadrado de la superficie vendible, según el tipo de fraccionamiento o condominio, de acuerdo con la siguiente tarifa:

IMPUESTO SOBRE FRACCIONAMIENTOS O CONDOMINIOS	UMA
Urbanos	
Residencial	0.15
Medio	0.10
Popular	0.06
Institucionales (Obras de Instituciones de Gobierno Federal, Estatal y Municipal)	0
Campestre	
Campestre	0.06
Industrial	
Industrial	0.15
Comercial	
Comercial	0.10
Mixto	0.10

Se entiende que se está obligado al pago este Impuesto, al momento de la autorización del fraccionamiento o condominio por la autoridad municipal competente.

El pago por el presente concepto se realizará dentro de los quince días posteriores a la autorización emitida por la autoridad municipal competente.

No podrá surtir sus efectos jurídicos y materiales, el hecho generador de este Impuesto sobre el bien inmueble correspondiente, hasta en tanto no se realice o se acredite haber realizado el pago por el concepto causado.

Ingreso anual estimado por esta fracción \$0.00**II. El Impuesto por Fusión se causará y pagará de acuerdo a lo siguiente:**

Es objeto de este Impuesto la realización de fusiones, en los términos del Código Urbano del Estado de Querétaro y demás disposiciones legales aplicables.

Son sujetos de este Impuesto las personas que efectúen fusiones de predios, conforme las disposiciones establecidas en el Código Urbano del Estado de Querétaro.

En la fusión de predios, el Impuesto se calculará sobre el valor de la fracción o predio fusionado, objeto de la modificación del inmueble, determinado por avalúo fiscal practicado por perito valuador autorizado por el Poder Ejecutivo del Estado de Querétaro, mismo que será presentado por el particular.

Para el caso de las fusiones, se entiende que se está obligado al pago de este Impuesto, una vez obtenida la autorización correspondiente.

El pago por el presente concepto se realizará dentro de los quince días posteriores a la autorización emitida por la autoridad municipal competente.

En la fusión, el Impuesto se calculará aplicando al valor determinado por el avalúo fiscal, el equivalente al cincuenta por ciento de la tasa que se fije para calcular el pago del Impuesto sobre Traslado de Dominio.

No podrá surtir sus efectos jurídicos y materiales, el hecho generador de este Impuesto sobre el bien inmueble correspondiente, hasta en tanto no se realice o se acredite haber realizado el pago por el concepto causado.

Ingreso anual estimado por esta fracción \$0.00**III. El Impuesto por Subdivisión se causará y pagará de acuerdo a lo siguiente:**

Es objeto de este Impuesto la realización de la subdivisión de terrenos urbanos, en los términos del Código Urbano del Estado de Querétaro y demás disposiciones legales aplicables.

Son sujetos de este Impuesto las personas que efectúen subdivisiones de terrenos urbanos, conforme las disposiciones establecidas en el Código Urbano del Estado de Querétaro.

El adquirente de un terreno urbano resultante de una subdivisión será responsable solidario del pago de dicho Impuesto.

En la subdivisión, el Impuesto se calculará sobre el valor de la fracción objeto de la subdivisión, determinado por avalúo fiscal practicado por perito valuador autorizado por el Poder Ejecutivo del Estado de Querétaro, mismo que será presentado por el particular.

Para el caso de las subdivisiones, se entiende que se está obligado al pago de este Impuesto una vez obtenida la autorización correspondiente por parte de la autoridad municipal competente, para individualizar (desprender) una o varias porciones del predio de que se trate, debiendo efectuar el pago por el presente concepto dentro de los quince días posteriores a dicha autorización.

En la subdivisión, el Impuesto se calculará aplicando al valor de la fracción subdividida resultante, el equivalente al cincuenta por ciento de la tasa que se fije para calcular el pago del Impuesto sobre Traslado de Dominio.

No podrá surtir sus efectos jurídicos y materiales, el hecho generador de este Impuesto sobre el bien inmueble correspondiente, hasta en tanto no se realice o se acredite haber realizado el pago por el concepto causado.

Ingreso anual estimado por esta fracción \$35,240.00**IV. El Impuesto por Retotificación de Predios se causará y pagará de acuerdo a lo siguiente:**

Es objeto de este Impuesto la realización de retotificaciones, cuando de éstas surjan diversas fracciones de las que en un inicio se autorizaron, en términos del Código Urbano del Estado de Querétaro y demás disposiciones legales aplicables.

Son sujetos de este Impuesto las personas que efectúen relotificaciones en fraccionamientos, predios urbanos y que de ellos originen diversas fracciones adicionales a las autorizadas, conforme las disposiciones establecidas en el Código Urbano del Estado de Querétaro.

Para el caso de la relotificación de predios, se entiende que se está obligado al pago de este Impuesto, una vez obtenida la autorización para la relotificación del predio correspondiente, debiendo efectuar el pago por el presente concepto, dentro de los quince días posteriores a dicha autorización.

Este Impuesto se causará y pagará, considerando el monto equivalente a 0.21 UMAS por M2 de cada lote objeto de la Relotificación, que a través de la autorización correspondiente haya modificado su superficie, uso, destino, altura, número de vivienda, número de unidades privativas, restricciones, medidas, colindancias y/o cualquier otra especificación que previamente no haya sido contemplada y autorizada.

No podrá surtir sus efectos jurídicos y materiales el hecho generador de este Impuesto sobre el bien inmueble correspondiente, hasta en tanto no se realice o se acredite haber realizado el pago por el concepto causado.

Ingreso anual estimado por esta fracción \$0.00

Ingreso anual estimado por este artículo \$35,240.00

Artículo 17. Cuando no se cubran las contribuciones a cargo del fisco municipal y no se paguen en la fecha establecida en las disposiciones fiscales, el monto de las mismas se actualizará desde el mes en que se debió hacer el pago y hasta que el mismo se efectúe, determinándose su cálculo a lo dispuesto en el Código Fiscal del Estado de Querétaro.

Las cantidades actualizadas conservan la naturaleza jurídica que tenían antes de la actualización.

La falta de pago de un crédito fiscal en la fecha o plazo fijado, determinará que el crédito sea exigible a través del procedimiento administrativo de ejecución, constituyéndose como accesorios de la contribución y participando de su naturaleza los recargos, sanciones, los gastos de ejecución y la indemnización.

Ingreso anual estimado por este artículo \$242,169.00

Artículo 18. Sobre los diferentes Impuestos y Derechos previstos en la presente Ley, se causará y pagará el Impuesto para Educación y Obras Públicas Municipales, conforme a lo preceptuado en la Ley de Hacienda de los Municipios del Estado de Querétaro.

Ingreso anual estimado por este artículo \$1,299,758.00

Artículo 19. Por los Impuestos no comprendidos en los artículos de la Ley de Ingresos causados en ejercicios fiscales anteriores pendientes de liquidación o pago.

Ingreso anual estimado por este artículo \$0.00

Sección Segunda Contribuciones de Mejoras

Artículo 20. Las Contribuciones de Mejoras por obras públicas, se causarán y pagarán:

- I. Conforme a lo establecido en los convenios celebrados por este Municipio.

Ingreso anual estimado por esta fracción \$0.00

- II. Por el estudio y dictamen de Impacto Vial para los Desarrollos Inmobiliarios, causarán y pagarán en los términos que para tales efectos señale la dependencia encargada de la Seguridad Pública, Policía Preventiva y Tránsito Municipal.

Ingreso anual estimado por esta fracción \$0.00

Ingreso anual estimado por este artículo \$0.00

Artículo 21. Las Contribuciones de Mejoras no comprendidas en los artículos de la Ley de Ingresos causados en ejercicios fiscales anteriores pendientes de liquidación o pago.

Ingreso anual estimado por este artículo \$0.00

**Sección Tercera
Derechos**

Artículo 22. Por el uso, goce, aprovechamiento o explotación de bienes del dominio público, se causarán y pagarán:

- I. Acceso a unidades deportivas, parques recreativos, parques culturales, zonas arqueológicas, museos, casas de la cultura y/o centros sociales, se causarán y pagarán diariamente por cada uno: 0.13 UMA.

1. Auditorio Municipal Kiosco, por evento, se causará y pagará 5.15 UMA.

Ingreso anual estimado por este rubro \$8,871.00

2. Auditorio de Ahuacatlán, por evento, se causará y pagará 5.15 UMA.

Ingreso anual estimado por este rubro \$0.00

3. Centro recreativo y cultural Campo Santo Viejo, por evento, se causará y pagará 5.15 UMA.

Ingreso anual estimado por este rubro \$0.00

4. Oficinas administrativas en el auditorio municipal, mensualmente, se causará y pagará 168.67 UMA.

Ingreso anual estimado por este rubro \$556.00

Ingreso anual estimado por esta fracción \$9,427.00

- II. Por el uso de la vía pública para el ejercicio del comercio ambulante, puestos fijos y semifijos y así como para la venta de artículos en la vía pública, causarán y pagarán:

CONCEPTO	UMA
Con venta de cualquier clase de artículos, por metro lineal en tianguis, por día	0.11
Con venta de cualquier clase de artículo, por metro lineal, por día	0.11
Con uso de vehículos de motor, vendedores de cualquier clase de artículo, por año	7.37
Con uso de casetas metálicas y puestos fijos, por mes	0.92
Vendedores semifijos, de cualquier clase de artículo, mensual	0.92
Uso temporal de la vía pública con stand de publicidad o información se pagará por metro cuadrado, por día	0.10
Uso temporal de la vía pública para venta de artículos, bienes y servicios de exhibición se pagará por metro cuadrado, por día	0.21
Cobro por el uso de piso en festividades, fiestas patronales y ferias para la venta, por metro lineal, por día	
Venta de bebidas sin alcohol	0.92
Venta de bebidas con alcohol	2.63
Venta de alimentos preparados	1.31
Venta de frutas y cocteles	0.52
Venta de dulces y golosinas	0.66
Venta de juguetes y rifas	1.31
Cobro en festividades a vendedores ocasionales de cualquier clase de artículo, que no tenga asignado un lugar fijo en dicha festividad, y que expendan sus productos caminando u ocupen menos de un metro lineal de frente, pagarán diario	0.52
Cobro de piso para los juegos mecánicos y puestos de feria, que se instalan en la vía pública con motivo de las festividades, por metro lineal o diametral por día	0.26

Ingreso anual estimado por esta fracción \$0.00

- III. Por la guarda de los animales que transiten en vía pública sin vigilancia de sus dueños, causarán y pagarán diariamente, el equivalente a: 1.84 UMA por cada uno de ellos.

Deberá sumarse a la tarifa anterior el costo relativo a los fletes, forrajes y otros conceptos que la autoridad determine.

Ingreso anual estimado por esta fracción \$0.00

- IV. Por la guarda de todos aquellos bienes entregados a la autoridad o recogidos de la vía pública por extravío, falta de permiso o por estar ubicados inadecuadamente, causarán y pagarán: 3.68 UMA por cada uno de ellos. Después de 15 días serán adjudicados al patrimonio del municipio, previa publicación en estrados.

Deberá sumarse a la tarifa anterior el costo relativo a los fletes, forrajes y otros conceptos que la autoridad determine.

Ingreso anual estimado por esta fracción \$0.00

- V. Por el uso de la vía pública como estacionamiento público municipal, se causará y pagará:

1. Por el servicio de pensión nocturna de 20:00 hrs. a 7:00 hrs., por mes: 1.00 UMA.

Ingreso anual estimado por este rubro \$0.00

2. Por el servicio de estacionamiento de las 7:00 hrs. a 20:00 hrs.:

- a) Por la primera hora: 0.11 UMA.

Ingreso anual estimado por este inciso \$0.00

- b) Por las siguientes horas o fracción equivalente 0.05 UMA.

Ingreso anual estimado por este inciso \$0.00

Ingreso anual estimado por este rubro \$0.00

Ingreso anual estimado por esta fracción \$0.00

- VI. Por el uso de la vía pública por los vehículos de transporte público y de carga, causarán y pagarán al año:

CONCEPTO	UMA
Sitios autorizados de taxi	5.52
Sitios autorizados para servicio público de carga	5.52

Ingreso anual estimado por esta fracción \$0.00

- VII. Por el uso de la vía pública por los vehículos de transporte público y de carga y maniobras de descarga, se causará y pagará:

1. Por el uso de las zonas autorizadas para los vehículos de transporte públicos y de carga, pagará por unidad por año:

CONCEPTO	UMA
Autobuses urbanos	1.31
Microbuses y taxibuses urbanos	1.31
Autobuses, microbuses y taxibuses suburbanos	1.31
Sitios autorizados y terminales de transporte foráneo	1.31

Ingreso anual estimado por este rubro \$0.00

2. Los vehículos que utilicen la vía pública en la zona indicada para efectuar maniobras de carga y descarga sólo podrán hacerlo en los días y horas que les sean autorizadas en el permiso correspondiente, fuera de este horario pagará por unidad, por hora: De 1.31 a 4.61 UMA.

Ingreso anual estimado por este rubro \$0.00

Ingreso anual estimado por esta fracción \$0.00

- VIII. Por el uso de la vía pública por circos, carpas y ferias derivados de contratos a corto tiempo, se causará y pagará: 3.68 UMA por día.

Ingreso anual estimado por esta fracción \$0.00

- IX. Por poner andamios, tapiales, materiales para la construcción y similares, que de alguna manera sean obstáculo para el libre tránsito en la vía pública, se causará y pagará:

CONCEPTO	UMA
Por día	0.46
Por metro cuadrado	0.15

Ingreso anual estimado por esta fracción \$0.00

- X. A quién dé uso y ocupe la vía pública municipal mediante la colocación o fijación de cualquier bien mueble o cosa, causará y pagará:

1. Por la colocación de cabinas, casetas de control, por unidad se pagará anualmente: 9.22 UMA.

Ingreso anual estimado por este rubro \$0.00

2. Por la servidumbre, ocupación y/o permanencia en la propiedad municipal de ductos, tuberías, colectores, emisores, acometidas, red subterránea, entre otros, se deberá pagar anualmente por metro lineal: 0.05 UMA.

Ingreso anual estimado por este rubro \$0.00

3. Por la colocación de cables de mobiliario urbano para uso comercial (telefonía, internet, televisión por cable, transferencia de datos y/o sonidos), se pagará anualmente por metro lineal: 0.05 UMA.

Ingreso anual estimado por este rubro \$0.00

4. Por el uso de la vía pública para la colocación de casetas de kioscos, módulos, casetas, promocionales, pantallas, aparatos o cualquier otro similar de acuerdo a las disposiciones en materia de desarrollo urbano, para su posterior autorización por el Ayuntamiento, se pagará por el periodo aprobado por unidad: 9.22 UMA.

Ingreso anual estimado por este rubro \$0.00

5. Por la colocación de carpas de cualquier material, pagará, por día por M2: 0.92 UMA.

Ingreso anual estimado por este rubro \$0.00

6. A quién dé uso y ocupe la vía pública municipal mediante la colocación o fijación de cualquier poste y/o similares, causará y pagará por unidad: 0.19 UMA anualmente.

Ingreso anual estimado por este rubro \$0.00

Ingreso anual estimado por esta fracción \$0.00**Ingreso anual estimado por este artículo \$9,427.00**

Artículo 23. Por los servicios prestados relacionados con la obtención o revalidación de la Licencia Municipal de Funcionamiento, para los establecimientos mercantiles o industriales o de cualquier índole que operen, así como los que practiquen cualquier actividad para cuyo ejercicio la Ley exija la licencia correspondiente, se causará y pagará:

- I. Visita de verificación o inspección, por la autoridad competente, se causará y pagará: 4.60 UMA.

Ingreso anual estimado por esta fracción \$0.00

- II. Visita de inspección practicada por la dependencia encargada de las Finanzas Públicas Municipales, se causará y pagará: 4.60 UMA.

Ingreso anual estimado por esta fracción \$0.00

- III. Por el empadronamiento o refrendo, se causará y pagará:

1. El costo de la placa, resello o modificación del empadronamiento municipal de funcionamiento, por las actividades con y sin venta de bebidas alcohólicas, señaladas en la Ley de Hacienda de los Municipios del Estado de Querétaro, pagará:

a) Por apertura, se causará y pagará:

GIRO	CLASIFICACIÓN	UMA
Miscelánea	Pequeña, local 4x4 mts.	De 2.76 a 6.46
	Mediana, local hasta 8x10 mts. o equivalente	De 6.46 a 12.22
	Grande, local mayor a 8x10 mts. o equivalente	De 12.22 a 16.42
Todo tipo de comercio	Pequeño, local 4x4 mts.	De 6.16 a 25.99
	Mediano, local hasta 8x10 mts. o equivalente	De 26.00 a 55.99
	Grande, local mayor a 8x10 mts. o equivalente	De 60.00 a 205.37
Comercio o Empresa	De 1 hasta 40 trabajadores	De 38.99 a 479.19
Por refrendo	Aceites y lubricantes	11.06
	Auto lavados	9.22
	Baños públicos	9.22
	Bazar, fantasías y regalos	7.36
	Billares y salón de juegos	13.84
	Cajas de ahorro	46.11
	Carnicerías	11.06
	Carpinterías	9.22
	Casetas telefónicas	7.38
	Centro de acopio reciclable	9.22
	Centros recreativos	27.67
	Ciber-café	9.22
	Cibers	9.22
	Constructoras	27.67
	Comercio y/o fabricación de artesanías	2.76
	Cremerías	8.30
	Despachos y consultorios	11.98
	Distribución de cerveza	129.13
	Estancias infantiles	13.82
	Estéticas	9.22
	Estudios fotográficos	11.06
	Farmacias	12.90
	Ferreterías	De 13.82 a 27.67
	Florerías	9.22
	Fondas	9.22
	Forrajeras	9.22
	Fruterías y verdulerías	9.22
	Funerarias	13.82
	Gaseras y gasolineras	138.35
	Gimnasios	9.22
	Gorditas y refrescos	7.38
	Granjas avícolas	11.06
	Herrería en general	9.22
	Hojalaterías y pintura	11.06
	Hoteles sin restaurante	23.06
	Hoteles con restaurante	46.13
	Instituciones financieras	184.47
	Incubadoras avícolas	11.06
	Lavanderías	9.22
	Licencias de funcionamiento de empresas mineras	184.47
	Madererías	18.44
	Materiales para construcción	De 18.44 a 46.11
	Mercería y derivados	6.46
	Mueblerías	18.44
	Nevería y paletería	9.22
	Otras no comprendidas	6.57
	Operadores Turísticas y/o Agencias de viajes	25.06
	Panaderías	11.06

	Papelerías	De 9.22 a 18.44
	Pastelerías	11.06
	Peleterías	9.22
	Perfumerías	9.22
	Pinturas y recubrimientos	18.44
	Pizzerías	9.22
	Pollerías	9.22
	Posadas	11.53
	Por refrendo de operación de radio base celular o sistema de transmisión de radio frecuencia y señal de televisión (antenas) y de telefonía celular	354.88
	Productos de plástico	9.22
	Purificadoras de agua	13.84
	Refaccionarias	De 13.82 a 27.67
	Renta de cabañas sin comedor	13.84
	Renta de cabañas con comedor	17.30
	Salones de masajes	18.44
	Servicio de taxi	9.22
	Servicio público de transporte	9.22
	Talleres mecánicos	13.84
	Taquerías	9.22
	Tiendas de regalos	9.22
	Tintorerías	9.22
	Torerías	9.22
	Tortillerías	13.84
	Tramites de visas	13.84
	Venta de agua purificada	11.07
	Venta de boletos de autobús	13.84
	Venta de celulares y accesorios	18.44
	Venta de mariscos	9.22
	Venta de ropa	9.22
	Veterinarias	13.84
	Vidriería y derivados	11.98
	Vinaterías y cantinas	73.67
	Zapaterías	9.22
	Por reposición de placa	2.76
	Por placa provisional	2.76
	Por modificación en la denominación comercial, cambio rectificación de titular, cambio de razón social u otros similares	2.76
	Por cambio, modificación o ampliación al giro	2.76

Ingreso anual estimado por este inciso \$561,243.00

b) Por refrendo, se causará y pagará:

GIRO	CLASIFICACIÓN	UMA
Miscelánea	Pequeña, local 4x4 mts.	De 2.76 a 6.46
	Mediana, local hasta 8x10 mts. o equivalente	De 6.46 a 12.22
	Grande, local mayor a 8x10 mts. o equivalente	De 12.22 a 164.29
Todo tipo de comercio	Pequeño, local 4x4 mts.	De 6.16 a 25.99
	Mediano, local hasta 8x10 mts. o equivalente	De 26.00 a 55.99
	Grande, local mayor a 8x10 mts. o equivalente	De 60.00 a 205.37
Comercio o Empresa	De 1 hasta 40 trabajadores	De 38.99 a 479.19
Por refrendo	Aceites y lubricantes	11.06
	Auto lavados	9.22
	Baños públicos	9.22
	Bazar, fantasías y regalos	7.36
	Billares y salón de juegos	13.84
	Cajas de ahorro	46.11
	Carnicerías	11.06
Carpintería	9.22	

Casetas telefónicas	7.38
Centro de acopio reciclable	9.22
Centros recreativos	27.67
Ciber-café	9.22
Cibers	9.22
Constructoras	27.67
Comercio y/o fabricación de artesanías	2.76
Cremerías	8.30
Despachos y consultorios	11.98
Distribución de cerveza	129.13
Estancias infantiles	13.82
Estéticas	9.22
Estudios fotográficos	11.06
Farmacias	12.90
Ferreterías	De 13.82 a 27.67
Florerías	9.22
Fondas	9.22
Forrajeras	9.22
Fruterías y verdulerías	9.22
Funerarias	13.82
Gaseras y gasolineras	138.35
Gimnasios	9.22
Gorditas y refrescos	7.38
Granjas avícolas	11.06
Herrería en general	9.22
Hojalaterías y pintura	11.06
Hoteles sin restaurante	23.06
Hoteles con restaurante	46.13
Instituciones financieras	184.47
Incubadoras avícolas	11.06
Lavanderías	9.22
Licencias de funcionamiento de empresas mineras	184.47
Madererías	18.44
Materiales para construcción	De 18.44 a 46.11
Mercería y derivados	6.46
Mueblerías	18.44
Nevería y paletería	9.22
Otras no comprendidas	6.57
Operadoras turísticas y/o agencias de viajes	25.06
Panaderías	11.06
Papelerías	De 9.22 a 16.44
Pastelerías	11.06
Peleterías	9.22
Perfumerías	9.22
Pinturas y recubrimientos	18.44
Pizzerías	9.22
Pollerías	9.22
Posadas	11.53
Productos de plástico	9.22
Purificadora de agua	13.84
Refaccionarias	De 13.82 a 27.67
Renta de cabañas sin comedor	13.84
Renta de cabañas con comedor	17.30
Salones de masajes	18.44
Servicio de taxi	9.22
Servicio público de transporte	9.22
Talleres mecánicos	13.84
Taquerías	9.22
Tiendas de regalos	9.22
Tintorerías	9.22
Torerías	9.22
Tortillerías	13.84
Tramites de visas	13.84

	Venta de agua purificada	11.07
	Venta de boletos de autobús	13.84
	Venta de celulares y accesorios	18.44
	Venta de mariscos	9.22
	Venta de ropa	9.22
	Veterinarias	13.84
	Vidriería y derivados	11.98
	Vinaterías y cantinas	73.68
	Zapaterías	9.22
	Por reposición de placa	2.76
	Por placa provisional	2.76
	Por modificación en la denominación comercial, cambio rectificación de titular, cambio de razón social u otros similares.	2.76
	Por cambio, modificación o ampliación al giro.	2.76

Ingreso anual estimado por este inciso \$0.00

c) Por refrendo de establecimientos con venta de bebidas alcohólicas, se causará y pagará:

AUTORIZACIÓN	GIRO	UMA	
Cerveza	Salón de eventos	De 19.50 a 38.99	
	Restaurante	De 11.53 a 103.94	
	Depósito de cerveza y/o bodega de distribución	De 106.06 a 259.86	
Cerveza, Vinos de Mesa y Vinos	Salón de eventos	De 13.01 a 25.99	
	Cantina	De 13.01 a 259.86	
	Bar	De 64.98 a 129.93	
	Restaurante	De 19.50 a 129.93	
	Miscelánea y similares:		
	Pequeña, local 4x4 mts. o equivalente	De 11.05 a 22.22	
	Mediana, local hasta 8x10 mts. o equivalente	De 22.23 a 44.05	
	Grande, local mayor a 8x10 mts. o equivalente	De 44.06 a 194.91	

Ingreso anual estimado por este inciso \$0.00

Por los eventos en los que generen cobro de acceso, pagarán los Derechos por la emisión del permiso correspondiente de 2.76 UMA, de conformidad con el tabulador autorizado por la autoridad competente.

Por placa provisional por la realización de eventos temporales que tengan como finalidad la exposición y venta de bienes y servicios, pagará: de 27.67 a 46.11 UMA y adicionalmente por cada stand autorizado en dicho evento se cobrará: 0.92 UMA.

Ingreso anual estimado por este rubro \$561,243.00

2. El costo de placa de empadronamiento municipal para establecimiento con venta de bebidas alcohólicas, de acuerdo a la clasificación contenida en la Ley sobre Bebidas Alcohólicas del Estado de Querétaro, se pagará: 9.22 UMA.

Ingreso anual estimado por este rubro \$0.00

Ingreso anual estimado por esta fracción \$561,243.00

- IV. Para los entretenimientos públicos permanentes, se causará y pagará: 9.22 UMA.

Ingreso anual estimado por esta fracción \$0.00

Por la emisión de licencia de funcionamiento para los prestadores de servicios turísticos en el Municipio de Pinal de Amoles, queda dispuesto al reglamento de turismo de acuerdo a los Artículos 29, fracciones II, XIV, XV, Artículo 31, fracción I, Artículo 32 fracción III, Artículo 33, fracciones I y II, Artículo 35, fracción IV, Artículo 44, fracción II, Artículo 45, Fracción I, II, III.

Ingreso anual estimado por este artículo \$561,243.00

Artículo 24. Por los servicios prestados por diversos conceptos relacionados con construcciones y urbanizaciones, se causará y pagará:

I. Por Licencias de Construcción, se causará y pagará:

1. Por los derechos de trámite y autorización en su caso, previo a la licencia anual de construcción se pagará por cada M2 de construcción, la tarifa correspondiente según la siguiente tabla:

TIPO DE DESARROLLO INMOBILIARIO	UMA
Habitacional campestre (hasta H05)	0.06
Habitacional residencial (mayor a H05 y menor o igual a H1)	0.08
Habitacional medio (mayor a H1 y menor o igual a H3)	0.09
Habitacional popular (mayor a H3)	0.14
Comerciales y servicios	0.20
Industrial	0.24

Por obras de instituciones de Gobierno, Municipio, Estado y Federación, el costo será de: 0 UMA.

Ingreso anual estimado por este rubro \$36,310.00

2. Por la recepción del trámite de Licencia de Construcción, independientemente del resultado de esta, (la cual se tomará como anticipo si resulta favorable), se causará y pagará: 0.00 UMA.

Ingreso anual estimado por este rubro \$0.00

3. Por regularización o remodelación de obras o construcciones se cobrará el 100.00% de los Derechos de la licencia inicial que se debió de haber obtenido. Adicionalmente para el caso de las regularizaciones de construcciones se sancionará conforme a lo establecido en la sección de aprovechamiento.

Ingreso anual estimado por este rubro \$0.00

Ingreso anual estimado por esta fracción \$36,310.00

II. Por Licencias de Construcción de bardas, tapiales y demoliciones se causará y pagará:

1. Por demolición total o parcial, ya sea a solicitud del interesado o por dictamen de la Dirección de Desarrollo Urbano por condiciones de seguridad, o en el caso de que el constructor no haya respetado los lineamientos especificados en la correspondiente Licencia de Construcción, o por haber construido sin la licencia respectiva, se pagará en función del tipo de material por M2 el costo de 0.92 UMA.

Ingreso anual estimado por este rubro \$8,695.00

2. Por la construcción de muros de contención, bardas y tapiales, se causará y pagará:

- a) Por bardas de cualquier tipo de material, si es independiente de la Licencia de Construcción, se pagará 0.30 UMA por cada M2, si es dentro de la Licencia de Construcción, se pagará 0.15 UMA por M2.

Ingreso anual estimado por este inciso \$0.00

- b) Circulado con malla, si es independiente de la Licencia de Construcción, causará y pagará: 0.25 UMA por cada M2, si es dentro de la Licencia de construcción, se causará y pagará 0.125 UMA por M2.

Ingreso anual estimado por este inciso \$0.00

- c) Por muros de contención, 0.14 UMA por cada M2.

Ingreso anual estimado por este inciso \$0.00

- d) Bardeado con tapias, se causará y pagará: 0.08 UMA por cada M2, considerando un cobro mínimo de 2.00 UMA por Licencia.

Ingreso anual estimado por este inciso \$0.00

Ingreso anual estimado por este rubro \$0.00

3. Para los casos de Licencia de Construcción, bardeos y demoliciones, causará y pagará un cobro inicial por licencia: 0.95 UMA.

Ingreso anual estimado por este rubro \$0.00

4. Por rebaje de predios, se pagará 0.07 UMA por cada metro cuadrado.

Ingreso anual estimado por este rubro \$0.00

Ingreso anual estimado por esta fracción \$8,695.00

III. Por alineamiento, nomenclatura y número oficial, se causará y pagará:

1. Por la constancia de alineamiento según el tipo de densidad o uso establecido en los Planes y Programas de Desarrollo Urbano vigentes, causará y pagará:

TIPO	FRACCIONAMIENTOS O CONDOMINIOS	UMA POR METRO LINEAL
Habitacional	Densidad de 50 hab/ha hasta 199 hab/ha	0.15
	Densidad de 200 hab/ha hasta 299 hab/ha	0.16
	Densidad de 300 hab/ha hasta 399 hab/ha	0.18
	Densidad de 400 hab/ha en adelante	0.19
Industrial	Comercio y Servicios para la Industria	0.21
	Industria	0.35
Comercial y de Servicios		0.26
Corredor Urbano		0.26
Protección Agrícola de Temporal, de Riego y Ecológica		N/A
Otros usos no especificados		0.44

Por obras de instituciones de Gobierno, Municipio, Estado y Federación, el costo será de: 0 UMA.

Ingreso anual estimado por este rubro \$0.00

2. Por Derechos de nomenclatura de calles de fraccionamientos.

- a) Por calle hasta 100 metros lineales, se causará y pagará: 2.76 UMA.

Ingreso anual estimado por este inciso \$0.00

- b) Por longitudes excedentes, se causará y pagará: 1.38 UMA por cada 10 metros lineales.

Ingreso anual estimado por este inciso \$0.00

- c) Por Derechos de nomenclatura de calles en los casos de regularización de comunidades y colonias ya establecidas, por calle hasta 100 metros lineales, se causará y pagará: 0.50 UMA.

Ingreso anual estimado por este inciso \$0.00

- d) Por longitudes excedentes a las estipuladas en el inciso c), se causará y pagará: 0.25 UMA por cada 10 metros lineales.

Ingreso anual estimado por este inciso \$0.00

Ingreso anual estimado por este rubro \$0.00

3. Por designación de número oficial, según el tipo de construcción en los diversos fraccionamientos o condominios, se causará y pagará:

TIPO DE DESARROLLO INMOBILIARIO	UMA
Habitacional Popular	1.76
Habitacional Medio	2.64
Habitacional Campestre	3.96
Habitacional Residencial	5.94
Comerciales y servicios	8.91
Industrial	11.36

Actualización de certificado de número oficial por modificación de datos, causará 1.88 UMA. Los predios que sean parte del programa de reordenamiento de números oficiales y que cuenten con certificado de número oficial, pagarán 0.00 UMA.

Por obras de instituciones de Gobierno, Municipio, Estado y Federación, el costo será de: 0 UMA.

Ingreso anual estimado por este rubro \$4,588.00

4. Por certificación de obra y construcción de edificaciones, se causará y pagará en base a la siguiente tabla:

TIPO DE DESARROLLO INMOBILIARIO	UMA
Habitacional Popular	2.10
Habitacional Medio	3.15
Habitacional Campestre	4.73
Habitacional Residencial	7.09
Comerciales y servicios	10.63
Industrial	13.94

Ingreso anual estimado por este rubro \$0.00

Ingreso anual estimado por esta fracción \$4,588.00

- IV. Por revisión de proyecto arquitectónico, se causará y pagará:

1. Por la revisión de proyectos arquitectónicos para licencias de construcción por M2, se causará y pagará:

TIPO DE DESARROLLO INMOBILIARIO	UMA
Habitacional Popular	0.04
Habitacional Medio	0.67
Habitacional Campestre	0.10
Habitacional Residencial	0.15
Comerciales y servicios	0.22
Industrial	0.34

Ingreso anual estimado por este rubro \$0.00

Ingreso anual estimado por esta fracción \$0.00

- V. Por la revisión a proyecto de fraccionamientos, se causará y pagará:

CONCEPTO	UMA				
	DE 0 HASTA 1.99 HAS.	DE 2 HASTA 4.99 HAS.	DE 5 HASTA 9.99 HAS.	DE 10 HASTA 15 HAS.	MÁS DE 15 HAS.
Habitacional Popular	13.84	18.45	27.67	50.72	59.95
Habitacional Medio	13.84	18.45	27.67	50.72	59.95
Habitacional Campestre	18.45	23.06	27.67	59.95	69.18
Habitacional Residencial	18.45	23.06	27.67	59.95	69.18
Comerciales y otros usos no especificados	18.45	23.06	27.67	64.57	69.18
Servicios	18.45	23.06	27.67	69.18	64.56
Industrial	23.06	27.67	32.28	69.18	73.79

Ingreso anual estimado por esta fracción \$0.00**VI. Por la fusión y subdivisión de predios, bienes inmuebles o lotificación de predios:**

1. Por la recepción del trámite de fusión o subdivisión en cualquier modalidad independiente del resultado de la misma, se causará y pagará una cuota correspondiente a 2.35 UMA, la cual se tomará como anticipo si resultara favorable.

Ingreso anual estimado por este rubro \$3,427.00

2. Por las licencias o permisos por la fusión, división o subdivisión de cualquier tipo de predio, se causará y pagará:

CONCEPTO	UMA			
	DE 2 HASTA 4 FRACCIONES	DE 5 HASTA 7 FRACCIONES	DE 8 HASTA 10 FRACCIONES	MAS DE 10 FRACCIONES
Fusión	9.22	13.83	20.75	31.13
Divisiones y Subdivisiones	9.22	13.83	20.75	31.13
Reconsideración	6.15	9.22	13.83	20.75
Certificación	6.15	9.22	13.83	20.75
Rectificación de medidas oficio	1.25	1.25	1.25	1.25
Reposición de Copias	6.15	9.22	13.83	20.75
Cancelación	6.15	9.22	13.83	20.75
Constancia de Trámites	6.15	9.22	13.83	20.75

Ingreso anual estimado por este rubro \$25,132.00

Ingreso anual estimado por esta fracción \$28,559.00**VII. Se causará y pagará los siguientes derechos correspondientes a autorizaciones de fraccionamientos:**

USO	DICTAMEN TÉCNICO DE ANÁLISIS Y APLICACIÓN DE LA AUTORIZACIÓN DE ESTUDIOS TÉCNICOS	VISTO BUENO AL PROYECTO DE LOTIFICACIÓN, RELOTIFICACIÓN O AJUSTE DE MEDIDAS	DICTAMEN TÉCNICO PARA LA AUTORIZACIÓN DE LA LICENCIA DE EJECUCIÓN DE OBRAS DE URBANIZACIÓN	DICTAMEN TÉCNICO PARA LA RENOVACIÓN DE LA LICENCIA DE EJECUCIÓN DE OBRAS DE URBANIZACIÓN	DICTAMEN TÉCNICO PARA LA AUTORIZACIÓN DE VENTA DE LOTES O DICTAMEN TÉCNICO PARA LA AUTORIZACIÓN DE ENTREGA AL MUNICIPIO DE OBRAS DE URBANIZACIÓN
	UMA	UMA POR CADA M2			
Habitacional Popular	10.00	0.0010	0.0015	0.0015	0.0010
Habitacional Medio	20.00	0.0012	0.0030	0.0030	0.0012
Habitacional Campestre	20.00	0.0015	0.0045	0.0045	0.0015
Habitacional Residencial	20.00	0.0020	0.0060	0.0060	0.0020
Comerciales y Servicios	20.00	0.0020	0.0060	0.0060	0.0020
Industrial	23.00	0.0025	0.0065	0.0065	0.0025

Ingreso anual estimado por esta fracción \$0.00**VIII. Se causará y pagará los siguientes Derechos correspondientes a autorizaciones de unidades condominales y condominios:**

1. Para autorizaciones de unidad condominal, se causará y pagará:

USO	DICTAMEN TÉCNICO DE ANÁLISIS Y APLICACIÓN DE LA AUTORIZACIÓN DE ESTUDIOS TÉCNICOS	VISTO BUENO DEL PROYECTO DE UNIDAD CONDOMINAL Y DENOMINACIÓN, MODIFICACIÓN DEL PROYECTO DE UNIDAD CONDOMINAL	DICTAMEN TÉCNICO PARA LA AUTORIZACIÓN DE LA LICENCIA DE EJECUCIÓN DE OBRAS DE URBANIZACIÓN	DECLARATORIA DE LA UNIDAD CONDOMINAL	DICTAMEN TÉCNICO PARA LA RENOVACIÓN DE LA LICENCIA DE EJECUCIÓN DE OBRAS DE URBANIZACIÓN	DICTAMEN TÉCNICO PARA LA AUTORIZACIÓN VENTA DE LOTES CONDOMINALES O DICTAMEN TÉCNICO PARA AUTORIZACIÓN DE ENTREGA RECEPCIÓN DE OBRAS DE URBANIZACIÓN
	UMA	UMA POR CADA M2				
Habitacional Popular	9.00	0.0010	0.0015	0.0018	0.0015	0.0010
Habitacional Medio	18.00	0.0012	0.0030	0.0035	0.0030	0.0020
Habitacional Campestre	18.00	0.0015	0.0045	0.0054	0.0046	0.0040
Habitacional Residencial	18.00	0.0020	0.0060	0.0070	0.0060	0.0060
Comerciales y Servicios	18.00	0.0020	0.0060	0.0070	0.0060	0.0060
Industrial	23.00	0.0025	0.0065	0.0075	0.0065	0.0065

Ingreso anual estimado por este rubro \$0.00

2. Para autorizaciones de condominios, se causará y pagará:

USO	DICTAMEN TÉCNICO DE ANÁLISIS Y APLICACIÓN DE LA AUTORIZACIÓN DE ESTUDIOS TÉCNICOS	VISTO BUENO AL PROYECTO Y DENOMINACIÓN DE CONDOMINIO; MODIFICACIÓN Y/O AMPLIACIÓN; CORRECCIÓN DE MEDIDAS	DICTAMEN TÉCNICO PARA LA AUTORIZACIÓN DE LA LICENCIA DE EJECUCIÓN DE OBRAS DE URBANIZACIÓN	DECLARATORIA DE RÉGIMEN DE PROPIEDAD EN CONDOMINIO	DICTAMEN TÉCNICO PARA LA RENOVACIÓN DE LA LICENCIA DE EJECUCIÓN DE OBRAS DE URBANIZACIÓN	DICTAMEN TÉCNICO PARA LA AUTORIZACIÓN DE VENTA DE UNIDADES PRIVATIVAS O DICTAMEN TÉCNICO PARA LA AUTORIZACIÓN DE ENTREGA RECEPCIÓN DE OBRAS DE URBANIZACIÓN
	UMA	UMA POR CADA M2				
Habitacional Popular	12.00	0.0008	0.0010	0.0010	0.0010	0.0010
Habitacional Medio	20.00	0.0010	0.0020	0.0028	0.0028	0.0020
Habitacional Campestre	20.00	0.0015	0.0030	0.0035	0.0035	0.0030
Habitacional Residencial	20.00	0.0025	0.0040	0.0045	0.0045	0.0040
Comerciales y Servicios	20.00	0.0025	0.0045	0.0050	0.0050	0.0045
Industrial	25.00	0.0030	0.0050	0.0060	0.0060	0.0050

Ingreso anual estimado por este rubro \$0.00

Ingreso anual estimado por esta fracción \$0.00

IX. Por ajustes de medidas de los fraccionamientos y condominios, se causará y pagará:

CONCEPTO	UMA				
	DE 0 HASTA 1.99 HAS.	DE 2 HASTA 4.99 HAS.	DE 5 HASTA 9.99 HAS.	DE 10 HASTA 15 HAS.	MÁS DE 15 HAS.
Habitacional Campestre (hasta H05)	15.68	26.74	37.82	48.88	59.95
Habitacional Residencial (mayor a H05 y menor a H1)	15.68	26.74	37.82	48.88	59.95
Habitacional Medio (mayor o igual a H1 y menor a H3)	15.68	26.74	37.82	48.88	59.95
Habitacional Popular (mayor o igual H3)	13.84	23.05	32.28	41.50	50.72
Comerciales y otros usos no especificados	15.68	26.74	37.82	48.88	59.95
Servicios	13.84	23.05	32.28	41.50	50.72
Industrial	23.05	32.28	41.50	50.72	59.95

Ingreso anual estimado por esta fracción \$0.00

X. Por supervisión de obras de urbanización en fraccionamientos y condominios se cobrará aplicándosele al presupuesto de la obra el 1.88%, de acuerdo con el Código Urbano del Estado de Querétaro.

Ingreso anual estimado por esta fracción \$0.00

XI. Por otros conceptos relacionados con desarrollos inmobiliarios, se causará y pagará:

CONCEPTO	UMA
Por dictamen técnico de nomenclatura y denominación de fraccionamientos.	20.00
Por la autorización de publicidad de desarrollos inmobiliarios.	40.00
Por dictamen técnico para la autorización de publicidad de desarrollos inmobiliarios extemporáneos.	40.00
Por el dictamen técnico para la cancelación de desarrollos inmobiliarios.	40.00
Por el dictamen técnico para el cambio de nombre de desarrollos inmobiliarios.	22.00
Por dictamen técnico para la causahabencia de desarrollos inmobiliarios.	20.00

Ingreso anual estimado por esta fracción \$0.00

XII. Por reposición de copias de planos y documentos:

CONCEPTO	UMA
Por la expedición de copias simples de:	
Dictamen de Uso de Suelo o Licencia de Construcción.	1.25
Plano de Licencia de Construcción.	1.25
Plano de Fusiones o Subdivisiones.	1.25
Plano de Desarrollos Inmobiliarios.	10.50
Copia simple del Plan de Desarrollo Urbano.	10.50
Oficio o documento distinto a los demás establecidos en esta fracción.	Por la primera hoja Por cada hoja subsecuente
	1.25 0.02
Por la expedición de copias certificadas de:	
Dictamen de Uso de Suelo o Licencia de Construcción.	2.75
Plano de Licencia de Construcción.	4.50
Plano de Fusiones o Subdivisiones.	4.50
Plano de Desarrollos Inmobiliarios.	13.50
Oficio o documento distinto a los demás establecidos en esta fracción.	Por la primera hoja Por cada hoja subsecuente
	2.75 0.07
Por la expedición de constancias de:	
Licencia de Construcción.	2.75

Dictamen de uso de suelo.	2.75
Desarrollos Inmobiliarios.	12.00
Constancia de no contar con servicios públicos.	2.75
Constancia de predios calificados como reserva urbana.	2.75
Constancia de predios clasificados como Urbanos, Rústicos, Ejidales, Baldíos o Construidos.	2.75
Por la reproducción de expedientes en medios electrónicos de:	
Desarrollos inmobiliarios.	60.00
Por informes generales emitidos por las dependencias competentes por conducto de la Dirección de Desarrollo Urbano.	2.75
Por otros conceptos:	
Por carta urbana del plan de desarrollo urbano, cada una.	4.80
Por expedición de copias fotostáticas simples de planos de anexos técnicos específicos del área de estudio y planos base.	3.00
Por expedición de copias fotostáticas simples de información de planos y programas técnicos.	3.00
Por expedición de estudio y plano de fallas geológicas, normas técnicas y disposiciones reglamentarias por M2.	6.00
Por expedición de planos de información cartográfica del municipio a color (Incluye todo el municipio conteniendo: calles, colonias, manzanas y límites de cada una de las delegaciones).	11.74
Archivo digital de la cartografía del Municipio (Incluye planimetría de todo el Municipio, calles, manzanas).	8.00
Archivo digital de la cartografía del Municipio (en específico de una parte de la planimetría abarcando un radio aproximado de 500 m).	3
Por la elaboración de planos isométrico hidráulico.	10.00

Ingreso anual estimado por esta fracción \$0.00

XIII. Por servicio de apoyo técnico, se causará y pagará:

1. Por la emisión del dictamen técnico de reconocimiento de nomenclatura de vialidad, se causará y pagará: 20.00 UMA.

Ingreso anual estimado por este rubro \$0.00

2. Por la emisión de la constancia de alineamiento vial de predios rústicos o urbanos, se causará y pagará: 4.35 UMA.

Ingreso anual estimado por este rubro \$0.00

3. Por la emisión de dictamen o estudio técnico, respecto de trámites ingresados a través de la Secretaría del Ayuntamiento, se causará y pagará: 25.00 UMA.

Ingreso anual estimado por este rubro \$0.00

Ingreso anual estimado por esta fracción \$0.00

XIV. Por ruptura y reparación de pavimento de la vía pública, se causará y pagará por M2, de acuerdo a la siguiente tabla:

CONCEPTO	UMA (ÁREA RECONSTRUIDA POR EL SOLICITANTE)			UMA (ÁREA RECONSTRUIDA POR EL MUNICIPIO)		
	HABITACIONAL	COMERCIAL, SERVICIOS E INDUSTRIAL	INSTITUCIONAL	HABITACIONAL	COMERCIAL, SERVICIOS E INDUSTRIAL	INSTITUCIONAL
Adocreto	1.60	2.00	0.80	5.00	5.25	1.00
Adoquín	3.30	4.12	2.08	10.00	12.50	2.60
Asfalto	2.60	3.25	1.30	8.00	10.00	1.63
Concreto	2.60	3.25	1.30	8.60	10.75	1.63
Empedrado con concreto o mortero	3.00	3.75	1.51	9.00	11.25	1.89
Empedrado con Choy	1.30	1.63	0.66	4.00	5.00	1.00
Terracería	0.50	0.59	0.26	2.00	2.50	0.32
Otros	De acuerdo al estudio técnico y precio vigente en el mercado					

Ingreso anual estimado por esta fracción \$0.00

XV. Por informe de uso de suelo, dictamen de uso de suelo y factibilidad de giro, se causará y pagará:

1. Por el estudio y emisión de informe y/o viabilidad de uso de suelo se pagará: 5.00 UMA.

Ingreso anual estimado por este rubro \$3,335.00

2. Por el estudio de factibilidad de giro y/o altura máxima permitida de construcción y expedición del dictamen de uso de suelo, se causará y pagará:

- a) Por el estudio de factibilidad de giro y/o altura máxima permitida de construcción se pagará 3.00 UMA.

Ingreso anual estimado por este inciso \$6,771.00

- b) Por la realización del estudio necesario para la expedición del dictamen de uso de suelo, independientemente del resultado de la misma, se pagará una cuota correspondiente a 4.35 UMA, la cual se tomará como anticipo si resulta favorable.

Ingreso anual estimado por este inciso \$0.00

- c) Por la expedición de dictamen de uso de suelo hasta 100 M2, se pagará la cantidad resultante de la tarifa de la siguiente tabla. Por superficie excedente a 100 M2, se pagará adicionalmente la cantidad que resulte de aplicar la siguiente fórmula, excepto para el uso agropecuario:

$$\text{Cantidad a pagar por superficie excedente} = 1.25 \text{ UMA} \times (\text{No. de M2 excedentes}) / \text{Factor Único}$$

Considerando como factor único para el uso y tipo correspondiente los siguientes:

USO	TIPO	TARIFA UMA (HASTA 100 M2 DE TERRENO)	FACTOR ÚNICO (EXCEDE DE 100 M2 DE TERRENO)
Habitacional	Popular	4.00	120.00
	Medio	6.00	64.00
	Residencial	10.00	40.00
	Campestre	12.00	32.00
Comercial y de Servicios	Todos los contenidos en los Planos de Desarrollo Urbano, incluidos los centros religiosos, seminarios y panteones	15.00	64.00
Industrial	Industriales	20.00	80.00

Ingreso anual estimado por este inciso \$0.00

- d) Por modificación, ampliación y ratificación de dictamen de uso de suelo, se causará y pagará: 5.00 UMA.

Ingreso anual estimado por este inciso \$0.00

- e) Por revisión sobre la modificación y/o ampliación de un dictamen de uso de suelo, se causará y pagará: 3.00 UMA.

Ingreso anual estimado por este inciso \$0.00

- f) Por cambio de etapa de desarrollo de acuerdo con los instrumentos de planeación urbana, se causará y pagará a 0.01 UMA por M2.

Ingreso anual estimado por este inciso \$0.00

- g) Por la autorización de cambios de uso de suelo; por los primeros 100 M2, se pagará la cantidad resultante de la tarifa de la siguiente tabla. Por superficie excedente a 100 M2, se pagará adicionalmente la cantidad que resulte de aplicar la siguiente fórmula, excepto para el uso agropecuario:

$$\text{Cantidad a pagar por superficie excedente} = 0.95 \text{ UMA} \times (\text{No. de M2 excedentes}) / \text{Factor Único}$$

Considerando como factor único para el uso y tipo correspondiente los siguientes:

USO	TARIFA UMA (HASTA 100 M2 DE TERRENO)	FACTOR ÚNICO (EXCEDE DE 100 M2 DE TERRENO)
Habitacional popular	4.00	120.00
Habitacional medio	6.00	64.00
Habitacional residencial	10.00	32.00
Habitacional campestre	12.00	40.00
Comercial y de Servicios	10.00	32.00
Industrial	20.00	64.00

Ingreso anual estimado por este inciso \$0.00

- h) Por la autorización de incrementos de densidad poblacional en uso habitacional; por los primeros 100 M2, se causará y pagará:

TIPO	FRACCIONAMIENTOS O CONDOMINIOS	UMA
Habitacional	Popular	40.00
	Medio	49.00
	Residencial	60.00
	Campestre	60.00

Para el cobro de los excedentes establecidos en la tabla anterior, adicionalmente se pagará la cantidad que resulte de la aplicación de la siguiente fórmula:

$$(1.25 \text{ UMA} \times \text{No. de M2 Excedentes}) / \text{Factor Único}$$

USO	FACTOR ÚNICO
Habitacional popular	24.00
Habitacional medio	32.00
Habitacional residencial	40.00
Habitacional campestre	48.00

Ingreso anual estimado por este inciso \$0.00

- i) Por certificación de cambio de uso de suelo se pagará 0.25 UMA por M2 el cual será calculado por la Secretaría del Ayuntamiento.

Ingreso anual estimado por este inciso \$0.00

Ingreso anual estimado por este rubro \$6,771.00

Ingreso anual estimado por esta fracción \$10,106.00

- XVI.** Por los servicios de vigilancia, inspección y control necesarios para la ejecución de obras, se retendrá el 2% sobre el importe de cada una de las estimaciones de trabajo.

La Dependencia Encargada de las Finanzas Públicas Municipales al hacer el pago de estimaciones de obra, retendrá el importe de los Derechos, señalados en la fracción anterior, los cuales deberán de ser transferidos a una cuenta específica por concepto del 2% de Supervisión.

Ingreso anual estimado por esta fracción \$686,757.00

En los casos mencionados respecto a pagos necesarios para la admisión del trámite correspondiente, serán tomados como anticipo del costo total del mismo siempre que éste resulte favorable; en caso contrario, no existirá devolución alguna, toda vez que serán considerados como costo administrativo.

Ingreso anual estimado por este artículo \$775,015.00

Artículo 25. Por el Servicio de Agua Potable, Alcantarillado y Saneamiento, se causará y pagará:

- I.** Por la prestación del Servicio de Agua Potable que presta la autoridad municipal dentro de la circunscripción territorial, se causará y pagará:

1. Por la prestación del Servicio de Agua Potable Doméstica se pagará: 0.39 UMA tarifa mensual.

Ingreso anual estimado por este rubro \$267,142.00

2. Por la prestación del Servicio de Agua Comercial se pagará: 0.53 a 2.10 UMA tarifa mensual.

Ingreso anual estimado por este rubro \$.00

Ingreso anual estimado por esta fracción \$267,142.00

- II.** Por la prestación del Servicio de Alcantarillado y Saneamiento, se causará y pagará: 6.52 UMA.

Ingreso anual estimado por esta fracción \$0.00

Las tarifas para el cobro, por Derechos como contraprestación del Servicio de Agua Potable, Alcantarillado y Saneamiento para los diferentes usos, serán aplicados de conformidad con lo que establece la Ley de Hacienda de los Municipios del Estado de Querétaro y la Ley que Regula la Prestación de los Servicios de Agua Potable, Alcantarillado y Saneamiento del Estado de Querétaro.

Ingreso anual estimado por este artículo \$267,142.00

Artículo 26. El Derecho por la prestación del Servicio de Alumbrado Público, se causará y pagará con base a lo siguiente:

- I.** El objeto de este Derecho será el Servicio de Alumbrado Público que se preste en las calles, plazas, jardines, vialidades y todos aquellos lugares de uso común, y en general, bienes inmuebles del dominio público municipal, así como el despliegue técnico que realice el Municipio para la prestación del servicio, comprenderá la instalación del alumbrado público, la ampliación de la red, el mantenimiento preventivo y correctivo de la infraestructura de luminarias, la operación del servicio, equipo y herramientas de trabajo, así como los recursos humanos utilizados.
- II.** Son sujetos de este Derecho, los propietarios o poseedores de predios urbanos o rústicos, ubicados dentro de la circunscripción territorial que ocupa el Municipio de Pinal de Amoles, Qro., que reciban la prestación del Servicio de Alumbrado Público.
- III.** La base de este Derecho es el costo anual del Servicio de Alumbrado Público erogado por el Municipio en la prestación del servicio de Alumbrado Público, actualizado, e incluirá la suma de los montos particulares que se erogaron durante el año 2022 por los conceptos a que se refiere la fracción I del presente artículo.

La actualización del citado costo se obtendrá de la siguiente forma: De la suma que resulte del total de las erogaciones efectuadas por el Municipio en 2022, por el gasto directamente involucrado con la prestación de este servicio, se actualizará mediante la aplicación de un factor que se obtendrá para el ejercicio 2023, dividiendo el Índice Nacional de Precios al Consumidor del mes de septiembre de 2022 entre el Índice Nacional de Precios al Consumidor correspondiente al mes de octubre de 2021. La dependencia encargada de las Finanzas Públicas del Municipio publicará en la Gaceta Municipal la información de los rubros que integren el costo anual del servicio de alumbrado público, a más tardar en el mes de enero del ejercicio fiscal en curso.

- IV. La cuota mensual por la prestación del Servicio de Alumbrado Público será la obtenida como resultado de dividir el costo anual actualizado por el Municipio en la presentación de este servicio, entre los sujetos obligados al pago del presente derecho, el resultado será dividido entre 12 (doce) y el importe que resulte de esa operación, se causará y pagará 1 UMA.
- V. La contraprestación a que se refiere la fracción IV del presente artículo se causará mensualmente y deberá ser enterado a más tardar dentro de los quince días naturales de cada mes, en las oficinas de la Dependencia Encargada de las Finanzas Públicas del Municipio.

Los ingresos que se perciban por este concepto se destinarán al pago y mantenimiento de servicio de Alumbrado Público a que se refiere la fracción I del presente Artículo.

Ingreso anual estimado por este artículo \$452,472.00

Artículo 27. Por los servicios prestados por el Registro Civil del Estado y que en su caso sean cobrados por el Municipio, cuando éste organice el Registro Civil, se causarán y pagarán los siguientes Derechos, de acuerdo a las tarifas que se detallan a continuación:

- I. Servicios ordinarios y extraordinarios incluyendo la expedición de acta, se causará y pagará:

CONCEPTO	UMA
Asentamiento de reconocimiento de hijos:	
En oficialía en días y horas hábiles	0.92
En oficialía en días u horas inhábiles	2.50
A domicilio en día y horas hábiles	4.90
A domicilio en día u horas inhábiles	8.07
Asentamiento de actas de nacimiento:	
Mediante registro extemporáneo	0.00
Celebración y acta de matrimonio en oficialía:	
En día y hora hábil matutino	5.65
En día y hora hábil vespertino	7.42
En sábado o domingo	14.53
Celebración y acta de matrimonio a domicilio:	
En día y hora hábil matutino	20.74
En día y hora hábil vespertino	24.53
En sábado o domingo	28.83
Celebración y acta de matrimonio colectivo en campaña, por cada pareja	1.14
Procedimiento y acta de divorcio administrativo	57.99
Asentamiento de actas de divorcio judicial	4.86
Asentamiento de actas de defunción:	
En día hábil	2.24
En día inhábil	2.49
De recién nacido muerto	0.91
Constancia de denuncia de nonato según artículo 325 del Código Civil del Estado de Querétaro	0.42
Inscripción de ejecutoria que declara: Incapacidad legal para administrar bienes, ausencia, presunción de muerte o tutela de incapacitados	4.24
Rectificación de acta	0.83
Constancia de inexistencia de acta	0.83
Inscripción de actas levantadas en el extranjero	0.42
Copias certificadas de documentos expedidos por la Dirección Estatal del Registro Civil, por cada hoja	0.74

De otro Estado convenido. La tarifa será independientemente de los cobros que haga la autoridad que la expide y del envío según convenio o disposición correspondiente	2.45
Uso del sistema informático para expedición de certificación automática por documento	1.83
Uso del sistema informático por autoridad distinta al Registro Civil, por documento	1.00
Legitimación o reconocimiento de personas	1.00
Verificación y validación de documentos	1.08
Inscripción por muerte fetal	1.00
Búsqueda de actas registradas en los libros que conforman el archivo del Registro Civil por cada 10 años.	2.84

Los actos se efectuarán previa presentación del recibo de pago que en cada caso expida la dependencia encargada de las Finanzas Públicas Municipales.

Ingreso anual estimado por esta fracción \$69,341.00

II. Certificaciones, causarán y pagarán:

CONCEPTO	UMA
Por copia certificada de cualquier acta ordinaria	0.83
Por copia certificada de cualquier acta urgente	0.92
Por certificación de firmas por hoja	0.25

Ingreso anual estimado por esta fracción \$343,186.00

Ingreso anual estimado por este artículo \$412,527.00

Artículo 28. Por los servicios prestados por la dependencia encargada de la Seguridad Pública, Policía y Tránsito Municipal, se causarán y pagarán:

- I. Por la contratación y servicio de vigilancia, se causará y pagarán: 4.62 UMA, por cada elemento de la corporación que intervenga.

Ingreso anual estimado por esta fracción \$0.00

II. Otros Servicios, causarán y pagarán:

Ingreso anual estimado por esta fracción \$0.00

- III. Por la constancia de no infracción, se causarán y pagarán: 1.00 UMA.

Ingreso anual estimado por esta fracción \$0.00

Ingreso anual estimado por este artículo \$0.00

Artículo 29. Por los Servicios prestados por la dependencia encargada de los Servicios Públicos Municipales, se causarán y pagarán por los siguientes conceptos:

- I. Por arreglo, conservación y mantenimiento de la vía pública, se causará y pagará:

1. Por poda y aprovechamiento de árboles, se causará y pagará:

- a) De 1 a 5 árboles: 1.84 UMA.

Ingreso anual estimado por este inciso \$0.00

- b) De 5 árboles en adelante: 4.62 UMA.

Ingreso anual estimado por este inciso \$0.00

Ingreso anual estimado por este rubro \$0.00

2. Por otros se pagará: 4.62 UMA.

Ingreso anual estimado por este rubro \$0.00

Ingreso anual estimado por esta fracción \$0.00

- II. Por arreglo de predios baldíos, se causará y pagará: 4.62 UMA.

Ingreso anual estimado por esta fracción \$0.00

- III. Por depositar residuos sólidos en el tiradero municipal o relleno sanitario, se causará y pagará: 4.62 UMA por tonelada y por fracción la parte proporcional.

Ingreso anual estimado por esta fracción \$0.00

- IV. Por recolección domiciliaria de basura no doméstica, a giros comerciales, tales como: hoteles, restaurantes, talleres, abarroteros, etc., que generen de 1 a 500 kilogramos diarios, se pagará 1.30 a 82.50 UMA por volumen o fracción, y se podrá realizar este cobro de manera mensual.

Ingreso anual estimado por esta fracción \$0.00

- V. Por otros Servicios prestados por la dependencia, se causará y pagará de acuerdo a estudio previo y tarifa concertada:

1. Por los Servicios de Vigilancia, se pagará: 0.92 UMA.

Ingreso anual estimado por este rubro \$0.00

2. Por la prestación del Servicio de Agua en pipa, se causará y pagará: 9.97 UMA por viaje.

Ingreso anual estimado por este rubro \$0.00

3. Por otros Servicios, se pagará: 0.92 UMA

Ingreso anual estimado por esta fracción \$0.00

Ingreso anual estimado por este artículo \$0.00

Artículo 30. Por los servicios prestados por los panteones municipales, se causará y pagará por lo siguiente:

- I. Por los servicios de inhumación, se causará y pagará:

1. En panteones municipales se pagará: 4.82 UMA.

Ingreso anual estimado por este rubro \$23,670.00

2. En panteones particulares se pagará: 0.92 UMA.

Ingreso anual estimado por este rubro \$0.00

3. Por el refrendo de fosas en panteones municipales por cada 5 años, se causará y pagará: 6.60 UMA.

Ingreso anual estimado por este rubro \$16,498.00

Ingreso anual estimado por esta fracción \$40,168.00

- II. Por los servicios de exhumación, se causará y pagará:

1. En panteones municipales, se pagará: 8.31 UMA.

Ingreso anual estimado por este rubro \$0.00

2. En panteones particulares se pagará: 0.00 UMA.

Ingreso anual estimado por este rubro \$0.00

Ingreso anual estimado por esta fracción \$0.00

III. Por el permiso de cremación y de traslado de cadáveres humanos o restos áridos y cenizas, se causará y pagará: 4.61 UMA.

Ingreso anual estimado por esta fracción \$0.00

IV. Por el servicio y/o usufructo de criptas en los panteones municipales, por cada una se causará y pagará: 46.12 UMA.

Las criptas estarán sujetas a la temporalidad según contrato aprobado por el Ayuntamiento.

Ingreso anual estimado por esta fracción \$0.00

V. Por los servicios funerarios municipales, se causará y pagará: 4.61 UMA.

Ingreso anual estimado por esta fracción \$0.00

VI. Por el pago de perpetuidad de una fosa, se causará y pagará: 8.23 UMA.

Ingreso anual estimado por esta fracción \$0.00

VII. Por el permiso de construcción de criptas, barandales y/o lápidas en los panteones municipales, causará y pagará: 4.57 UMA.

Ingreso anual estimado por esta fracción \$11,673.00

Ingreso anual estimado por este artículo \$51,841.00

Artículo 31. Por servicios prestados por el Rastro Municipal se causará y pagará conforme a lo siguiente:

I. Por sacrificio y procesamiento, por cabeza, se causará y pagará:

CONCEPTO	UMA
Vacuno	2.76
Porcino	1.84
Caprino	0.92
Degüello y procesamiento	4.08

Ingreso anual estimado por esta fracción \$0.00

II. Por sacrificio y procesamiento de aves, que incluyen pelado y escaldado, se causará y pagará:

CONCEPTO	UMA
Pollos y gallinas de mercado	0.14
Pollos y gallinas de supermercado	0.14
Pavos de mercado	0.09
Pavos de supermercado	0.09
Otras aves	0.14

Ingreso anual estimado por esta fracción \$0.00

III. El sacrificio de ganado en horas extraordinarias, independientemente de los honorarios del veterinario autorizado por la Secretaría de Salud, por cabeza, se causará y pagará:

CONCEPTO	UMA
Vacunos	2.76
Porcinos	1.84
Caprinos	0.92
Aves	0.14

Ingreso anual estimado por esta fracción \$0.00

IV. Por la introducción de ganado al rastro, en horas extraordinarias, por cabeza, se causará y pagará:

CONCEPTO	UMA
Vacuno	0.92
Caprino	0.92
Otros sin incluir aves	0.07

Ingreso anual estimado por esta fracción \$0.00

V. Por el uso de los servicios y utensilios con los que cuenta el rastro municipal, se causará y pagará:

CONCEPTO	UMA
Agua para lavado de vísceras y cabeza	0.92
Por cazo	0.92

Ingreso anual estimado por esta fracción \$0.00

VI. Por guarda de ganado no reclamado, por día o fracción, se causará y pagará:

CONCEPTO	UMA
Vacuno y terneras	4.61
Porcino	4.61
Caprino	4.61
Aves	0.18
Otros animales	0.92

Ingreso anual estimado por esta fracción \$0.00

VII. El uso de corraletas por actividades de compraventa originará los siguientes productos, sin incluir ninguna atención, se causará y pagará:

CONCEPTO	UMA
Vacuno	4.61
Porcino	4.61
Caprino	4.61
Aves	0.18
Otros animales	0.92

Ingreso anual estimado por esta fracción \$0.00

Ingreso anual estimado por este artículo \$0.00

Artículo 32. Por los servicios prestados en mercados municipales, se causará y pagará:

- I. Por la asignación de locales en los mercados municipales, según tipo de local: cerrado interior, abierto interior, cerrado exterior, abierto exterior, se causará y pagará: 0.00 UMA.

Ingreso anual estimado por esta fracción \$14,670.00

- II. Por las cesiones de Derechos realizadas en los mercados municipales, se causará y pagará:

TIPO DE LOCAL	UMA
Tianguis dominical	0.00
Locales	0.00
Formas o extensiones	0.00

Ingreso anual estimado por esta fracción \$0.00

- III. Por los cambios de giros en los locales de mercados municipales, se causará y pagará: 0.00 UMA.

Ingreso anual estimado por esta fracción \$0.00

- IV. Por el servicio de sanitarios en los mercados municipales, se causará y pagará, por persona: 0.05 UMA.

Ingreso anual estimado por esta fracción \$0.00

- V. Por el uso de piso y locales en plazas públicas y mercados municipales por cada mes el locatario causará y pagará: 4.14 UMA.

Ingreso anual estimado por esta fracción \$0.00

Ingreso anual estimado por este artículo \$14,670.00

Artículo 33. Por los servicios prestados por la Secretaría del Ayuntamiento, se causará y pagará:

- I. Por legalización de firmas de funcionarios, por cada hoja, se causará y pagará: 0.92 UMA.

Ingreso anual estimado por esta fracción \$0.00

- II. Por reposición de documento oficial, por cada hoja, se causará y pagará: 0.92 UMA.

Ingreso anual estimado por esta fracción \$0.00

- III. Por expedición de credenciales de identificación, se causará y pagará: 0.92 UMA.

Ingreso anual estimado por esta fracción \$0.00

- IV. Por expedición de constancias de residencia o de no residencia, domicilio, posesión, ingresos, identificación y/o testimonial, se causará y pagará: 0.92 UMA.

Ingreso anual estimado por esta fracción \$46,124.00

- V. Por la autorización de factibilidad de espectáculos públicos, se causará y pagará: De 0.82 a 264.00 UMA, por evento por hora.

Ingreso anual estimado por esta fracción \$0.00

- VI. Por la publicación en la Gaceta Municipal, se causará y pagará:

CONCEPTO	UMA
Por palabra	0.01
Por suscripción anual	1.84
Por ejemplar individual	4.61

Para efectos del pago por concepto de publicación en la Gaceta Municipal, el plazo será de 10 días hábiles contados a partir de la notificación del acuerdo correspondiente.

Ingreso anual estimado por esta fracción \$0.00

Ingreso anual estimado por este artículo \$46,124.00

Artículo 34. Por el servicio de Registro de Fierros Quemadores y su renovación, se causará y pagará: 0.92 UMA.

Ingreso anual estimado por este artículo \$2,912.00

Artículo 35. Por los servicios prestados por autoridades municipales, se causará y pagará:

- I. Por los servicios otorgados por instituciones municipales a la comunidad a través de sus diversos talleres de capacitación, se causará y pagará:

CONCEPTO	UMA
Por curso semestral de cualquier materia	0.07
Por curso de verano	0.07

Ingreso anual estimado por esta fracción \$0.00

- II. Por los servicios de mantenimiento y reparación de mobiliario urbano derivado de actos de particulares con responsabilidad para estos, se causará y pagará de acuerdo a las condiciones que establezca el área correspondiente de la administración municipal.

Ingreso anual estimado por esta fracción \$0.00

- III. Por el registro, alta y refrendo, en los diferentes padrones del municipio, se causará y pagará:

REGISTRO Y REFRENDO AL PADRÓN DE PROVEEDORES Y CONTRATISTAS PERSONAS FÍSICAS			
CONCEPTO	UMA		
	CON DOMICILIO FISCAL EN ESTE MUNICIPIO	CON DOMICILIO FISCAL EN OTROS MUNICIPIOS DE ESTE MISMO ESTADO	CON DOMICILIO FISCAL EN OTROS ESTADOS
1. Registro al Padrón de Proveedores. Con vigencia desde el día en el que se realiza el pago de derechos y hasta el 31 de diciembre del año actual.	23.05	25.35	27.88
2. Refrendo de Registro al Padrón de Proveedores. Con vigencia anual del 1° de enero al 31 de diciembre del año inmediato siguiente a aquel en el que se realiza el pago de derechos. El pago de derechos por concepto de refrendo deberá realizarse a más tardar el último día hábil del mes de diciembre del año actual.	18.44	20.28	22.31
3. Para los registros al Padrón de Proveedores que se efectúen en el último trimestre del año y que la adquisición, arrendamiento o prestación de servicios corresponda al mismo periodo, el pago de derechos por concepto de registro cubrirá desde la fecha de pago y hasta el 31 de diciembre del año inmediato siguiente.	25.35	27.81	30.59
4. Registro al Padrón de Contratistas. Con vigencia desde el día en el que se realiza el pago de derechos y hasta el 31 de enero del año inmediato siguiente.	30.59	33.64	37.01
5. Refrendo de registro al Padrón de Contratistas. Con vigencia anual del 1° de febrero del año actual al 31 de enero del año inmediato siguiente. El pago de derechos por concepto de refrendo deberá realizarse a más tardar el último día hábil del mes de enero del año en el que inicia su vigencia.	27.81	30.59	33.64

REGISTRO Y REFRENDO AL PADRÓN DE PROVEEDORES Y CONTRATISTAS PERSONAS MORALES			
CONCEPTO	UMA		
	CON DOMICILIO FISCAL EN ESTE MUNICIPIO	CON DOMICILIO FISCAL EN OTROS MUNICIPIOS DE ESTE MISMO ESTADO	CON DOMICILIO FISCAL EN OTROS ESTADOS
6. Registro al Padrón de Proveedores. Con vigencia desde el día en el que se realiza el pago de Derechos y hasta el 31 de diciembre del año actual	25.35	27.81	30.59
7. Refrendo de Registro al Padrón de Proveedores. Con vigencia anual del 1° de enero al 31 de diciembre del año inmediato siguiente a aquel en el que se realiza el pago de Derechos. El pago de Derechos por concepto de refrendo deberá realizarse a más tardar el último día hábil del mes de diciembre del año actual.	20.28	22.31	24.54
8. Para los registros al Padrón de Proveedores que se efectúen en el último trimestre del año en el que haya cambio de administración municipal el pago de derechos por concepto de registro cubrirá desde la fecha de pago y hasta el 31 de diciembre del año inmediato siguiente.	27.81	30.59	33.64
9. Registro al Padrón de Contratistas. Con vigencia desde el día en el que se realiza el pago de derechos y hasta el 31 de enero del año inmediato siguiente.	33.64	37.01	40.70
10. Refrendo de registro al Padrón de Contratistas. Con vigencia anual del 1° de febrero del año actual al 31 de enero del año inmediato siguiente. El pago de Derechos por concepto de refrendo deberá realizarse a más tardar el último día hábil del mes de enero del año en el que inicia su vigencia.	30.59	33.64	37.01
<p>Para poder realizar el pago de registro o refrendo a cada uno de los padrones de contratistas o proveedores, personas físicas, personas morales y en su caso sus representantes legales, deberán de estar al corriente en el pago de todas sus contribuciones municipales hasta el ejercicio fiscal actual, bimestre o mes según corresponda.</p> <p>Para el presente ejercicio fiscal todos los proveedores y contratistas que tengan domicilio fiscal en este Municipio deberán de contar con su licencia municipal de funcionamiento por las actividades económicas que desempeñen aun y cuando no tengan un establecimiento permanente o abierto al público en general. Así mismo los proveedores y contratistas que tengan su domicilio fiscal en otros municipios u otros estados pero que tengan un establecimiento comercial, industrial, prestación de servicios o centro de operaciones deberán de contar con su licencia municipal vigente para poder realizar su trámite de registro o refrendo al padrón de contratista o proveedores.</p> <p>Para los contratistas y proveedores que realcen modificaciones de registro o refrendo y por la adición o disminución de actividades y que se realicen de manera posterior a la conclusión de su proceso de refrendo o registro causarán y pagarán el 25% del importe causado en el último registro o refrendo según corresponda por cada modificación, adición o disminución que se realice.</p> <p>La obligatoriedad y sin excepción alguna a registrarse en el Padrón de Proveedores y Contratistas nacerá en el momento en que las personas físicas y morales que presten servicios, enajenen o arrienden bienes muebles e inmuebles a este municipio más de una vez durante los últimos doce meses más recientes supere las 400.00 UMA de facturación acumulada. Para los proveedores y contratistas que no se les consuma de manera frecuente durante los últimos doce meses más recientes, la obligación a empadronarse nacerá en el momento de realizarles una segunda compra, arrendamiento o solicitud de prestación de servicios siempre que la suma de ambas compras supere las 400 UMA. Lo anterior no limita el registro que de manera voluntaria pudieran optar por realizar los proveedores y contratistas antes de emitir facturación a este ente público o antes de llegar a dicho monto de facturación.</p> <p>Para el caso de los refrendos extemporáneos de proveedores y contratistas se tomará como punto de referencia para la obligatoriedad del refrendo cuando el importe anual facturado a este municipio en el ejercicio fiscal inmediato anterior haya superado las 400.00 UMA, se estará obligado a realizar dicho refrendo desde el primer día hábil del ejercicio fiscal actual.</p>			

OTROS PADRONES	
CONCEPTO	UMA
Padrón de usuarios del Rastro Municipal	4.60
Padrón de usuarios del Relleno Sanitario	4.60
Padrón de boxeadores y luchadores	4.60
Registro a otros padrones similares	4.60
Padrón de Operadoras Turísticas de Otros Municipios de este Estado	28.83
Padrón de Operadoras Turísticas de Otros Estados	36.04

Ingreso anual estimado por esta fracción \$222,069.00

- IV. Por los dictámenes emitidos por Protección Civil, Ecología y Medio Ambiente Municipales, se causará y pagará: De 9.22 a 46.12 UMA.

Ingreso anual estimado por esta fracción \$32,937.00

- V. Por los servicios que presta la Unidad de Transparencia Municipal, conforme lo establece la Ley de Transparencia y Acceso a la Información Pública del Estado de Querétaro, se causará y pagará:

CONCEPTO	UMA
Fotocopia simple tamaño carta o digitalización, por cada hoja	0.01
Fotocopia simple tamaño oficio o digitalización, por cada hoja	0.02
Reproducción en disco compacto, por hoja	0.00

Ingreso anual estimado por fracción \$0.00

- VI. Por autorización para anuncios y promociones publicitarias que se fijen gráficamente en las calles o en los exteriores de los edificios o en sus azoteas incluyendo cámaras de video vigilancia, que no sea por sonido, causará y pagará: De 0.92 a 18.45 UMA.

Ingreso anual estimado por fracción \$25,699.00

- VII. Por verificación para el otorgamiento de autorizaciones de concesiones y licencias, se causará y pagará: 23.05 UMA.

Ingreso anual estimado por fracción \$0.00

- VIII. Por la obtención de bases de licitación por cada uno de los concursos para obra pública y adquisiciones municipales, se causará y pagará:

CONCEPTO	UMA
Por invitación restringida o Licitación Pública	De 32.56 a 92.24
Por Adjudicación Directa	De 6.00 a 10.00

Para licitaciones públicas que se realicen con recursos federales, se aplicará el artículo 30 de la Ley de Adquisiciones, Enajenaciones, Arrendamientos y Contratación de Servicios del Estado de Querétaro, se causará y pagará 35.56 UMA.

Ingreso anual estimado por esta fracción \$175,859.00

- IX. Por la expedición de copias certificadas de documentos y otras constancias, se causará y pagará: 0.92 UMA.

Ingreso anual estimado por esta fracción \$0.00

- X. Por los servicios que presta la autoridad municipal en materia de Catastro dentro de su circunscripción territorial, se causará y pagará: 0.00 UMA.

Ingreso anual estimado por fracción \$0.00

- XI. Por la prestación del Servicio de Agua Potable que presta la autoridad municipal dentro de la circunscripción territorial:

1. Agua potable doméstica por familia se pagará: 0.29 UMA tarifa mensual.

Ingreso anual estimado por este rubro \$0.00

2. Por la prestación del Servicio de Agua Comercial se pagará: de 0.53 a 2.11 UMA tarifa mensual.

Ingreso anual estimado por este rubro \$0.00

3. Por la prestación del Servicio de Alcantarillado y Saneamiento se pagará: 3.68 UMA por evento.

Ingreso anual estimado por este rubro \$0.00

Ingreso anual estimado por esta fracción \$0.00

- XII.** Por la autorización de los establecimientos que puedan permanecer abiertos en horas fuera de su horario autorizado, opiniones técnicas, factibilidad para ventas, consumo y almacenaje de bebidas alcohólicas, se causará y pagará:

1. Por el tiempo extra para establecimientos con venta de bebidas alcohólicas por hora por día, causará y pagará: 0.92 a 32.56 UMA.

Ingreso anual estimado por este rubro \$0.00

2. Por el tiempo extra para establecimientos sin venta de bebidas alcohólicas por hora por día, causará y pagará: de 0.92 a 32.56 UMA.

Ingreso anual estimado por este rubro \$0.00

3. Por la opinión técnica de establecimiento que pretendan la venta, consumo o almacenaje de bebidas alcohólicas independientemente del resultado, se causará y pagará: 0.92 a 25 UMA.

Ingreso anual estimado por este rubro \$0.00

Ingreso anual estimado por esta fracción \$0.00

- XIII.** Por la emisión de constancia de no adeudo de contribuciones municipales, se causará y pagará: 0.50 UMA.

Ingreso anual estimado por esta fracción \$0.00

Ingreso anual estimado por este artículo \$456,564.00

Artículo 36. Cuando no se cubran las Contribuciones, que refieren a Derechos, en la fecha establecida en las disposiciones fiscales, el monto de las mismas se actualizará desde el mes en que se debió hacer el pago y hasta que el mismo se efectúe, apegándose para su cálculo a lo dispuesto en el Código Fiscal del Estado de Querétaro.

Las cantidades actualizadas conservan la naturaleza jurídica que tenían antes de la actualización.

La falta de pago de un crédito fiscal en la fecha o plazo fijado, determinará que el crédito sea exigible a través del procedimiento administrativo de ejecución, establecido en el Código Fiscal de la Federación y en el Código Fiscal del Estado de Querétaro, así como los convenios celebrados por este Municipio en lo que resulte aplicable para el ejercicio fiscal al que se aplica esta Ley, constituyéndose como accesorios de la contribución y participando de su naturaleza los recargos, las sanciones, los gastos de ejecución y la indemnización.

Ingreso anual estimado por este artículo \$0.00

Artículo 37. Derechos no comprendidos en la Ley de Ingresos vigente, causados en ejercicios fiscales anteriores, pendientes de liquidación o pago.

Ingreso anual estimado por este artículo \$0.00

Sección Cuarta Productos

Artículo 38. Comprende el importe de los ingresos por contraprestaciones por los servicios que preste el Municipio en sus funciones de derecho privado, así como por el uso y aprovechamiento de bienes; originando recursos que significan un aumento del efectivo del sector público, como resultado de sus operaciones normales, sin que provenga de la enajenación de su patrimonio.

- I. Productos, no incluidos en otros conceptos:

1. Productos derivados del uso y aprovechamiento de bienes no sujetos a Régimen de Dominio Público.
Ingreso anual estimado por este rubro \$0.00
 2. Enajenación de bienes muebles no sujetos a ser inventariados.
Ingreso anual estimado por este rubro \$0.00
 3. Accesorios, cuando no se cubran los Productos, en la fecha establecida en las disposiciones, el monto de las mismas se actualizará desde el mes en que se debió hacer el pago y hasta que el mismo se efectúe, en los términos del Código Fiscal del Estado de Querétaro como si se tratara de una contribución.
Ingreso anual estimado por este rubro \$0.00
 4. Otros Productos que generen ingresos corrientes.
Ingreso anual estimado por este rubro \$0.00
 5. Productos Financieros.
Ingreso anual estimado por este rubro \$27,161.00
- Ingreso anual estimado por esta fracción \$27,161.00**
- II. Productos no comprendidos en la Ley de Ingresos vigente, causadas en ejercicios fiscales anteriores, pendientes de liquidación o pago.

Ingreso anual estimado por esta fracción \$0.00
Ingreso anual estimado por este artículo \$27,161.00

Sección Quinta Aprovechamientos

Artículo 39. Son Aprovechamientos los ingresos que percibe el Estado en funciones de derecho público distintos de las contribuciones, de los ingresos derivados de financiamiento y de los que obtenga los organismos descentralizados y de las empresas de participación municipal.

I. Aprovechamientos.

1. Ingresos derivados de Colaboración Fiscal.

a) Multas federales no fiscales.

Ingreso anual estimado por este inciso \$0.00

b) Multas, por la inobservancia a diversas disposiciones establecidas en las Leyes, Reglamentos, Códigos y Convenios aplicables de carácter Estatal o Municipal, causarán y pagarán de acuerdo a lo siguiente:

b.1) Violaciones a las disposiciones establecidas en la Ley de Hacienda de los Municipios del Estado de Querétaro vigente, el Código Fiscal del Estado de Querétaro; así como aquellas que se encuentran señaladas en ordenamientos y convenios aplicables, causará y pagará en los términos de dichas disposiciones.

Ingreso anual estimado por este subinciso \$0.00

b.2) Declarar en forma dolosa una cantidad menor al valor real del predio, evadiendo el pago correcto del impuesto, causará y pagará un tanto igual de la contribución omitida.

Ingreso anual estimado por este subinciso \$0.00

- b.3) Multa cuando no se cubra el pago del impuesto en los periodos señalados causará y pagará el equivalente a la actualización y recargos que se generen, misma que no podrá exceder de 100% de dichas contribuciones.

Ingreso anual estimado por este subinciso \$0.00

- b.4) Resoluciones que emita la Contraloría Municipal dentro de los procedimientos administrativos de responsabilidad de su competencia, se causará y pagará en los términos que la misma autoridad determine.

Ingreso anual estimado por este subinciso \$0.00

- b.5) Infracciones cometidas al artículo 37 de la Código Ambiental del Estado de Querétaro, se causará y pagarán de 1.30 UMA a 145 UMA.

Ingreso anual estimado por este subinciso \$0.00

- b.6) Infracciones cometidas a los ordenamientos ambientales vigentes, causará y pagará, en los términos que así disponga la autoridad Ambiental Municipal.

Ingreso anual estimado por este subinciso \$0.00

- b.7) Infracciones cometidas a los ordenamientos vigentes en materia de giros comerciales, causarán y pagarán en los términos que disponga la autoridad en dicha materia.

Ingreso anual estimado por este subinciso \$0.00

- b.8) Infracciones cometidas a los ordenamientos vigentes en materia de expedición, regularización y refrendo de la licencia de funcionamiento para establecimientos en los que se almacene, enajene o consuman bebidas alcohólicas, causarán y pagarán en los términos que disponga la autoridad en dicha materia.

Ingreso anual estimado por este subinciso \$0.00

- b.9) Infracciones cometidas a los ordenamientos vigentes en materia de Construcciones y Urbanizaciones, se causarán y pagarán en los términos que disponga la autoridad en dicha materia.

Ingreso anual estimado por este subinciso \$0.00

- b.10) Infracciones al Reglamento de Justicia Cívica para el Municipio, se causarán y pagarán en los términos que para tales efectos determine el Juez Cívico Municipal, sin perjuicio de la responsabilidad que conforme a las leyes comunes corresponda al infractor.

Ingreso anual estimado por este subinciso \$473,465.00

- b.11) Infracciones cometidas a los ordenamientos vigentes en materia de Protección Civil, se causarán y pagarán en los términos del Reglamento de Protección Civil para el Municipio de Pinal de Amoles, Qro.

Ingreso anual estimado por este subinciso \$0.00

- b.12) Cuando se realice pago de las diversas Contribuciones, a través del portal electrónico y que al momento de su cobro o aplicación, resultará que no se cuenta con fondos suficientes, dará lugar al cobro total de la Contribución que se pretendió pagar así como a las sanción del 20% del valor de pago de la contribución cita, determinado por la autoridad fiscal, de forma independiente de los recargos y actualización que pudieran generarse.

Ingreso anual estimado por este subinciso \$0.00

- b.13) Infracciones por el mal manejo de agua potable:

Ingreso anual estimado por este subinciso \$0.00

- b.14) Otras infracciones a la reglamentación municipal, se causará y pagará en los términos que disponga la autoridad en dicha materia.

Ingreso anual estimado por este subinciso \$230,635.00

Ingreso anual estimado por este inciso \$704,100.00

- c) Accesorios, cuando no se cubran los Productos, en la fecha establecida en las disposiciones, el monto de las mismas se actualizará desde el mes en que se debió hacer el pago y hasta que el mismo se efectúe, en los términos del Código Fiscal del Estado de Querétaro como si se tratara de una contribución.

Ingreso anual estimado por este inciso \$0.00

- d) Otros Aprovechamientos, se recaudarán de acuerdo a lo siguiente:

- d.1) Herencias, legados, donaciones y donativos.

Ingreso anual estimado por este subinciso \$0.00

- d.2) Producto de bienes u objetos que legalmente se pueden enajenar.

Ingreso anual estimado por este subinciso \$0.00

- d.3) El importe por la venta de basura y desperdicios, así como de los productos aprovechables recogidos por el servicio de limpia o por el servicio del rastro, directamente por el Municipio, de acuerdo al valor de mercado, importes que serán determinados por el área competente en la materia o que preste los bienes o servicios.

Ingreso anual estimado por este subinciso \$0.00

- d.4) El arrendamiento de aguas negras y de aguas superficiales, se realizará de acuerdo a estudio técnico.

Ingreso anual estimado por este subinciso \$0.00

- d.5) Conexiones y contratos.

Ingreso anual estimado por este subinciso \$0.00

- d.6) Las cooperaciones pactadas por contratos de concesiones a particulares pagarán conforme estudio, términos y condiciones que establezca el Ayuntamiento en los convenios respectivos.

Ingreso anual estimado por este subinciso \$336,758.00

- d.7) La prestación del servicio de gestión de los trámites de pasaporte, asesoría migratoria, difusión de becas, asesoría para la conformación de sociedades y corrección a estatutos de sociedades y los demás que se establezcan, independientemente del importe de los derechos que determine la Secretaría de Relaciones Exteriores para cada uno de ellos.

Ingreso anual estimado por este subinciso \$0.00

Ingreso anual estimado por este inciso \$336,758.00

Ingreso anual estimado por este rubro \$1,040,858.00

2. Indemnizaciones.

Ingreso anual estimado por este rubro \$0.00

3. Reintegros.

Ingreso anual estimado por este rubro \$0.00

4. Aprovechamientos provenientes de obras públicas.

Ingreso anual estimado por este rubro \$0.00

Ingreso anual estimado por esta fracción \$1,040,858.00

II. Aprovechamientos Patrimoniales:

Ingreso anual estimado por esta fracción \$0.00

III. Accesorios de Aprovechamientos; y

Ingreso anual estimado por esta fracción \$13,108.00

IV. Aprovechamientos no comprendidos en la Ley de Ingresos Vigente, causadas en ejercicios fiscales anteriores, pendientes de liquidación o pago.

Ingreso anual estimado por esta fracción \$0.00

Ingreso anual estimado por este artículo \$1,053,966.00

Sección Sexta

Ingresos por la Venta de Bienes y Prestación de Servicios

Artículo 40. Por los Ingresos por la Venta de Bienes y Prestación de Servicios de Organismos Descentralizados, se causarán y pagarán:

I. Sistema Municipal para el Desarrollo Integral de la Familia se cobrará:

1. Cocina económica: 0.20 UMA.

Ingreso anual estimado por este rubro \$0.00

2. Medicamento: 0.20 UMA.

Ingreso anual estimado por este rubro \$0.00

Ingreso anual estimado por esta fracción \$0.00

II. Instituto Municipal de la Juventud;

Ingreso anual estimado por esta fracción \$0.00

III. Instituto de la Mujer;

Ingreso anual estimado por esta fracción \$0.00

IV. Instituto de la Cultura;

Ingreso anual estimado por esta fracción \$0.00

V. Otros

Ingreso anual estimado por esta fracción \$0.00

Ingreso anual estimado por este artículo \$0.00

Artículo 41. Por los ingresos de operación de entidades paramunicipales empresariales, se causará y pagará: 0.00 UMA.

Ingreso anual estimado por este artículo \$0.00

Artículo 42. Por los ingresos por la Venta de Bienes y Servicios Producidos en Establecimientos del Gobierno Central, se causará y pagará: 0.00 UMA.

Ingreso anual estimado por este artículo \$0.00

Sección Séptima
Participaciones y Aportaciones

Artículo 43. Las Participaciones se distribuirán conforme a lo establecido en la Ley de Coordinación Fiscal y la legislación aplicable.

CONCEPTO	IMPORTE
Fondo General de Participaciones	\$103,490,262.00
Fondo de Fomento Municipal	\$25,250,813.00
Por el Impuesto Especial sobre Producción y Servicios	\$2,509,595.00
Fondo de Fiscalización y Recaudación	\$6,874,456.00
Incentivos a la Venta Final de Gasolinas y Diésel	\$585,691.00
Por el Impuesto Federal sobre Tenencia o Uso de Vehículos	\$0.00
Fondo de Compensación del Impuesto Sobre Automóviles Nuevos	\$308,799.00
Incentivos por el Impuesto Sobre Automóviles Nuevos	\$2,128,099.00
Impuesto por la Venta de Bienes cuya Enajenación se encuentra Gravada por la Ley del Impuesto Especial sobre Producción y Servicios	\$412,900.00
Fondo I.S.R.	\$2,150,941.00
I.S.R. Incentivos por la enajenación de bienes inmuebles Art. 126	\$508,880.00
Reserva de Contingencia	\$0.00
Otras participaciones	\$0.00

Ingreso anual estimado por este artículo \$144,220,436.00

Artículo 44. Las Aportaciones que recibirá el Municipio serán las que establezca la Ley de Coordinación Fiscal.

CONCEPTO	IMPORTE
Fondo de Aportación para la Infraestructura Social Municipal	\$56,393,714.00
Fondo de Aportación para el Fortalecimiento de los Municipios y de las Demarcaciones Territoriales del Distrito Federal	\$24,940,145.00

Ingreso anual estimado por este artículo \$81,333,859.00

Artículo 45. Los ingresos federales por convenios los constituyen los ingresos que se reciban por actividades de administración fiscal que realicen o ejerzan las autoridades fiscales de las entidades o de los municipios cuando así se pacte expresamente con el Gobierno Federal, por conducto de la Secretaría de Hacienda y Crédito Público y/o los gobiernos de las entidades que se hubieran adherido al Sistema Nacional de Coordinación Fiscal.

I. Ingresos federales por convenios.

Ingreso anual estimado por esta fracción \$0.00

II. Incentivos derivados de la colaboración fiscal.

Ingreso anual estimado por esta fracción \$0.00

III. Fondos distintos de Aportaciones.

Ingreso anual estimado por esta fracción \$0.00

Ingreso anual estimado por este artículo \$0.00

Sección Octava
Transferencias y Asignaciones, Subsidios y Subvenciones

Artículo 46. Las Transferencias, Asignaciones, Subsidios y Subvenciones que recibirá el Municipio serán las asignaciones destinadas en forma directa o indirecta a los sectores público, privado y externo, organismos y empresas paraestatales apoyos como parte de su política económica social, de acuerdo a las estrategias y prioridades de desarrollo para el sostenimiento y desempeño de sus actividades:

I. Transferencias y Asignaciones.

Ingreso anual estimado por esta fracción \$0.00

II. Subsidios y Subvenciones.

Ingreso anual estimado por esta fracción \$0.00

Ingreso anual estimado por este artículo \$0.00

**Sección Novena
Ingresos derivados de Financiamiento**

Artículo 47. Son Ingresos derivados de financiamiento, los empréstitos internos o externos que se contraten en términos de la legislación en materia de deuda pública.

I. Endeudamiento Interno.

Ingreso anual estimado por esta fracción \$0.00

II. Endeudamiento Externo.

Ingreso anual estimado por esta fracción \$0.00

III. Financiamiento Interno.

Ingreso anual estimado por esta fracción \$0.00

Ingreso anual estimado por este artículo \$0.00

**Sección Décima
Disposiciones Administrativas y Estímulos Fiscales**

Artículo 48. Para el ejercicio fiscal 2023 se establecen las siguientes disposiciones administrativas y estímulos fiscales:

I. De las disposiciones administrativas aplicables en el Municipio de Pinal de Amoles, Qro., para el ejercicio fiscal 2023, se establecen las siguientes:

1. La fecha de vencimiento de los pagos mensuales de contribuciones será a más tardar el día 17 del mes correspondiente, en caso de que el día 17 sea inhábil, el vencimiento será el día hábil siguiente, a excepción de los que las leyes o disposiciones respectivas indiquen expresamente vencimiento diferente.
2. Se entenderá por horas y días hábiles o inhábiles, los que señale el Código Fiscal del Estado de Querétaro y la Ley de Procedimientos Administrativos del Estado de Querétaro.

Se faculta al Encargado de las Finanzas Municipales para habilitar los días y horas inhábiles, para la práctica de diligencias y cobro de contribuciones.

3. En los trámites que se realicen en todas las dependencias municipales y de las cuales los contribuyentes o usuarios de los servicios municipales estén obligados a pagar por los conceptos a que se refiere esta Ley, se expedirá el recibo oficial respectivo por parte de la dependencia encargada de las Finanzas Públicas Municipales.
4. Cuando no se cubran las Contribuciones, Aprovechamientos y las devoluciones a cargo del fisco municipal y no se paguen en la fecha establecida en las disposiciones fiscales, el importe de las mismas se actualizará desde el mes en que se debió hacer el pago y hasta que el mismo se efectúe, apegándose para su cálculo a lo dispuesto en el Código Fiscal del Estado de Querétaro. Para efectos de actualización y determinación de accesorios, el factor resultante de dividir el Índice Nacional de Precios al Consumidor del mes anterior al más reciente del período, entre el citado índice correspondiente al mes anterior al más antiguo de dicho período, nunca podrá ser inferior a 1. En tal supuesto, se continuará aplicando el último índice inmediato anterior.

5. Para efectos de la actualización prevista en el artículo 67 de la Ley de Hacienda de los Municipios del Estado de Querétaro, se entenderá como período el comprendido de la fecha de operación a la realización del pago del Impuesto Sobre Traslado de Dominio.
 6. En el ejercicio fiscal 2023 para la aplicación de tarifas de la Ley de Ingresos que estén contenidos dentro de un rango de cobro, será necesaria la autorización del encargado de las Finanzas Públicas Municipales previa propuesta del encargado de la dependencia involucrada a que corresponda dicha contribución.
 7. Los cobros sujetos a convenio y que no señalen tarifa, referidos en la presente Ley, se cobrarán conforme a los precios del mercado local.
 8. Es requisito para la autorización de los trámites realizados ante las autoridades municipales, no contar con adeudos generados de multas federales no fiscales, mismas que por convenio de colaboración celebrado entre el Municipio de Pinal de Amoles Querétaro y el Estado de Querétaro, o la Federación, se tenga derecho a recaudar, así como estar al corriente del pago por el concepto de Impuesto Predial.
 9. Es requisito para la obtención de los beneficios fiscales contenidos en el presente ordenamiento, y aquellos que resulten aplicables en materia de contribuciones municipales, no haber promovido o promuevan algún medio de defensa legal ante autoridades jurisdiccionales o los Tribunales administrativos, en materia fiscal y administrativa.
- II. De acuerdo a lo establecido en la Sección Primera de los Impuestos de la presente Ley, se establecen los siguientes estímulos fiscales:
1. Para el ejercicio Fiscal 2023 los inmuebles registrados dentro de la circunscripción del Municipio de Pinal de Amoles Querétaro; sujetos a lo dispuesto por el artículo 14 y 15 de la presente Ley podrán sujetarse a lo siguiente:
 - a) En ningún caso el importe anual a pagar por concepto de Impuesto Predial será menor a 1.25 UMA. Y tampoco podrá ser inferior al importe anual pagado por última vez, por cada año de adeudo. Ningún predio podrá ser sujeto a un doble beneficio fiscal que reduzca el importe del Impuesto Predial.
 - b) El pago del Impuesto Predial podrá hacerse por anualidad anticipada hasta el término del primer bimestre de cada año, teniendo las siguientes reducciones: 20% sobre la cantidad total que le corresponda pagar en caso de que el pago se efectuó en el mes de enero; 8% sobre la cantidad total que le corresponda pagar en caso de que el pago se efectuó en el mes de febrero.
 - c) Las personas que acrediten ser propietarios o poseedores de solares regularizados mediante el Programa de Certificación de Derechos Ejidales y Titulación de Solares (PROCEDE) o de predios regularizados por la Comisión para la Regularización de la Tenencia de la Tierra (CORETT) o del Instituto Nacional del Suelo Sustentable (INSUS), cuando se trate del primer registro al padrón catastral pagarán 1.25 UMA por concepto de Impuesto Predial, que incluye el ejercicio fiscal en curso, así como los anteriores que se adeuden, sin multas ni recargos, siempre y cuando sea solicitado por el propietario antes de realizar el pago y este se realice en forma anualizada.
 - d) Las personas que acrediten ser propietarios o poseedores de bienes inmuebles que sean regularizados por programas autorizados por el Ayuntamiento, por CORETT, INSUS, PROCEDE o cualquier otro programa gubernamental pagarán por concepto de Impuesto Sobre Traslado de Dominio, por cada uno, 1.25 UMA.
 - e) Para el caso de bienes inmuebles que estén en proceso de regularización en los términos señalados en el párrafo que antecede causarán y pagarán por Impuesto Sobre Fraccionamientos, Condominios, Fusión, Subdivisión y Relotificación de Predio, por cada uno, 1.25 UMA, previa acreditación de encontrarse adheridos a dichos programas.
 - f) Los propietarios de parcelas donde se ubique un asentamiento humano irregular o solares regularizados por programas autorizados por el Ayuntamiento, pagarán 1.25 UMA por concepto de Impuesto Predial, respecto del ejercicio fiscal en curso, incluidos los años anteriores que se adeuden, sin multas ni recargos, siempre y cuando sea solicitado por el propietario o su representante legal debidamente acreditado, antes de realizar el pago y este se realice en forma anualizada.

- g) Cuando se trate de bienes inmuebles destinados únicamente a casa habitación ubicados en el perímetro de zonas declaradas monumentos históricos, cuyo mantenimiento, conservación o restauración se realice con recursos de los propietarios de dichos inmuebles, a solicitud de estos se otorgará una reducción del 35% en el pago de este Impuesto durante el presente ejercicio fiscal, debiendo sujetarse a los siguientes criterios:
1. Elaborar formato de solicitud con firma autógrafa del titular del predio o en su defecto de su representante legalmente acreditado con poder notarial o carta poder.
 2. Estar al corriente de sus pagos de impuesto predial del ejercicio inmediato anterior.
 3. Presentar ante la dependencia encargada de las Finanzas Públicas Municipales del Municipio, el dictamen técnico actual favorable que expida la Delegación del Instituto Nacional de Antropología e Historia en el Estado de Querétaro.
 4. Anexar copia simple de identificación oficial del titular o de su representante legalmente acreditado y/o copia simple del acta constitutiva en caso de personas morales.
- h) Las personas pensionadas, jubiladas, adultas mayores y/o discapacitadas, que soliciten la reducción en el pago de su Impuesto Predial, que reúnan los requisitos previstos en los artículos 24 y 25 de la Ley de Hacienda de los Municipios del Estado de Querétaro, deberán cumplir con las siguientes sujeciones:
1. Deberán contar con una única propiedad y acreditar para el presente ejercicio fiscal, no tener medios suficientes para cubrir sus necesidades básicas de alimentación y salud, entre otras circunstancias, podrán quedar sujetas a una revisión y verificación particular por parte de la autoridad fiscal del Municipio de Pinal Querétaro, con el fin de determinar en su caso, la aplicación de los preceptos invocados.
 2. El cónyuge superviviente de las personas pensionadas, jubiladas, adultas mayores y/o discapacitadas, que soliciten la reducción en el pago de su Impuesto Predial, podrán obtenerlo, aún y cuando la propiedad se encuentre sujeta a proceso judicial sucesorio testamentario o intestamentario, debiendo reunir los demás requisitos señalados en los artículos 24 y 25 de la Ley de Hacienda de los Municipios del Estado de Querétaro.
 3. Durante el ejercicio fiscal 2023, las solicitudes de incorporación por primera vez al beneficio fiscal señalado en los artículos 24 y 25 de la Ley de Hacienda de los Municipios del Estado de Querétaro, para aquellos propietarios y/o cónyuges de los mismos, que acrediten ser pensionados, jubilados, adultos mayores o tener discapacidad certificada por una institución de salud pública, con grado 3 a 5 en la escala de valoración de la Cruz Roja, cuyo valor catastral del inmueble determinado por la autoridad municipal competente, sea superior a \$5,000,000.00, independientemente de los ingresos mensuales percibidos, pagarán por concepto de Impuesto Predial el 50% del total de este Impuesto.
 4. Al momento de realizar la inspección física del predio, encontrándose establecida una negociación, ésta no será condicionante para la aplicación; siempre y cuando el solicitante, bajo protesta de decir verdad, manifieste que el ingreso percibido por la misma, es su único sustento o acrediten tener dicha negociación en comodato.
 5. Las personas pensionadas, jubiladas, adultas mayores y/o discapacitadas, que en el año inmediato anterior hayan obtenido el beneficio, podrán refrendarlo en el año 2023, presentándose de manera personal con copia de su identificación oficial vigente que señale el domicilio del predio sujeto a la aplicación de dicho beneficio, comprobante de domicilio, ante la Dependencia encargada de las Finanzas Públicas Municipales, manifestando por escrito y bajo protesta de decir verdad que habitan el inmueble y que el mismo es su única propiedad.
 6. Las personas que hayan encuadrado por primera vez en el beneficio previsto en los artículos 24 y 25 de la Ley de Hacienda de los Municipios del Estado de Querétaro, les será otorgado el beneficio por concepto de Impuesto Predial, siempre y cuando continúen cumpliendo con los requisitos que señala la Ley antes mencionada; siendo el monto mínimo a pagar de 1.00 UMA en las diferencias que pudiesen haberse generado en ejercicios fiscales anteriores al 2023.
- i) Tratándose de inmuebles cuyo uso o destino sea sin fines de lucro, de producción agrícola, reserva urbana, fraccionamientos en proceso de ejecución, el Impuesto Predial que resulte a cargo de los contribuyentes podrá ser sujeto a reducciones que por acuerdo administrativo determine el encargado de las Finanzas Públicas Municipales, las cuales para su aplicación deberá de contar con dictamen técnico emitido por la autoridad competente y que corresponda al ejercicio fiscal que sea solicitado, debiendo de estar al corriente del pago del Impuesto Predial del ejercicio fiscal anterior.

- j) Para el ejercicio fiscal 2023, el importe bimestral por concepto de Impuesto Predial, respecto de predios clasificados como: urbano baldío, urbano con construcción y predios rurales, no podrá ser inferior al monto pagado respecto del último bimestre del ejercicio fiscal inmediato anterior.
- k) Estímulos Viviendas de Interés Social y Popular, para las operaciones del Impuesto Sobre Traslado de Dominio contempladas en el presente Ordenamiento, se concederá una deducción en la base del Impuesto para las viviendas de interés social y popular de 7 UMAS elevado al año, únicamente cuando se trate de la primera adquisición de las mismas, previa petición por escrito que se genere ante la Dependencia encargada de las Finanzas Públicas

Para acreditar dicho supuesto, la autoridad fiscal podrá ejercer sus facultades de comprobación a efecto de validar que no haya sido sujeto a deducciones por actos traslativos previos por el mismo inmueble; debiendo, el sujeto obligado, cubrir el importe del Impuesto y los accesorios que se generen.

Para los efectos de esta Ley, se considera vivienda de interés social, aquella cuyo valor total no exceda de 15 UMA elevado al año y por vivienda de interés popular, aquella cuyo valor total no exceda 30 UMA elevado al año.

III. De acuerdo a lo establecido en la Sección Tercera de los Derechos de la presente Ley, se establecen los siguientes estímulos fiscales:

1. Para el ejercicio fiscal de 2023 aseadores de calzado no causarán Derechos por recolección de basura a que hace referencia el Artículo 29, fracción IV de la presente Ley.
2. La dependencia encargada de la prestación de los Servicios Públicos Municipales considerará una tarifa especial a las personas físicas, que acrediten su imposibilidad de pago por ser discapacitadas; pagarán 1.25 UMA por los conceptos señalados en el Artículo 29 de la presente Ley.
3. Los eventos que se lleven a cabo con motivo de fiestas patronales en comunidades para beneficio de las mismas, el costo por los Derechos que se refiere el artículo 22, de la presente Ley, podrá tener una reducción hasta del 50% sobre las tarifas establecidas previa autorización de la dependencia encargada de las Finanzas Públicas Municipales.
4. A los giros de negocio que no se encuentren incluidos en el catálogo del Sistema de Apertura Rápida de Empresas (SARE) derivado de la Comisión Federal de Mejora Regulatoria (COFEMER); se les aplicará el costo que contempla la presente Ley en el artículo 23. Todos los giros de negocio comprendidos dentro del catálogo del Sistema de Apertura Rápida de Empresas (SARE) y los contenidos en la presente Ley, deberán presentar recibos de pago de agua potable y/o constancia expedida por el Delegado Municipal que acredite el origen de uso de agua, de lo contrario no se expedirá la Licencia Municipal de Funcionamiento y los contribuyentes omisos serán acreedores a multas y recargos correspondientes.
5. El costo homologado de 4.6052 UMA solo aplicará para la apertura de negocios, contemplado dentro del catálogo del Sistema de Apertura Rápida de Empresas (SARE); para el caso de refrendo se aplicarán los costos que contempla la presente Ley.
6. Por los servicios prestados relacionados con la obtención o revalidación de la Licencia Municipal de Funcionamiento, para los establecimientos mercantiles o industriales o de cualquier índole que operen, así como los que practiquen cualquier actividad para cuyo ejercicio la Ley exija la licencia correspondiente, tendrán las siguientes reducciones: 10% sobre la cantidad total que le corresponda pagar en caso de que el pago se efectuó en el mes de enero; 5% sobre la cantidad total que le corresponda pagar en caso de que el pago se efectuó en el mes de febrero.
7. La dependencia encargada de las Finanzas Públicas Municipales considerará una tarifa de 1.25 UMA a las personas físicas, que acrediten su imposibilidad de pago por ser adultos mayores o personas con capacidades diferentes y podrán obtener la Licencia de Funcionamiento a que se refiere el artículo 23 de la presente Ley.
8. La Secretaría del Ayuntamiento, previa autorización del Presidente Municipal, o el Encargado de las Finanzas Públicas, se considerará una tarifa especial a las personas físicas, que acrediten su imposibilidad de pago por ser discapacitadas y adultos mayores; así como aquellos que a solicitud expresa y por escrito bajo protesta de decir verdad, manifiesten ser de escasos recursos o estudiantes pagarán de 1.25 UMA o hasta la reducción del 50% sobre las tarifas establecidas en el artículo 33 de esta Ley.

9. Previa autorización del Presidente Municipal o el Encargado de las Finanzas Públicas Municipales, considerará una tarifa especial a las personas físicas, que acrediten su imposibilidad de pago por ser discapacitadas; así como aquellos que a solicitud expresa y por escrito bajo protesta de decir verdad, manifiesten ser de escasos recursos, podrán tener una reducción hasta del 50%, por los conceptos establecidos en el artículo 24 de esta Ley.
10. La Secretaría del Ayuntamiento, previa autorización del Presidente Municipal, o el Encargado de las Finanzas Públicas, se considerará una tarifa especial a las personas físicas, que acrediten su imposibilidad de pago por ser discapacitadas, adultos mayores, así como aquellos que a solicitud expresa y por escrito bajo protesta de decir verdad, manifiesten ser de escasos recursos o estudiantes pagarán de 1.25 UMA o hasta la reducción del 50% sobre las tarifas establecidas en el artículo 27 y 30 de esta Ley.
11. Para el ejercicio fiscal 2023, aquellos establecimientos que comercialicen bebidas alcohólicas, en cualquiera de las modalidades contempladas en la Legislación Estatal dentro de la jurisdicción del Municipio de Pinal de Amoles Querétaro, que requieran la extensión de sus horarios de manera extraordinaria no será mayor a 2 horas por día, derivado de lo anterior, deberán obtener la autorización correspondiente de la autoridad competente en la materia, para las ampliaciones de horario que así requieran, por evento, día, semana, mes o año, previo pago contenido en el Artículo 35, fracción XII, de la presente Ley.
12. La dependencia encargada de las Finanzas Públicas podrá auxiliarse de terceros para el ejercicio de las facultades del cobro persuasivo y coactivo.
13. Para el caso de asentamientos humanos que estén en proceso de regularización mediante programas autorizados por el Ayuntamiento, previa acreditación de encontrarse adheridos a dichos programas, y autorización de la autoridad municipal correspondiente pagarán 1.25 UMA por los siguientes conceptos:
 - a. Derechos de fusión, división y subdivisión.
 - b. Nomenclatura de calle de fraccionamiento.
 - c. Servicios relacionados por la publicación en la gaceta municipal.

TRANSITORIOS

Artículo Primero. La presente Ley entrará en vigor el 1 de enero del 2023.

Artículo Segundo. Cualquier disposición expedida con anterioridad y que se oponga a la presente Ley, queda derogada.

Artículo Tercero. Las tarifas en cuanto a montos y plazos estarán sujetas a lo dispuesto por la presente Ley.

Artículo Cuarto. Cuando de las normas legales se denominen ingresos de libre disposición, se entenderán los ingresos locales y las Participaciones Federales, así como los recursos que, en su caso, se reciban del fondo de estabilización de los ingresos de las entidades federativas en términos del artículo 19 de la Ley Federal de Presupuesto y Responsabilidad Hacendaria y cualquier otro recurso que no esté destinado a un fin específico.

Artículo Quinto. Para efecto de lo señalado en los artículos 43 y 44 de la presente Ley, se tendrá en definitiva lo establecido por el Poder Ejecutivo del Estado de Querétaro, en relación con los montos que se establezcan conforme a la Ley de Coordinación Fiscal, la Ley de Coordinación Fiscal Estatal Intermunicipal del Estado de Querétaro y la Ley que Fija las Bases, Montos y Plazos conforme a las cuales se distribuirán las Participaciones Federales correspondientes a los Municipios del Estado de Querétaro, para el ejercicio fiscal 2023.

Artículo Sexto. Para lo señalado en materia de ingresos derivados de financiamiento en la presente Ley, se deberá observar lo establecido en la Ley de Disciplina Financiera de las Entidades Federativas y los Municipios.

Artículo Séptimo. Para la determinación y pago de las contribuciones y sus accesorios, las cantidades correspondientes se ajustarán al múltiplo de cincuenta centavos más próximo, inferior o superior, según corresponda.

Artículo Octavo. Una vez agotado todo procedimiento administrativo de recuperación, se faculta a las autoridades fiscales municipales para que lleven a cabo la cancelación de los créditos fiscales municipales cuyo cobro les corresponde efectuar, en los casos en que exista imposibilidad práctica y material de cobro. Se considera que existe imposibilidad práctica de cobro, entre otras, cuando los deudores no tengan bienes embargables, el deudor hubiere fallecido o desaparecido sin dejar bienes a su nombre o cuando por sentencia firme hubiere sido declarado en quiebra. Se considera que existe imposibilidad material para efectuar el cobro, cuando exista cambio de situación jurídica tanto del sujeto pasivo como del objeto generador de la contribución.

Artículo Noveno. La dependencia Encargada de la Finanzas del Municipio de Pinal de Amoles, Qro., podrá establecer resoluciones de carácter general y facilidades administrativas para efectos de las contribuciones previstas en esta Ley, la cuales se publicarán en la Gaceta Municipal.

Artículo Décimo. Para el ejercicio fiscal 2023, el Impuesto Predial que resulte de aplicar los valores de suelo y construcción y la tarifa correspondiente, no sufrirá incremento respecto del impuesto pagado o causado en el ejercicio fiscal 2022.

Aquellos inmuebles que hayan incrementado su valor por sufrir modificaciones físicas, cambio de uso de suelo o cambio de situación jurídica el incremento será el 8%.

Artículo Decimoprimer. Para que se pueda brindar alguno de los siguientes trámites o servicios:

- a) Empadronamiento o refrendo de la licencia municipal de funcionamiento para establecimientos comerciales o prestación de servicios u otros que por ley la requieran,
- b) Registro o refrendo al padrón de proveedores,
- c) Registro o refrendo al padrón de contratistas,
- d) Cualquier trámite relacionado con la Dirección de Obras Públicas y Desarrollo Urbano,
- e) Empadronamiento y pago de impuestos relacionados con las traslaciones de dominio, fraccionamientos, fusiones y subdivisiones de bienes inmuebles,
- f) Expedición de Constancia de Posesión de inmuebles,
- g) Para poder ser beneficiario de cualquier tipo de descuento, subsidio o apoyo económico o en especie por parte del municipio y
- h) Para que puedan aplicarse los beneficios, descuentos, subsidios y apoyos a que tienen derecho los trabajadores del STSMPA según el convenio celebrado entre este municipio y dicho órgano.

Es obligatorio que todos los titulares, los poseionarios o los solicitantes personas físicas, personas morales, o los que de algún modo intervengan y tengan antecedentes registrales sobre los tramites o servicios que se pretenden realizar, así como los representantes legales de todas las anteriores deberán estar al corriente en el pago del Impuesto Predial y todas las demás Contribuciones municipales hasta el ejercicio fiscal actual o hasta el mes o bimestre inmediato anterior a la fecha en la cual se pretende realizar el pago de contribuciones municipales según corresponda.

Se deberá de soportar todos los trámites o servicios solicitados con la Constancia de No Adeudo de Contribuciones Municipales o bien la autorización fundada y motivada para poder realizar el pago de contribuciones avalada por la Dirección de Finanzas Publicas Municipales.

Quedan contemplados todos los registros físicos o electrónicos y bases de datos en posesión de este Municipio que contengan información de los bienes inmuebles, contribuyentes personas físicas y encargados, personas morales y sus representantes legales que pudieran servir de base para comprobar que no se tiene ningún adeudo tributario a este Municipio.

Todo lo anterior es aplicable para todas las personas físicas que intervengan en los actos y personas morales y sus representantes legales y en todos sus bienes aun y cuando el o los adeudos sean de inmuebles distintos para el cual se está realizando el trámite por el o los solicitantes o contribuyentes.

Quedan exceptuados de lo anterior y únicamente para lo relacionado con el Impuesto Predial, todos los asentamientos humanos irregulares que estén en proceso de escrituración y que no estén identificados con una clave catastral individual por cada fracción, lote, poseionario o propietario.

Artículo Decimosegundo. En la aplicación del artículo 35, fracción X, mientras no se suscriba el convenio de coordinación para que el Municipio asuma la función de servicio de Catastro, esta continuará prestándose por el Poder Ejecutivo del Estado de Querétaro, en los términos que señala la normatividad vigente.

Artículo Decimotercero. En el caso de las empresas mineras se cobrará lo correspondiente a 1.7543 UMA por hectárea que se encuentre dentro de territorio del municipio de Pinal de Amoles, Qro., la Licencia Municipal debe contener la siguiente leyenda: "La presente licencia no sustituye o deroga los permisos, autorizaciones o trámites en el ámbito estatal o federal que correspondan".

Artículo Decimocuarto. Para efectos del cobro del Derecho a que se refiere el Artículo 26 de la presente Ley, el Municipio de Pinal de Amoles, Qro., para el ejercicio fiscal 2023, podrá facultar a la compañía o empresa suministradora del servicio de energía eléctrica para el único efecto de recaudar el Derecho mencionado conjuntamente con el consumo de energía eléctrica, sin que ello implique modificar o invalidar los elementos sustanciales de la Contribución.

Artículo Decimoquinto. La dependencia Encargada de la Finanzas del Municipio de Pinal de Amoles, Qro., podrá establecer resoluciones de carácter general y facilidades administrativas para efectos de las contribuciones previstas en esta Ley, la cuales se publicarán en la Gaceta Municipal.

Artículo Decimosexto. El pago de las Contribuciones municipales se podrá hacer con efectivo en moneda de curso legal, con transferencia electrónica, con tarjeta de crédito, con tarjeta de debito, con cheque: nominativo, de caja, al portador o certificado y salvo buen cobro; o en cualquier otra forma que a autorice el encargado de las finanzas públicas municipales.

Artículo Decimoséptimo. A partir del ejercicio fiscal 2023, cuando el cobro de las contribuciones municipales se establezca en UMA, se entenderá como Unidades de Medida y Actualización y su valor diario vigente será el que fije la autoridad competente. El valor mensual de la UMA se calculará multiplicando su valor diario por 30.4 veces y su valor anual se calcula multiplicando su valor mensual por 12.

Artículo Decimoctavo. Envíese al titular del Poder Ejecutivo del Estado, para su publicación en el Periódico Oficial del Gobierno del Estado de Querétaro "La Sombra de Arteaga".

ANEXOS**CRITERIOS GENERALES PARA LA FORMULACIÓN DE LA LEY DE INGRESOS PARA EL MUNICIPIO DE PINAL DE AMOLES, QRO.**

En cumplimiento a lo dispuesto por el artículo 18 de la Ley de Disciplina Financiera de las Entidades Federativas y los Municipios y en observancia a los Acuerdos emitidos por el Consejo Nacional de Armonización Contable, publicados el día 27 de septiembre del 2018, en el Diario Oficial de la Federación, la presente Ley de Ingresos, considera los objetivos anuales, estrategias y metas, para el Ejercicio Fiscal 2023, así como también identifica y describe los riesgos relevantes que pueden presentar las finanzas públicas municipales, de acuerdo a los siguientes datos y elementos notables:

El municipio de Pinal de Amoles, Qro., ocupa el décimo tercer lugar por número de habitantes según el censo 2020 realizado por el INEGI asciende a 27,365 habitantes, la superficie territorial que ocupa representa el 6.09% del Estado.

Riesgos Relevantes

Para 2023 se estima que la economía mexicana tendrá un crecimiento en el rango de 1.2 a 3.0% anual. El desempeño positivo estará sustentado, principalmente, en el impacto de las políticas públicas instrumentadas desde el inicio de la presente administración, las cuales están encaminadas en robustecer el mercado laboral, reforzar la red de protección social e impulsar la inversión pública en infraestructura. Se prevé que aumente la inversión y el consumo privados los cuales continuarán siendo beneficiado por los flujos de remesas, inversión extranjera directa, así como por la generación de empleos, los programas de bienestar y las reformas laborales encaminadas a mejorar las condiciones de los trabajadores. De esta manera, el crecimiento de la actividad económica estará acompañado de una mejor distribución de la riqueza y del ingreso, condiciones necesarias para un desarrollo económico del país con equidad.

El riesgo identificado para las finanzas públicas municipales descansa en el comportamiento que pudiesen mostrar los indicadores macroeconómicos, ya que algunos de ellos inciden en la determinación de las participaciones y aportaciones federales, y que, dependiendo de ello, para el municipio pueden presentarse ajustes positivos o negativos, por lo que la administración municipal buscará optimizar los recursos que por estos rubros reciba, ya que son su principal fuente de ingreso.

Objetivo:

1. Se mantiene la política de ingresos de no crear nuevos impuestos.
2. Generar políticas fiscales cuya fuente principal sea la recaudación de ingresos propios.
3. Fomentar el crecimiento y el desarrollo económico y social del Municipio con base en los ejes rectores estipulados en el Plan Municipal de Desarrollo 2021-2024.

Estrategias:

Siendo el Impuesto Predial la fuente de ingreso propios más importante para la administración, se considera como estrategia para el ejercicio 2023 la actualización del padrón de contribuyentes, así como programas para regularizar la situación fiscal aplicando descuentos en multas, recargos y gastos de ejecución al 100%, con ello se busca reducir la cartera vencida identificada en el padrón de contribuyentes.

La Ley de Ingresos para el ejercicio fiscal 2023 propone un ingreso consistente en relación con los ingresos obtenidos durante el ejercicio fiscal 2022, dando lugar con ello al cumplimiento de la Ley de Disciplina Financiera de las Entidades Federativas y los Municipios, en la que obliga a la observancia puntual de la recaudación para dar lugar a un presupuesto de egresos que permita obtener un balance presupuestario positivo que permitan a su vez optimizar los recursos.

Es patente la dependencia que la Hacienda Pública de Municipal tiene respecto de las Participaciones y Aportaciones Federales, su ingreso representan el 97% en relación a los ingresos propios. En congruencia con las líneas de acción planteadas en el Plan Municipal de Desarrollo, se buscará incrementar o por lo menos vigilar que la recaudación de los ingresos propios se mantenga constante, por lo que se dará continuidad en la recaudación del Impuesto Predial.

Si bien los Criterios Generales de Política Económica prevén un crecimiento en el entorno económico internacional; la política fiscal para 2023 en el Municipio de Pinal de Amoles, Qro. se basa en un sistema prudente y conservador.

Metas:

Dentro de las metas recaudatorias de la presente Ley, se encuentran el crecimiento en los ingresos propios, la eficiencia en el servicio de recaudación, el mejoramiento de herramientas tecnológicas y la mejora continua en la eficiencia de las actividades de recaudación y de fiscalización, orientados a la obtención del monto de los ingresos propios requeridos.

La Ley de Ingresos para el ejercicio fiscal 2023 del Municipio de Pinal de Amoles, Qro., no plantea la creación de nuevos impuestos ni aumento en los existentes, aun así, el objeto de la misma es que los ingresos estimados superen a los del ejercicio 2022 en un porcentaje mayor a la inflación anual que oscilara en un 3.4%.

Formato 7a. Proyecciones de ingresos - LDF

Municipio de Pinal de Amoles, Qro.		
Proyecciones de Ingresos		
(PESOS)		
(CIFRAS NOMINALES)		
Concepto		2023 Año en Cuestión (de proyecto de presupuesto)
1. Ingresos de Libre Disposición (1=A+B+C+D+E+F+G+H+I+J+K+L)		\$152,042,520.00
A.	Impuestos	\$3,691,020.00
B.	Cuotas y Aportaciones de Seguridad Social	\$0.00
C.	Contribuciones de Mejoras	\$0.00
D.	Derechos	\$3,049,937.00
E.	Productos	\$27,161.00
F.	Aprovechamientos	\$1,053,966.00
G.	Ingresos por ventas de Bienes y Prestación de Servicios	\$0.00
H.	Participaciones	\$144,220,436.00
I.	Incentivos Derivados de la Colaboración Fiscal	\$0.00
J.	Transferencias y Asignaciones	\$0.00
K.	Convenios	\$0.00
L.	Otros Ingresos de Libre Disposición	\$0.00
2. Transferencias Federales Etiquetadas (2=A+B+C+D+E)		\$81,333,859.00
A.	Aportaciones	\$81,333,859.00
B.	Convenios	\$0.00
C.	Fondos Distintas de Aportaciones	\$0.00
D.	Transferencias, Asignaciones Subsidios y Subvenciones, y Pensiones y Jubilaciones	\$0.00
E.	Otras Transferencias Federales Etiquetadas	\$0.00
3. Ingresos Derivados de Financiamiento (3=A)		\$0.00
A.	Ingresos Derivados de Financiamiento	\$0.00
4. Total de Ingresos Proyectados (4=1+2+3)		\$233,376,379.00
Datos Informativos		
1. Ingresos Derivados de Financiamientos con Fuente de Pago de Recursos de Libre Disposición		\$0.00
2. Ingresos Derivados de Financiamientos con Fuente de Pago de Transferencias Federales Etiquetadas		\$0.00
3. Ingresos Derivados de Financiamientos (3=1+2)		\$0.00

Formato 7c.

Municipio de Pinal de Amoles del Estado de Querétaro		
Resultados de Ingresos – LDF		
(PESOS)		
Concepto	2021¹	2022 Año del ejercicio Vigente ²
1. Ingresos de Libre Disposición		
(1=A+B+C+D+E+F+G+H+I+J+K+L)		
	\$133,104,728.00	\$148,664,976.00
A.	Impuestos	\$2,918,951.00
B.	Cuotas y Aportaciones de Seguridad Social	\$0.00
C.	Contribuciones de Mejoras	\$0.00
D.	Derechos	\$3,039,492.00
E.	Productos	\$208,028.00
F.	Aprovechamientos	\$576,572.00
G.	Ingresos por ventas de Bienes y Prestación de Servicios	\$0.00
H.	Participaciones	\$124,088,585.00
I.	Incentivos Derivados de la Colaboración Fiscal	\$2,273,100.00
J.	Transferencias y Asignaciones	\$0.00
K.	Convenios	\$0.00
L.	Otros Ingresos de Libre Disposición	\$0.00
2. Transferencias Federales Etiquetadas		
(2=A+B+C+D+E)		
	\$77,853,582.00	\$85,148,187.00
A.	Aportaciones	\$70,926,376.00
B.	Convenios	\$6,927,206.00
C.	Fondos Distintas de Aportaciones	\$0.00
D.	Transferencias, Asignaciones, Subsidios y Subvenciones, y Pensiones y Jubilaciones	\$0.00
E.	Otras Transferencias Federales Etiquetadas	\$0.00
3. Ingresos Derivados de Financiamiento (3=A)		
	\$0.00	\$0.00
A.	Ingresos Derivados de Financiamiento	\$0.00
4. Total de Ingresos Proyectados (4=1+2+3)		
	\$210,958,310.00	\$233,813,163.00
Datos Informativos		
1. Ingresos Derivados de Financiamientos con Fuente de Pago de Recursos de Libre Disposición		
	\$0.00	\$0.00
2. Ingresos Derivados de Financiamientos con Fuente de Pago de Transferencias Federales Etiquetadas		
	\$0.00	\$0.00
3. Ingresos Derivados de Financiamientos (3=1+2)		
	\$0.00	\$0.00
¹ Los importes corresponden al momento contable de los ingresos devengados.		
² Los importes corresponden a los ingresos devengados al cierre trimestral más reciente disponible y estimado para el resto del ejercicio.		

LO TENDRÁ ENTENDIDO EL CIUDADANO GOBERNADOR CONSTITUCIONAL DEL ESTADO DE QUERÉTARO Y MANDARÁ SE IMPRIMA Y PUBLIQUE.

DADO EN EL SALÓN DE SESIONES “CONSTITUYENTES 1916-1917” RECINTO OFICIAL DEL PODER LEGISLATIVO DEL ESTADO DE QUERÉTARO, A LOS ONCE DÍAS DEL MES DE DICIEMBRE DEL AÑO DOS MIL VEINTIDÓS.

A T E N T A M E N T E
SEXAGÉSIMA LEGISLATURA
DEL ESTADO DE QUERÉTARO
MESA DIRECTIVA

DIP. LIZ SELENE SALAZAR PÉREZ
PRESIDENTA
Rúbrica

DIP. LAURA ANDREA TOVAR SAAVEDRA
PRIMERA SECRETARIA
Rúbrica

Mauricio Kuri González, Gobernador del Estado de Querétaro, en ejercicio de lo dispuesto por los artículos 22 fracción I, 23 de la Constitución Política del Estado Libre y Soberano de Querétaro y 8 de la Ley Orgánica del Poder Ejecutivo del Estado de Querétaro; expido y promulgo la presente **LEY DE INGRESOS DEL MUNICIPIO DE PINAL DE AMOLES, QRO., PARA EL EJERCICIO FISCAL 2023**.

Dado en el Palacio de la Corregidora, sede del Poder Ejecutivo del Estado de Querétaro, en la ciudad de Santiago de Querétaro, Qro., el día 19 del mes de diciembre del año dos mil veintidós; para su debida publicación y observancia.

Mauricio Kuri González
Gobernador del Estado de Querétaro
Rúbrica

María Guadalupe Murguía Gutiérrez
Secretaria de Gobierno
Rúbrica

MAURICIO KURI GONZÁLEZ,

Gobernador del Estado de Querétaro, a los habitantes
del mismo, sabed que:

LA SEXAGÉSIMA LEGISLATURA DEL ESTADO DE QUERÉTARO, EN EJERCICIO DE LAS FACULTADES QUE LE CONFIEREN LOS ARTÍCULOS 17, FRACCIÓN X, DE LA CONSTITUCIÓN POLÍTICA DEL ESTADO LIBRE Y SOBERANO DE QUERÉTARO Y 81 DE LA LEY ORGÁNICA DEL PODER LEGISLATIVO DEL ESTADO DE QUERÉTARO, Y

CONSIDERANDO

1. Que el artículo 115 de la Constitución Política de los Estados Unidos Mexicanos señala que los Estados adoptarán, para su régimen interior, la forma de gobierno republicano, representativo, popular, teniendo como base de su división territorial y de su organización política y administrativa el Municipio Libre.
2. Que acorde a la disposición legal en cita es posible afirmar que los municipios están investidos de personalidad jurídica y patrimonio propios. Además, de conformidad con lo establecido en la fracción IV del numeral referido en el considerando anterior, los municipios administran libremente su hacienda, la cual se conformará con los rendimientos de los bienes que les pertenezcan, así como de las contribuciones y otros ingresos que las Legislaturas establezcan a su favor, y en todo caso:
 - a) Percibirán las contribuciones, incluyendo tasas adicionales, que establezcan los Estados sobre la propiedad inmobiliaria, de su fraccionamiento, división, consolidación, traslación y mejora, así como las que tengan por base el cambio de valor de los inmuebles.
 - b) Las participaciones federales, que serán cubiertas por la Federación a los municipios, con arreglo a las bases, montos y plazos que anualmente se determinen por las Legislaturas de los Estados.
 - c) Los ingresos derivados de la prestación de servicios públicos a su cargo.
3. Que los Ayuntamientos, en el ámbito de sus atribuciones, son competentes para proponer a la Legislatura Estatal, las cuotas y tarifas aplicables a impuestos, derechos, contribuciones de mejoras y las tablas de valores unitarios de suelo y construcciones, las cuales significan la base para el cobro de las contribuciones sobre la propiedad inmobiliaria, acorde a lo dispuesto en el párrafo tercero de la fracción IV del precitado artículo 115 de la Constitución Federal.

Esta facultad fue reiterada por la Primera Sala de la Suprema Corte de Justicia de la Nación, cuyos integrantes, en uso de su potestad, emitieron el criterio localizado bajo el rubro "**HACIENDA MUNICIPAL. PRINCIPIOS, DERECHOS Y FACULTADES EN ESA MATERIA, PREVISTOS EN EL ARTÍCULO 115, FRACCIÓN IV, DE LA CONSTITUCIÓN POLÍTICA DE LOS ESTADOS UNIDOS MEXICANOS**" cuyo contenido a la letra dice:

"El citado precepto constitucional establece diversos principios, derechos y facultades de contenido económico, financiero y tributario a favor de los municipios para el fortalecimiento de su autonomía a nivel constitucional, los cuales, al ser observados, garantizan el respeto a la autonomía municipal, y son los siguientes: a) el principio de libre administración de la hacienda municipal, que tiene como fin fortalecer la autonomía y autosuficiencia económica de los municipios, para que tengan libre disposición y aplicación de sus recursos y satisfagan sus necesidades sin estar afectados por intereses ajenos que los obliguen a ejercer sus recursos en rubros no prioritarios o distintos de sus necesidades reales, en los términos que fijen las leyes y para el cumplimiento de sus fines públicos; además, este principio rige únicamente sobre las participaciones federales y no respecto de las aportaciones federales, pues las primeras tienen un componente resarcitorio, ya que su fin es compensar la pérdida que resienten los estados por la renuncia a su potestad tributaria originaria de ciertas fuentes de ingresos, cuya tributación se encomienda a la Federación; mientras que las aportaciones federales tienen un efecto redistributivo, que apoya el desarrollo estatal y municipal, operando con mayor intensidad en los estados y municipios económicamente más débiles, para impulsar su desarrollo, tratándose de recursos preetiquetados que no pueden reconducirse a otro tipo de gasto más que el indicado por los fondos previstos en la Ley de Coordinación Fiscal; b) el principio de ejercicio directo del ayuntamiento de los recursos que integran la hacienda pública municipal, el cual implica que todos los recursos de la hacienda municipal, incluso los que no están sujetos al régimen de libre administración hacendaria -como las aportaciones federales-, deben ejercerse en forma directa por los ayuntamientos o por quienes ellos autoricen conforme a la ley. Así, aun en el caso de las aportaciones federales esta garantía tiene aplicación, ya que si bien estos recursos están preetiquetados, se trata de una preetiquetación temática en la que los municipios tienen flexibilidad en la decisión de las obras o actos en los cuales invertirán los fondos, atendiendo a sus necesidades y dando cuenta de su utilización a posteriori en la revisión de la cuenta pública correspondiente; c) el principio de integridad de los recursos municipales, consistente en que los municipios tienen derecho a la recepción puntual, efectiva y completa tanto de las participaciones como de las aportaciones federales, pues en caso de entregarse extemporáneamente, se genera el pago de los intereses correspondientes; d) el derecho de los municipios a percibir las contribuciones, incluyendo las tasas adicionales que establezcan los estados sobre la propiedad inmobiliaria, de su fraccionamiento, división, consolidación, traslación y mejora, así como las que tengan por base el cambio de valor de los inmuebles; e) el principio de reserva de fuentes de ingresos municipales, que asegura a los municipios tener disponibles ciertas

fuentes de ingreso para atender el cumplimiento de sus necesidades y responsabilidades públicas; f) la facultad constitucional de los ayuntamientos, para que en el ámbito de su competencia, propongan a las legislaturas estatales las cuotas y tarifas aplicables a impuestos, derechos, contribuciones de mejoras y las tablas de valores unitarios de suelo y construcciones que sirvan de base para el cobro de las contribuciones sobre la propiedad inmobiliaria, propuesta que tiene un alcance superior al de fungir como elemento necesario para poner en movimiento a la maquinaria legislativa, pues ésta tiene un rango y una visibilidad constitucional equivalente a la facultad decisoria de las legislaturas estatales; y, g) la facultad de las legislaturas estatales para aprobar las leyes de ingresos de los municipios”.

4. Que además, el párrafo cuarto, de la fracción IV, del multicitado numeral 115 de la Carta Magna establece que las legislaturas de los Estados aprobarán las leyes de ingresos de los municipios, mientras que los presupuestos de egresos serán aprobados por los ayuntamientos, con base en sus ingresos disponibles. En ese sentido, es por mandato constitucional que los ayuntamientos presentan sus propuestas de leyes de ingresos y que, a su vez, también dentro del marco competencial que establece la Constitución Federal, las legislaturas, en este caso la Sexagésima Legislatura del Estado de Querétaro, apruebe las mismas.

5. Que de acuerdo con el artículo 14 de la Constitución Política del Estado Libre y Soberano de Querétaro podemos afirmar que la hacienda pública de los Municipios está constituida por los bienes muebles e inmuebles comprendidos en su patrimonio y por los ingresos que establezcan en su favor las leyes.

6. Que además, en términos del artículo 18, fracción IV de la Constitución Estatal, los Ayuntamientos se encuentran facultados para presentar, ante la Legislatura del Estado, diversas iniciativas de leyes o decretos que estimen pertinentes; en el caso particular, iniciativas de leyes de ingresos, mismas que serán aprobadas por el Congreso Local, de conformidad con el artículo 17, fracción X, de la Norma Legal invocada con antelación.

7. Que las leyes de ingresos de los municipios del Estado de Querétaro son disposiciones normativas en las que se determina anualmente el monto de los impuestos, contribuciones de mejoras, derechos, productos, aprovechamientos, participaciones, aportaciones e ingresos extraordinarios, que tendrá derecho a percibir cada una de las municipalidades del Estado; asimismo, contienen otras disposiciones de carácter general que tienen por objeto coordinar la recaudación de las contribuciones, tal como lo disponen los artículos 115, fracción IV de la Constitución Política de los Estados Unidos Mexicanos; 3 y 16 de la Ley de Hacienda de los Municipios del Estado de Querétaro, así como los diversos 28, 35 y 36 de la Ley para el Manejo de los Recursos Públicos del Estado de Querétaro y la Ley de Disciplina Financiera de las Entidades Federativas y los Municipios.

Aunado a ello, es menester del legislador local considerar los criterios establecidos por el máximo tribunal de la Nación, relativos a cada uno de los elementos señalados en el párrafo que antecede, a fin de fortalecer las determinaciones tomadas a través de todo el proceso legislativo que se desarrolla para la integración de la Ley de ingresos de cada uno de los municipios, cito:

“Época: Novena Época

Registro: 170741

Instancia: Pleno

Tipo de Tesis: Aislada

Fuente: Semanario Judicial de la Federación y su Gaceta

Tomo XXVI, Diciembre de 2007

Materia(s): Administrativa

Tesis: P. XXXIII/2007

Página: 20

FINES EXTRAFISCALES. NO NECESARIAMENTE DERIVAN DE LA EXPOSICIÓN DE MOTIVOS DE LA LEY CORRESPONDIENTE O DEL PROCESO LEGISLATIVO QUE LE DIO ORIGEN, SINO QUE PUEDEN DEDUCIRSE DEL PRECEPTO QUE LOS ESTABLEZCA.

La Suprema Corte de Justicia de la Nación ha sostenido que tratándose de actos de autoridad legislativa, el requisito de fundamentación se satisface cuando aquella actúa dentro de los límites de las atribuciones que la Constitución Política de los Estados Unidos Mexicanos le confiere y la motivación se colma cuando las leyes que emite se refieren a relaciones sociales que deben regularse jurídicamente, sin que esto implique que todas y cada una de las disposiciones que integran los ordenamientos deban ser materia de una motivación específica, pues ello significaría una actividad materialmente imposible de llevar a cabo. Ahora bien, si de la simple lectura de una norma tributaria se advierte, prima facie, que está orientada a impulsar, conducir o desincentivar ciertas actividades o usos sociales, según sean considerados útiles o no para el desarrollo armónico del país, y los fines que pretende son fácilmente identificables en tanto se desprenden con claridad del propio precepto sin necesidad de hacer un complicado ejercicio de interpretación, es incuestionable que el juzgador puede sostener que el precepto relativo establece fines extrafiscales aunque sobre el particular no se haya hecho pronunciamiento alguno en la exposición de motivos o en el proceso legislativo respectivo.”

8. Que en ejercicio de sus facultades, el Ayuntamiento del Municipio de Querétaro, Qro., aprobó en Sesión Ordinaria de Cabildo de fecha 22 de noviembre de 2022, su Iniciativa de Ley de Ingresos para el ejercicio fiscal 2023, la cual presentó en tiempo y forma ante este Poder Legislativo el 24 de noviembre de 2022, dando cumplimiento a lo ordenado en el artículo 35 de la Ley para el Manejo de los Recursos Públicos del Estado de Querétaro y 108 de la Ley Orgánica Municipal del Estado de Querétaro.

9. Que de acuerdo con los artículos 103 y 104 de la Ley Orgánica Municipal del Estado de Querétaro, la hacienda pública municipal se forma con los ingresos ordinarios y extraordinarios que determina anualmente la Legislatura con base en los ordenamientos fiscales aplicables. Para ello, se define como ingresos ordinarios a los impuestos, derechos, productos, aprovechamientos, contribuciones especiales y participaciones en ingresos que establezcan las leyes respectivas; y como extraordinarios, todos aquellos cuya percepción se autorice excepcionalmente para cubrir gastos eventuales o el importe de determinadas obras públicas; dentro de esta categoría quedan comprendidos los empréstitos o financiamientos adicionales.

10. Que en un ejercicio de estudio, análisis, recopilación de información, sustento y apoyo técnico de la presente Ley, se contó con la participación del representante de las finanzas públicas del Municipio de Querétaro, Qro., así como de la Entidad Superior de Fiscalización del Estado, en la Sesión de Comisión de Planeación y Presupuesto de fecha 05 de diciembre de 2022.

11. Que es indispensable la generación de ingresos que permitan al Municipio de Querétaro, Qro., la posibilidad de brindar a sus habitantes un nivel de vida de calidad, pues es indiscutible el auge del desarrollo que en diversos ámbitos está teniendo esta municipalidad, lo que genera y obliga a enfrentar grandes retos derivados de las múltiples necesidades del aumento constante en el crecimiento. En razón de ello, la presente norma debe traducirse en mejores servicios públicos, más seguridad e infraestructura urbana.

Así pues, estamos ante la idea del incremento de necesidades y satisfactores, así como la exigencia de obtención de recursos, manejo de medios y finalmente, el pago que será necesario para la ejecución de esas actividades. Ante ello, es evidente que el Municipio debe captar recursos financieros a través de diversas fuentes, entre ellas las contribuciones, productos y aprovechamientos que los particulares deberán aportar para el gasto público; toda vez que constituye una obligación para éstos, en términos del artículo 31, fracción IV de nuestra Carta Magna.

12. Que no debe omitirse que la Constitución Federal reconoce el Principio de Libre Administración Hacendaria Municipal, en donde se introduce el concepto de autonomía como parte de los atributos del Municipio, y se concibe como potestad, que dentro de la noción de Estado en su amplio sentido pueden gozar los municipios de libertad para regir intereses peculiares de su vida interior, mediante normas y órganos de gobierno propios, contando así con la prerrogativa de libre administración para el manejo de sus recursos.

En concordancia con ello, fue el Pleno de la Suprema Corte de Justicia de la Nación quien emitió diversas interpretaciones que se consideran jurisprudencia y con cuyo contenido se refuerza lo expuesto y argumentado, como es el caso de la que a continuación se transcribe:

“HACIENDA MUNICIPAL. CONCEPTOS SUJETOS AL RÉGIMEN DE LIBRE ADMINISTRACIÓN HACENDARIA (ARTÍCULO 115, FRACCIÓN IV, DE LA CONSTITUCIÓN FEDERAL).

El artículo 115, fracción IV, de la Constitución Federal, establece que la hacienda municipal se formará de los rendimientos de los bienes que les pertenezcan, así como de las contribuciones y otros ingresos que las legislaturas establezcan a su favor, y en todo caso: a) Percibirán las contribuciones, incluyendo tasas adicionales, que establezcan los Estados sobre la propiedad inmobiliaria, de su fraccionamiento, división, consolidación, traslación y mejora así como las que tengan por base el cambio de valor de los inmuebles; b) Las participaciones federales, que serán cubiertas por la Federación a los Municipios con arreglo a las bases, montos y plazos que anualmente se determinen por las Legislaturas de los Estados; y, c) Los ingresos derivados de la prestación de servicios públicos a su cargo. De una interpretación armónica, sistemática y teleológica de la disposición constitucional, se concluye que la misma no tiende a establecer la forma en que puede integrarse la totalidad de la hacienda municipal, sino a precisar en lo particular aquellos conceptos de la misma que quedan sujetos al régimen de libre administración hacendaria, toda vez que, por una parte, la hacienda municipal comprende un universo de elementos que no se incluyen en su totalidad en la disposición constitucional y que también forman parte de la hacienda municipal y, por otra, la disposición fundamental lo que instituye, más que la forma en que se integra la hacienda municipal, son los conceptos de ésta que quedan comprendidos en el aludido régimen de libre administración hacendaria.”.

También son puntal para confirmar lo anteriormente señalado, los criterios que diversos Tribunales en materia de amparo sostienen, cuyos rubros indican:

- A. **DEL PLENO DE LA SUPREMA CORTE DE JUSTICIA DE LA NACIÓN:** LEYES DE INGRESOS. PUEDEN ESTABLECER IMPUESTOS CON TODOS SUS ELEMENTOS.
- B. **DE LA PRIMER SALA:** LEY DE INGRESOS. LA CONSTITUCIÓN NO PROHÍBE QUE POR VIRTUD DE ÉSTA PUEDA MODIFICARSE UN ELEMENTO REGULADO PREVIAMENTE EN LA LEGISLACIÓN PROPIA DE ALGÚN IMPUESTO.
- C. **DEL TERCER TRIBUNAL COLEGIADO DEL SEGUNDO CIRCUITO:** LEYES DE INGRESOS DE LA FEDERACION. PUEDEN DEROGAR LEYES FISCALES ESPECIALES.

13. Que la presente Ley de Ingresos, en apego a los principios de disciplina financiera y responsabilidad hacendaria, no contempla la creación de nuevos impuestos, mantiene los mismos ingresos tributarios con sus diversos elementos contributivos; y en estricto apego a los principios de equidad, proporcionalidad y justicia tributaria, lo que permitirá facilitar el cumplimiento voluntario de obligaciones fiscales por parte de los ciudadanos, además de mantener los esquemas tributarios y mecanismos integrales de recaudación que coadyuven a elevar los ingresos propios. Por lo anterior, resulta necesario continuar con un fortalecimiento de la hacienda pública a través de políticas fiscales que permitan una actividad constante en la depuración, actualización y ampliación de base de contribuyentes cumplidos, así como brindar eficiencia y transparencia en los recursos públicos.

14. Que la proporcionalidad tributaria tutelada por el artículo 31, fracción IV de la Constitución Política de los Estados Unidos Mexicanos, ha sido ampliamente desarrollada por la Suprema Corte de Justicia de la Nación y por los Tribunales de la Federación, y se ha concluido que ésta consiste en que exista congruencia entre el impuesto creado por el Estado y la capacidad contributiva de los obligados. Lo que se traduce en el deber del legislador de establecer las contribuciones necesarias para satisfacer el gasto público tomando en consideración su capacidad económica y su mayor o menor capacidad para contribuir a esos gastos, expresada al realizar el hecho gravado, aportando una parte justa de su patrimonio, imponiendo una tasa o tarifa que considere, mida o refleje mejor esa capacidad contributiva.

Sobre el particular, el Pleno del Máximo Tribunal del País al resolver la acción de inconstitucionalidad 29/2008 sostuvo medularmente que, aún y cuando el legislador cuenta con un amplio margen para la configuración de los elementos esenciales del tributo, la tasa o tarifa impositiva debe ser coherente con su naturaleza, a fin de evitar que se ponga en riesgo un postulado constitucional o el acceso a valores mínimos humanos. Por tal motivo, la idoneidad de la tasa o tarifa establecida por el legislador, es un factor fundamental para determinar si el tributo vulnera o no el principio de proporcionalidad tributaria. Por ello precisó que, para garantizar la idoneidad de la tasa o tarifa de una contribución es importante considerar las diferencias existentes entre los distintos tipos de tasas o tarifas aplicables, distinguiendo los siguientes: específicos, porcentuales, mixtos y progresivos. Al respecto, el Alto Tribunal ha considerado que tanto los tipos impositivos porcentuales y progresivos son compatibles con las contribuciones sobre la propiedad inmobiliaria.

En ese sentido, se ha tenido como resultado del análisis de los elementos cuantitativos del Impuesto Predial e Impuesto Sobre Traslado de Dominio, como lo son la tasa o tarifa imponible o tipo de gravamen; que el método de cálculo idóneo y acorde a la naturaleza especial de dichas contribuciones, y el que garantiza la eficacia y respeto a los principios constitucionales de proporcionalidad y equidad tributaria, se logra a través del esquema impositivo establecido en las Tarifas Progresivas.

La progresividad de la tarifa se consigue mediante la estructura de distintos rangos de la base gravable definidos entre un límite mínimo y uno máximo, con la cuota fija y la tasa aplicable sobre el excedente del límite inferior, dado que ello permite cuantificar el gravamen en atención a la verdadera capacidad contributiva del causante, ya que la tasa no se aplica sobre el total de la base, sino únicamente a la porción que excede de cada rango y al resultado se le suma la cuota fija, cuya cuantía debe ser cercana a la del impuesto a pagar en el límite superior del rango inmediato anterior, para compensar la diferencia de una unidad de medición de la base gravable entre un rango y otro.

La cuota fija manejada en las Tarifas Progresivas, se utiliza como un mecanismo para impedir que por el aumento -ínfimo- en una unidad del parámetro de medición de la base gravable que origine un cambio de rango, al rebasar su límite superior, se eleve de manera desproporcional o inequitativa el monto de la contribución, respecto de la del renglón anterior, no permitiendo que se aplique una tasa considerablemente mayor a un contribuyente que cambió de rango por un valor muy mínimo en relación con quien contribuyó en el rango anterior.

La cuota fija trata de compensar ese cambio de rango al ser aplicable únicamente a la suma que resulte igual al rango anterior, mientras que la tasa restante, sólo se aplica al excedente, por eso es marginal, otorgando así, un trato idéntico para todos aquellos contribuyentes que se encuentran en la misma situación frente a la ley; por ello la cuota fija debe acercarse al monto de lo pagado en el límite superior del renglón anterior.

Así pues, las Tarifas Progresivas previstas en la presente Ley, contienen un sistema de rangos basados en un límite inferior, un límite superior, una cuota fija y una tasa marginal aplicable sólo al excedente del límite inferior, lo que permite que las mismas contengan los elementos necesarios para respetar el principio constitucional de proporcionalidad tributaria, pues le corresponde pagar una carga tributaria superior a quien revela mayor capacidad económica y menor, a quien expresa una capacidad económica inferior.

Se agrega, que ha sido criterio reiterado de los Tribunales de la Federación, que para corroborar que los valores arrojados por las Tarifas Progresivas respetan el principio de proporcionalidad tributaria, es indispensable realizar las operaciones aritméticas necesarias y analizar los resultados.

Sobre esta guisa se afirma que, el hecho de que el excedente sobre los límites inferior y superior de todos los rangos de la tabla que contiene la tarifa del impuesto no se incremente en la misma proporción, e inclusive en algunos exista decremento o en otros pueda mantenerse igual, no torna inconstitucional al Impuesto en sí mismo, en la medida que para lograr que la progresividad de la tarifa sea efectiva, dichos valores deben ajustarse en la medida que sea posible; es decir, los valores contenidos en la Tabla de Valores Progresivos no fueron determinados de manera caprichosa y arbitraria, más bien son el resultado del desarrollo y resultado de diversas operaciones matemáticas, así como de procesos estadísticos, financieros y de distribución, que garantizan la mayor progresividad posible, de ahí que la autoridad cuente con un amplio margen para la configuración de los elementos del tributo, la tasa o la tarifa impositiva.

En función de ello, el incremento no puede llegar a resultar exacto o idéntico en todos los renglones, ya que en algunos casos puede presentarse un incremento en mayor proporción que en otros, sin que dicha situación anule en forma alguna, el principio de proporcionalidad que impera en todo el mecanismo impositivo analizado en su conjunto y no de manera aislada, comparando un renglón en particular con respecto al que lo antecede o el que le sucede, y por ende es que dicha situación no rompe con la proporcionalidad de toda la tabla en su conjunto, pues sigue pagando más quien demuestra mayor capacidad económica y menos quien lo hace de manera inferior; resultando que además, dichos aumentos, aunque difieren, no son desmedidos ni arbitrarios y por ende, no impactan de manera significativa en la progresividad de los renglones de la tabla a grado tal de romperla, ya que en cierta medida, existe una continuidad visible en cada uno de ellos, pero sin dar saltos exacerbados de un rango a otro puesto que en la mayoría de los casos, el incremento no rebasa tan siquiera el peso de diferencia en los últimos renglones, en los cuales, la capacidad económica demostrada del contribuyente es mucho mayor que en los primeros.

Por último, se destaca que el esquema de tarifas progresivas para el cálculo del Impuesto Predial e Impuesto Sobre Traslado de Dominio implementado a partir de ejercicios fiscales anteriores, se desarrolló a través de un diseño de investigación con elementos de análisis cuantitativos, los cuales permitieron exponer el problema en torno a la recaudación del Impuesto Predial, mismo que a su vez evidenció resultados significativos entre lo que se recauda y lo que se debiera recaudar. Por otro lado, en la parte descriptiva se expusieron las estrategias empleadas por las autoridades municipales y los logros pretendidos. De este modo, considerando ambos tipos de análisis, se construyeron estrategias que han demostrado su efectividad y han permitido al Municipio incrementar su recaudación por concepto de dichos tributos, lo que a su vez se ha traducido en la ampliación de la cobertura de los servicios públicos y en el mejoramiento de los mismos, situación que trae por consecuencia una mejor calidad de vida en la población a través de la ejecución de obras de impacto social como medida de legitimidad.

15. Que ya adentrados en el contenido de la presente Ley, en materia de impuestos, el Predial es uno de los conceptos que mayor incidencia tiene entre los componentes de los ingresos propios del Municipio de Querétaro, Qro., definiéndose dicho Impuesto como el tributo que grava la propiedad, copropiedad, propiedad en condominio, copropiedad en condominio, posesión y la coposesión, de todo predio ubicado en el territorio del Municipio de Querétaro, Qro., donde la calidad del sujeto obligado es el propietario de un bien inmueble, terreno, vivienda, oficina, edificio o local comercial.

Siendo que el artículo 115, fracción IV de la Constitución Política de los Estados Unidos Mexicanos, establece que una de las facultades de los Ayuntamientos en materia fiscal, es la de proponer ante la Legislatura local, las tasas, cuotas y tarifas aplicables a las bases para la determinación de los impuestos, derechos, productos, aprovechamientos y que se establezcan en su favor.

EN MATERIA JURÍDICA **Impuesto Predial**

Con fundamento en la normativa constitucional antes citada, se establece que los municipios administrarán libremente su hacienda, la cual se formará de los rendimientos de los bienes que les pertenezcan, fundamentalmente por mencionar al principal las "contribuciones".

Se entiende por contribuciones a las aportaciones económicas impuestas por el Estado, independientemente del nombre que se les designe, como impuestos, derechos y contribuciones de mejoras de conformidad con el artículo 24 del Código Fiscal del Estado de Querétaro y que son identificadas con el nombre genérico de tributos en razón de la imposición unilateral por parte del ente público.

Para su validez constitucional es necesario que sus elementos esenciales se encuentren consignados de manera expresa en la Ley, conforme al artículo 31, fracción IV de nuestra Carta Magna, además de que constituye una obligación de los mexicanos contribuir al gasto público.

Siendo los elementos esenciales de los tributos, los siguientes: objeto, sujeto, base gravable, tasa o tarifa y la época de pago, mismos que deberán de reflejar la capacidad contributiva de los particulares, así como determinar un Impuesto según sus posibilidades económicas.

Cabe hacer la precisión como ya es de todos conocidos, que existen como precedente criterios jurisprudenciales relativos a la inconstitucionalidad del Impuesto Predial, respecto a la aplicación de tarifas diferenciadas sobre la clasificación del bien inmueble, lo cual ha repercutido en un incremento importante en el número de demandas de amparo interpuestas por los particulares en contra del referido Impuesto; lo que incide de manera directa sobre el erario público al realizar devoluciones sobre los impuestos pagados.

Ello, con base a los argumentos de derecho vertidos por los órganos jurisdiccionales, mismos que se enuncian a continuación:

Se ha resuelto que, los artículos 41 de la Ley de Hacienda de los Municipios del Estado de Querétaro, publicada en fecha 17 de octubre de 2013 y 13 de la Ley de Ingresos del Municipio de Querétaro, Qro., para el ejercicio fiscal 2015, transgreden el principio de equidad que rigen en materia tributaria de conformidad con lo dispuesto en el artículo 31, fracción IV de la Constitución Política de los Estados Unidos Mexicanos, al dar un trato diferenciado a los contribuyentes o sujetos obligados, pues el motivo de disenso en los litigios, es que los causantes del Impuesto Predial, pagaran tasas diferenciales dependiendo si son propietarios, o poseedores de predios urbanos edificados o predios urbanos baldíos, por lo que se considera que las normas referidas dan un trato desigual a quienes se encuentran en un plano de igualdad de circunstancias.

Situación bajo la cual, y continuando con lo determinado para los ejercicios fiscales 2019, 2020, 2021 y 2022, en específico, en los preceptos normativos del Impuesto Predial establecidos en la Ley de Ingresos del Municipio de Querétaro, Qro., fijan una tarifa que cumpla con lo precisado dentro de los principios que rigen en el marco legal constitucional, bajo la más estricta óptica de nuestro más Alto Tribunal, así como de los Tribunales Colegiados de Circuito en el país, por lo que se considera que las tarifas progresivas se encuentran acordes a los principios de equidad y proporcionalidad tributaria. Situación que se conserva para el ejercicio fiscal 2023, considerando el impacto recaudatorio y las buenas prácticas de defensa fiscal.

Pues, es con base a los rangos que se incluyen como elementos cuantitativos de las tarifas progresivas, que se cumple con el requisito de medición de la carga tributaria que tienen los contribuyentes en virtud de su riqueza, lo que motiva que el impuesto sea en proporción a esa capacidad contributiva, sin que ello signifique romper con el principio de equidad, dado que ésta sólo opera con respecto a las personas que tienen igual situación económica, a los que se les determina un impuesto a pagar con base al mismo rango, sobre el cual se ubican según su base gravable, resultando de esta manera que la tarifa progresiva cumple con los requisitos avalados por las autoridades legislativas y respaldado por las máximas autoridades jurisdiccionales, al ser una tarifa proporcional y equitativa en términos del numeral 31, fracción IV de la Constitución Política de los Estados Unidos Mexicanos, determinando una contribución directamente sobre la riqueza de los particulares.

Motivo por el cual se encuentra sustentada, mantener las tarifas progresivas como un elemento del tributo, aun cuando no se trate de las tarifas contenidas dentro de la Ley de Hacienda de los Municipios del Estado de Querétaro, pues el principio de legalidad tributaria exige únicamente que los elementos de las contribuciones se encuentren contenidos dentro de un cuerpo normativo.

Conforme a lo anterior, es importante destacar las características de las contribuciones:

- a) Las contribuciones deben ser proporcionales y equitativas.
- b) Las contribuciones deben estar establecidas en una Ley.
- c) El Estado tiene la obligación de destinar las contribuciones entre las que se encuentran los impuestos al gasto público de la Federación, Estados, Distrito Federal y Municipios.

Por lo que se refiere a la primera característica, en el sentido de que la contribución es proporcional cuando en ésta se establece en proporción a la riqueza de la persona sobre la que va a incidir. La equidad por su parte se origina de la idea de la Justicia del caso en concreto, de la aplicación de la Ley en igualdad de condiciones a los que se encuentran en igualdad de circunstancias.

Respecto a la segunda característica, estriba en que el mandato constitucional, refiere la exigencia de que las contribuciones se impongan mediante una Ley, formal y materialmente hablando, es decir, cumplir con su proceso legislativo para su obligatoriedad.

Conforme a estos principios, los gravámenes deben fijarse de acuerdo con la capacidad económica de cada sujeto pasivo, de manera que las personas que obtengan ingresos elevados tributen en forma cualitativa, superior a los de medianos y reducidos recursos. Dicho de otra manera, la proporcionalidad se encuentra vinculada con la capacidad económica de los contribuyentes que debe ser gravada, diferencialmente, conforme a tarifas progresivas, para que en cada caso el impacto sea distinto, no sólo en cantidad sino en lo tocante, al mayor o menor sacrificio reflejado cualitativamente en la disminución patrimonial que proceda y que debe encontrarse en proporción a los ingresos obtenidos.

Es decir, el principio de equidad radica en la igualdad ante la misma Ley tributaria de todos los sujetos pasivos, de un tributo, los que en tales condiciones, deben de recibir un tratamiento idéntico en lo concerniente a hipótesis de causación, acumulación de ingresos gravables, deducciones permitidas, plazos de pago, entre otros aspectos, debiendo únicamente, variar las tarifas tributarias aplicables de acuerdo con la capacidad económica de cada contribuyente, para respetar el principio de proporcionalidad antes mencionado.

El Impuesto Predial, atiende a una naturaleza de carácter inmobiliario generándose por la propiedad y/o tenencia de la tierra o la tierra y sus construcciones cuantificándose al ser un impuesto en función de una tarifa y una base gravable, ésta última constituida por el valor catastral, mismo que se obtiene aplicando las tarifas de valores unitarios de suelo y construcción correspondientes al ejercicio fiscal.

(Lo anterior, con independencia de los mecanismos fiscales establecidos que surten efectos en el importe del presente tributo). En esta tesitura, el sistema de tributación, se basa en la aplicación de una tabla de tarifas de valores progresivos que no distingue diferencias entre lotes baldíos y lotes ya edificados y que cumple con los principios tributarios constitucionales de equidad y proporcionalidad como se ha precisado en párrafos antes citados.

Este esquema constitucional, se calculó con fundamentos matemáticos, estadísticos y financieros, es decir, para el ejercicio fiscal 2023, la tarifa progresiva no sufre incremento en comparación con la tarifa de valores progresivos, establecidas en el año 2022.

Es de señalarse que la tarifa de valores progresiva en materia de Impuesto Predial, para el ejercicio fiscal 2023, toma como base para su realización la información generada para la estructura de la tarifa de valores progresiva la establecida en el año 2022.

ANÁLISIS MATEMÁTICO Impuesto Predial

Técnicas de análisis.

Una vez recolectada la información del valor catastral de cada inmueble dentro del Municipio de Querétaro, a través del censo, se procedió a observar el comportamiento de este valor catastral y su distribución que tiene respecto a los límites inferiores y superiores de los 25 niveles de la "tabla de valores progresivos" elaborada en el año 2017, mismos que han sido considerados para los ejercicios fiscales posteriores incluyendo el ejercicio fiscal 2023, esto con el objeto de comprobar que esta distribución sigue todavía la tendencia de una "distribución normal estandarizada y uniforme" como se demostró en su momento en ese año, o si se tiene la necesidad de modificar los límites inferiores y superiores de cada uno de los 25 niveles de dicha tabla para el presente ejercicio fiscal.

El método utilizado es el denominado Análisis de Regresión Geométrica.

La forma más simple de tratar de comprender la tendencia es a través del siguiente diagrama de dispersión o nube de puntos, tal como se describe a continuación:

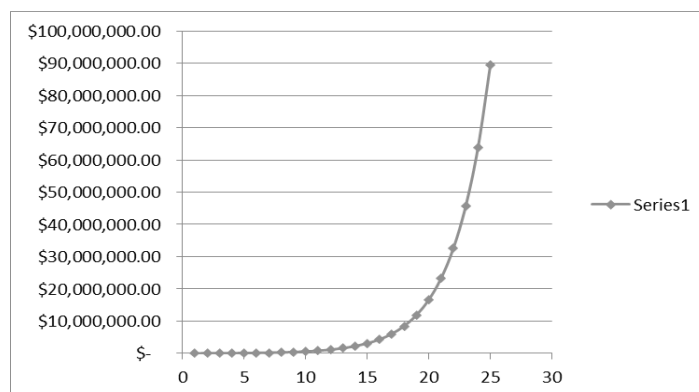

La función que define el modelo es la siguiente:

$$Y_i = A + Bx_i + E$$

En la cual:

Y_i = Variable dependiente, i ésima observación

A, B: = Parámetros de la ecuación, que generalmente son desconocidos

E: = Error asociado al modelo

X_i : = Valor de la i ésima observación de la variable independiente

Este modelo matemático ha sido la mejor alternativa que se ha encontrado para la estructuración realización de la "tabla de valores progresivos" en virtud de que logra un coeficiente de determinación apropiado y determinístico (96% en su cálculo general), además de que el comportamiento de los valores progresivos de la tabla evidentemente tiende a un comportamiento exponencial con tendencia uniforme.

Con los valores catastrales del total de predios ubicados dentro del Municipio de Querétaro, se establecieron los parámetros de rangos de valor de acuerdo a la distribución siguiente:

Número de Rango	Rango de Valores			
No	Límite Inferior LI	Límite Superior LS	Número de predios en el rango	Porcentaje de predios en el rango
1	0	45,129.00	4,685	1.2480%
2	45,129.01	68,596.08	3,372	0.8982%
3	68,596.09	104,266.04	4,937	1.3151%
4	104,266.05	158,484.38	11,088	2.9536%
5	158,484.39	240,896.26	13,691	3.6470%
6	240,896.27	366,162.32	35,826	9.5432%
7	366,162.33	556,566.72	105,650	28.1427%
8	556,566.73	845,981.42	65,899	17.5540%
9	845,981.43	1,285,891.76	45,804	12.2011%
10	1,285,891.77	1,954,555.48	33,233	8.8525%
11	1,954,555.49	2,970,924.33	21,853	5.8211%
12	2,970,924.34	4,515,804.97	12,331	3.2847%
13	4,515,804.98	6,864,023.56	6,140	1.6356%
14	6,864,023.57	10,433,315.81	3,380	0.9004%
15	10,433,315.82	15,858,640.03	2,349	0.6257%
16	15,858,640.04	24,105,132.85	1,646	0.4385%
17	24,105,132.86	36,639,801.94	1,168	0.3111%
18	36,639,801.95	55,692,498.94	933	0.2485%
19	55,692,498.95	84,652,598.39	545	0.1452%
20	84,652,598.40	128,671,949.56	343	0.0914%
21	128,671,949.57	195,581,363.33	234	0.0623%
22	195,581,363.34	297,283,672.26	132	0.0352%
23	297,283,672.27	451,871,181.84	91	0.0242%
24	451,871,181.85	686,844,196.40	43	0.0115%
25	686,844,196.41	En adelante	35	0.0093%

Como se puede observar la distribución del valor catastral de los predios se encuentra centralizada en el nivel siete de la tabla obteniendo una media poblacional de 105 mil 650 predios con valor aproximado de 366 mil y 556.6 mil pesos. Se puede aseverar que este comportamiento, seguirá creciendo de nivel en tanto los predios vayan aumentando su valor catastral por lo que es conveniente utilizar los límites inferiores y superiores de la tabla de valores progresivos calculados para el 2017.

También se observa que en los niveles del 7 al 10 se encuentra el 66.75% del total de los valores catastrales de los predios, se pone de manifiesto entonces que los valores catastrales de los predios se encuentran centralizados en la distribución de la tabla de valores progresivos, asegurándose de esta forma que la probabilidad en los próximos años tendrán la misma distribución uniforme de los predios en función de su valor dentro de la tabla propuesta.

Gráficamente, se puede observar que la tendencia sí tiene un comportamiento normal estandarizado, con un intervalo de confianza de más del 96%, esto implica que solamente el 4% del valor de los predios se encuentra distribuido fuera del rango de la normalidad; en otras palabras, se entiende que pocos predios se encuentran por debajo de la media, y también existe una minoría de predios muy por arriba de la media, mismos que entraran paulatinamente dentro de los límites de la campana normal.

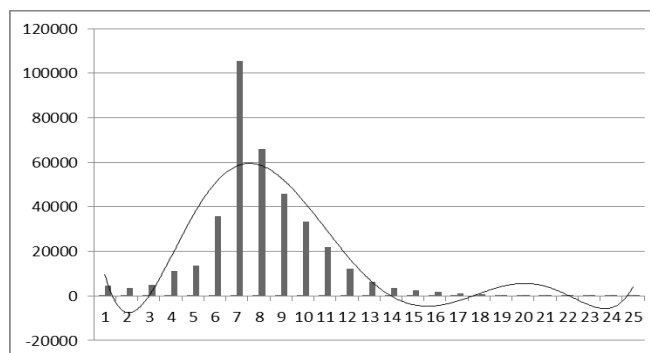

Una vez, encontrada la fidelidad y confiabilidad de la información y su apropiado uso, bajo los mismos criterios de distribución utilizados en la tabla calculada para el año 2022, de los valores catastrales de los predios, se considera mantener para el año 2023, los mismos límites en los 25, niveles que los de la tabla del año 2022.

Ahora bien, bajo este orden y por lo que ve al cálculo en el monto de la cuota fija, resultan aplicables los mismos del año 2022, con beneficio de la población en general que cuenta con al menos un predio.

En ese tenor, por lo que ve a los demás elementos que conforman la tarifa progresiva y atendiendo a los estándares económicos y estimando el contexto social en este municipio, así como lo que impera en el país, la tarifa de valores progresivos no sufre incremento alguno en comparación con la utilizada en el ejercicio fiscal 2022.

Finalmente, la última columna de la tabla se refiere al factor que se aplica al excedente del valor catastral de cada predio sobre el límite inferior que muestra la tabla. Este factor debe de tener la discrecionalidad de que al ser aplicado al excedente máximo de un rango no supere en cifra al pago del siguiente rango mínimo del siguiente valor, de tal manera que la fórmula para encontrar estos factores es la siguiente:

$$X_i = (CP_{i+1} - CP_i) / (LS_i - LI_i)$$

Dónde:

X_i = Factor aplicable sobre el excedente del valor catastral de cada predio al límite inferior.

CP_{i+1} = Cuota en pesos en el intervalo i más uno

CP_i = Cuota en pesos en el intervalo i

LS_i = Límite superior en el intervalo i

LI_i = Límite inferior en el intervalo i

Con esta fórmula se garantiza que no habrá ningún traslape en la aplicación de los excedentes del valor catastral sobre los límites inferiores de todos los niveles de la tabla.

Con base en lo antes expuesto, se presenta la tabla relativa a la tarifa de valores progresivos final para el cobro del Impuesto Predial para el año 2023:

TABLA PARA EL EJERCICIO 2023

Número de Rango	Rango de Valores		Cuota fija en Pesos	Factor aplicable sobre el excedente del límite inferior
	Inferior	Superior		
No	LI	LS	CF	TP
1	0.00	45,129.00	94.19	0.0011480
2	45,129.01	68,596.08	146.00	0.0034218
3	68,596.09	104,266.04	226.30	0.0034892
4	104,266.05	158,484.38	350.76	0.0035582
5	158,484.39	240,896.26	543.68	0.0036284
6	240,896.27	366,162.32	842.71	0.0036999
7	366,162.33	556,566.72	1,306.19	0.0037730
8	556,566.73	845,981.42	2,024.60	0.0038475
9	845,981.43	1,285,891.76	3,138.13	0.0039234
10	1,285,891.77	1,954,555.48	4,864.10	0.0040009
11	1,954,555.49	2,970,924.33	7,539.36	0.0040798
12	2,970,924.34	4,515,804.97	11,686.01	0.0041603
13	4,515,804.98	6,864,023.56	18,113.31	0.0042425
14	6,864,023.57	10,433,315.81	28,075.63	0.0043262
15	10,433,315.82	15,858,640.03	43,517.23	0.0044116
16	15,858,640.04	24,105,132.85	67,451.70	0.0044986
17	24,105,132.86	36,639,801.94	104,550.13	0.0045874
18	36,639,801.95	55,692,498.94	162,052.71	0.0046780
19	55,692,498.95	84,652,598.39	251,181.70	0.0047703
20	84,652,598.40	128,671,949.56	389,331.63	0.0048645
21	128,671,949.57	195,581,363.33	603,464.03	0.0049605
22	195,581,363.34	297,283,672.26	935,369.25	0.0050584
23	297,283,672.27	451,871,181.84	1,449,822.34	0.0051582
24	451,871,181.85	686,844,196.40	2,247,224.62	0.0052600
25	686,844,196.41	En adelante	3,483,198.16	0.0060000

16. Que tratándose de otro de los principales impuestos municipales, tenemos al Impuesto Sobre Traslado de Dominio, como otro de los de mayor incidencia entre los componentes de los ingresos propios del Municipio de Querétaro, Qro. Se puede entender a éste, como el tributo que grava la adquisición de inmuebles que consistan en el suelo o en el suelo y las construcciones adheridas a él, ubicados en el territorio del Municipio de Querétaro, Qro., así como los derechos relacionados con los mismos; en donde los sujetos obligados o contribuyentes son los adquirentes de los bienes inmuebles, que puede ser un terreno, vivienda, oficina, edificio, local comercial, etcétera.

El artículo 115, fracción IV de la Constitución Política de los Estados Unidos Mexicanos, establece que una de las facultades de los ayuntamientos en materia fiscal es que pueden proponer ante la Legislatura local, las tasas, cuotas y tarifas aplicables a las bases para la determinación de los impuestos, derechos, productos, aprovechamientos y las demás que establezca la Legislatura; de ser aprobada las propuestas, éstas son publicadas en el Periódico Oficial del Gobierno del Estado de Querétaro "La Sombra de Arteaga" a través de la Ley de Ingresos respectiva a los municipios que enviaron su propuesta.

EN MATERIA JURÍDICA Impuesto Traslado de Dominio

Con fundamento en el artículo 115, fracción IV de la Constitución Política de los Estados Unidos Mexicanos en donde se establece que los municipios administraran libremente su hacienda, la cual se formará de los rendimientos de los bienes que les pertenezcan, fundamentalmente por mencionar al principal las “contribuciones”.

Se entiende por contribuciones a las aportaciones económicas impuestas por el Estado, independientemente del nombre que se les designe, como impuestos, derechos y contribuciones de mejoras, y son identificadas con el nombre genérico de tributos en razón de la imposición unilateral por parte del ente público.

Para su validez constitucional es necesario que sus elementos esenciales se encuentren consignados de manera expresa en la Ley, conforme al artículo 31, fracción IV de nuestra Carta Magna, que es obligación de los mexicanos contribuir al gasto público.

Siendo los elementos esenciales de los tributos, los siguientes: objeto, sujeto, base gravable, tasa o tarifa y la época de pago, mismos que deberán de reflejar la capacidad contributiva de los particulares, así como determinar un Impuesto según sus posibilidades económicas.

Cabe hacer la precisión, que existen criterios emitidos por las autoridades jurisdiccionales en materia de impuestos inmobiliarios surgidos con motivo de la implementación de tarifas progresivas para la determinación de Impuesto Sobre Traslado de Dominio e Impuesto Predial, en donde se establece que las tarifas progresivas se encuentran acordes a los principios de equidad y proporcionalidad tributaria.

Dado que, es con base en los rangos que se incluyen como elementos cuantitativos de dichas tarifas, que se cumple con el requisito de medición de la carga tributaria que tienen los contribuyentes en virtud de su riqueza, lo que motiva que el impuesto sea en proporción a esa capacidad contributiva, sin que ello signifique romper con el principio de equidad, dado que ésta, sólo opera con respecto a los particulares que tienen igual situación económica, a los que se les determina un impuesto a pagar con base al mismo rango sobre el cual se ubican según su base gravable, resultando así, que la tarifa progresiva cumple con los requisitos avalados por las autoridades Legislativas y respaldado por las máximas autoridades jurisdiccionales, al ser proporcional y equitativa en términos del numeral 31, fracción IV de la Constitución Política de los Estados Unidos Mexicanos, determinando una contribución directamente sobre la riqueza de los particulares.

En relación con lo anterior y derivado de la implementación de la tarifa progresiva para la determinación del Impuesto Sobre Traslado de Dominio e Impuesto Predial, así como de los diversos procesos de juicio de amparo que se tramitaron sobre las contribuciones causadas bajo este esquema tributario, se reconoció por parte de los Juzgados de Distrito y de los Tribunales Colegiados de Circuito en principio, la posibilidad de establecer una tarifa para este impuesto dentro de la Ley de Ingresos, diversa a la contenida en la Ley de Hacienda de los Municipios del Estado de Querétaro.

Lo anterior, con la finalidad de describir las características del traslado de dominio y su administración en el Municipio de Querétaro y principalmente estructurar e implementar una “tarifa de valores progresivos” que cumpla con los principios de equidad y proporcionalidad en el Impuesto sobre Traslado de Dominio. Es así que en el ejercicio 2016, se sentaron las bases para modificar el sistema tributario para obtener el Impuesto Sobre Traslado de Dominio correspondiente; lo que implica continuar con los programas y estrategias generales que el Municipio de Querétaro ha establecido referente a la mejora continua en la recaudación de los impuestos y en particular en el que se deriva del traslado de dominio.

En razón de lo anterior, se mantiene el mismo sistema tributario en materia de Impuesto Sobre Traslado de Dominio.

EN MATERIA MATEMÁTICA:

Este esquema constitucional, se calculó con fundamentos matemáticos, estadísticos y financieros, es decir, para el ejercicio fiscal 2023, la tarifa progresiva aplicable no sufre modificación en comparación con la establecida en el año 2022.

Es de señalarse que la tarifa progresiva en materia de Impuesto Sobre Traslado de Dominio, para el ejercicio fiscal 2023, toma como base para su realización la información generada en el año 2022.

Es menester recordar, que cuando se realizan cálculos estadísticos basados en censos poblacionales como es el caso, el grado de error en las proyecciones es mínimo, por lo que el nivel de confianza en los resultados obtenidos fluctúa en un 99.9 % de asertividad.

Esta tabla de valores progresivos es calculada con fundamento matemático, estadístico y financiero en el que se ven beneficiados tanto los contribuyentes como el municipio propio.

ANÁLISIS MATEMÁTICO
Impuesto Traslado de Dominio

Análisis de Regresión

Este modelo ha sido la mejor alternativa que se ha encontrado para la realización de la “tabla de valores progresivos”, en virtud que logra un coeficiente de determinación apropiado y determinístico (96% en su cálculo general), además de que el comportamiento de los valores progresivos de la tabla evidentemente tiende a un comportamiento exponencial con tendencia uniforme.

La forma más simple de tratar de comprender la tendencia, es a través del siguiente diagrama de dispersión o nube de puntos, tal como se describe a continuación:

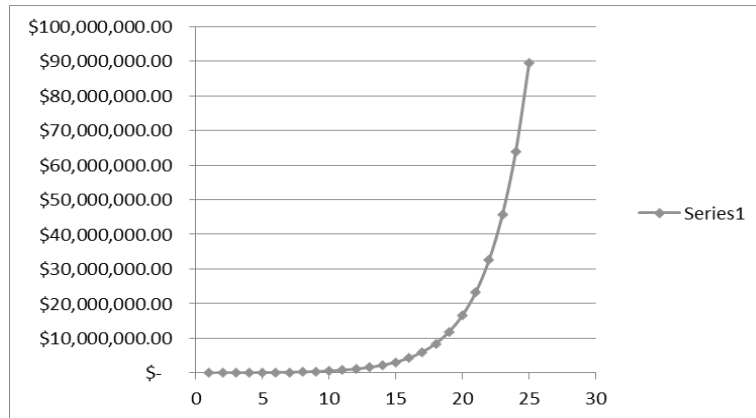

La función que define el modelo es la siguiente: $Y_i = A \cdot B^{X_i} + E$
 En la cual:

- Y_i = Variable dependiente, iésima observación
- A, B: = Parámetros de la ecuación, que generalmente son desconocidos
- E: = Error asociado al modelo
- X_i : = Valor de la iésima observación de la variable independiente

Derivado del censo y aplicando las fórmulas antes expuestas, se construyó la tarifa de valores progresivos dando como resultado la siguiente:

TARIFA DE VALORES PROGRESIVOS

Número de Rango	Rango de Valores		Cuota Fija en Pesos	Factor aplicable sobre el excedente
	Inferior	Superior		
1	0.00	429,024.75	0.00	0.04499
2	429,024.76	639,246.88	19,306.11	0.04591
3	639,246.89	952,477.85	28,959.17	0.04622
4	952,477.86	1,419,191.99	43,438.76	0.04653
5	1,419,192.00	2,114,596.07	65,158.13	0.04684
6	2,114,596.08	3,150,748.14	97,737.20	0.04716
7	3,150,748.15	4,694,614.73	146,605.80	0.04748
8	4,694,614.74	En adelante	219,908.70	0.06500

Dando también como resultado que dentro de los 8 niveles se encuentra el 99.9% del total de los predios que realizarán traslado de dominio en el Municipio de Querétaro. El coeficiente de determinación encontrado en la proyección de la tabla del 97.89%, es altamente significativo.

Es importante establecer que, en los rangos encontrados, denominados "Intervalos de confianza" simula claramente una tendencia a la conocida "Campana de Gauss-Jordan", en donde la mayoría de los predios tiende a una normalidad estandarizada exactamente en la parte central de la tabla, lo que garantiza estadísticamente la equidad y buena distribución de los rangos.

Una vez encontrados los rangos óptimos y aplicando la regresión geométrica con tendencia, se procedió ahora a calcular la cuota fija que corresponde a cada rango.

Así mismo, se realizaron los mismos procesos estadísticos anteriores para comprobar la fidelidad de la tabla en cuanto a las cuotas fijas aplicadas al cobro.

Finalmente, la última columna de la tabla se refiere al factor que se aplica al excedente del valor de cada predio sobre el límite inferior que muestra la tabla. Este factor debe de tener la discrecionalidad de que al ser aplicado al excedente máximo de un rango no supere en cifra al pago del siguiente rango mínimo del siguiente valor, de tal manera que la fórmula para encontrar estos factores es la siguiente:

$$X_i = (CP_{i+1} - CP_i) / (LS_i - LI_i)$$

Dónde:

X_i = Factor aplicable sobre el excedente del valor catastral de cada predio al límite inferior.

CP_{i+1} = Cuota en pesos en el intervalo i más uno

CP_i = Cuota en pesos en el intervalo i

LS_i = Límite superior en el intervalo i

LI_i = Límite inferior en el intervalo i

Con esta fórmula se garantiza que no habrá ningún traslape en la aplicación de los excedentes del valor catastral sobre los límites inferiores de todos los niveles de la tabla.

17. Que con el fin de reforzar el principio de libre hacienda de los Municipios, consagrado dentro del numeral 115, fracción IV de la Constitución Política de los Estados Unidos Mexicanos, así como para una debida tutela por cuanto ve al cobro, determinación, cuantificación y pago del Impuesto Sobre Fraccionamientos, Condominios, Fusión, Subdivisión y Relotificación de Predios, así como de la eficacia de su aplicación, se estima necesario individualizar de manera positiva cada uno de los elementos de la presente contribución dentro de la Ley de Ingresos de este municipio, de modo que los elementos del Impuesto Sobre Fraccionamientos, Condominios, Fusión, Subdivisión y Relotificación de Predios, encuentra su fundamentación dentro de ésta, quedando como una norma accesoria la Ley de Hacienda de los Municipios del Estado de Querétaro.

Es así que, si los municipios sólo pueden percibir aquellas contribuciones que se establezcan dentro de sus respectivas leyes de ingresos, es por ende que resulta imperioso, fundar de manera expresa y minuciosa todos y cada uno de los elementos de la contribución dentro de la Ley de Ingresos respectiva a este municipio, siendo los elementos esenciales de la contribución.

Aunado al hecho de que, de esta manera la recaudación, determinación y pago de las contribuciones, no se encuentran supeditadas de forma directa a la Ley de Hacienda de los Municipios del Estado de Querétaro, al contar la Ley de Ingresos con los elementos suficientes para la determinación del Impuesto Sobre Fraccionamientos, Condominios, Fusión, Subdivisión y Relotificación de Predios. Ello, con base a los criterios jurisprudenciales mencionados con anterioridad.

18. Que dentro del numeral 115, fracción IV Constitucional, se establece que dentro de las contribuciones que son susceptibles de ser percibidas por los municipios, se incluyen aquellas que se impongan sobre la propiedad inmobiliaria, así como las que tengan por base el cambio de valor de los inmuebles; asimismo el artículo 83, del Código Urbano del Estado de Querétaro, prevé que los instrumentos de financiamiento y fiscales a favor del municipio son aquellos impuestos que se generen con motivo del aumento del valor de los inmuebles.

De esta forma, se mantiene el gravamen sobre el aumento del valor de los bienes inmuebles, desde la óptica fijada en Carta Magna, aún y cuando no se encuentre establecido en la Ley de Hacienda de los Municipios del Estado de Querétaro.

19. Que en cuanto a la prestación del servicio de Alumbrado Público, es oportuno reiterar que los municipios tienen derecho a recibir los ingresos por la prestación de este servicio, por lo que corresponde a éstos proponer a la Legislatura del Estado las tarifas aplicables, mismas que son constitucionales al satisfacer los elementos esenciales del mismo, es decir, sujeto, objeto, base, tasa o tarifa e incluso época de pago, pero que además su naturaleza es acorde a los principios de equidad, legalidad, proporcionalidad y gasto público previstos en la fracción IV del artículo 31 constitucional.

Sobre este aspecto, cabe puntualizar que no obstante la circunstancia de que difícilmente puede apreciarse la existencia de un servicio individualizado en un destinatario concreto y, más bien se trata de un servicio con carácter de universal dirigido a los habitantes del Municipio, tomando en cuenta que el derecho por servicio es una contribución que tiene su origen en la recepción por parte de los particulares de una actividad del Estado –en este caso del Municipio–, por la cual se genera una relación entre sus habitantes obligados al pago y la administración de aquél, que justifica precisamente dicha remuneración por ese concepto, debe estimarse que al determinarse con base al costo global generado por la prestación del servicio otorgado por el Municipio, se atiende a los postulados constitucionales que rigen en materia tributaria.

20. Que a través del Decreto publicado en el Diario Oficial de la Federación, en fecha 27 de enero de 2016, se ordenó la desindexación del Salario Mínimo como factor de cálculo, substituyéndose por la Unidad de Medida y Actualización (UMA) emitida por el Instituto Nacional de Estadística y Geografía (INEGI); estableciendo así que las obligaciones y supuestos denominados en unidades de medida y actualización se considerarán de monto determinado y se solventarán entregando su equivalente en Moneda Nacional.

Al efecto, deberá de multiplicarse el monto de la obligación o supuesto expresado en las citadas unidades, por el valor de la misma a la fecha correspondiente.

El Decreto antes referido, en su artículo Cuarto Transitorio, dispone que el Congreso de la Unión, las Legislaturas de los Estados, la Asamblea Legislativa del Distrito Federal, así como las Administraciones Públicas Federal, Estatales, del Distrito Federal y Municipales, deberán realizar las adecuaciones que correspondan en las Leyes y ordenamientos de su competencia, según sea el caso, en un plazo máximo de un año contado a partir de la entrada en vigor de dicho Decreto a efecto de eliminar las referencias al salario mínimo como unidad de cuenta, índice, base, medida o referencia, y sustituirlas por las relativas a la Unidad de Medida y Actualización.

Así pues, debemos entender como Unidad de Medida y Actualización, la referencia económica en pesos para determinar la cuantía del pago de las obligaciones y supuestos previstos en las leyes.

En razón de lo antes expuesto, es que la presente Ley se emite de conformidad con los lineamientos federales aplicables en materia de Factor de Cálculo sobre base monetaria.

21. Que en cuanto a las Aportaciones y Participaciones Federales, éstas se determinaron conforme a la Ley de Coordinación Fiscal, la Ley de Coordinación Fiscal Estatal Intermunicipal del Estado de Querétaro, la Ley que Fija las Bases, Montos y Plazos conforme a las cuales se distribuirán las Participaciones Federales correspondientes a los Municipios del Estado de Querétaro, para el Ejercicio Fiscal 2023, y demás disposiciones aplicables.

22. Que las Participaciones y Aportaciones Federales forman parte integral de los ingresos del municipio en cada ejercicio fiscal. No obstante, para el ejercicio fiscal 2023, esos rubros son proyectados en montos estimados, debido a que en su determinación influyen diversos factores externos como lo son: el Presupuesto de Egresos por parte del Gobierno Federal y todas circunstancias que ello representa; la falta de elementos sólidos que doten de certeza al actuar del Municipio en la proyección de sus ingresos por concepto de participaciones y aportaciones y las obligaciones establecidas en normas del ámbito local, como son los plazos. No se debe omitir señalar que el actuar del Municipio debe ser con total responsabilidad, a fin de no romper el equilibrio presupuestario e incurrir en déficit que repercuta en la economía de los habitantes de este Municipio.

23. Que la presente Ley es un instrumento jurídico que refleja los recursos a obtener por el Municipio, sirviendo de base en la formulación de su Presupuesto de Egresos y como ordenamiento jurídico de observación básica y primordial que permite fiscalizar las cuentas públicas, es decir, conocer la debida aplicación de recursos, lo que constituye una garantía al gobernado en la recaudación y el ejercicio del gasto público.

24. Que debe tenerse presente la facultad del Congreso de la Unión, contenida en el artículo 73, fracción XXVIII, de la Constitución Política de los Estados Unidos Mexicanos, para expedir las leyes en materia de Contabilidad Gubernamental que regirán la contabilidad, para expedir leyes en materia de contabilidad pública y la presentación homogénea de información financiera, de ingresos y egresos, así como patrimonial para la Federación, los Estados, los Municipios, el Distrito Federal y los órganos político- administrativos de sus demarcaciones territoriales, a fin de garantizar su armonización a nivel nacional y establecer los criterios generales que regirán la Contabilidad Gubernamental y la emisión de información financiera de los entes públicos.

25. Que en cumplimiento a dicha disposición, se expidió la Ley General de Contabilidad Gubernamental, la cual continúa vigente y que tiene por objeto establecer los criterios generales que regirán la Contabilidad Gubernamental y la emisión de información financiera de los entes públicos, con el fin de lograr su adecuada armonización, ello con miras de facilitar el registro y la fiscalización de los activos, pasivos, ingresos y gastos, así como contribuir a medir la eficacia, economía y eficiencia del gasto e ingreso público.

La mencionada Ley es de observancia obligatoria para los Ayuntamientos y las entidades de la administración pública paramunicipal. De la misma manera, los gobiernos estatales deberán coordinarse con los municipales para que éstos armonicen su contabilidad, con base en las disposiciones de dicho ordenamiento, ya que los objetivos esenciales son incrementar la calidad del gasto, fortalecer la transparencia y la rendición de cuentas.

26. Que para el registro de las operaciones presupuestarias y contables, los entes públicos deberán ajustarse a sus respectivos catálogos de cuentas, cuyas listas estarán alineadas, tanto conceptualmente como en sus principales agregados, al plan de cuentas que se emita, agregando que esas cuentas serán aprobadas en los municipios, por la unidad administrativa competente en materia de contabilidad gubernamental que corresponda en cada caso.

27. Que el espíritu de la Ley General de Contabilidad Gubernamental es que la información contable mantenga estricta congruencia con la información presupuestaria, control de inventarios, integración de la información financiera, sistematización que permita la obtención de información clara, concisa, oportuna y veraz y registros contables en cuentas específicas del activo; en ese contexto, y dada la relevancia de esta norma general, la presente Ley continúa observando los principios y lineamientos obligatorios en dicha materia.

28. Que con fechas 27 de abril del 2016 y 30 de enero de 2018, se publicaron respectivamente en el Diario Oficial de la Federación, la Ley de Disciplina Financiera de las Entidades Federativas y de los Municipios y diversas reformas a dicho ordenamiento, mismas que tiene como finalidad establecer los criterios generales de responsabilidad hacendaria y financiera que regirán a las Entidades Federativas y los Municipios, así como sus respectivos entes públicos, para un manejo sostenible de sus finanzas.

29. Que en estricto apego al cumplimiento de la Ley General de Contabilidad Gubernamental y la Ley de Disciplina Financiera de las Entidades Federativas y los Municipios, se atienden los criterios emitidos por el Consejo Nacional de Armonización Contable, que buscan homologar conceptualmente la integración de los conceptos, de igual manera se adjuntan a la presente Ley los anexos correspondientes a los formatos 7A y 7C.

Por lo anteriormente expuesto, la Sexagésima Legislatura del Estado de Querétaro, expide la siguiente:

**LEY DE INGRESOS DEL MUNICIPIO DE QUERÉTARO, QRO.,
PARA EL EJERCICIO FISCAL 2023**

**TÍTULO PRIMERO
DE LOS INGRESOS**

Artículo 1. En el Ejercicio Fiscal comprendido entre el 1° de enero y el 31 de diciembre del 2023, los ingresos del Municipio de Querétaro, Qro., estarán integrados conforme lo establecido en la Ley Hacienda de los Municipios del Estado de Querétaro, Ley de Disciplina Financiera de las Entidades Federativas y los Municipios y demás normatividad emitida por el Consejo Nacional de Armonización Contable, así como de los previstos por la presente Ley.

Artículo 2. Para el Ejercicio Fiscal 2023, los ingresos del Municipio de Querétaro, Qro., se conformarán de la siguiente manera:

CONCEPTO	IMPORTE
Impuestos	\$2,737,367,953.00
Contribuciones de mejoras	\$0.00
Derechos	\$559,746,562.00
Productos	\$110,000,000.00
Aprovechamientos	\$175,000,000.00
Ingresos por la venta de bienes, prestación de servicios y otros ingresos	\$0.00
Total de ingresos propios	\$3,582,114,515.00
Participaciones, Aportaciones, Convenios, Incentivos Derivados de la Colaboración Fiscal y Fondos Distintos de Aportaciones	\$2,457,885,485.00
Transferencias, asignaciones, subsidios y subvenciones	\$0.00
Total de Participaciones, Aportaciones, Convenios, Incentivos derivados de la colaboración fiscal, Fondos distintos de Aportaciones, Transferencias, Asignaciones, Subsidios y Subvenciones	\$2,457,885,485.00
Disponibilidades del Municipio de Querétaro en términos del Art. 53 Ter de la Ley para el Manejo de los Recursos Públicos del Estado de Querétaro y Art. 2 Fracción VIII Bis de la Ley de Disciplina Financiera de las Entidades Federativas y los Municipios	\$0.00
Total de Ingresos para el Ejercicio Fiscal 2023	\$6,040,000,000.00

Artículo 3. Se percibirán ingresos por los siguientes Impuestos:

CONCEPTO	IMPORTE
IMPUESTOS SOBRE LOS INGRESOS	\$14,500,000.00
Impuesto de Entretenimientos Públicos Municipales	\$14,500,000.00
IMPUESTOS SOBRE EL PATRIMONIO	\$2,690,695,238.00
Impuesto Predial	\$1,330,000,000.00
Impuesto Sobre Traslado de Dominio	\$1,300,000,000.00
Impuesto sobre Fraccionamientos, Condominios, Fusión, Subdivisión y Relotificación de Predios	\$60,695,238.00
Impuesto Sobre el Incremento del Valor de los Bienes Inmuebles	\$0.00
Impuesto Sobre el Uso de Inmuebles destinados a la Prestación de Servicios de Hospedaje	\$0.00
ACCESORIOS DE IMPUESTOS	\$25,672,715.00
OTROS IMPUESTOS	\$6,500,000.00
Impuesto para Educación y Obras Públicas Municipales	\$6,500,000.00
IMPUESTOS NO COMPRENDIDOS EN LA LEY DE INGRESOS VIGENTE, CAUSADOS EN EJERCICIOS FISCALES ANTERIORES, PENDIENTES DE LIQUIDACIÓN O PAGO	\$0.00
Impuestos no comprendidos en la Ley de Ingresos vigente, causados en ejercicios fiscales anteriores, pendientes de liquidación o pago	\$0.00
Total de Impuestos	\$2,737,367,953.00

Artículo 4. Se percibirán ingresos por las siguientes Contribuciones de Mejoras:

CONCEPTO	IMPORTE
CONTRIBUCIONES DE MEJORAS	\$0.00
Contribuciones de mejoras por obras públicas	\$0.00
CONTRIBUCIONES DE MEJORAS NO COMPRENDIDAS EN LA LEY DE INGRESOS VIGENTE, CAUSADAS EN EJERCICIOS FISCALES ANTERIORES, PENDIENTES DE LIQUIDACIÓN O PAGO	\$0.00
Contribuciones de mejoras no comprendidas en la Ley de Ingresos vigente, causadas en ejercicios fiscales anteriores, pendientes de liquidación o pago	\$0.00
Total de Contribuciones de Mejoras	\$0.00

Artículo 5. Se percibirán ingresos por los siguientes Derechos:

CONCEPTO	IMPORTE
DERECHOS POR EL USO, GOCE, APROVECHAMIENTO O EXPLOTACIÓN DE BIENES DEL DOMINIO PÚBLICO	\$29,200,000.00
Por el Uso, Goce, Aprovechamiento o Explotación de Bienes del Dominio Público	\$29,200,000.00
DERECHOS POR LA PRESTACIÓN DE SERVICIOS	\$504,346,562.00
Por los servicios prestados relacionados con la obtención o revalidación de la Placa de Empadronamiento Municipal de Funcionamiento	\$13,600,000.00
Por los servicios prestados por conceptos relacionados con Construcciones y Urbanizaciones	\$156,727,157.00
Por el Servicio de Agua Potable, Alcantarillado y Saneamiento	\$0.00
Por el Servicio de Alumbrado Público	\$140,000,000.00
Por los servicios prestados por el Registro Civil	\$23,500,000.00
Por los servicios prestados por la Secretaría de Movilidad	\$900,000.00
Por los servicios prestados por la dependencia encargada de los Servicios Públicos Municipales	\$61,500,000.00
Por los servicios prestados por los panteones municipales	\$6,500,000.00
Por los servicios prestados por el Rastro Municipal	\$30,027,905.00
Por los servicios prestados en mercados municipales	\$445,000.00
Por los servicios prestados por la Secretaría del Ayuntamiento	\$10,500,000.00
Por el servicio de Registro de Fierros Quemadores y su renovación	\$1,500.00
Por los servicios prestados por otras autoridades municipales	\$60,645,000.00
ACCESORIOS DE DERECHOS	\$26,200,000.00
OTROS DERECHOS	\$0.00
DERECHOS NO COMPRENDIDOS EN LA LEY DE INGRESOS VIGENTE, CAUSADOS EN EJERCICIOS FISCALES ANTERIORES, PENDIENTES DE LIQUIDACIÓN O PAGO	\$0.00
Derechos no comprendidos en la Ley de Ingresos vigente, causados en ejercicios fiscales anteriores, pendientes de liquidación o pago	\$0.00
Total de Derechos	\$559,746,562.00

Artículo 6. Se percibirán ingresos por los siguientes Productos:

CONCEPTO	IMPORTE
PRODUCTOS	\$110,000,000.00
Productos	\$110,000,000.00
PRODUCTOS NO COMPRENDIDOS EN LA LEY DE INGRESOS VIGENTE, CAUSADOS EN EJERCICIOS FISCALES ANTERIORES, PENDIENTES DE LIQUIDACIÓN O PAGO	\$0.00
Productos no comprendidos en la Ley de Ingresos vigente, causados en ejercicios fiscales anteriores, pendientes de liquidación o pago	\$0.00
Total de productos	\$110,000,000.00

Artículo 7. Se percibirán ingresos por los siguientes Aprovechamientos:

CONCEPTO	IMPORTE
APROVECHAMIENTOS	\$175,000,000.00
Aprovechamientos	\$171,335,138.00
Aprovechamientos de Obras Públicas	\$125,379.00
Aprovechamientos Patrimoniales	\$39,483.00
Accesorios de Aprovechamientos	\$3,500,000.00
APROVECHAMIENTOS NO COMPRENDIDOS EN LA LEY DE INGRESOS VIGENTE, CAUSADOS EN EJERCICIOS FISCALES ANTERIORES, PENDIENTES DE LIQUIDACIÓN O PAGO	\$0.00
Aprovechamientos no comprendidos en la Ley de Ingresos vigente, causados en ejercicios fiscales anteriores, pendientes de liquidación o pago	\$0.00
Total de Aprovechamientos	\$175,000,000.00

Artículo 8. Para el Ejercicio Fiscal de 2023, los ingresos por la venta de bienes y prestación de servicios y otros ingresos de Organismos Descentralizados y Entidades Paramunicipales Empresariales, percibirán como ingresos propios, las cantidades que a continuación se presentan:

CONCEPTO	IMPORTE
INGRESOS POR LA VENTA DE BIENES Y PRESTACIÓN DE SERVICIOS DE ORGANISMOS DESCENTRALIZADOS	\$18,530,000.00
Sistema Municipal para el Desarrollo Integral de la Familia	\$1,500,000.00
Parque Bicentenario	\$17,000,000.00
Fideicomiso Queretano para la Conservación del Medio Ambiente	\$30,000.00
Instituto Municipal de Planeación	\$0.00
Otros	\$0.00
INGRESOS DE OPERACIÓN DE ENTIDADES PARAMUNICIPALES EMPRESARIALES	\$0.00
Ingresos de Operación de Entidades Paramunicipales Empresariales	\$0.00
INGRESOS POR LA VENTA DE BIENES Y SERVICIOS PRODUCIDOS EN ESTABLECIMIENTOS DEL GOBIERNO CENTRAL	\$0.00
Ingresos por la Venta de Bienes y Servicios de Organismos producidos en Establecimientos del Gobierno Central	\$0.00
Total de Ingresos por Venta de Bienes, Prestación de Servicios y Otros Ingresos	\$18,530,000.00

Artículo 9. De conformidad con las disposiciones contenidas en la Ley de Hacienda de los Municipios del Estado de Querétaro y en la Ley de Coordinación Fiscal, se estiman percibir ingresos por las siguientes Participaciones, Aportaciones, Convenios, Incentivos Derivados de la Colaboración Fiscal y Fondos Distintos de Aportaciones:

CONCEPTO	IMPORTE
PARTICIPACIONES	\$1,689,461,729.00
Fondo General de Participaciones	\$955,203,504.00
Fondo de Fomento Municipal	\$310,359,367.00
Impuesto Especial Sobre Producción y Servicios	\$22,735,662.00
Fondo de Fiscalización y Recaudación	\$59,026,784.00
Incentivos a la Venta Final de Gasolinas y Diésel	\$75,833,014.00
Impuesto Federal Sobre Tenencia o Uso de Vehículos	\$0.00
Impuesto Sobre Automóviles Nuevos	\$22,883,533.00

Fondo de Compensación del Impuesto Sobre Automóviles Nuevos	\$0.00
Impuesto por la Venta de Bienes cuya enajenación se encuentra gravada por la Ley del Impuesto Especial sobre Producción y Servicios	\$2,378,415.00
Fondo de Impuesto Sobre la Renta	\$241,041,450.00
Impuesto Sobre La Renta. Incentivos por la enajenación de Bienes Inmuebles Art. 126	\$0.00
Reserva de Contingencia	\$0.00
Otras Participaciones	\$0.00
APORTACIONES	\$753,723,756.00
Fondo de aportaciones para la infraestructura social municipal	\$108,595,387.00
Fondo de Aportaciones para el Fortalecimiento de los Municipios y de las Demarcaciones Territoriales del Distrito Federal	\$645,128,369.00
CONVENIOS	\$13,500,000.00
Convenios	\$13,500,000.00
INCENTIVOS DERIVADOS DE LA COLABORACIÓN FISCAL	\$1,200,000.00
Incentivos derivados de la Colaboración Fiscal	\$1,200,000.00
FONDOS DISTINTOS DE LAS APORTACIONES	\$0.00
Fondos Distintos de las Aportaciones	\$0.00
Total de Participaciones, Aportaciones, Convenios, Incentivos Derivados de la Colaboración Fiscal y Fondos Distintos de Aportaciones	\$2,457,885,485.00

Artículo 10. Se percibirán ingresos por las Transferencias y Asignaciones, Subsidios y Subvenciones:

CONCEPTO	IMPORTE
Transferencias y Asignaciones	\$0.00
Subsidios y Subvenciones	\$0.00
Total de Transferencias y Asignaciones, Subsidios y Subvenciones	\$0.00

Artículo 11. Se percibirán Ingresos derivados de Financiamiento, por los siguientes conceptos:

CONCEPTO	IMPORTE
INGRESOS DERIVADOS DE FINANCIAMIENTO	\$0.00
Endeudamiento Interno	\$0.00
Endeudamiento Externo	\$0.00
Financiamiento Interno	\$0.00
Total de Ingresos derivados de Financiamiento	\$0.00

Artículo 12. De conformidad a lo establecido en el artículo 53 Ter, de la Ley para el Manejo de los Recursos Públicos del Estado de Querétaro, el financiamiento propio del Municipio de Querétaro, previsto al inicio del Ejercicio Fiscal 2023, se integra de la siguiente manera:

CONCEPTO	IMPORTE
Disponibilidades en términos de la Ley de Disciplina Financiera de las Entidades Federativas y los Municipios	\$0.00
Recursos Municipales Etiquetados Comprometidos, Devengados o Vinculados a compromisos formales de pago	\$0.00
Total de financiamiento propio	\$0.00

**TÍTULO SEGUNDO
DE LOS IMPUESTOS, CONTRIBUCIONES DE MEJORA,
DERECHOS, PRODUCTOS Y APROVECHAMIENTOS.**

**CAPÍTULO PRIMERO
DE LOS IMPUESTOS.**

**SECCIÓN PRIMERA
DEL IMPUESTO DE ENTRETENIMIENTOS PÚBLICOS MUNICIPALES.**

Artículo 13. El Impuesto de Entretenimientos Públicos Municipales se constituirá con base en los siguientes elementos, se causará y pagará:

- I. Es objeto de este Impuesto, el ingreso bruto que se obtenga por la venta de boletos, pulseras, sellos o cualquier otro medio de acceso que condicione la entrada al espectáculo público por la realización de funciones de circo, lucha libre, boxeo, corridas de toros, espectáculos deportivos, audiciones, eventos culturales, eventos ecuestres, presentaciones de artistas, comediantes y espectáculos musicales o de cualquier otro tipo con cuota de admisión y la explotación de aparatos electromecánicos, mecánicos, electrónicos y otros similares accionados o no por monedas, que se realicen en el territorio del Municipio de Querétaro, Qro.

Son sujetos de este Impuesto las personas físicas y morales que habitual o eventualmente obtengan ingresos con motivo de las actividades antes descritas.

El Impuesto de Entretenimientos Públicos Municipales, se causará en el momento en que se perciban los ingresos a que se refiere el presente, y su base será el monto total de los mismos. El presente Impuesto, se pagará dentro de los 5 días hábiles siguientes a la fecha de realización del evento o la terminación de la temporada.

Entendiendo por temporada, aquellos eventos que se lleven a cabo de manera diaria e ininterrumpida por lapso de tiempo.

En el caso de espectáculos públicos que se ofrezcan gratuitamente, pero que condicionen el acceso del público a la compra de un artículo en promoción, se tomará como base del Impuesto el 50% del valor del artículo promocionado.

La tasa aplicable para el cálculo del Impuesto de Entretenimientos Públicos Municipales, se determinará a razón de una tasa del 8% por cada evento o espectáculo sobre su base gravable, con excepción de los espectáculos de circo a los cuales se aplicará la tasa de 4%.

La forma de pago del presente Impuesto se determinará de la siguiente manera:

- a) Sobre la venta total del boletaje del evento respectivo; y
- b) A través de la intervención que realice el personal designado por parte de la autoridad competente, mediante orden o mandamiento debidamente fundado y motivado para tal efecto, cumpliendo los requisitos establecidos por el artículo 131, del Código Fiscal del Estado de Querétaro.

Para la realización de los conceptos establecidos en el presente artículo, se deberá otorgar garantía mediante depósito en efectivo, misma que avale el desarrollo del entretenimiento público municipal, la cual será con base en lo siguiente:

RANGO	AFORO		DEPÓSITO O FIANZA EN PESOS, MISMA QUE PODRÁ SER	
	INFERIOR	SUPERIOR	DE	HASTA
1	1	150	\$6,000.00	\$12,000.00
2	151	300	\$12,000.00	\$24,000.00
3	301	450	\$18,000.00	\$36,000.00
4	451	500	\$24,000.00	\$48,000.00
5	501	1,500	\$30,000.00	\$60,000.00
6	1,501	2,500	\$45,000.00	\$90,000.00
7	2,501	3,500	\$60,000.00	\$120,000.00
8	3,501	4,500	\$90,000.00	\$180,000.00
9	4,501	10,000	\$120,000.00	\$240,000.00
10	10,001	20,000	\$180,000.00	\$360,000.00
11	20,001	30,000	\$240,000.00	\$480,000.00
12	30,001	En adelante	\$300,000.00	\$600,000.00

No se otorgará permiso para la realización de los conceptos previstos en la presente fracción, si el organizador presenta algún adeudo por este Impuesto, derivado de un evento o espectáculo realizado con anterioridad.

Se faculta a la Secretaría de Finanzas, para hacer efectiva la garantía relacionada con el Impuesto señalado en el presente artículo en caso de incumplimiento de obligaciones; ello considerando el plazo de 30 días naturales contados a partir de la realización del espectáculo.

Los propietarios de los inmuebles en donde se efectúen los espectáculos públicos, serán responsables solidarios del pago del Impuesto, cuando los contribuyentes no hayan dado cumplimiento a lo establecido en el presente artículo.

No se causará el Impuesto, respecto del valor de los boletos de cortesía que permitan el acceso al espectáculo en forma gratuita. El valor de los boletos de cortesía en ningún caso excederá del equivalente al 8% del valor total de los boletos que se hayan declarado por cada función del espectáculo. En el propio boleto o contraseña se hará constar que el mismo es gratuito o de cortesía. En todos los casos el boletaje deberá de estar sellado por el Departamento de Espectáculos, conforme a las disposiciones previstas en los ordenamientos aplicables.

En caso de que un evento sea cancelado y se efectúe la devolución íntegra de las entradas no se causará el Impuesto, en caso contrario, el Impuesto a pagar se calculará con base al importe de las entradas no devueltas.

Los eventos previstos en el presente artículo, en los cuales no sea emitido el boletaje o bien sea sin costo, sólo pagarán el derecho correspondiente por concepto de permiso.

Se causará el Impuesto de Entretenimientos Públicos Municipales en cualquiera de los supuestos de la fracción II, cuando lleven a cabo la organización de algún espectáculo distinto al giro ordinario del comercio autorizado.

Ingreso anual estimado por esta fracción \$8,360,857.00

- II. Los siguientes entretenimientos públicos, causarán y pagarán el Impuesto de manera diaria, mensual o anual; o bien, por el periodo autorizado según se especifica a continuación:

CONCEPTO	PERIODO DE PAGO	UMA
Discotecas: centros nocturnos; centro de juegos; restaurantes y bares en los cuales de forma adicional al giro, presten el servicio de aparatos electromecánicos, mecánicos, electrónicos y otros similares accionados o no por monedas	Anual	623.80
Pistas de baile (aplica exclusivamente para restaurantes y bares)	Mensual	24.96
Billares por mesa	Anual	2.49
Máquinas de videojuego, videojuegos en cualquier modalidad, juegos montables de monedas, destreza, entretenimiento y similares, para cada una. Excepto máquinas despachadoras de productos comestibles y otros	Mensual	0.63
Máquinas electrónicas de apuestas, juegos de azar, por cada uno, al interior de centros de apuestas remotas y salas, con sorteos de número en los que se venda y consuman bebidas alcohólicas	Mensual	4.76
Mesas de futbolitos y demás juegos de mesa, por cada uno	Mensual	8.27
Sinfonolas, por cada aparato	Mensual	0.63
Juegos inflables dentro de la demarcación de la Delegación Centro Histórico, por cada juego	Mensual	2.37
Juegos inflables dentro de la demarcación de las delegaciones municipales, excepto Centro Histórico, por cada juego	Mensual	1.31
Juegos mecánicos, por cada uno y por cada día según periodo autorizado	Mensual	0.63

Cuando los pagos contenidos en la presente fracción se realicen de manera anualizada, se deberán hacer conjuntamente con los derechos por la renovación o expedición de la Placa de Empadronamiento Municipal de Funcionamiento.

El cobro anual de este Impuesto, será de forma proporcional de acuerdo al mes en que se realice el trámite correspondiente ante la dependencia encargada de regular, vigilar y expedir las placas de empadronamiento municipal de funcionamiento.

El promotor de eventos que explote también la utilización de juegos mecánicos presentará ante el Departamento de Notificación, Cobranza y Ejecución de la Dirección de Ingresos de la Secretaría de Finanzas, por lo menos con cinco días hábiles anteriores a la fecha del evento, la autorización que haya sido expedida para tal efecto por la Secretaría General de Gobierno Municipal.

Cuando por caso fortuito o fuerza mayor, no puedan ser instalados o no puedan funcionar los juegos mecánicos, no se hará el cobro correspondiente al Impuesto, debiendo el interventor designado, levantar acta circunstanciada pormenorizando las causas que originaron dicha situación.

Para la autorización de cualquier evento, el promotor deberá de presentar un depósito o fianza que garantice el desarrollo del mismo, de acuerdo a las disposiciones legales aplicables.

Se faculta a la Secretaría de Finanzas, para requerir la información necesaria a los terceros que intervengan en la venta del boletaje del objeto de este impuesto, cuando ésta se haya efectuado por medios electrónicos; lo anterior a efecto de poder contar con los medios pertinentes para los actos de fiscalización y ejercicio de facultades de comprobación.

Cuando los supuestos previstos en la fracción II, del presente artículo lleven a cabo la realización de algunas de las actividades contempladas en la fracción I, dicho evento será sujeto del pago del Impuesto conforme a lo señalado en dicha fracción.

Ingreso anual estimado por esta fracción \$6,139,143.00

Ingreso anual estimado por este artículo \$14,500,000.00

SECCIÓN SEGUNDA DEL IMPUESTO PREDIAL

Artículo 14. El Impuesto Predial se determinará, causará y pagará de acuerdo a los elementos siguientes:

Es objeto del Impuesto Predial, la propiedad, la copropiedad, la propiedad en condominio, la copropiedad en condominio, la posesión y la coposesión de todo predio ubicado en el territorio del Municipio de Querétaro, Qro.

Son sujetos obligados de este Impuesto, quien funja como titular catastral dentro de los padrones catastrales municipales, los titulares del derecho de propiedad y de propiedad en condominio, los titulares del derecho de copropiedad y de copropiedad en condominio, quienes serán considerados como un solo sujeto; los poseedores y coposeedores, quienes serán considerados como un solo sujeto; el fideicomitente que conserve la posesión o el fiduciario, mientras éste último no transmita la propiedad en ejecución del fideicomiso, los propietarios de las construcciones ubicadas en zonas urbanas ejidales, los propietarios de las construcciones ubicadas en fundos legales, el adquirente, cuando no sea poseedor, en caso de compraventa con reserva de dominio, mientras ésta subsista; y el vendedor que no haya otorgado la posesión, en caso de compraventa celebrada bajo condición, mientras ésta no se realice.

Se presume para los efectos de este Impuesto, salvo prueba en contrario, que el propietario del suelo lo es también de las construcciones.

Será base gravable del Impuesto Predial, el valor catastral del inmueble, determinado conforme a las Tablas de Valores Unitarios de Suelo y Construcciones del Municipio de Querétaro, Qro., para el Ejercicio Fiscal 2023, propuestos por el Ayuntamiento, aprobados por la Legislatura del Estado y publicados en el Periódico Oficial del Gobierno del Estado de Querétaro "La Sombra de Arteaga", salvo lo siguiente:

El contribuyente podrá optar por señalar como base gravable del presente Impuesto, el valor comercial del inmueble, mismo que presentará mediante avalúo para fines hacendarios efectuado por valuador autorizado por la Ley o por la autoridad competente.

De no presentar el contribuyente el valor comercial del inmueble dentro de los meses de enero y febrero se entenderá consentido el valor catastral designado.

Para los efectos de la presente Ley, se entenderá por valor catastral aquél que se determine a los inmuebles, conforme a la aplicación de las Tablas de Valores Unitarios de Suelo y Construcción y por valor comercial el que tuviera el predio en el supuesto de que fuera objeto de una libre operación onerosa y sea declarado por el contribuyente ante la autoridad municipal, en los términos de la presente Ley.

Este Impuesto se causa por cada bimestre en que las personas obligadas a su pago sean titulares de los derechos de propiedad o posesión que constituyen el objeto del mismo.

Para los efectos de esta Ley, el año de calendario se divide en los siguientes bimestres: 1º. enero y febrero; 2º. marzo y abril; 3º. mayo y junio; 4º. julio y agosto; 5º. septiembre y octubre; y 6º. noviembre y diciembre.

El pago del Impuesto deberá hacerse por el contribuyente o por la persona que legalmente esté autorizada por él o por las autoridades correspondientes, en efectivo, en las oficinas recaudadoras municipales o en las que autorice la autoridad competente o a través de medios electrónicos, en el caso de que sea autorizado por el encargado de las finanzas públicas municipales. El pago se hará por bimestres vencidos, a más tardar el día quince de los meses de marzo, mayo, julio, septiembre, noviembre y enero, salvo que durante dicho plazo se pretenda enajenar el predio o transmitir su posesión, caso en el cual se hará anticipadamente a más tardar en la fecha de enajenación o transmisión de la posesión.

El pago del Impuesto podrá hacerse por anualidad anticipada en una sola exhibición, exceptuándose de lo anterior a los predios clasificados como fraccionamientos en proceso de ejecución.

En el caso del pago del Impuesto Predial por anualidad anticipada, es decir, aquél que se realice por el concepto de los bimestres que aún no se hayan causado, tendrá el carácter de pago provisional, en tanto el predio no sea sujeto de algún cambio o modificación física, jurídica o de carácter administrativo, que origine diferencias en el mismo.

El Impuesto Predial se determinará de la siguiente forma:

A la base gravable de este impuesto se le aplicará la tarifa progresiva que se indica a continuación:

NÚMERO DE RANGO	RANGO DE VALORES		CUOTA FIJA EN PESOS	FACTOR APLICABLE SOBRE EL EXCEDENTE DEL LÍMITE INFERIOR
	INFERIOR	SUPERIOR		
1	\$0.00	\$45,129.00	\$94.19	0.0011480
2	\$45,129.01	\$68,596.08	\$146.00	0.0034218
3	\$68,596.09	\$104,266.04	\$226.30	0.0034892
4	\$104,266.05	\$158,484.38	\$350.76	0.0035582
5	\$158,484.39	\$240,896.26	\$543.68	0.0036284
6	\$240,896.27	\$366,162.32	\$842.71	0.0036999
7	\$366,162.33	\$556,566.72	\$1,306.19	0.0037730
8	\$556,566.73	\$845,981.42	\$2,024.60	0.0038475
9	\$845,981.43	\$1,285,891.76	\$3,138.13	0.0039234
10	\$1,285,891.77	\$1,954,555.48	\$4,864.10	0.0040009
11	\$1,954,555.49	\$2,970,924.33	\$7,539.36	0.0040798
12	\$2,970,924.34	\$4,515,804.97	\$11,686.01	0.0041603
13	\$4,515,804.98	\$6,864,023.56	\$18,113.31	0.0042425
14	\$6,864,023.57	\$10,433,315.81	\$28,075.63	0.0043262
15	\$10,433,315.82	\$15,858,640.03	\$43,517.23	0.0044116
16	\$15,858,640.04	\$24,105,132.85	\$67,451.70	0.0044986
17	\$24,105,132.86	\$36,639,801.94	\$104,550.13	0.0045874
18	\$36,639,801.95	\$55,692,498.94	\$162,052.71	0.0046780
19	\$55,692,498.95	\$84,652,598.39	\$251,181.70	0.0047703
20	\$84,652,598.40	\$128,671,949.56	\$389,331.63	0.0048645
21	\$128,671,949.57	\$195,581,363.33	\$603,464.03	0.0049605
22	\$195,581,363.34	\$297,283,672.26	\$935,369.25	0.0050584
23	\$297,283,672.27	\$451,871,181.84	\$1,449,822.34	0.0051582
24	\$451,871,181.85	\$686,844,196.40	\$2,247,224.62	0.0052600
25	\$686,844,196.41	En adelante	\$3,483,198.16	0.0060000

Para el cálculo de este Impuesto, a la base gravable se le disminuirá el límite inferior que corresponda y a la diferencia del excedente de límite inferior, se multiplicará por el factor aplicable sobre el excedente del límite inferior, al resultado se le sumará la cuota fija que corresponda, misma que se dividirá entre seis y el importe de dicha operación será el Impuesto Predial a pagar por cada bimestre.

Las autoridades municipales tienen las siguientes facultades: solicitar de los sujetos del Impuesto, responsables solidarios y terceros, los datos, informes o documentos para verificar el cumplimiento dado a las disposiciones de esta Ley; solicitar a los valuadores con registro en el Estado de Querétaro, la práctica de avalúos comerciales de predios, referidos al primero de enero de cada año o a la fecha en que sucedan los supuestos en los cuales modifiquen el valor catastral del inmueble, en los siguientes casos: cuando el contribuyente lo solicite, cuando el contribuyente no haya declarado el valor comercial de su predio en los términos de esta Ley, de inmuebles no inscritos en el padrón catastral, debiendo solicitar la inscripción correspondiente en la Dirección de Catastro Estatal o Municipal, cuando el valor comercial declarado por el contribuyente sea menor, en más de un diez por ciento, del valor catastral; fijar el valor comercial del predio mediante avalúo practicado por valuator con registro en el Estado, en uso de la facultad de verificación; fijar estimativamente el valor comercial del predio, en los casos que el propietario o poseedor impida el acceso del valuator al inmueble objeto de este impuesto; requerir el pago de cantidades omitidas por concepto de este impuesto; designar a los valuadores con registro en el Estado que deben practicar los avalúos de predios conforme al presente ordenamiento; imponer las sanciones administrativas por infracciones a esta Ley; y formular, ante las autoridades competentes, las denuncias o querrelas por la presunta comisión de delitos fiscales; aplicar el procedimiento administrativo de ejecución en los términos de las leyes fiscales relativas; ejercer facultades de comprobación en términos de lo dispuesto en el Código Fiscal del Estado de Querétaro y determinar diferencias por concepto de Impuesto Predial derivadas de omisiones imputables al contribuyente.

El incumplimiento a lo dispuesto en el presente artículo, será sancionado conforme a lo dispuesto por la legislación fiscal aplicable.

Cuando no se cubra el pago por el concepto del Impuesto Predial, en las fechas y plazos establecidos en el presente numeral, el monto de las mismas se actualizará desde el mes en que debió hacerse el pago y hasta que el mismo se efectúe, determinándose su cálculo de acuerdo a lo dispuesto en el Código Fiscal del Estado de Querétaro.

Las cantidades actualizadas conservan la naturaleza jurídica que tenían antes de la actualización.

La falta de pago de un crédito fiscal en la fecha o plazo fijado determinará que el crédito sea exigible, quedando la autoridad exactora municipal en aptitud de iniciar el procedimiento administrativo de ejecución para su recuperación, junto con sus accesorios legales, indemnización, recargos, multas y gastos de ejecución, generados con motivo de la falta de pago de la contribución, de conformidad con lo dispuesto por el Código Fiscal del Estado de Querétaro.

Ingreso anual estimado por este artículo \$1,330,000,000.00

SECCIÓN TERCERA DEL IMPUESTO SOBRE TRASLADO DE DOMINIO

Artículo 15. Es objeto del Impuesto Sobre Traslado de Dominio, la adquisición de inmuebles que consistan en el suelo, en el suelo y las construcciones adheridas a él, ubicados en el territorio del Municipio de Querétaro, Qro., así como los derechos relacionados con los mismos.

No será objeto de este Impuesto, las construcciones que haya realizado el adquirente del inmueble que, por cualquier acto jurídico, tuviera la posesión o el uso del inmueble respectivo, siempre que éste las acredite con la documentación comprobatoria que exijan las disposiciones legales para llevar a cabo dichas construcciones, en caso contrario éstas también quedarán gravadas para la determinación de este impuesto.

Artículo 15.1. Son sujetos del Impuesto al que se refiere la presente Sección, las personas físicas o morales que adquieran los inmuebles señalados en el artículo anterior.

Artículo 15.2. Será base gravable de este Impuesto, el valor mayor que resulte entre el valor de operación y el valor comercial del inmueble determinado por el avalúo emitido para fines hacendarios, practicado por valuador autorizado por el Poder Ejecutivo del Estado de Querétaro, en caso de no contar con el primero se tomará el valor comercial.

Tratándose de la primera adquisición de parcelas sobre las que se hubiere adoptado el dominio pleno, el avalúo será el valor de referencia que establece la Ley Agraria.

Artículo 15.3. Los avalúos señalados en el artículo anterior tendrán vigencia de un año contado a partir de la fecha en que se emitan, para lo cual, las autoridades fiscales del municipio, aceptarán los avalúos para efecto de la causación y pago del Impuesto a que se refiere la presente Sección.

La vigencia de los avalúos señalados en el párrafo que antecede, solo se mantendrá cuando el inmueble de que se trate, al momento de la traslación de dominio, guarde las mismas características físicas y técnicas que se tenían cuando se practicaron dichos avalúos.

En la adquisición de bienes por remate, el avalúo para fines hacendarios deberá referirse a la fecha en que quede firme la aprobación del mismo.

Artículo 15.4. El Impuesto a que se refiere la presente Sección, se causará en el momento en el que se lleve a cabo la operación por la cual se adquieran los inmuebles de que se trate.

La Dirección de Catastro dispondrá del plazo de cinco años después de haberse presentado el aviso del acto traslativo de dominio, para revisar el contenido y valor expresados en el avalúo para fines hacendarios. De no resolver lo conducente dentro del plazo señalado, se tendrá por autorizado el valor expresado.

Se suspenderá el plazo señalado en el párrafo que antecede, cuando con motivo de las facultades de comprobación, se notifiquen requerimientos por parte de la autoridad catastral para la presentación de documentación o aclaración, supuesto en el cual el plazo se reanuda a partir de la fecha en que se presente de forma correcta y completa la documentación respectiva.

Artículo 15.5. Para efectos del Impuesto a que se refiere la presente Sección, se entiende por adquisición de inmuebles:

- I. Todo acto por el que se transmita la propiedad, incluyendo la donación, la que ocurra por causa de muerte y la aportación a toda clase de asociaciones y sociedades y por prescripción;
- II. La compraventa en la que el vendedor se reserve la propiedad, aun cuando la transferencia de ésta opere con posterioridad;
- III. La promesa de contrato en la que se pacte que el futuro comprador entra en posesión de los bienes o que el futuro vendedor reciba el precio de la venta o parte de él, antes de que se formalice el contrato prometido, en el supuesto de tratarse de adquisiciones en las cuales el enajenante sea una inmobiliaria, éste último deberá contar con la autorización de ventas emitida por la autoridad municipal competente, misma que deberá ser de fecha previa al contrato privado correspondiente;
- IV. La cesión de derechos al comprador o al futuro comprador en los casos de las fracciones II y III del presente artículo;
- V. La fusión y escisión de sociedades;
- VI. El pago en especie, independientemente del acto jurídico que lo origine;
- VII. La constitución de usufructo, transmisión de éste entre vivos o de la nuda propiedad, así como la extinción de usufructo temporal;
- VIII. La cesión de derechos del heredero, legatario o copropietario, en la parte relativa y en proporción a los inmuebles de que se trata.

Se considerará cesión de derechos hereditarios, la renuncia o repudiación de la herencia o legado efectuada después de la declaratoria de herederos o legatarios, cuando se incrementen las porciones de los coherederos o legatarios, así como el repudio o cesión de derechos hereditarios hecha en favor de persona determinada cuando se realice antes de la declaratoria de herederos o legatarios;

- IX. La que se realiza a través de fideicomiso en los siguientes casos:
 - a) En el acto en el que el fideicomitente designa o se obliga designar fideicomisario diverso de él y siempre que no tenga derecho a readquirir del fiduciario los bienes;
 - b) El acto en el que el fideicomitente pierde el derecho a readquirir los bienes del fiduciario si se hubiera reservado tal derecho;
 - c) En la adquisición por el fiduciario por constitución o aportación al fideicomiso, siempre que el fideicomitente no tenga derecho a readquirir el inmueble;
 - d) Por reversión de propiedad afecta al fideicomiso cuando quien adquiera sea persona diversa a quien aportó el inmueble;
 - e) En el acto en el que el fideicomitente ceda o transmita total o parcialmente los derechos que tenga sobre los bienes afectos al fideicomiso a otro fideicomitente o a un tercero, aun cuando se reserve el derecho a readquirir dichos bienes; y
 - f) El acto en el que el fideicomisario designado ceda los derechos que tenga sobre los bienes afectos al fideicomiso o dé instrucciones al fiduciario para que transmita la propiedad de los bienes a un tercero. En estos casos se considerará que el fideicomisario adquiere los bienes en el acto de su designación y que los enajena en el momento de ceder sus derechos o dar dichas instrucciones;
- X. La división de la copropiedad y la constitución o disolución de la sociedad conyugal, así como la modificación de las capitulaciones matrimoniales, por la parte que se adquiera en demasía del porcentaje que le corresponda al copropietario o cónyuge;
- XI. La que se realiza a través de permuta. En este caso, se considerará que se efectúan dos adquisiciones;

- XII.** La devolución de la propiedad de bienes inmuebles derivada de:
- a) Rescisión de contrato;
 - b) Terminación del contrato por mutuo acuerdo;
 - c) Reversión en caso de expropiaciones;
 - d) Resolución administrativa; y
 - e) Resolución judicial. No se considerará que hay devolución de la propiedad de bienes, cuando dentro del procedimiento judicial se demuestre que dicha devolución se debe al detrimento sufrido por el actuar ilegal de un tercero sobre el bien que se devuelve;
- XIII.** La que se realiza a través de remate judicial o administrativo; y
- XIV.** Las estipulaciones traslativas de dominio, contenidas en instrumentos jurídicos, cuando tengan como fin modificar al adquirente. En estos casos, será considerado como un nuevo acto jurídico, objeto del pago del impuesto a que se refiere la presente Sección.

Artículo 15.6. El pago del Impuesto a que se refiere la presente Sección se efectuará dentro del plazo de quince días hábiles siguientes a la adquisición conforme a:

- I.** Cuando la adquisición se realice en operaciones consignadas en escritura pública, el plazo comenzará a contarse a partir de la firma de los otorgantes. Los Notarios estarán obligados a dejar constancia del día y hora en que se realice la firma;
- II.** En los casos de sucesiones en donde no se hubiera llevado a cabo la adjudicación de bienes, el plazo para el pago del Impuesto correrá a partir de los tres años de la muerte del autor de la sucesión;
- III.** Tratándose de la cesión de derechos hereditarios o de enajenación de bienes a través de la sucesión, el Impuesto se causará en el momento en que se realice la cesión o la enajenación, independientemente del que se cause por el cesionario o por el adquirente;
- IV.** Cuando la adquisición se lleve a cabo a través de fideicomisos el plazo correrá conforme a lo siguiente:
 - a) A partir del momento en que se realice la adquisición; o
 - b) A partir de la fecha de pérdida del derecho de reversión sobre los inmuebles afectos al fideicomiso.
- V.** En los supuestos de cesión de los derechos que se tengan sobre los bienes afectos al fideicomiso, el plazo correrá conforme a los siguientes momentos:
 - a) A partir del acto en el que el fideicomisario designado ceda sus derechos o dé instrucciones al fiduciario para que transmita la propiedad de los bienes a un tercero; o
 - b) A partir del acto en el que el fideicomitente ceda sus derechos.
- VI.** Para el supuesto de adquisición por prescripción positiva o información de dominio, el plazo se contará a partir de que se cumplan tres meses después de que haya quedado firme la resolución judicial correspondiente;
- VII.** A partir del acto en que se constituya o adquiera el usufructo o la nuda propiedad;
- VIII.** Tratándose de adjudicaciones por remate, el plazo se contará a partir de que transcurran los seis meses posteriores a la fecha en que haya quedado firme la resolución que apruebe el remate;
- IX.** A la fecha del contrato por el que se realice la transmisión de propiedad o derechos sobre la misma, por cualquier documento de carácter privado; y
- X.** Tratándose de contratos en los que la condición suspensiva consista en el otorgamiento de un crédito, el plazo correrá a partir de la formalización del contrato.

Artículo 15.7. El Impuesto a que se refiere la presente Sección, se causará y pagará aplicando la siguiente tarifa progresiva:

NÚMERO DE RANGO	RANGO DE VALORES		CUOTA FIJA EN PESOS	FACTOR APLICABLE SOBRE EL EXCEDENTE DEL LÍMITE INFERIOR
	INFERIOR	SUPERIOR		
1	\$0.00	\$429,024.75	\$0.00	0.04499
2	\$429,024.76	\$639,246.88	\$19,306.11	0.04591
3	\$639,246.89	\$952,477.85	\$28,959.17	0.04622
4	\$952,477.86	\$1,419,191.99	\$43,438.76	0.04653
5	\$1,419,192.00	\$2,114,596.07	\$65,158.13	0.04684
6	\$2,114,596.08	\$3,150,748.14	\$97,737.20	0.04716
7	\$3,150,748.15	\$4,694,614.73	\$146,605.80	0.04748
8	\$4,694,614.74	En adelante	\$219,908.70	0.06500

Artículo 15.8. El Impuesto a que se refiere la presente Sección se determinará de la siguiente forma:

A la base gravable de este Impuesto, se le disminuirá el límite inferior que corresponda y a la diferencia del excedente de límite inferior, se multiplicará por el factor aplicable sobre el excedente del límite inferior, al resultado se le sumará la cuota fija que corresponda y el importe de dicha operación será el Impuesto Sobre Traslado de Dominio a pagar.

Las deducciones contempladas para las viviendas de interés social y popular contempladas en la Ley de Hacienda de los Municipios del Estado de Querétaro, no serán aplicables a la presente Ley.

Artículo 15.9. Los contribuyentes de este Impuesto deberán presentar, ante las oficinas de la dependencia encargada de las finanzas públicas municipales de la demarcación correspondiente, a través de medios electrónicos, una declaración o aviso que contendrá:

- I. Los nombres y domicilios del enajenante y el adquirente de los bienes objeto de este Impuesto;
- II. Las fechas de la escritura pública y su número; de la celebración del contrato privado; de la resolución administrativa o jurisdiccional; y, en su caso la correspondiente a cuando fue declarada su firmeza;
- III. Según sea el caso, el número de Notaría y nombre del Notario ante quien se otorgó la escritura pública; mención de que se trata de contrato privado; o la autoridad que dictó la resolución;
- IV. La naturaleza o concepto del acto jurídico de que se trate; identificación del inmueble, señalando su ubicación, nomenclatura si la tiene, superficie, linderos y nombre de los colindantes;
- V. Los antecedentes de propiedad o de posesión del inmueble en el Registro Público de la Propiedad y del Comercio;
- VI. La base gravable determinada conforme al artículo 15.2. de esta Ley;
- VII. La clave catastral con la que se identifica el inmueble o inmuebles objeto de la traslación de dominio;
- VIII. La fecha de la retención realizada por el Notario Público;
- IX. El monto del Impuesto causado, su actualización y recargos, si fuere el caso, así como el cálculo desglosado de los mismos;

A la declaración o aviso a que se refiere el presente artículo, se adjuntará copia certificada de la Escritura Pública, y comprobante de retención del Impuesto al que se refiere la presente Sección, efectuada por el Notario.

Artículo 15.10. Las declaraciones deberán ser presentadas, conforme a las siguientes reglas:

- a) Si el acto o contrato traslativo de dominio se hace constar en Escritura Pública, la declaración será presentada por el Notario que la hubiera autorizado.
- b) Cuando se trate de actos o contratos que se hagan constar en documentos privados, la declaración será presentada indistintamente por el adquirente, el enajenante o un Notario y se deberá acompañar de la copia del contrato privado; y en los casos de la adquisición de la propiedad como consecuencia de una resolución administrativa, judicial o de cualquier otra autoridad competente, el contribuyente firmará la declaración y acompañará copia certificada de la resolución respectiva, con la constancia, en su caso, de la fecha en que fue declarada firme.

Artículo 15.11. Las declaraciones de actos traslativos de dominio que se realicen a través de Notario, deberán ser presentadas a través de los medios electrónicos autorizados conforme a los lineamientos que se establezcan por la autoridad fiscal competente.

Artículo 15.12. Las declaraciones deberán acompañarse del avalúo para fines hacendarios, a excepción de los casos previstos en el artículo 63, de la Ley de Hacienda de los Municipios del Estado de Querétaro.

Asimismo, se les agregará el recibo de pago de Impuesto Predial a la fecha de operación y cualquier otro gravamen fiscal derivados de los bienes inmuebles, expedidos dentro de los seis meses anteriores a la fecha de presentación del aviso de traslado de dominio ante las oficinas de la Dirección de Catastro o de la dependencia encargada de las finanzas públicas; o bien, se podrá exhibir constancia de no adeudo de Impuesto Predial, siempre y cuando el inmueble se encuentre al corriente dentro del plazo señalado.

El personal de la dependencia encargada de las finanzas públicas, no recibirá las declaraciones y demás documentos cuando no cumplan los requisitos señalados.

Artículo 15.13. El Notario que retenga el Impuesto Sobre Traslado de Dominio en su carácter de auxiliar del fisco municipal, deberá proporcionar al contribuyente que efectúe la operación correspondiente, la información relativa a la determinación de dicho cálculo y deberá expedir comprobante fiscal de retención en el que conste la operación, el cálculo del Impuesto y las disposiciones legales correspondientes; documento que podrá ser requerido por la autoridad fiscal municipal competente, para asegurar el cabal cumplimiento de la retención de dicha contribución.

Los Notarios Públicos estarán obligados, en su caso, cuando así se le requiera por parte de la autoridad fiscal municipal competente, a presentar la liquidación y el comprobante de cobro relativo a la retención del Impuesto Sobre Traslado de Dominio de la operación que haya pasado ante su fe, cuando presenten la declaración o aviso del entero de dicho Impuesto, ante la dependencia encargada de las finanzas públicas municipales.

Artículo 15.14. La autoridad fiscal municipal competente, podrá verificar la determinación y pago del Impuesto Sobre Traslado de Dominio realizado por el sujeto de este impuesto, con el fin de comprobar el completo y efectivo cumplimiento de las obligaciones fiscales a su cargo, lo anterior hasta por el tiempo de cinco años posteriores a que se haya efectuado el pago del Impuesto Sobre Traslado de Dominio.

Artículo 15.15. El incumplimiento a lo dispuesto en la presente Sección, será sancionado conforme a lo dispuesto por la legislación fiscal aplicable.

Artículo 15.16. Será requisito esencial para el empadronamiento de cambio de propietario ante la Dirección de Catastro, la presentación del recibo de pago del Impuesto a que se refiere esta Sección.

Artículo 15.17. Únicamente se admitirá el trámite para el pago del Impuesto Sobre Traslado de Dominio, causado con motivo de los actos traslativos de dominio derivados de contratos privados celebrados entre particulares, cuando se haya formalizado ante Notario Público; además deberá acreditarse en el presente caso, la fecha cierta del instrumento jurídico privado mediante estados de cuenta y comprobantes de pago; documentación emitida por las autoridades en ejercicio de sus funciones que se relacionen con dicho instrumento y puedan dar certeza legal de la fecha cierta del mismo, o certificación emitida por parte de Notario Público hecha desde la fecha del contrato o dentro del mismo año fiscal de la firma del instrumento jurídico.

No obstante lo anterior, se admitirá a trámite cuando se trate de un acto traslativo de dominio, en el que el enajenante sea una persona física o moral que se dedique, sea por su objeto social o por su actividad preponderante, a la realización de operaciones traslativas de dominio de inmuebles, salvo que dichos inmuebles los adquieran solamente para formar parte de su activo fijo; sujetos que tendrán la obligación a partir de la fecha de la autorización de ventas de lotes y/o ventas provisionales de unidades privativas, según sea el caso, emitida por autoridad competente de presentar en la dependencia encargada de las finanzas públicas municipales, a través de los medios electrónicos correspondientes que disponga la autoridad competente, un aviso mensual que contenga la relación pormenorizada de los actos y contratos traslativos de dominio que hayan celebrado en el mes, debiendo precisar los datos a que se refiere este artículo y acompañar copia de los documentos respectivos. Esta obligación se cumplirá dentro de los quince días siguientes al mes en que se hubieran llevado a cabo las operaciones indicadas. Para el caso de que en el periodo de referencia no se hubiere celebrado operación alguna, así deberán manifestarlo los obligados, de acuerdo a lo establecido en el artículo 74, penúltimo párrafo de la Ley de Hacienda de los Municipios del Estado de Querétaro.

Artículo 15.18. En caso de omitir la presentación de ventas dentro del plazo establecido, se sancionará por cada declaración mensual omitida con base en lo dispuesto en el artículo 42, fracción I, numeral 4 de la presente Ley.

Artículo 15.19. Cuando la autoridad fiscal tenga conocimiento de la existencia del acto traslativo de dominio sin que éste haya sido declarado, podrá realizar la determinación del Impuesto de manera presuntiva, tomando como fecha de causación el momento en que conozca del acto, esto cuando no se tenga fecha cierta y utilizará como base gravable el valor catastral del predio al momento de la causación.

El importe del Impuesto presuntamente determinado, podrá ser modificado una vez que se realice y se presente la declaración del Impuesto de manera formal ante la autoridad fiscal competente.

Artículo 15.20. Cuando el impuesto no se hubiera pagado dentro de su plazo ordinario legal, éste se actualizará multiplicándolo por el factor que se obtenga de dividir el Índice Nacional de Precios al Consumidor del mes inmediato anterior a aquél en que se realice el pago, entre el mencionado índice correspondiente al mes anterior a aquél en que se efectúe la adquisición.

Las contribuciones no se actualizarán por fracción de mes, además deberán pagarse recargos por concepto de indemnización al fisco municipal por la falta de pago oportuno. Los recargos se aplicarán cada mes sobre el monto de las contribuciones actualizadas y se calcularán según las tasas que para el pago a plazo y por mora publique la Secretaría de Hacienda y Crédito Público en el Diario Oficial de la Federación.

Las cantidades actualizadas conservan la naturaleza jurídica que tenían antes de la actualización.

Ingreso anual estimado por este artículo \$1,300,000,000.00

SECCIÓN CUARTA DEL IMPUESTO SOBRE FRACCIONAMIENTOS O CONDOMINIOS, POR FUSIÓN, POR SUBDIVISIÓN, Y RELOTIFICACIÓN DE PREDIOS

Artículo 16. El Impuesto sobre Fraccionamientos, Condominios, Fusión, Subdivisión y Relotificación de Predios, se causará y pagará de la siguiente forma:

- I. El Impuesto sobre la realización de fraccionamientos o condominios, se causará y pagará de acuerdo a lo siguiente:

Es objeto de este Impuesto la realización de fraccionamientos o condominios, en los términos del Código Urbano del Estado de Querétaro y demás disposiciones legales aplicables.

Son sujetos de este Impuesto las personas que efectúen fraccionamientos o condominios, conforme las disposiciones establecidas en el Código Urbano del Estado de Querétaro.

El Impuesto se calculará por metro cuadrado de la superficie vendible, según el tipo de fraccionamiento o condominio, de acuerdo con la siguiente tarifa:

IMPUESTO SOBRE FRACCIONAMIENTOS O CONDOMINIOS		UMA
Urbanos		
a) Residencial		0.44
b) Medio		0.25
c) Popular		0.12
d) Institucionales (Obras de Instituciones de Gobierno Federal, Estatal y Municipal)		0.00
Campestre		
a) Campestre		0.19
Industrial		
a) Industrial		0.44
Comercial		
a) Comercial		0.56
b) Mixto		0.56

Se entiende que se está obligado al pago este Impuesto, al momento de la autorización del fraccionamiento o condominio por la autoridad municipal competente.

El pago por el presente concepto se realizará dentro de los quince días posteriores a la autorización emitida por la autoridad municipal competente.

No podrá surtir sus efectos jurídicos y materiales, el hecho generador de este Impuesto sobre el bien inmueble correspondiente, hasta en tanto no se realice o se acredite haber realizado el pago por el concepto causado.

Ingreso anual estimado por esta fracción \$35,745,238.00**II. El Impuesto por Fusión, se causará y pagará de acuerdo a lo siguiente:**

Es objeto de este Impuesto la realización de fusiones, en los términos del Código Urbano del Estado de Querétaro y demás disposiciones legales aplicables.

Son sujetos de este Impuesto las personas que efectúen fusiones de predios, conforme las disposiciones establecidas en el Código Urbano del Estado de Querétaro.

En la fusión de predios, el Impuesto se calculará tomando como base gravable el valor que resulte más alto entre el valor determinado por avalúo para fines hacendarios practicado por valuador autorizado por el Poder Ejecutivo del Estado de Querétaro, mismo que será presentado por el particular y el valor catastral determinado conforme a las Tablas de Valores Unitarios de Suelo y Construcciones del Municipio de Querétaro, Qro., para el Ejercicio Fiscal 2023, propuestos por el Ayuntamiento, aprobados por la Legislatura del Estado y publicados en el Periódico Oficial del Gobierno del Estado de Querétaro "La Sombra de Arteaga", respecto de cada una de las fracciones o predios fusionados objeto de la modificación del inmueble.

Para el caso de las fusiones, se entiende que se está obligado al pago de este Impuesto, una vez obtenida la autorización correspondiente.

El pago por el presente concepto se realizará dentro de los quince días posteriores a la autorización emitida por la autoridad municipal competente.

En la fusión, el Impuesto se calculará aplicando al valor determinado por el avalúo para fines hacendarios, el equivalente al cincuenta por ciento de la suma de la cuota fija y del resultado de la aplicación de la tarifa sobre el excedente del límite inferior que se fije al rango correspondiente para calcular el pago del Impuesto Sobre Traslado de Dominio.

Se entenderá como predio fusionado aquel cuya superficie se adiciona a otro predio al cual se le denomina fusionante.

No podrá surtir sus efectos jurídicos y materiales, el hecho generador de este Impuesto sobre el bien inmueble correspondiente, hasta en tanto no se realice o se acredite haber realizado el pago por el concepto causado.

Ingreso anual estimado por esta fracción \$10,450,000.00**III. El Impuesto por Subdivisión, se causará y pagará de acuerdo a lo siguiente:**

Es objeto de este Impuesto la realización de la subdivisión de terrenos urbanos, en los términos del Código Urbano del Estado de Querétaro y demás disposiciones legales aplicables.

Son sujetos de este Impuesto las personas que efectúen subdivisiones de terrenos urbanos, conforme las disposiciones establecidas en el Código Urbano del Estado de Querétaro.

El adquirente de un terreno urbano resultante de una subdivisión será responsable solidario del pago de dicho Impuesto.

En la subdivisión, el Impuesto se calculará tomando como base gravable el valor que resulte más alto entre el valor determinado por avalúo para fines hacendarios practicado por valuador autorizado por el Poder Ejecutivo del Estado de Querétaro, mismo que será presentado por el particular y el valor catastral determinado conforme a las Tablas de Valores Unitarios de Suelo y Construcciones del Municipio de Querétaro, Qro., para el Ejercicio Fiscal 2023, propuestos por el Ayuntamiento, aprobados por la Legislatura del Estado y publicados en el Periódico Oficial del Gobierno del Estado de Querétaro "La Sombra de Arteaga", respecto de la fracción objeto de la subdivisión.

Para el caso de las subdivisiones, se entiende que se está obligado al pago de este Impuesto una vez obtenida la autorización correspondiente por parte de la autoridad municipal competente, para individualizar (desprender) una o varias porciones del predio de que se trate, debiendo efectuar el pago por el presente concepto dentro de los quince días posteriores a dicha autorización.

En la subdivisión, el Impuesto se calculará aplicando al valor de la fracción subdividida resultante, el equivalente al cincuenta por ciento de la suma de la cuota fija y del resultado de la aplicación de la tarifa sobre el excedente del límite inferior que se fije al rango correspondiente para calcular el pago del Impuesto Sobre Traslado de Dominio.

No podrá surtir sus efectos jurídicos y materiales, el hecho generador de este Impuesto sobre el bien inmueble correspondiente, hasta en tanto no se realice o se acredite haber realizado el pago por el concepto causado.

Ingreso anual estimado por esta fracción \$14,500,000.00

IV. El Impuesto por Relotificación de predios, se causará y pagará de acuerdo a lo siguiente:

Es objeto de este Impuesto la realización de relotificaciones, cuando de éstas surjan diversas fracciones y/o se adicione mayor superficie vendible de las que en un inicio se autorizaron, en los términos del Código Urbano del Estado de Querétaro y demás disposiciones legales aplicables.

Son sujetos de este Impuesto las personas que efectúen relotificaciones realizadas en fraccionamientos o condominios y que de ellos originen diversas fracciones a las autorizadas, conforme las disposiciones establecidas en el Código Urbano del Estado de Querétaro.

Este Impuesto se calculará sobre el valor de la nueva superficie vendible adicionada o en su caso, sobre el valor total de la superficie vendible de las nuevas fracciones que surjan con motivo de la relotificación autorizada, determinado por avalúo para fines hacendarios practicado por valuador autorizado por el Poder Ejecutivo del Estado de Querétaro, mismo que será presentado por el particular; para el caso de la relotificación de predios, se entiende que se está obligado al pago de este Impuesto, una vez obtenida la autorización para la relotificación del predio correspondiente, debiendo efectuar el pago por el presente concepto, dentro de los quince días posteriores a dicha autorización.

Si derivado de la relotificación surgen nuevas fracciones y al mismo tiempo resulta una nueva superficie vendible, se tomará como base gravable el valor de la superficie que resulte mayor de los supuestos señalados.

El presente Impuesto se calculará por metro cuadrado de la superficie vendible de las fracciones nuevas resultantes y/o la superficie adicionada, según el tipo de fraccionamiento o condominio, de acuerdo con la siguiente tabla:

IMPUESTO POR RELOTIFICACIÓN	UMA
Urbanos	
a) Residencial	0.44
b) Medio	0.25
c) Popular	0.12
d) Institucionales (Obras de Instituciones de Gobierno Federal, Estatal y Municipal)	0.00
Campestre	
a) Campestre	0.19
Industrial	
a) Industrial	0.44
Comercial	
a) Comercial	0.56
b) Mixto	0.56

No podrá surtir sus efectos jurídicos y materiales el hecho generador de este Impuesto sobre el bien inmueble correspondiente, hasta en tanto no se realice o se acredite haber realizado el pago por el concepto causado.

Ingreso anual estimado por esta fracción \$0.00

El Notario que retenga cualquiera de los impuestos que se mencionan en el presente artículo en su carácter de auxiliar del fisco municipal, deberá proporcionar al contribuyente que efectúe la operación correspondiente, la información relativa a la determinación de dicho cálculo y deberá expedir comprobante fiscal de retención en el que conste la operación, el cálculo del impuesto y las disposiciones legales correspondientes, documento que podrá ser requerido por la autoridad fiscal municipal competente, para asegurar el cabal cumplimiento de la retención de dicha contribución.

Ingreso anual estimado por este artículo \$60,695,238.00

**SECCIÓN QUINTA
DEL IMPUESTO SOBRE EL INCREMENTO DEL VALOR DE LOS BIENES INMUEBLES**

Artículo 17. El Impuesto Sobre el Incremento del Valor de los Bienes Inmuebles, se causará y pagará de la siguiente forma:

El objeto de este Impuesto es el enriquecimiento en el patrimonio del contribuyente por el incremento de valor catastral que experimenten los bienes inmuebles, constituidos por el suelo o el suelo y las construcciones adheridas a él.

Es sujeto pasivo del Impuesto la persona física o moral propietaria y/o poseedor del bien inmueble que sufre el incremento en su valor catastral.

La base gravable de este Impuesto, será el excedente del valor que resulte entre el último valor catastral registrado y el valor catastral actualizado de los bienes inmuebles.

Se entiende que se está obligado al pago de este Impuesto cuando derivado del cambio de uso de suelo y/o cambio de clasificación que sufra el predio objeto del tributo, se dé origen al incremento de su valor catastral.

El pago de este Impuesto deberá realizarse dentro de los quince días siguientes a la constitución de las siguientes hipótesis legales:

- a) Cuando se notifique al particular del incremento en el valor catastral de inmuebles de su propiedad y/o posesión, derivado del cambio de uso de suelo del predio objeto del presente Impuesto.
- b) Cuando se notifique al particular del incremento en el valor catastral del inmueble de su propiedad y/o posesión, derivado del cambio de clasificación que sufra el predio objeto del tributo, con motivo de un cambio de uso de suelo.

El presente Impuesto se determinará aplicando a la base gravable, una tasa del 2%.

Ingreso anual estimado por este artículo \$0.00

**SECCIÓN SEXTA
DEL IMPUESTO SOBRE EL USO DE INMUEBLES
DESTINADOS A LA PRESTACIÓN DE SERVICIO DE HOSPEDAJE**

Artículo 18. El Impuesto Sobre el Uso de Inmuebles destinados a la Prestación de Servicios de Hospedaje, se determinará, causará y pagará conforme a lo siguiente:

Es objeto de este Impuesto, el uso de la propiedad inmobiliaria destinada para la prestación de servicios de hospedaje. Quedan comprendidos los servicios de forma enunciativa y no limitativa, los prestados por: hoteles, hostales, moteles, campamentos, paraderos de casas rodantes, tiempo compartido e inmuebles con uso habitacional destinados al hospedaje.

Para efectos de este Impuesto, no se consideran como servicios de hospedaje: el albergue o alojamiento en hospitales, clínicas o sanatorios, conventos, asilos, seminarios, internados u orfanatos, casas de beneficencia o asistencia social.

Se constituye como sujeto pasivo de este impuesto, el usuario del servicio de hospedaje que se preste dentro de los bienes inmuebles ubicados dentro de la circunscripción territorial del Municipio de Querétaro, Qro.

La base gravable de este Impuesto será el monto total del pago efectuado por el concepto de la prestación de servicios de hospedaje, por parte del sujeto pasivo y se causará en el momento en que se realicen dichos servicios, aun cuando el pago de dicho servicio se pacte a plazo o a crédito.

El Impuesto a pagar será el que resulte de aplicar la tasa del 1%, sobre la base gravable.

Para efectos del pago del presente Impuesto, el propietario y/o administrador y/o prestador de servicios de hospedaje, se constituye como auxiliar del fisco y retenedor del tributo.

El sujeto pasivo deberá de realizar el pago por el presente concepto, al propietario y/o administrador y/o prestador de servicios de hospedaje, en su carácter de auxiliar del fisco, al momento de cubrir el pago correspondiente por los servicios de hospedaje contratados.

El retenedor del Impuesto, deberá enterar a la Secretaría de Finanzas del Municipio de Querétaro, el tributo retenido de forma mensual, mediante declaración por cada establecimiento o sucursal que tenga dentro de la circunscripción territorial del Municipio de Querétaro, Qro., a más tardar dentro de los 15 días posteriores al mes saliente.

Las declaraciones se presentarán en los medios electrónicos y/o en las formas aprobadas por la Secretaría de Finanzas y Secretaría de Turismo, y en ellas se expresarán además de los datos del establecimiento, al menos, el monto total de las contraprestaciones efectivamente percibidas por el servicio de hospedajes correspondientes al mes inmediato anterior y el importe del impuesto causado en los términos de este artículo.

Para efectos del presente Impuesto, se constituye, el auxiliar del fisco, como responsable solidario, en caso de falta de cobro por el presente concepto.

Cuando no se pague el Impuesto en la fecha establecida, el monto de la misma se actualizará desde el mes en que debió hacerse el pago y hasta que el mismo se efectúe, de conformidad con la normatividad aplicable.

Para la obtención de la Placa de Empadronamiento Municipal de Funcionamiento, en sus modalidades de apertura y/o renovación, los sujetos obligados a llevar a cabo la retención de referencia, deberán estar inscritos en el padrón de contribuyentes de la Secretaría de Turismo Municipal, mediante aviso que será presentado en las formas que establezca dicha dependencia, así mismo deberá de estar al corriente en el pago del Impuesto previsto en el presente artículo, al momento de la solicitud.

Cuando una misma persona, física o moral sea propietaria o poseedora de varios establecimientos que deban ser empadronados de conformidad con lo establecido en el presente artículo, presentará por separado, un aviso de empadronamiento para cada uno de dichos establecimientos.

Se entiende como fecha de inicio de operaciones, aquella en que se efectúe la apertura o en la que el propietario y/o administrador y/o prestador de servicios perciba por primera ocasión las contraprestaciones a que se refiere el presente artículo, o bien, cuando la persona obligada a empadronarse, adquiera la posesión o la propiedad del inmueble en el que se preste el servicio de hospedaje.

En los casos de modificación por cambio de objeto, giro, nombre o razón social, así como en los de traslado o traspaso del negocio, el propietario y/o administrador y/o prestador de servicios deberá dar aviso a la Secretaría de Turismo Municipal, dentro de los diez días siguientes a la fecha en que se haya realizado la modificación correspondiente.

Los documentos de empadronamiento no serán transferibles, ni en los casos de traspaso y sólo ampararán el giro al que correspondan, en el lugar y con las características que en los mismos se indiquen.

En caso de incumplimiento de pago por parte de los retenedores durante el presente ejercicio fiscal, dará lugar a la suspensión o a la revocación según corresponda; de la Placa de Empadronamiento Municipal de Funcionamiento de dicho establecimiento, por parte de la dependencia municipal competente en el ámbito de sus atribuciones, facultades y procedimientos establecidos.

Para el caso de que en el periodo de referencia no se hubiere obtenido pago por concepto de la prestación de servicios de hospedaje, así deberán manifestarlo los obligados a través de la declaración mensual correspondiente.

Ingreso anual estimado por este artículo \$0.00

SECCIÓN SÉPTIMA DEL IMPUESTO PARA EDUCACIÓN Y OBRAS PÚBLICAS MUNICIPALES

Artículo 19. Sobre los diferentes impuestos y derechos previstos en leyes de ingresos de ejercicios anteriores al 2016, se causará y pagará el Impuesto para Educación y Obras Públicas Municipales, a razón de una cantidad equivalente al 25% sobre su base gravable, el entero de este impuesto se hará en el momento en que sean cubiertos dichos impuestos y derechos.

Ingreso anual estimado por este artículo \$6,500,000.00

SECCIÓN OCTAVA DE LA ACTUALIZACIÓN DE LAS CONTRIBUCIONES

Artículo 20. Cuando no se cubran las contribuciones a favor del fisco municipal y no se paguen en la fecha establecida en las disposiciones fiscales, el monto de las mismas se actualizará desde el mes en que debió hacerse el pago y hasta que el mismo se efectúe, determinándose su cálculo de acuerdo a lo dispuesto en el Código Fiscal del Estado de Querétaro.

Las cantidades actualizadas conservan la naturaleza jurídica que tenían antes de la actualización.

La falta de pago de un crédito fiscal en la fecha o plazo fijado determinará que el crédito sea exigible, quedando la autoridad exactora municipal en aptitud de iniciar el procedimiento administrativo de ejecución para su recuperación, junto con sus accesorios legales, indemnización, recargos, multas y gastos de ejecución, generados con motivo de la falta de pago de la contribución, de conformidad con lo dispuesto por el Código Fiscal del Estado de Querétaro.

Ingreso anual estimado por este artículo \$25,672,715.00

Artículo 21. Los impuestos no comprendidos en las fracciones de la Ley de Ingresos vigente, causados en ejercicios fiscales anteriores pendientes de liquidación o pago.

Ingreso anual estimado por este artículo \$0.00

CAPÍTULO SEGUNDO DE LAS CONTRIBUCIONES DE MEJORAS

Artículo 22. Las Contribuciones de Mejoras por Obras Públicas, se causarán y pagarán:

- I. Conforme a lo establecido en los convenios celebrados por este municipio.

Ingreso anual estimado por esta fracción \$0.00

- II. Los propietarios o poseedores de los predios que resulten beneficiados con obras públicas estarán obligados a cubrir el importe de tales obras en la siguiente forma:

Su naturaleza es de carácter real sobre los predios que sean beneficiados por una obra pública, por estimarse que su desarrollo y conclusión acrecentará el valor de dichos predios, sin que esto se deba al esfuerzo económico de sus propietarios o poseedores.

Son sujetos de esta contribución:

Aquellos que tienen una responsabilidad directa: los propietarios de los predios y los poseedores de éstos cuando no exista o no esté definido el propietario, así también con responsabilidad solidaria:

- a) Los promitentes compradores;
- b) Los adquirentes, en las operaciones con reserva de dominio;
- c) Las instituciones fiduciarias si el predio está afectado en fideicomiso. La institución fiduciaria pagará esta contribución con cargo a quien quede como propietario del predio beneficiado, una vez ejecutado el fideicomiso.

Cuando sean personas distintas el propietario de la tierra y el de las construcciones, esta contribución recaerá sobre el primero con responsabilidad directa y sobre el segundo con responsabilidad solidaria.

La base gravable es el costo por derramar de una obra pública que podrá estar constituido por:

1. Importe del anteproyecto y del proyecto.
2. Importe de las indemnizaciones.
3. Importe de la obra.
4. Pago de intereses y gastos bancarios si se requiere financiamiento.
5. Gastos generales para la realización del proyecto.

El importe total de esta contribución no podrá exceder del costo de la obra pública de que se trate.

Cuando un predio afectado por expropiación o por la indemnización de la obra, lo sea también por esta contribución, el importe de este último se abonará al costo de la primera en la medida de su respectiva compensación.

Esta contribución se causa objetivamente sobre el predio, y en consecuencia, sigue la suerte de éste, que responde preferentemente por el crédito fiscal cualquiera que sea el propietario o poseedor sucesivo, al momento en que se cause.

Esta contribución se causará al día siguiente de la ejecución de la obra y deberá ser pagado dentro de los diez días siguientes de notificada la liquidación correspondiente.

Para calcular esta contribución se requiere determinar primeramente su área de imposición atendiendo a los siguientes factores:

- a) Las características, magnitud e importancia de la obra.
- b) La estimación de los beneficios que se derivan de la obra, y de los que se traduzcan en forma de aumento de valor de los terrenos de la zona o zonas que abarque, considerando las condiciones previas y posteriores a la ejecución de la obra, así como el alcance o extensión de los beneficios o aumentos de valor para los predios colindantes o próximos a dicha obra.

Determinada dicha área de imposición se calculará esta contribución correspondiente a cada predio, tomándose para ello en cuenta lo siguiente:

1. Costo de la obra por derramar.
2. El plano de conjunto del área de imposición, considerándose para cada predio su ubicación, su área, la distancia de su centro de gravedad al eje de la mejora y sus características propias como son:
 - a) Su importancia actual y futura dentro de la zona en que esté ubicado, así como la proporcionalidad que existe actualmente y que vaya a existir en el futuro, respecto a la importancia entre él y los demás predios de su manzana, entre él y las demás manzanas de su zona y entre él y las demás zonas incluidas en el área de imposición en su caso.
 - b) A fin de determinar la importancia de cada predio y proporcionalidad del impuesto, se tomarán en cuenta las características topográficas de cada predio en particular, el uso o aprovechamiento del mismo, aplicables para cada zona, sector o municipio; o de conformidad a los factores que se establezcan en la autorización que apruebe la aplicación del impuesto.

El Impuesto correspondiente a cada predio, dentro del área de imposición, se calculará aplicando la siguiente fórmula:

$$I_x = \frac{C}{\frac{K_1 A_1 + K_2 A_2 + \dots + K_n A_n}{L_1 L_2 L_n}}$$

En esta fórmula I_x representa el impuesto correspondiente a cada predio; C , el costo por derramar; A_1, A_2, A_n , las áreas de cada predio; L_1, L_2, L_n , las distancias más cortas de los centros de gravedad de cada predio al eje de la mejora y K_1, K_2, K_n , el factor de proporcionalidad que caracteriza a cada predio y a que se refiere la última parte del inciso b) del artículo anterior.

Esta fórmula se ha deducido tomando en consideración que esta contribución correspondiente a cada predio o porción de predio, debe ser inversamente proporcional a la distancia de su centro de gravedad al eje de la mejora.

Ingreso anual estimado por esta fracción \$0.00

Ingreso anual estimado por este artículo \$0.00

Artículo 23. Las contribuciones de mejoras no comprendidas en las fracciones de la Ley de Ingresos vigente, causadas en ejercicios fiscales anteriores pendientes de liquidación o pago.

Ingreso anual estimado por este artículo \$0.00

**CAPÍTULO TERCERO
DE LOS DERECHOS**

**SECCIÓN PRIMERA
POR EL USO, GOCE, APROVECHAMIENTO O
EXPLOTACIÓN DE BIENES DE DOMINIO PÚBLICO**

Artículo 24. Por el Uso, Goce, Aprovechamiento o Explotación de Bienes del Dominio Público, se causará y pagará:

- I. El acceso a los diferentes centros de desarrollo comunitario, parques, estadios, unidades deportivas y otros similares, que sean determinados por la dependencia encargada de su administración; se causará y pagará por persona 0.03 UMA, independientemente de los costos que deberán cubrir por el uso de las instalaciones descritas con anterioridad.

Los particulares que se hayan registrado previamente ante las autoridades competentes en materia del deporte y cuenten con credencial vigente, podrán tener acceso a las unidades deportivas sin costo alguno.

- a) Por la expedición de credencial personalizada emitida por las autoridades competentes en materia del deporte, para el acceso a las unidades deportivas se cobrará 0.50 UMA, la cual será renovada en forma anual.

Ingreso anual estimado por este inciso \$0.00

Ingreso anual estimado por esta fracción \$3,976,273.00

- II. El uso de canchas de futbol soccer, futbol 6, futbol 7, basquetbol, voleibol, frontón, tenis, squash, béisbol y de futbol americano, en los diferentes centros de desarrollo comunitario (C.D.C.), unidades deportivas, estadios, parques y otros similares administrados por el Instituto del Deporte y la Recreación, se causarán y pagarán los costos de conformidad con la siguiente tabla:

CONCEPTO	UMA	
	LUZ NATURAL	LUZ ARTIFICIAL
Por cada partido de fútbol soccer	4.00	7.00
Por cada partido de fútbol 6 y fútbol 7	3.74	6.74
Por cada partido de béisbol y fútbol americano	6.00	7.58
Por hora para el uso de canchas de frontón, tenis y squash	0.88	1.25
Por hora para el uso de canchas de basquetbol y voleibol en espacios al aire libre para torneos y ligas	0.88	1.25
Por hora para el uso de canchas de basquetbol y voleibol en auditorio	0.88	1.25
Por hora para el uso de canchas de instalaciones deportivas especializadas	1.11 a 5.58	1.67 a 7.00

Por el uso de las canchas de futbol y béisbol del municipio, para la realización de eventos diferentes a actividades deportivas, el costo será de 1,122.91 hasta 2,495.35 UMA, de conformidad con la autorización de la Dirección del Deporte para estos casos.

Ingreso anual estimado por esta fracción \$3,094,236.00

- III. El acceso a los diferentes museos propiedad o administrados por el Municipio de Querétaro, se causará y pagará el costo de 0.20 a 0.45 UMA; salvo el acceso a La Antigua Estación del Ferrocarril y a la Galería Municipal Rosario Sánchez de Lozada, los cuales serán de acceso gratuito.

Por el acceso a los diferentes museos propiedad o administrados por el Municipio de Querétaro, se podrá reducir el monto de los derechos hasta 0.00 UMA a los alumnos y maestros de escuelas públicas y a los menores de 18 años, otorgando una reducción de hasta un 50% del costo a las instituciones particulares, previa solicitud por escrito de los interesados, ante la autoridad municipal competente en materia de cultura, dependencia que deberá emitir por escrito dicha autorización y hacerla del conocimiento de la Secretaría de Finanzas en un término de 5 días hábiles antes de la fecha del evento. Las personas adultas mayores, personas con discapacidad y empleados del Municipio podrán acceder previa identificación, sin costo alguno a dichas instalaciones.

Ingreso anual estimado por esta fracción \$400,554.00

IV. Por el uso de los siguientes inmuebles, se causará y pagará:

SEDE	UMA		MÁXIMO 12 HORAS	POR EVENTO	POR EVENTO
	DE 1 A 8 HORAS	DE 9 A 12 HORAS			
Cine Teatro Rosalío Solano	124.77	187.16	124.77	N/A	N/A
Teatro Alameda	187.16	249.53			
Instituto de Artes y Oficios, con sede en los centros culturales "Epigmenio González" y "Felipe Carrillo"	N/A	N/A	N/A	18.75	87.16

El arrendamiento de cualquiera de las sedes indicadas, incluye únicamente la infraestructura e instalación que las conforman. Para el caso en que se requiera algún equipo o instrumento especializado, deberá ser suministrado por el solicitante.

Con el fin de fomentar la creación artística y fortalecer la difusión de la cultura, los solicitantes que no puedan cubrir el importe del derecho, la autoridad municipal competente en materia de cultura, podrá celebrar convenios en los que se determinará como pago, la cantidad correspondiente del 30% hasta el 50% sobre la tarifa establecida, así como el 10% del aforo del espacio en cortesías para ser obsequiadas dentro de la población del Municipio.

Ingreso anual estimado por esta fracción \$335,371.00

V. Por el uso de los salones de La Antigua Estación del Ferrocarril, el Centro Cultural La Vía y los centros culturales comunitarios Felipe Carrillo Puerto y Epigmenio González, para la realización de conciertos, conferencias, exposiciones, seminarios, exhibiciones, cursos, obras de teatro, entre otros, que se realicen en un rango de 8 a 12 horas, se pagarán los siguientes derechos:

ESPACIO	UMA
Salón de usos múltiples	62.39
Foro la Chimenea	31.19
Sala de espera de segunda clase	31.19
Sala audiovisual	12.47
Foro experimental	62.39
Cualquier otro salón	12.47
Sala de conciertos de centros culturales comunitarios	62.39
Ágora (foro al aire libre) centros culturales comunitarios	31.19
Salón de grabación de los centros culturales comunitarios	6.00

Por hora excedente se pagará la parte proporcional del derecho causado de conformidad con lo descrito en la tabla anterior.

Ingreso anual estimado por esta fracción \$6,603.00

VI. Por el uso de los espacios ubicados en los centros de desarrollo comunitario, unidades deportivas, centros culturales, casas de cultura, parques, panteones, rastro y otros inmuebles administrados por el Municipio de Querétaro y que cuenten con convenio o contrato para tal fin, se pagará conforme a lo siguiente:

1. Espacios ocupados por:

CONCEPTO	UMA		
	PAGO MENSUAL POR ACTIVIDAD	PAGO POR EVENTO	PAGO POR DÍA MÁXIMO 8 HORAS
Salones o canchas, cerrados o al aire libre ocupados por entrenadores o instructores, para impartir actividades artísticas, deportivas o en artes y oficios	2.49 a 187.16	N/A	N/A
Al aire libre ocupados por particulares para actividades de renta o venta	6.24 a 187.16	0.40 a 2.49	N/A
Para los casos en que los particulares utilicen los espacios o áreas comunes	0.00 a 62.39	N/A	N/A
Destinados a cafeterías (con venta y/o elaboración de alimentos y bebidas), bodegas y/o locales	18.72 a 187.16	N/A	N/A
Destinados a estanquillos	10.01 a 40.00	N/A	N/A
Para llevar a cabo cursos de verano organizados por el Instituto del Deporte o Recreación Municipal	N/A	62.39 a 249.53	N/A
Ocupados para la instalación de máquinas expendedoras, cajeros automáticos, instalación de kioscos, islas informativas u otros de características similares	5.92 a 59.20 por metro cuadrado o fracción	N/A	N/A
Ocupados para llevar a cabo exhibiciones, exposiciones, presentaciones, muestras, demostraciones u otras de características similares	N/A	N/A	2.96 a 59.20
Para las personas que colaboran con el mantenimiento, limpieza de áreas comunes, baños anexos, vigilancia o cualquier actividad en beneficio de las instalaciones	0.00 a 12.47	N/A	N/A

Ingreso anual estimado por este rubro \$1,883,717.00

2. Comerciantes que ocupen espacios en la unidad deportiva "Las Américas" los días de tianguis, pagarán de 0.06 a 1.25 UMA por metro lineal de frente ocupado.

Ingreso anual estimado por este rubro \$28,329.00

3. Por el uso del gimnasio o auditorio en el centro de desarrollo comunitario Cerrito Colorado, Santa Rosa Jáuregui, Reforma, Lomas o en la Unidad Deportiva Belén, se pagará por hora, lo siguiente:

CONCEPTO	UMA	
	LUZ NATURAL	LUZ ARTIFICIAL
Hasta 50 personas	2.49	3.36
De 51 a 100 personas	5.00	6.75
De 101 personas en adelante	6.24	8.42

Ingreso anual estimado por este rubro \$0.00

En los casos en que el espacio se pretenda ocupar por más de seis meses, deberá firmarse el contrato respectivo.

Lo previsto en la presente fracción, deberá ser previa solicitud del interesado y autorización de la Secretaría de Administración o por la dependencia que administre el inmueble.

Ingreso anual estimado por esta fracción \$1,912,046.00

VII. Por el acceso y uso de instalaciones del Parque Alfalfares, se causarán y pagarán los costos siguientes:

CONCEPTO	UMA
Acceso general al parque por persona y en horario establecido	0.06
Acceso general al parque para las personas con discapacidad y adultas mayores	0.00
Uso de alberca, de 11:00 a 18:00 hrs (adultos)	0.19
Uso de alberca, de 11:00 a 18:00 hrs (niños) estatura máxima de 1.50 mts	0.12
Uso de alberca de 11:00 a 18:00 hrs para personas con discapacidad y adultos mayores	0.00

Ingreso anual estimado por esta fracción \$979,126.00

VIII. Por acceso y uso de las instalaciones del Parque Recreativo Joya La Barreta, se causará y pagará:

CONCEPTO	UMA
Por acceso a personas de entre 6 a 59 años	0.17
Por uso de instalaciones de módulos familiares (palapas)	0.25 a 0.77
Por uso de zona de campismo por persona	0.17
Por acceso a niños menores de 6 años, personas adultas mayores, personas con discapacidad y empleados del Municipio	0.00
Por acceso a las personas de las comunidades de La Carbonera, La Barreta, La Joya, Charape de La Joya y Cerro de la Cruz, presentando documento oficial en el que conste que su domicilio se encuentra ubicado en alguna de estas comunidades	0.00
Por renta de cabaña por 24 horas	6.85
Por paquete de curso-campamento de 2 días (incluye recorrido por senderos con guía, 3 alimentos, actividades y playera) por persona	3.42

Ingreso anual estimado por esta fracción \$184,572.00

IX. Por el acceso al Parque Cerro de las Campanas, se causará y pagará por persona:

1. A la persona que acredite la residencia en el Estado de Querétaro se cobrará de 0.02 a 0.03 UMA.

Ingreso anual estimado por este rubro \$14,013.00

2. Al público en general se cobrará de 0.06 a 0.08 UMA.

Ingreso anual estimado por este rubro \$1,026,074.00

Ingreso anual estimado por esta fracción \$1,040,087.00

X. Por el uso de locales en mercados municipales, se causará y pagará:

1. Por el uso de locales en mercados municipales, causará al locatario, ambulantes y semifijos con Placa de Empadronamiento Municipal de Funcionamiento, la siguiente tarifa anual a pagar de enero a marzo de cada año y para los comerciantes ambulantes, semifijos o tianguis sin Placa de Empadronamiento Municipal de Funcionamiento en mercados, conforme a lo siguiente:

- a) Para los mercados con las siguientes categorías: "A" (Josefa Ortiz de Domínguez, Mariano Escobedo y otros de la misma categoría); "B" (M. Hidalgo, Benito Juárez, Lomas de Casa Blanca, De Las Flores y otros de la misma categoría); y "C" (J. Ma. Morelos, Lázaro Cárdenas y otros de la misma categoría), se pagará diariamente la cantidad de:

CONCEPTO	UMA POR CATEGORÍA TIPO DE MERCADO		
	"A"	"B"	"C"
Todos los locales cerrados y abiertos, exteriores e interiores, formas y extensiones, pago anual	9.98	7.98	4.00
Tianguis por metro lineal de frente, dominical, pago anual	4.99	7.98	N/A
Tianguis diario, semifijos y ambulantes con Placa de Empadronamiento Municipal de Funcionamiento, pago anual	11.97	11.97	9.98
Tianguis diario, semifijos y ambulantes sin Placa de Empadronamiento Municipal de Funcionamiento, por metro lineal de frente, pago diario	0.12	0.044	0.044

Ingreso anual estimado por este inciso \$3,237,283.00

- b) Por el uso de espacios en mercados municipales, en temporadas de navidad, decembrina, reyes y en fechas especiales o festividades, los locatarios, comerciantes ambulantes, semifijos o tianguis sin Placa de Empadronamiento Municipal de Funcionamiento, pagarán diariamente:

CONCEPTO	UMA POR CATEGORÍA TIPO DE MERCADO		
	"A"	"B"	"C"
Vendedores de cualquier clase de artículo por metro lineal de frente por día temporadas navidad, decembrina y reyes	0.34 a 3.00		
Cobro por el uso de piso en festividades en mercados, por metro lineal de frente, de 1 hasta 3 días; por los días o metros excedentes se pagará de manera proporcional	0.88	0.75	N/A

Ingreso anual estimado por este inciso \$116,706.00

Ingreso anual estimado por este rubro \$3,353,989.00

Ingreso anual estimado por esta fracción \$3,353,989.00

- XI. Por el uso de bienes municipales, la dependencia correspondiente podrá celebrar los actos jurídicos en el que se determine el importe a pagar por este concepto.

Ingreso anual estimado por esta fracción \$2,133,380.00

- XII. Por el uso de la vía pública, se causarán y pagarán las cuotas establecidas por piso para el ejercicio del comercio en puestos fijos y semifijos, por el permiso para venta de artículos, así como por mobiliario particular que coloquen los comerciantes establecidos en la vía pública, de conformidad con lo siguiente:

CONCEPTO	UMA
Comerciantes de cualquier clase de artículo por metro lineal o fracción y tianguis, por día	0.01 a 0.93
Comerciantes de cualquier clase de artículo, por metro lineal en puesto semifijo, en cruces y principales avenidas fuera del primer cuadro del Centro Histórico, por día	0.18 a 0.79
Comerciantes con puesto semifijo, expendiendo cualquier clase de artículo permitido, mensual	1.34 a 1.59
Comerciantes con puesto fijo, expendiendo cualquier clase de artículo permitido, mensual	1.34 a 2.40
Licencia nueva y/o revalidación de licencia pagada de enero a marzo para comerciantes establecidos que coloquen mobiliario particular en la vía pública de conformidad con el reglamento en la materia, por m ² autorizado, costo anual	9.00
Revalidación de licencia pagada de abril a diciembre para comerciantes establecidos que coloquen mobiliario particular en la vía pública de conformidad con el reglamento en la materia, por m ² autorizado, costo anual	10.00
Regularización de licencia para comerciantes establecidos que coloquen mobiliario particular en la vía pública de conformidad con el reglamento en la materia, por m ² autorizado, costo anual	12.00
Cobro por el uso de piso de carro móvil en Centro Histórico, Jardín de la Cruz y Andador Libertad, mensual	2.40
Cobro por el uso de piso de carro móvil compartido en Centro Histórico, Jardín de la Cruz, mensual	1.19
Cobro por el uso de piso de Camellón Zaragoza, mensual	4.00
Cobro de piso para comerciantes ambulantes rotativos y semifijos con Placa de Empadronamiento Municipal de Funcionamiento, tarifa anual	18.72
Cobro por el uso de piso en festividades en la delegación del Centro Histórico, por metro lineal de frente, de 1 hasta 3 días. Por los días o metros excedentes se cobra proporcional	0.75 a 2.40
Cobro por el uso de piso en festividades en cualquier delegación, a excepción de la delegación Centro Histórico, por metro lineal de frente, de 1 hasta 3 días. Por los días o metros excedentes se cobra proporcional	0.49 a 2.40
Cobro en festividades a comerciantes ocasionales de cualquier clase de artículos, que no tengan asignado un lugar fijo en dicha festividad y que expendan sus productos caminando u ocupen menos de un metro lineal de frente, pagarán diario	0.19 a 0.81
Cobro de piso para los juegos mecánicos y puestos de feria que se instalen en la vía pública con motivo de las festividades, en la delegación Centro Histórico de la ciudad, se pagará por día y por tamaño, por cada uno	Juegos mecánicos, por metro lineal o diametral por día Puestos de feria por metro lineal y por día
	0.18 a 0.25 0.18 a 0.25

Cobro de piso para los juegos mecánicos y puestos de feria, que se instalen en la vía pública con motivo de las festividades, en cualquier delegación exceptuando la delegación Centro Histórico, se pagará por día y por tamaño, por cada uno	Juegos mecánicos, por metro lineal o diametral por día	0.15
	Puestos de feria por metro lineal, por día	0.15
Para los prestadores de servicios de aseado de calzado que hagan uso de la vía pública con puesto fijo o semifijo, realizarán pago anual simultáneo al trámite de refrendo o apertura de la Placa de Empadronamiento Municipal de Funcionamiento		0.00
Para los comerciantes y prestadores de servicios que cuenten con Placa de Empadronamiento Municipal de Funcionamiento, sean adultos mayores, de bajos recursos económicos y/o con discapacidad, los cuales se encuentren imposibilitados para realizar el pago por concepto de piso anual, previa solicitud realizada por el titular de dicha placa		0.81 a 8.00
Expendios con venta o alquiler de libros, periódicos y revistas		0.00

Por la expedición, revalidación o reposición de credenciales de identificación para las personas que desarrollen actividades comerciales y/o servicios en la vía pública, autorizados por la Dirección de Inspección en Comercio y Espectáculos, se causará y pagará 0.50 UMA, a las personas que cuenten con Placa de Empadronamiento Municipal de Funcionamiento, el cobro por este concepto se realizará en el refrendo anual de dicha placa.

Los cobros a que se refiere esta fracción podrán realizarse de manera anualizada.

El pago de piso para los juegos mecánicos y puestos de feria deberá realizarse en el Área de Recaudación Externa adscrita a la Dirección de Ingresos de la Secretaría de Finanzas, cinco días hábiles antes de su instalación, con base en la autorización que expida la Secretaría General de Gobierno Municipal.

Ingreso anual estimado por esta fracción \$10,690,270.00

XIII. Por el uso de estacionamiento y bicicletas públicas, se causará y pagará:

- Los establecimientos que no cuenten con los cajones de estacionamiento que marca el Reglamento de Construcción para el Municipio de Querétaro, pagarán por uso de la vía pública 15.96 UMA anual por cajón al que estén obligados. Quedan exceptuados aquellos que acrediten la contratación del servicio de estacionamiento y que su operación funcione adecuadamente con el número de cajones contratados.

Ingreso anual estimado por este rubro \$0.00

- Por la autorización de uso de la vía pública destinada a bahía de ascenso y descenso para hoteles se pagará el equivalente a 35.00 UMA por cada espacio para un automóvil.

Ingreso anual estimado por este rubro \$0.00

- Por los ingresos obtenidos por los estacionamientos municipales, se pagará:

- De conformidad con los actos jurídicos celebrados, en relación con el inmueble.
- Por el uso del espacio dentro del estacionamiento Municipal, por unidad, se causará y pagará:

UMA POR CATEGORÍA DE ESTACIONAMIENTO TIPO C		
POR HORA	POR FRACCIÓN DE HORA	BOLETO PERDIDO
0.15	0.05	2.00

- Por el uso mensual del estacionamiento como pensión diurna, nocturna y mixta, se causará y pagará como sigue:

UMA POR SERVICIO DE PENSIÓN ESTACIONAMIENTO TIPO C		
PENSIÓN DIURNA 07:00 A 19:00 HRS	PENSIÓN NOCTURNA 19:01 A 6:59 HRS	PENSIÓN MIXTA
16.00	20.00	30.00

Ingreso anual estimado por este rubro \$38,733.00

4. El uso de bicicleta pública, conforme a las disposiciones establecidas en el acto jurídico celebrado o a las cuotas que determine mediante disposición administrativa la Secretaría de Movilidad del Municipio de Querétaro.

Ingreso anual estimado por este rubro \$725.00

Ingreso anual estimado por esta fracción \$39,458.00

- XIV.** Los vehículos de transporte público y de carga por uso de la vía pública, por unidad y por año, causarán y pagarán lo siguiente:

CONCEPTO	UMA
Sitios autorizados para taxi	0.00 a 5.59
Sitios autorizados para servicio público de carga	0.00 a 5.59
Vehículos de transporte público o privado y de carga, en zonas autorizadas para ello	0.00 a 5.59

Ingreso anual estimado por esta fracción \$0.00

- XV.** Por poner andamios, tapiales, materiales para la construcción y similares que de alguna manera sean obstáculo para el libre tránsito en la vía pública, causará y pagará: costo por m² diariamente 1.00 UMA.

Ingreso anual estimado por esta fracción \$113,998.00

- XVI.** Por la licencia para la colocación de postes, kioscos, módulos, casetas, plumas, promocionales, pantallas o cualquier otro similar, se pagará de acuerdo a la siguiente tabla:

CONCEPTO	LICENCIA NUEVA Y/O REVALIDACIÓN PAGADA DE ENERO A MARZO	REVALIDACIÓN PAGADA ABRIL A DICIEMBRE	REGULARIZACIÓN
Por la licencia para la colocación de postes de acuerdo a las disposiciones en materia de movilidad se cobrará anualmente por unidad	16.00 UMA X m ² = costo anual	18.00 UMA X m ² = costo anual	20.00 UMA X m ² = costo anual
Por la licencia para la colocación de kioscos, módulos, promocionales, o cualquier otro similar de acuerdo a las disposiciones en materia de movilidad; se cobrará anualmente por unidad	70.00 UMA X m ² = costo anual	100.00 UMA X m ² = costo anual	130.00 UMA X m ² = costo anual
Por la licencia para la colocación de mobiliario urbano, equipamiento o cualquier otra variación similar instalada de acuerdo a las disposiciones en materia de movilidad se cobrará anualmente por unidad	120.00 UMA X m ² = costo anual	160.00 UMA X m ² = costo anual	200.00 UMA X m ² = costo anual.
Por la licencia para la colocación de mobiliario urbano o cualquier otra variación similar instalada que contenga pantallas electrónicas, según título de concesión o contrato de usufructo, de acuerdo a las disposiciones en materia de Desarrollo Sostenible; se cobrará anualmente por unidad	(12.00 UMA X m ² de carátula X cada cara de pantalla electrónica) más (3.50 UMA X m ² de carátula X cada cara de exhibición fija) =costo anual	(16.00 UMA X m ² de carátula X cada cara de pantalla electrónica) más (5.00 UMA X m ² de carátula X cada cara de exhibición fija) =costo anual	(26.00 UMA X m ² de carátula X cada cara de pantalla electrónica) más (7.00 UMA X m ² de carátula X cada cara de exhibición fija) =costo anual
Por la licencia para la colocación de casetas de vigilancia y plumas, de acuerdo las disposiciones en materia de Desarrollo Sostenible; se cobrará anualmente por unidad	50.00 UMA X costo anual	50.00 UMA X costo anual	75.00 UMA X costo anual

En todos los casos, en el cálculo de metros cuadrados será tomando en cuenta el espacio considerado por el mobiliario y según aplique, el del usuario que utilice el mobiliario autorizado, el área de proyección sobre el suelo y/o área de carátula según sea el caso. La unidad básica mínima para el cálculo será de 0.532 m²; con excepción de los postes, en los cuales la unidad básica mínima será de 0.3 m².

El pago de los derechos correspondientes a esta fracción se registrará por la presente Ley, a excepción de aquellos en cuyo título de concesión se señale el costo.

Ingreso anual estimado por esta fracción \$43,326.00

XVII. Por la emisión de la licencia para la colocación de toldos, se causará y pagará anualmente por metro lineal:

LICENCIA NUEVA Y/O REVALIDACIÓN PAGADA DE ENERO A MARZO	REVALIDACIÓN PAGADA DE ABRIL A DICIEMBRE	REGULARIZACIÓN
2.00 UMA X metro lineal = costo anual.	2.50 UMA X metro lineal = costo anual.	4.00 UMA X metro lineal = costo anual.

Ingreso anual estimado por esta fracción \$12,659.00

XVIII. Por las instalaciones aéreas en la vía pública, se causará y pagará por los siguientes conceptos:

1. Servidumbre, ocupación y/o permanencia en la propiedad municipal de ductos, tuberías, colectores, emisores, acometidas, red subterránea, entre otros; se deberá pagar anualmente por metro lineal: 0.12 UMA.

Ingreso anual estimado por este rubro \$0.00

2. Por la colocación de cableado aéreo en mobiliario urbano instalado según concesión, kioscos, módulos, promocionales, pantallas, equipamiento o cualquier otra variación similar; de acuerdo a las disposiciones del área correspondiente se deberá pagar anualmente por metro lineal.

LICENCIA NUEVA Y/O REVALIDACIÓN PAGADA DE ENERO A MARZO	REVALIDACIÓN PAGADA DE ABRIL A DICIEMBRE	REGULARIZACIÓN
0.25 UMA X metro lineal= costo anual.	0.30 UMA X metro lineal= costo anual.	0.60 UMA X metro lineal= costo anual.

Ingreso anual estimado por este rubro \$884,052.00

Ingreso anual estimado por esta fracción \$884,052.00

Las personas adultas mayores, estudiantes, personas con discapacidad y empleados del municipio, podrán tener acceso sin costo a las instalaciones a que se refiere la fracción I y IX, previa identificación; dicho beneficio será extensivo para una persona que asista a aquella con discapacidad. El presente beneficio no aplicará para el uso de canchas que tengan un costo referido a la fracción II.

Por el uso de las diferentes instalaciones a que hace referencia la fracción II, de este artículo, se podrá reducir el monto de los derechos en los porcentajes siguientes:

Hasta el 100% a escuelas públicas que realicen actividades deportivas y/o recreativas siempre que la actividad que se promueva sea sin fines de lucro e Instituciones Gubernamentales.

Hasta el 50% para asociaciones, escuelas privadas, uniones, instituciones de asistencia privada y organizaciones, que realicen actividades deportivas o culturales sin fines de lucro. Así como las ligas, academias, clubes de fútbol, béisbol y fútbol americano, debidamente registrados ante la autoridad municipal competente, el cual deberá incluir al equipo y sus integrantes.

Hasta el 25% para ligas, academias y clubes de básquetbol, voleibol, frontón, tenis y squash; debidamente registrados ante la autoridad municipal competente, el cual deberá incluir al equipo y sus integrantes.

Para hacer efectivos los anteriores descuentos, los interesados presentarán solicitud por escrito a la autoridad municipal competente, la cual deberá de remitir la propuesta de descuento por oficio, anexando los antecedentes y justificación detallada o pase sellado de la reducción dirigida a la Secretaría de Finanzas en un término de 5 días hábiles antes de la fecha del evento, en caso de no justificarse dicho descuento, existir alguna discrepancia o advertir algún impedimento legal, la autoridad fiscal emitirá la resolución respectiva.

Por la reserva y aceptación de la fecha autorizada para el uso de los inmuebles previstos en las fracciones IV y V del presente artículo, se cobrará y pagará el importe correspondiente al 10% del costo total del servicio a contratar, mismo que será considerado como pago inicial. En caso de cancelación, el importe del 10% pagado no será devuelto, ya que será considerado como costo administrativo.

Para lo previsto en las fracciones XII, XVI, XVII y XVIII numeral 2 del presente artículo, se deberá observar y/o atender lo siguiente:

1. La vigencia de la licencia comprenderá de la fecha de expedición al 31 de diciembre del ejercicio fiscal en el cual fue autorizado. Dicha licencia deberá ser cubierta en un pago anual.
2. Las licencias nuevas y/o regularización (que no cuenten con antecedente de licencia) cuyo ingreso sea en cualquiera de los meses del ejercicio fiscal en curso; se calculará de la siguiente forma: la cantidad que resulte de dividir el costo de la licencia anual, entre 365 (trescientos sesenta y cinco) y cuyo resultado se multiplica por el número de días a autorizar. Fórmula que se expresa de la forma siguiente: $\text{Derecho} = (\text{costo} / 365) (\# \text{ de días})$. Lo anterior a fin de que la vigencia de las mismas sea el último día del año fiscal vigente.
3. Para las licencias cuya licencia a revalidar haya vencido el último día del año fiscal anterior se calculará de la siguiente forma: se pagará el costo de la licencia anual la cantidad que resulte del costo de la licencia anual. Fórmula que se expresa de la forma siguiente: $\text{Derecho} = \text{costo de licencia anual}$. Lo anterior a fin de que la vigencia de las mismas sea el último día del año fiscal vigente.
4. Cuando la licencia a revalidar haya vencido en años previos al año fiscal anterior, se realizará la actualización del monto de adeudo, apegándose para su cálculo a lo dispuesto en el Código Fiscal del Estado de Querétaro.
5. El pago para la admisión del trámite será de 2.00 UMA y se tomará como anticipo del costo del mismo, siempre que éste resulte favorable, en caso contrario, no existirá devolución alguna, toda vez que será considerado como costo administrativo, queda exceptuado del presente numeral lo previsto en la fracción XII.

Ingreso anual estimado por este artículo \$29,200,000.00

**SECCIÓN SEGUNDA
POR LA PLACA DE EMPADRONAMIENTO MUNICIPAL DE FUNCIONAMIENTO**

Artículo 25. Por la Placa de Empadronamiento Municipal de Funcionamiento, relativa a la práctica de cualquier actividad, para los establecimientos mercantiles, industriales o de cualquier índole que operen y cuyo ejercicio la Ley exija autorización correspondiente; se causará y pagará:

- I. Giros generales causará y pagará:
 - a) Por apertura, renovación, modificación y reposición:

PLACA DE EMPADRONAMIENTO MUNICIPAL DE FUNCIONAMIENTO	UMA			
	PAGADA DE ENERO A MARZO	PAGADA DE ABRIL A JUNIO	PAGADA DE JULIO A SEPTIEMBRE	PAGADA DE OCTUBRE A DICIEMBRE
Apertura giros tipo A y B			9.20	
Apertura giros tipo C			8.20	
Refrendo giros generales	3.18	3.22	3.28	3.35
Por apertura de trámites de la Placa de Empadronamiento Municipal de Funcionamiento, autorizada a través del programa de apertura de negocios con la modalidad SARE			1.10	
Por apertura o refrendo a las personas de escasos recursos, previo estudio socioeconómico; personas con discapacidad, adultas mayores, madres jefas de familia monoparentales, instituciones de asistencia privada que cuenten con registro vigente en la Junta de Asistencia Privada del Estado de Querétaro, personas sujetas de asistencia social o en vulnerabilidad			1.10	
Reposición o modificación giros generales			2.60	

Ingreso anual estimado por este inciso \$8,063,845.00

- b) En trámite de apertura de negocios y refrendo de la Placa de Empadronamiento Municipal de Funcionamiento para los giros autorizados, donde el titular de la misma solicite realizar su trámite de manera multianual, causará y pagará:

PLACA DE EMPADRONAMIENTO MUNICIPAL DE FUNCIONAMIENTO	UMA	
	POR 2 AÑOS	POR 3 AÑOS
Apertura de negocios de giros autorizados por la Secretaría de Desarrollo Sostenible	14.76	19.68
Refrendo de giros autorizados por la Secretaría de Desarrollo Sostenible	5.724	7.632

El trámite de refrendo multianual por 3 años se podrá realizar únicamente del periodo comprendido del primer día hábil de enero, al 31 de marzo, conforme a los artículos 22 Bis y 31 de Reglamento para el Funcionamiento de Establecimientos Mercantiles en el Municipio de Querétaro.

Ingreso anual estimado por este inciso \$3,283,377.00

- c) Expedición de la Placa de Empadronamiento Municipal de Funcionamiento a través del Programa de Regularización que adicionalmente causará y pagará 3.15 UMA.

Ingreso anual estimado por este inciso \$47,047.00

Ingreso anual estimado por esta fracción \$11,394,269.00

- II. Por la Placa de Empadronamiento Municipal de Funcionamiento para giros con venta de bebidas alcohólicas en envase cerrado de acuerdo a la normatividad aplicable, causará y pagará:

PLACA DE EMPADRONAMIENTO MUNICIPAL DE FUNCIONAMIENTO	UMA			
	PAGADA DE ENERO A MARZO	PAGADA DE ABRIL A JUNIO	PAGADA DE JULIO A SEPTIEMBRE	PAGADA DE OCTUBRE A DICIEMBRE
Por aumento de giro general a giro de alcoholes en envase cerrado	32.58			
Por refrendo	5.06	5.12	5.21	5.33
Por duplicado o modificación, excepto cambio de giro	5.00			
Por aumento o disminución de giro en bebidas alcohólicas	26.94			

Ingreso anual estimado por esta fracción \$838,391.00

- III. Por la Placa de Empadronamiento Municipal de Funcionamiento para giros con venta de bebidas alcohólicas en envase abierto de acuerdo a la normatividad aplicable, causará y pagará:

PLACA DE EMPADRONAMIENTO MUNICIPAL DE FUNCIONAMIENTO	UMA			
	PAGADA DE ENERO A MARZO	PAGADA DE ABRIL A JUNIO	PAGADA DE JULIO A SEPTIEMBRE	PAGADA DE OCTUBRE A DICIEMBRE
Por aumento de giro general a giro de alcoholes en envase abierto	44.89			
Por refrendo	10.13	10.31	10.58	10.94
Por duplicado o modificación, excepto cambio de giro	7.49			
Por aumento o disminución de giro en bebidas alcohólicas	26.94			

El cobro de la Placa de Empadronamiento Municipal de Funcionamiento de Centros Nocturnos y Centro de Juegos, se causará y pagará lo siguiente:

GIRO	UMA	
	APERTURA	REFRENDO
Centro nocturno	1,780.48	890.24
Centro de juegos	1,780.48	890.24

Ingreso anual estimado por esta fracción \$1,249,474.00

IV. Permisos provisionales causará y pagará:

EL COSTO DE PERMISO PROVISIONAL		UMA	
Permiso provisional por mes para período de 1 hasta 90 días naturales para comerciantes establecidos y locatarios con giros generales, con opción a un único refrendo por el mismo periodo		2.49	
Permiso provisional por día, para el caso de que sea necesario habilitar algún predio como estacionamiento eventual de vehículos, que preste servicio para la realización de funciones de teatro, circo, lucha libre, boxeo, corridas de toros, espectáculos deportivos, audiciones, eventos culturales, eventos ecuestres y espectáculos musicales o cualquier evento masivo, previa autorización de la autoridad competente, se causará y pagará, en forma adelantada por cada cajón de estacionamiento		0.15	
Permiso provisional por mes para período máximo de 3 meses para comerciantes establecidos que por temporada acondicionen anexos para la exposición y venta de bienes y servicios		24.96	
Permiso provisional para comercio en vía pública, para la venta de cualquier artículo (excepto los prohibidos o restringidos) en cruceros y avenidas principales, fuera del primer cuadro del Centro Histórico por un período no mayor a 30 días naturales		2.49	
Permiso provisional por la realización de eventos temporales que tengan como finalidad la exposición y venta de bienes y servicios tendrá un costo por día y adicionalmente por cada stand autorizado en dicho evento	Por permiso	1 día	24.96
		2 a 5 días	31.19
		6 a 9 días	37.43
		10 a 15 días	43.67
		16 a 22 días	49.90
		23 a 30 días	56.15
	31 y más	62.39	
	Por stand	De 1 a 49	0.63
De 50 a 99		1.25	
Más de 100		2.49	
Por reposición		2.00	

Ingreso anual estimado por esta fracción \$110,553.00

V. Por la expedición de constancias y verificaciones que realice la dependencia municipal, se causará y pagará:

CONCEPTO	UMA
Por expedición de constancias de no registro y adeudo en el Padrón Municipal de Placa de Empadronamiento Municipal de Funcionamiento	2.05
Por expedición de constancias de baja de establecimiento	2.05
Por verificación derivado de una solicitud de baja a comercios establecidos que realice la autoridad municipal	2.60
Por reposición de tarjeta de pagos mensuales	1.30

Ingreso anual estimado por esta fracción \$7,313.00

Por la falta de pago de los derechos previstos en la fracción I de este artículo, por concepto de refrendo de la Placa de Empadronamiento Municipal de Funcionamiento en el plazo autorizado de enero a marzo, la Secretaría de Desarrollo Sostenible sancionará por el incumplimiento a la fracción I con multa de 10.95 a 19.96 UMA y para el caso de las fracciones II y III, la sanción será de 20.54 a 49.90 UMA.

Los servicios a que se refiere el Capítulo I del Título Cuarto de la Ley de Hacienda de los Municipios del Estado de Querétaro, serán prestados por la Secretaría de Desarrollo Sostenible.

Ingreso anual estimado por este artículo \$13,600,000.00

**SECCIÓN TERCERA
POR LOS SERVICIOS PRESTADOS POR CONCEPTOS RELACIONADOS
CON CONSTRUCCIONES Y URBANIZACIONES**

Artículo 26. Por los servicios prestados por conceptos relacionados con Construcciones y Urbanizaciones, se causará y pagará:

I. Por licencias de construcción, se causará y pagará:

1. Por los derechos del trámite de licencia de construcción en sus modalidades de obra nueva y/o de ampliación, se pagará por cada metro cuadrado de construcción, la tarifa correspondiente según la siguiente tabla:

CONCEPTO	UMA
Habitacional residencial	0.63
Habitacional popular	0.07
Habitacional medio	0.49
Habitacional campestre	0.63
Industrial	0.75
Comercial	0.63

En el trámite de licencia de construcción, donde el titular de la misma solicite licencia de construcción para ampliación u obra nueva de manera multianual (2 años), causará y pagará el 70% adicional del resultante del cálculo generado para un año.

Ingreso anual estimado por este rubro \$67,941,331.00

2. Por licencia de construcción en las modalidades de:

- a) Remodelación, por los derechos de trámite, y en su caso autorización, por cada metro cuadrado de construcción se pagará el 20% de los costos ya señalados en la tabla anterior, de acuerdo a la clasificación que le corresponda.

Ingreso anual estimado por este inciso \$0.00

- b) El uso mixto será calculado de acuerdo al uso de suelo que se autorice al predio, con base en los conceptos anteriormente descritos y los metros cuadrados de construcción solicitados.

Ingreso anual estimado por este inciso \$0.00

- c) Instalación de antena de comunicación de cualquier tipo, se pagará 998.14 UMA, más el costo por metro cuadrado que se señala en la tabla para construcción comercial aplicado en las instalaciones complementarias.

Ingreso anual estimado por este inciso \$129,731.00

- d) Demolición total o parcial de cualquier elemento constructivo, a solicitud del interesado, se pagará el 20% de los costos ya señalados en la tabla anterior, de acuerdo a la clasificación que le corresponda, para el caso de metros lineales por cobrar para la demolición de muros independientes a otros elementos constructivos, se aplicará el 20% de las tarifas señaladas en el inciso j) del presente numeral, de acuerdo a la clasificación que corresponda.

Ingreso anual estimado por este inciso \$237,238.00

- e) Por el refrendo de licencia de construcción en cualquiera de sus modalidades, y en caso de que la vigencia no haya concluido, el costo por metro cuadrado será el resultado de la multiplicación del costo unitario señalado en las tablas anteriores por el porcentaje que reste para concluir la obra, aplicando los mismos factores por metro lineal para los distintos tipos de muro independientes a otros elementos constructivos.

Ingreso anual estimado por este inciso \$14,226,440.00

- f) Regularización, ya sea total o parcial y atendiendo al avance de la obra, la Dirección sancionará con una multa equivalente de 4 tantos de los derechos correspondientes a obra nueva, adicionales a lo señalado en la Ley de Ingresos vigente para el tipo de construcción.

Ingreso anual estimado por este inciso \$0.00

- g) Programas de regularización de construcciones y programas para la regularización de antenas, mástiles y torres de telecomunicaciones, radiodifusión y/o radiocomunicación, autorizados por el Ayuntamiento, se realizará el cobro de una sanción con base a lo que determine dicho programa, más el costo que se derive por los metros cuadrados de construcción de acuerdo con la tabla anterior.

Ingreso anual estimado por este inciso \$0.00

- h) Los muros de delimitación incluidos en la licencia de construcción, se cobrarán por metro lineal conforme a la tarifa que se señala en la tabla del inciso j) del presente numeral, atendiendo al tipo de construcción.

Tratándose de la regularización de muros perimetrales, adicionalmente a los derechos que corresponda pagar, se sancionará atendiendo al porcentaje de avance de los trabajos de dichos muros, con una multa equivalente a 4 tantos correspondientes al 100% de avance, o lo que resulte según sea el porcentaje de avance de los muros, conforme a las tarifas señaladas en el inciso j) de este numeral atendiendo al tipo de construcción.

Ingreso anual estimado por este inciso \$3,246,323.00

- i) Para determinar el cobro por los siguientes conceptos, se multiplicará, según el caso:

CONCEPTO	FACTOR
Área cubierta con uso determinado complementario al autorizado, por metro cuadrado	1.00
Terrazas, patios, estacionamientos descubiertos o áreas sin cubierta con uso determinado complementario al autorizado, por metro cuadrado	0.3
Área verde	0.0
Área cubierta con material provisional por metro cuadrado	0.3
Construcción a base de contenedores metálicos (para transporte marítimo o terrestre)	1.00

En los casos en los que el proyecto autorizado en licencia de construcción se modifique a régimen de propiedad en condominio, deberá cubrir el costo que corresponde a la licencia de ejecución de obras de urbanización, así como la multa por realizar los trabajos ejecutados sin la autorización correspondiente, de conformidad a la fracción XX, del presente artículo.

Ingreso anual estimado por este inciso \$5,782,050.00

- j) Para determinar el cobro en muros perimetrales de acuerdo al factor socioeconómico y atendiendo al tipo de construcción, se atenderá a lo siguiente:

CONCEPTO	UMA POR METRO LINEAL
Habitacional popular	0.20
Habitacional medio	0.25
Habitacional residencial	0.30
Habitacional campestre	0.30
Comercial	0.50
Industrial	0.60

Ingreso anual estimado por este inciso \$0.00

Ingreso anual estimado por este rubro \$23,621,782.00

- 3. Por otros servicios prestados relacionados con construcciones y urbanizaciones, se causará y pagará:

CONCEPTO	UMA
Por la recepción del trámite de la licencia de construcción en cualquier modalidad, el cobro será tomado como anticipo del costo total	6.24
Por modificación, o cuando se trata de cambio de proyecto, o de Director Responsable de Obra, o de titular, con licencia anterior autorizada vigente, cuando los metros cuadrados de lo solicitado sean igual o menor a los autorizados	6.24
Por modificación, o cuando se trata de cambio de proyecto, o de Director Responsable de Obra, o de titular, con licencia de construcción anterior vencida, se pagará de acuerdo al refrendo más lo previsto en este rubro.	6.24
Por expedición de aviso de suspensión temporal de obra	6.24
Licencia por acabados con vigencia de 3 meses	6.24
Licencia de pintura de fachada para predios ubicados dentro del polígono de aplicación de la Ley Federal sobre Monumentos y Zonas Arqueológicas, Artísticas e Históricas por vigencia de 3 meses	6.24
Validación de metros cuadrados de licencias autorizadas con anterioridad	6.24

Lo previsto en el presente numeral, se estable de conformidad con lo que señala el Reglamento de Construcción para el Municipio de Querétaro.

Ingreso anual estimado por este rubro \$3,032,962.00

Ingreso anual estimado por esta fracción \$94,596,075.00

II. Por licencias de construcción de bardas, tapiales y demoliciones, se causará y pagará:

1. Por demolición parcial o total, por dictamen de la Dirección de Desarrollo Urbano por condiciones de seguridad, o en el caso de que el constructor no haya respetado los lineamientos especificados en la correspondiente licencia de construcción, o por haber construido sin la licencia respectiva, se pagará en función del tipo de material 1.25 UMA por m² o por metro lineal, en caso de muros independientes de otros elementos constructivos.

Ingreso anual estimado por este rubro \$0.00

2. Por la construcción de tapiales al interior del alineamiento del predio, para cumplir con los requisitos de seguridad, y que no cuente con licencia de construcción vigente, se pagará por metro lineal 0.04 UMA diariamente, hasta por tres meses, vigencia que puede ser renovada de acuerdo a los avances de la tramitación de licencia de construcción y a las visitas de verificación que se realicen en el momento.

Ingreso anual estimado por este rubro \$0.00

Ingreso anual estimado por esta fracción \$0.00

III. Por alineamiento, nomenclatura y número oficial, se causará y pagará:

1. Por concepto de alineamiento pagará por única vez en tanto no se incrementen los metros lineales con frente a la vía pública, de acuerdo a la siguiente tabla:

CONCEPTO	UMA X METRO LINEAL
Habitacional residencial	0.37
Habitacional popular	0.25
Habitacional medio	0.37
Habitacional campestre	0.37
Industrial	1.25
Comercial	0.63

El uso mixto será calculado de acuerdo al uso de suelo que se autorice al predio, con base a los conceptos anteriormente descritos y los metros lineales con frente a la vía pública.

Por el alineamiento de antena de comunicación de cualquier tipo, se pagará 99.81 UMA.

Ingreso anual estimado por este rubro \$1,339,486.00

2. Por derechos de nomenclatura de calles de fraccionamientos se pagará:

CONCEPTO	UMA
Por calle cada 100 metros lineales	8.23
Por longitudes excedentes se pagará por cada 10 metros lineales	0.82

Ingreso anual estimado por este rubro \$119,682.00

3. Por designación de número oficial se pagará:

CONCEPTO	UMA
Habitacional residencial	6.24
Habitacional popular	1.88
Habitacional campestre	12.47
Industrial	31.19
Comercial	18.72
Mixto	18.72
Número oficial de entrada	12.47

- a) Por designación de número oficial de antena de comunicación de cualquier tipo, se pagará 62.39 UMA.

Ingreso anual estimado por este inciso \$7,867,245.00

- b) Por concepto de actualización de certificado de número oficial por modificación de datos, tales como el certificado de número oficial con los mismos datos del trámite anterior con fecha actualizada, en aquellos casos que se haya realizado una corrección de la superficie, en el nombre, apellidos del propietario y/o datos del predio realizada en la base de datos de Catastro Municipal, se pagará 1.88 UMA

Ingreso anual estimado por este inciso \$253,622.00

- c) Para aquellos casos en que la modificación cambie las características físicas del predio y sea producto de una fusión o subdivisión, cambio de propietario, cambio de uso de suelo, modificación y/o cambio de calle por proyecto, asignación de nuevas claves catastrales; solicitado por el propietario y/o desarrollador, para las unidades privativas piso habitacional y/o unidades privativas piso comercial y/o las unidades privativas piso industrial, los certificados se deberán pagar de acuerdo a la tabla anterior.

Ingreso anual estimado por este inciso \$0.00

- d) Los predios que sean parte del Programa de Reordenamiento de números oficiales y que cuenten con un certificado de número oficial, pagará 0.00 UMA.

Ingreso anual estimado por este inciso \$0.00

- e) Cuando se realicen tres o más usos de suelo en un predio, lotes comerciales, edificios multifamiliares, condominios o cualquier construcción que por su carácter así lo requiera y sea determinado por la Dirección de Desarrollo Urbano, de conformidad con el Reglamento de Construcción del Municipio de Querétaro, previa autorización de dictamen de uso de suelo, se pagará 12.47 UMA por asignación de número oficial de entrada y 18.72 UMA por número oficial mixto, por asignación de número oficial correspondiente al predio, más los costos correspondientes según la tabla anterior de acuerdo a los usos pretendidos y su ubicación.

Ingreso anual estimado por este inciso \$0.00

- f) Para aquellos casos en que la actualización del certificado sea por corrección de planos y/o modificación del visto bueno del proyecto en condominio, modificación del orden y reasignación de claves catastrales, que no afecte al predio original del condominio, solicitado por el propietario y/o desarrollador, se deberán pagar a razón de 0.80 UMA por cada certificado.

Ingreso anual estimado por este inciso \$28,353.00

Ingreso anual estimado por este rubro \$8,149,220.00

4. Por verificación y expedición del documento de aviso de terminación de obra se pagará con base a la siguiente tabla:

ZONIFICACIÓN	
CONCEPTO	UMA
Urbano (habitacional)	
a) Popular	2.49
b) Residencial	7.49
c) Residencial campestre	12.47
Comercial y/o Servicios	
a) Comercial popular, compatible con habitacional	2.49
b) Únicamente comercio y/o servicio	12.47
c) Comercio residencial, compatible con habitacional	14.98
d) Condominal parcial habitacional	9.98
e) Condominal total habitacional	18.72
f) Condominal parcial comercial y/o servicios	18.72
g) Condominal total comercial y/o servicios	24.96
Industrial	
a) Industria, ligera, mediana y pesada	24.96

Ingreso anual estimado por este rubro \$2,068,116.00

5. Para el ingreso del trámite de Ventanilla Especializada de Construcción Simplificada (VECS), se causarán y pagarán los derechos previstos en la tabla anterior, al ingreso del trámite de licencia de construcción, dicho pago contará con una vigencia de 13 meses a partir de la aprobación de la licencia a la que se encuentre relacionada.

En caso de no realizar el pago inicial y/o complementario de la licencia de construcción y/ o el de terminación de obra en el procedimiento VECS, en el plazo de 90 días a partir de su emisión, se dará por cancelado el trámite que no se haya liquidado, debiendo ingresar un trámite de terminación de obra ordinario, con el pago de derechos correspondiente al ejercicio fiscal vigente.

El proceso es aplicable para:

- Obras Nuevas (presencial, presentar la contraseña del Director Responsable de Obra (DRO) en el momento del ingreso).
- Construcciones edificadas para uso comercial o habitacional, en giros de bajo riesgo (de acuerdo al catálogo SARE).
- Superficie de predios con un máximo de 1,500 m².
- Los números oficiales interiores serán máximo 25.

Ingreso anual estimado por este rubro \$0.00

Ingreso anual estimado por esta fracción \$11,676,504.00

- IV. Por los servicios prestados de revisión a petición del Ayuntamiento, respecto de los conceptos: proyectos, visto bueno de lotificación, visto bueno de relotificación, por la elaboración de los estudios técnicos, dictámenes o elaboración de opinión técnica, se causará y pagará 6.24 UMA, importe que deberá ser cubierto por los desarrolladores inmobiliarios.

Ingreso anual estimado por esta fracción \$0.00

- V. Por la autorización del proyecto de lotificación, el dictamen técnico de licencia de ejecución de obras de urbanización, sobre avance de obra de urbanización o venta provisional de lotes de fraccionamientos y condominios y por la fusión, división o subdivisión de predios o bienes inmuebles o lotificación de predios, se causará y pagará conforme a lo siguiente:

1. Por el trámite de licencias o permisos para la fusión, subdivisión y lotificación de predios o bienes inmuebles se pagará de acuerdo a la siguiente tabla:

CONCEPTO	UMA			
	DE 2 HASTA 4 FRACCIONES	DE 5 HASTA 7 FRACCIONES	DE 8 HASTA 10 FRACCIONES	MÁS DE 10 FRACCIONES
Fusión	12.47	18.72	24.96	62.39
Divisiones y subdivisiones	12.47	18.72	24.96	N/A
Reconsideración	12.47	18.72	24.96	62.39
Certificaciones	12.47	18.72	24.96	62.39
Rectificación de medidas	12.47	18.72	24.96	62.39
Reposición de copias	3.74	3.74	3.74	3.74
Cancelación	12.47	18.72	24.96	62.39
Constancia de trámites	12.47	24.96	37.43	74.86

Ingreso anual estimado por este rubro \$107,077.00

2. Cobro inicial por el trámite, previo a su recepción en cualquier modalidad 5.00 UMA.

Ingreso anual estimado por este rubro \$263,070.00

3. Por los servicios prestados relacionados con las autorizaciones y dictámenes técnicos, se causarán y pagarán los siguientes derechos:

AUTORIZACIÓN PROYECTOS LOTIFICACIÓN FRACCIONAMIENTOS	DE DE DE	UMA			
		DE 0.00 HASTA 59.99 HA.	DE 60.00 HASTA 79.99 HA.	DE 80.00 HASTA 99.99 HA.	DE 100.00 HA. O MÁS
Urbanos					
a) Residencial campestre		99.81	112.29	124.77	137.24
b) Residencial		68.62	81.09	93.58	106.05
c) Medio		56.15	68.62	81.09	93.58
d) Popular		43.67	56.15	68.62	81.09
Campestre					
a) Campestre		43.67	56.15	68.62	81.09
Industrial					
a) Industrial		87.34	99.81	112.29	124.77
Comercial					
a) Comercial y otros no especificados		99.81	112.29	124.77	137.24
b) Mixto		99.81	99.81	124.77	137.24

DICTAMEN TÉCNICO PARA LA LICENCIA DE EJECUCIÓN DE OBRAS DE URBANIZACIÓN FRACCIONAMIENTOS	DE DE DE	UMA			
		DE 0.00 HASTA 59.99 HA.	DE 60.00 HASTA 79.99 HA.	DE 80.00 HASTA 99.99 HA.	DE 100.00 HA. O MÁS
Urbanos					
a) Residencial campestre		99.81	112.29	124.77	137.24
b) Residencial		68.62	81.09	93.58	106.05
c) Medio		56.15	68.62	81.09	93.58
d) Popular		43.67	56.15	68.62	81.09
Campestre					
a) Campestre		43.67	56.15	68.62	81.09
Industrial					
a) Industrial		87.34	99.81	112.28	124.77
Comercial					
a) Comercial y otros no especificados		99.81	112.29	124.77	137.24
b) Mixto		99.81	112.29	124.77	137.24

DICTAMEN TÉCNICO PARA LA LICENCIA DE EJECUCIÓN DE OBRAS DE URBANIZACIÓN DE CONDOMINIOS	DE DE DE	UMA					
		DE 02 A 24 UNIDADES PRIVATIVAS	DE 25 A 48 UNIDADES PRIVATIVAS	DE 49 A 72 UNIDADES PRIVATIVAS	DE 73 A 96 UNIDADES PRIVATIVAS	DE 97 A 120 UNIDADES PRIVATIVAS	MÁS DE 120 UNIDADES PRIVATIVAS
Urbanos							
a) Residencial campestre		87.34	99.81	112.29	124.77	137.24	149.72
b) Residencial		68.62	81.09	93.58	106.05	118.54	131.02
c) Medio		56.13	68.62	81.09	93.58	106.05	118.53
d) Popular		43.67	56.15	68.62	81.09	93.58	106.06
Campestre							
a) Campestre		43.67	56.15	68.62	81.09	93.58	106.06
Industrial							
a) Industrial		81.09	93.58	106.05	118.52	131.01	143.49
Comercial							
a) Comercial y otros no especificados		87.34	99.81	112.29	124.77	137.24	149.72
b) Mixto		87.34	99.81	112.29	124.77	137.24	149.72

DICTAMEN TÉCNICO SOBRE AVANCES DE OBRAS DE URBANIZACIÓN Y POR VENTA PROVISIONAL DE LOTES DE FRACCIONAMIENTO	UMA			
	DE 0.00 HASTA 59.99 HA.	DE 60.00 HASTA 79.99 HA.	DE 80.00 HASTA 99.99 HA.	DE 100.00 HA. O MÁS
Urbanos				
a) Residencial campestre	99.81	112.29	124.77	137.24
b) Residencial	68.62	81.09	93.58	106.05
c) Medio	56.15	68.62	81.09	93.58
d) Popular	43.67	56.15	68.62	81.09
Campestre				
a) Campestre	43.67	56.15	68.62	81.09
Industrial				
a) Industrial	87.34	99.81	112.29	124.77
Comercial				
a) Comercial y otros no especificados	99.81	112.29	124.77	137.24
b) Mixto	99.81	112.29	124.77	137.24

DICTAMEN TÉCNICO SOBRE AVANCES DE OBRAS DE URBANIZACIÓN O DICTAMEN POR VENTA DE UNIDADES PRIVATIVAS	UMA					
	DE 02 A 24 UNIDADES PRIVATIVAS	DE 25 A 48 UNIDADES PRIVATIVAS	DE 49 A 72 UNIDADES PRIVATIVAS	DE 73 A 96 UNIDADES PRIVATIVAS	DE 97 A 120 UNIDADES PRIVATIVAS	MÁS DE 120 UNIDADES PRIVATIVAS
Urbanos						
a) Residencial campestre	87.34	99.81	112.29	124.77	137.24	149.72
b) Residencial	68.62	81.09	93.58	106.05	118.52	131.02
c) Medio	56.15	68.62	81.09	93.58	106.05	118.53
d) Popular	43.67	56.15	68.62	81.09	93.58	106.06
Campestre						
a) Campestre	43.67	56.15	68.62	81.09	93.58	106.06
Industrial						
a) Industrial	81.09	93.58	106.05	118.52	131.01	143.49
Comercial						
a) Comercial y otros no especificados	87.34	99.81	112.29	124.77	137.24	149.72
b) Mixto	87.34	99.81	112.29	124.77	137.24	149.72

DICTAMEN TÉCNICO, AUTORIZACIÓN DEFINITIVA Y RECEPCIÓN DE FRACCIONAMIENTOS EMITIDOS POR EL AYUNTAMIENTO	UMA			
	DE 0.00 HASTA 59.99 HA.	DE 60.00 HASTA 79.99 HA.	DE 80.00 HASTA 99.99 HA.	DE 100.00 HA. O MÁS
Urbanos				
a) Residencial campestre	99.81	112.29	124.77	137.24
b) Residencial	68.62	81.09	93.58	106.05
c) Medio	56.15	68.62	81.09	93.58
d) Popular	43.67	56.15	68.62	81.09
Campestre				
a) Campestre	43.67	56.15	68.62	81.09
Industrial				
a) Industrial	87.34	99.81	112.29	124.77
Comercial				
a) Comercial y otros no especificados	99.81	112.29	124.77	137.24
b) Mixto	99.81	112.29	124.77	137.24

Ingreso anual estimado por este rubro \$2,034,612.00

4. Por dictámenes técnicos y otros servicios, se pagará:

CONCEPTO	UMA
Por dictamen técnico con vigencia determinada para la autorización provisional para inicio de obras de urbanización	62.39
Por dictamen técnico con vigencia para la autorización de publicidad en fraccionamientos	49.90
Por dictamen técnico de cancelación de fraccionamientos y condominios	37.43
Por dictamen técnico de cambio de nombre de fraccionamientos	24.96
Por reposición de copias de planos de fraccionamiento	3.74
Por dictamen de causahabencia de fraccionamientos y condominios	24.96
Por informes generales emitidos por las dependencias competentes por conducto de la Dirección de Desarrollo Urbano	24.96
Por la entrega de documentos o planos de fraccionamientos en copia certificada: de 1 a 10 documentos.	37.43 más 1.25 por cada hoja excedente
Por dictamen técnico de nomenclatura y denominación de fraccionamientos y condominios	24.96
Por dictamen técnico de extinción de condominios	37.43
Por revisión de condominios y otros servicios	6.24

Ingreso anual estimado por este rubro \$246,163.00

Ingreso anual estimado por esta fracción \$2,650,922.00

VI. Por el dictamen técnico para la renovación de licencia de ejecución de obras de urbanización de fraccionamientos y condominios, se causará y pagará:

DICTAMEN TÉCNICO PARA LA RENOVACIÓN DE LICENCIA DE EJECUCIÓN DE OBRAS DE URBANIZACIÓN DE FRACCIONAMIENTOS	UMA			
	DE 0.00 HASTA 59.99 HA.	DE 60.00 HASTA 79.99 HA.	DE 80.00 HASTA 99.99 HA.	DE 100.00 HA. O MÁS
Urbanos				
a) Residencial campestre	99.81	112.29	124.77	137.24
b) Residencial	68.62	81.09	93.58	106.05
c) Medio	56.15	68.62	81.09	93.58
d) Popular	43.67	56.15	68.62	81.09
Campestre				
a) Campestre	43.67	56.15	68.62	81.09
Industrial				
a) Industrial	87.34	99.81	112.29	124.77
Comercial				
a) Comercial y otros no especificados	99.81	112.29	124.77	137.24
b) Mixto	99.81	112.29	124.77	137.24

DICTAMEN TÉCNICO PARA LA RENOVACIÓN DE LICENCIA DE EJECUCIÓN DE OBRAS DE URBANIZACIÓN DE CONDOMINIOS	UMA/UNIDADES PRIVATIVAS					
	DE 02 A 24	DE 25 A 48	DE 49 A 72	DE 73 A 96	DE 97 A 120	MÁS DE 120
Urbanos						
a) Residencial campestre	87.34	99.81	112.29	124.77	137.24	149.72
b) Residencial	68.62	81.09	93.58	106.05	118.52	131.02
c) Medio	56.15	68.62	81.09	93.58	106.05	118.53
d) Popular	43.67	56.15	68.62	81.09	93.58	106.06
Campestre						
a) Campestre	43.67	56.15	68.62	81.09	93.58	106.06

Industrial						
a) Industrial	81.09	93.58	106.05	118.52	131.01	143.49
Comercial						
a) Comercial y otros no especificados	87.34	99.81	112.29	124.77	137.24	149.72
b) Mixto	87.34	99.81	112.29	124.77	137.24	149.72

Ingreso anual estimado por esta fracción \$216,685.00

VII. Por la autorización del proyecto de relotificación o ajuste de medidas de fraccionamientos y condominios, se causará y pagará:

AUTORIZACIÓN DE PROYECTO DE RELOTIFICACIÓN O AJUSTE DE MEDIDAS DE FRACCIONAMIENTOS	UMA			
	DE 0.00 HASTA 59.99 HA.	DE 60.00 HASTA 79.99 HA.	DE 80.00 HASTA 99.99 HA.	DE 100.00 HA. O MÁS
Urbanos				
a) Residencial campestre	99.81	112.29	124.77	137.24
b) Residencial	68.62	81.09	93.58	106.05
c) Medio	56.15	68.62	81.09	93.58
d) Popular	43.67	56.15	68.62	81.09
Campestre				
a) Campestre	43.67	56.15	68.62	81.09
Industrial				
a) Industrial	87.34	99.81	112.29	124.77
Comercial				
a) Comercial y otros no especificados	99.81	112.29	124.77	137.24
b) Mixto	99.81	112.29	124.77	137.24

AUTORIZACIÓN DE PROYECTO DE RELOTIFICACIÓN O AJUSTE DE MEDIDAS DE CONDOMINIOS	UMA/UNIDAD PRIVATIVA					
	DE 2 A 24	DE 25 A 48	DE 49 A 72	DE 73 A 96	DE 97 A 120	MÁS DE 120
Urbanos						
a) Residencial campestre	87.34	99.81	112.29	124.77	137.24	149.72
b) Residencial	68.62	81.09	93.58	106.05	118.52	131.02
c) Medio	56.15	68.62	81.09	93.58	106.05	118.53
d) Popular	43.67	56.15	68.62	81.09	93.58	106.06
Campestre						
a) Campestre	43.67	56.15	68.62	81.09	93.58	106.06
Industrial						
a) Industrial	81.09	93.58	106.05	118.52	131.01	143.49
Comercial						
a) Comercial y otros no especificados	87.34	99.81	112.29	124.77	137.24	149.72
b) Mixto	87.34	99.81	112.29	124.77	137.24	149.72

Ingreso anual estimado por esta fracción \$184,558.00

VIII. Por dictamen técnico de relotificación o ajuste de medidas de fraccionamientos y condominios, se causará y pagará:

DICTAMEN TÉCNICO DE RELOTIFICACIÓN O AJUSTE DE MEDIDAS DE FRACCIONAMIENTOS	UMA			
	DE 0.00 HASTA 59.99 HA.	DE 60.00 HASTA 79.99 HA.	DE 80.00 HASTA 99.99 HA.	DE 100.00 HA. O MÁS
Urbanos				
a) Residencial campestre	99.81	112.29	124.77	137.24
b) Residencial	68.62	81.09	93.58	106.05
c) Medio	56.15	68.62	81.09	93.58
d) Popular	43.67	56.15	68.62	81.09
Campestre				
a) Campestre	43.67	56.15	68.62	81.09

Industrial				
a) Industrial	87.34	99.81	112.29	124.77
Comercial				
a) Comercial y otros no especificados	99.81	112.29	124.77	137.24
b) Mixto	99.81	112.29	124.77	137.24

DICTAMEN TÉCNICO DE RELOTIFICACIÓN O AJUSTE DE MEDIDAS DE CONDOMINIOS	UMA/ UNIDAD PRIVATIVA					
	DE 2 A 24	DE 25 A 48	DE 49 A 72	DE 73 A 96	DE 97 A 120	MÁS DE 120
Urbanos						
a) Residencial campestre	87.34	99.81	112.29	124.77	137.24	149.72
b) Residencial	68.62	81.09	93.58	106.05	118.52	131.02
c) Medio	56.15	68.62	81.09	93.58	106.05	118.53
d) Popular	43.67	56.15	68.62	81.09	93.58	106.06
Campestre						
a) Campestre	43.67	56.15	68.62	81.09	93.58	106.06
Industrial						
a) Industrial	81.09	93.58	106.05	118.52	131.01	143.49
Comercial						
a) Comercial y otros no especificados	87.34	99.81	112.29	124.77	137.24	149.72
b) Mixto	87.34	99.81	112.29	124.77	137.24	149.72

Ingreso anual estimado por esta fracción \$0.00

- IX. Por reposición de copias de planos y otros conceptos relacionados con fraccionamientos y condominios, se causará y pagará:

CONCEPTO	UMA
Reposición de copia por documento o por plano	6.24
Por la autorización de publicidad	74.86
Por modificación o ampliación de plano	62.39
Por corrección de medidas de plano	49.90
Por la expedición de constancia	24.96

Ingreso anual estimado por esta fracción \$259,627.00

- X. Por la certificación de documentos o planos de fraccionamientos y condominios, se causará y pagará: de 1 a 10 hojas o planos 24.96 UMA, más 1.25 UMA por cada hoja o plano excedente.

Ingreso anual estimado por esta fracción \$2,318.00

- XI. Por la autorización de proyecto en condominio, revisión a proyectos para condominios, se causará y pagará:

POR AUTORIZACIÓN O MODIFICACIÓN DE PROYECTOS EN CONDOMINIO	UMA/UNIDAD PRIVATIVA					
	DE 2 A 24	DE 25 A 48	DE 49 A 72	DE 73 A 96	DE 97 A 120	MÁS DE 120
CONCEPTO						
Urbanos						
a) Residencial campestre	87.34	99.81	112.29	124.77	137.24	149.72
b) Residencial	74.86	87.34	99.81	112.29	124.77	137.25
c) Medio	62.39	74.86	87.34	99.81	112.29	124.77
d) Popular	49.90	62.39	74.86	87.34	99.81	112.29
Campestre						
a) Campestre	49.90	62.39	74.86	87.34	99.81	112.29
Industrial						
a) Industrial	87.34	99.81	112.29	124.77	137.24	149.72
Comercial						
a) Comercial y otros no especificados	99.81	112.29	124.77	137.24	149.72	162.21
b) Mixto	99.81	112.29	124.77	137.24	149.72	162.21

Ingreso anual estimado por esta fracción \$873,289.00

XII. Por la emisión de declaratoria de régimen de propiedad en condominio, se causará y pagará:

POR LA EMISIÓN O MODIFICACIÓN DE DECLARATORIA DE RÉGIMEN DE PROPIEDAD EN CONDOMINIO	UMA/UNIDAD PRIVATIVA					
	DE 2 A 24	DE 25 A 48	DE 49 A 72	DE 73 A 96	DE 97 A 120	MÁS DE 120
	CONCEPTO			UMA		
Urbanos						
a) Residencial campestre	87.34	99.81	112.29	124.77	137.24	149.72
b) Residencial	74.86	87.34	99.81	112.29	124.77	137.25
c) Medio	62.39	74.86	87.34	99.81	112.29	124.77
d) Popular	49.90	62.39	74.86	87.34	99.81	112.29
Campestre						
a) Campestre	49.90	62.39	74.86	87.34	99.81	112.29
Industrial						
a) Industrial	87.34	99.81	112.29	124.77	137.24	149.72
Comercial						
a) Comercial y otros no especificados	99.81	112.29	124.77	137.24	149.72	162.21
b) Mixto	99.81	112.29	124.77	137.24	149.72	162.21

Ingreso anual estimado por esta fracción \$693,434.00

XIII. Por servicio de apoyo técnico, se causará y pagará:

1. Por el estudio de factibilidad para la colocación de cabinas, casetas de control y similares en la vía pública, se pagará por unidad 6.24 UMA.

Ingreso anual estimado por este rubro \$0.00

2. Por expedición de planos de información cartográfica del Municipio de Querétaro, se pagará:

CONCEPTO	UMA
Por expedición de estudio y plano de fallas geológicas, normas técnicas y disposiciones reglamentarias por metro cuadrado	7.49
Por expedición de planos de información cartográfica del Municipio de Querétaro a color (incluye todo el Municipio de Querétaro conteniendo: calles, colonias, manzanas y límites de cada una de las Delegaciones)	7.49
Por expedición de planos de información cartográfica del Municipio de Querétaro a color (incluye únicamente una ubicación en específico de una delegación con nombre de calles, predios y límites de cada una de las delegaciones)	5.00
Archivo digital de la cartografía del Municipio de Querétaro (incluye planimetría de todo el Municipio, calles, manzanas y límites de cada una de las delegaciones).	9.98
Archivo digital de la cartografía del Municipio de Querétaro (en específico de una parte de la planimetría abarcando un radio aproximado de 500 metros)	3.74

Ingreso anual estimado por este rubro \$0.00

3. Por la emisión del dictamen técnico de reconocimiento vial, se pagará 24.96 UMA.

Ingreso anual estimado por este rubro \$3,483.00

4. Por la emisión de la constancia de alineamiento vial, se pagará 6.24 UMA.

Ingreso anual estimado por este rubro \$58,168.00

5. Por la emisión de dictamen o estudio técnico, respecto de trámites ingresados a través de la Secretaría del Ayuntamiento, se pagará 31.19 UMA.

Ingreso anual estimado por este rubro \$535,718.00

6. Por la elaboración de dictamen técnico de impacto urbano, se causará y pagará conforme a lo siguiente: por los servicios prestados relacionados con la elaboración de dictámenes técnicos de impacto urbano.

SUPERFICIE TOTAL DE PREDIO	USO	
	HABITACIONAL	COMERCIO Y SERVICIOS, INDUSTRIAL, MIXTO Y OTROS USOS
	UMA	
Hasta 1.00 hectárea	50.00	85.00
Más de 1.00 y hasta 5.00 hectáreas	58.75	100.00
Más de 5.00 y hasta 20.00 hectáreas	75.00	127.50
Más de 20.00 y hasta 50.00 hectáreas	100.00	170.00
Más de 50.00 y hasta 100.00 hectáreas	135.00	230.00
Más de 100.00 hectáreas	182.50	310.00

Ingreso anual estimado por este rubro \$0.00

Ingreso anual estimado por esta fracción \$597,369.00

- XIV. Por supervisión de obras de urbanización en fraccionamientos y condominios, se causará y pagará aplicándosele al presupuesto de la obra el 1.875%, de acuerdo con el Código Urbano del Estado de Querétaro.

Ingreso anual estimado por esta fracción \$12,606,123.00

- XV. Por Carta Urbana del Plan de Desarrollo Urbano, cada una, se causará y pagará 5.98 UMA.

Ingreso anual estimado por esta fracción \$0.00

- XVI. Por autorización de licencia para llevar a cabo ruptura del pavimento de la vía pública, se causará y pagará por metro cuadrado de acuerdo a la siguiente tabla:

CONCEPTO	UMA x m ²
Adoquín	12.47
Asfalto	3.12
Concreto/concreto hidráulico	6.86
Empedrado	3.12
Terracería	1.88
Obras para infraestructura de instituciones gubernamentales estatales y federales de carácter público	3.12
Adocreto	3.74
Otras	De acuerdo a estudio técnico y precio vigente en el mercado, realizado por la Dirección de Obras Públicas Municipales

- a) Por licencia de ruptura de pavimento en su modalidad de regularización, ya sea total o parcial y atendiendo al avance de obra, la Dirección de Desarrollo Urbano sancionará con una multa de 4 tantos de los derechos totales correspondiente a obra nueva, adicionales a lo señalado en la Ley de Ingresos vigente.
- b) Por refrendo de licencias de ruptura de pavimento, en cualquiera de sus modalidades, y en caso de que la vigencia de la misma no haya concluido, el costo de la licencia será el resultado de la suma de los metros cuadrados faltantes por tipo de material, por el costo unitario señalado en la tabla anterior.

Por el trámite de licencia de ruptura de pavimento de la vía pública se aplicará un cobro inicial de 1.88 UMA, cantidad que se tomará como anticipo del costo total del mismo.

Ingreso anual estimado por esta fracción \$4,953,124.00

- XVII. Por dictamen de uso de suelo, altura máxima permitida y factibilidad de giro causará y pagará:

1. Por el estudio de factibilidad de giro y/o altura máxima permitida de construcción y expedición del dictamen de uso del suelo se pagará:

a) Por la expedición del dictamen de uso de suelo hasta por los primeros 100 m²:

ZONIFICACIÓN SECUNDARIA		UMA					
		URBANOS				CAMPESTRE	
		a) Residencial	b) Popular	c) De Urbanización Progresiva	d) Institucional, Incluye Equipamiento PPDUD (EA, EI, ER, EE, EIN) y PDUZMBTQ (EA, EAP, EC, ECM, ECT, ED, EE, EI, ER, ES, ESU, ET, SE, SS, ST, AV), para predios particulares. Pagar a razón de:	e) Usos permitidos PPDUD (PEPE, PEA, PEUM)	f) Rústico Campestre (Incluye Vivienda en PEPE, PEA y PEUM)
PPDUD	PPDUZMBTQ	18.72	6.24	6.24	18.72	18.72	15.59
H 0.5	H1						
H1	H2						
H2	H3						
H3	H4						
H4	0						
H5							
H6							
HRCS			6.24				
INDUSTRIAL							
IP	0						37.43
IM	IM						31.19
IL	0						24.96
COMERCIO Y SERVICIOS							
H2S	HCS2						
H4S	HCS3						
	HCSI3						
	HM1						
	HM2						
CS	HMCS1						
THE	HMCS2						
CU	HMCS3						
SU	CR						
CoU	CRM					18.72	
CB	CRP						
	ZM						
	CS						
	CSI						
Antenas, mástiles y torres de televisión, radiocomunicación y telefonía							124.77

En lo referente a la expedición de dictamen de uso de suelo para la instalación de antenas, mástiles y torres de televisión, radiocomunicación y telefonía, se cobrará en cualquier tipo de solicitud (obra nueva, regularización, ampliación y ratificación).

Después de 100 m², se pagará de acuerdo a la zona homogénea, conforme a lo siguiente:

$$F.= \frac{[(1.25 \text{ UMA} \times \text{m}^2 \text{ excedente de superficie}) / \text{Factor único}] \times \text{Zona Homogénea}}$$

ZONIFICACIÓN SECUNDARIA		FACTOR ÚNICO / ZONA HOMOGÉNEA					
		URBANOS			CAMPESTRE		
		a) Residencial	b) Popular	c) De Urbanización Progresiva	d) Institucional, Incluye Equipamiento PPDUD (EA, EI, ER, EE, EIN) y PPDUZMBTQ (EA, EAP, EC, ECM, ECT, ED, EE, EI, ER, ES, ESU, ET, SE, SS, ST,AV)	e) Usos permitidos PPDUD (PEPE, PEA, PEUM)	f) Rústico Campestre (Incluye Vivienda en PEPE, PEA y PEUM)
PPDUD	PPDUZMBTQ						
H 0.5	H1	100/2	150/1	150/1	120/2	120/2	150/1
H1	H2						
H2	H3						
H3	H4						
H4							
H5							
H6							
INDUSTRIAL							
IP		100/2					
IM	IM						
IL							
COMERCIO Y SERVICIOS							
H2S	HCS2	120/2					
H4S	HCS3						
HRCS	HCSI3						
	HM1						
	HM2						
CS	HMCS1						
THE	HMCS2						
CU	HMCS3						
SU	CR						
CoU	CRM						
CB	CRP						
	ZM						
	CS						
	CSI						

En caso de modificación a planes o programas parciales de desarrollo urbano, el cobro se realizará en relación a la tabla que se indique en la memoria descriptiva.

Para efectos de lo dispuesto en esta fracción, se entiende por:

F	FACTOR
H	HABITACIONAL
H4	HABITACIONAL HASTA 400 hab./ ha.
H5	HABITACIONAL HASTA 500 hab./ha.
H6	HABITACIONAL HASTA 600 hab./ha.
H2S	HABITACIONAL HASTA 200 hab./ha/SERVICIOS
H4S	HABITACIONAL HASTA 400 hab./ha / SERVICIOS

HRCS	HABITACIONAL RURAL CON COMERCIO Y SERVICIOS
CS	COMERCIAL Y DE SERVICIOS
THE	TURÍSTICO HOTELERO EXTENSIVO
CU	CENTRO URBANO
SU	SUBCENTRO URBANO
CoU	CORREDOR URBANO
CB	CENTRO DE BARRIO
EA	ESPACIOS ABIERTOS (plazas, parques, jardines, camellones)
EI	EQUIPAMIENTO INSTITUCIONAL
ER	EQUIPAMIENTO REGIONAL
EE	EQUIPAMIENTO ESPECIAL
EIN	EQUIPAMIENTO PARA INFRAESTRUCTURA
IP	INDUSTRIA PESADA
IM	INDUSTRIA MEDIANA
IL	INDUSTRIA LIGERA
PEPE	PRESERVACIÓN ECOLÓGICA PROTECCIÓN ESPECIAL
PEA	PRESERVACIÓN ECOLÓGICA AGRÍCOLA
PEUM	PRESERVACIÓN ECOLÓGICA DE USOS MÚLTIPLES
HCS2	HABITACIONAL MIXTO HASTA 200 hab/ha
HCS3	HABITACIONAL MIXTO HASTA 300 hab/ha
HCSI3	HABITACIONAL MICROINDUSTRIAL MIXTO 300 hab/ha
HM1	HABITACIONAL MONUMENTAL 100 hab/ha
HM2	HABITACIONAL MONUMENTAL 200 hab/ha
HMCS1	HABITACIONAL MONUMENTAL MIXTO 100 hab/ha
HMCS2	HABITACIONAL MONUMENTAL MIXTO 200 hab/ha
HMCS3	HABITACIONAL MONUMENTAL MIXTO 300 hab/ha
CR	CORREDOR URBANO
CRM	CORREDOR URBANO MONUMENTAL
CRP	CORREDOR DE PROTECCIÓN
ZM	ZONA MULTIFUNCIONAL
CSI	COMERCIO SERVICIOS E INDUSTRIA
H05	HABITACIONAL 50 hab/ha
EAP	EQUIPAMIENTO DE ASISTENCIA PÚBLICA
EC	EQUIPAMIENTO DE COMERCIO
ECM	EQUIPAMIENTO DE COMUNICACIÓN
ECT	EQUIPAMIENTO DE CULTURA
ED	EQUIPAMIENTO DEPORTIVO
EE	EQUIPAMIENTO DE EDUCACIÓN (PPDUZMBTQ)
EI	EQUIPAMIENTO DE INFRAESTRUCTURA (PPDUZMBTQ)
ER	EQUIPAMIENTO RECREATIVO (PPDUZMBTQ)
ES	EQUIPAMIENTO DE SALUD
ESU	EQUIPAMIENTO DE SERVICIOS URBANOS
ET	EQUIPAMIENTO DE TRANSPORTE
SE	SERVICIO DE EDUCACIÓN
SS	SERVICIO DE SALUD
ST	SERVICIO DE TRANSPORTE
AV	ÁREAS VERDES Y ESPACIOS ABIERTOS

Por el trámite de dictamen de uso de suelo se realizará un cobro inicial de 6.24 UMA, cantidad que se tomará como anticipo del costo total del mismo.

Ingreso anual estimado por este inciso \$5,115,480.00

b) Por el estudio de factibilidad de giro 2.49 UMA.

Tratándose de factibilidad vinculada a una Placa de Empadronamiento Municipal de Funcionamiento con giro multianual, se causará y pagará conforme a la siguiente tabla:

UMA	
POR 2 AÑOS	POR 3 AÑOS
4.48	5.97

Ingreso anual estimado por este inciso \$1,608,398.00

- c) Por el estudio y elaboración del dictamen de altura máxima permitida, se causará y pagará 12.49 UMA.

Las personas físicas o morales a las que les sea autorizado un incremento de altura máxima permitida para una edificación, mediante la aplicación de la norma de altura máxima permitida, deberán cubrir, previo a la emisión del dictamen correspondiente, el pago por concepto de aprovechamiento de los derechos de desarrollo adicionales otorgados, de acuerdo a lo establecido en el artículo 42, fracción I, numeral 6, inciso k), de la presente Ley.

Ingreso anual estimado por este inciso \$12,200.00

- d) Por modificación, ampliación y ratificación de dictamen de uso de suelo 7.49 UMA.

Ingreso anual estimado por este inciso \$0.00

- e) Por modificación de dictamen de uso de suelo por metro cuadrado de acuerdo con el uso de suelo solicitado:

USO DE SUELO SOLICITADO	UMA/ M ²	
	DE 1 A 5,000 M ²	MÁS DE 5,000 M ²
Habitacional	0.03	0.01
Comercial y servicios	0.04	0.04
Industrial	0.05	0.04
Equipamiento	0.03	0.01

Ingreso anual estimado por este inciso \$0.00

- f) Por el estudio y emisión de informe y/o viabilidad de uso de suelo 3.74 UMA.

Ingreso anual estimado por este inciso \$268,109.00

Ingreso anual estimado por este rubro \$7,004,187.00

- 2. Por la emisión del dictamen técnico aprobatorio de la ejecución de las obras de urbanización de los condominios se pagará:

DICTAMEN TÉCNICO DE ENTREGA Y RECEPCIÓN DE LAS OBRAS DE URBANIZACIÓN DE LOS CONDOMINIOS	UMA/UNIDAD PRIVATIVA					
	DE 2 A 24	DE 25 A 48	DE 49 A 72	DE 73 A 96	DE 97 A 120	MÁS DE 120
Urbanos						
a) Residencial campestre	87.34	99.81	112.29	124.77	149.71	162.18
b) Residencial	74.86	87.34	99.81	112.29	124.77	137.19
c) Medio	62.39	74.86	87.34	99.81	112.29	124.75
d) Popular	49.90	62.39	74.86	87.34	99.81	112.28
Campestre						
a) Campestre	49.90	62.39	74.86	87.34	99.81	112.28
Industrial						
a) Industrial	87.34	99.81	112.29	124.77	137.24	149.71
Comercial						
a) Comercial y otros no especificados	99.81	112.29	124.77	137.24	149.73	162.18
b) Mixto	99.81	112.29	124.77	137.24	149.73	162.18

Ingreso anual estimado por este rubro \$95,657.00

Ingreso anual estimado por esta fracción \$7,099,844.00

- XVIII.** Por los servicios de vigilancia, inspección y control necesarios para la ejecución de obras, se retendrá el 2.5% sobre el importe de cada una de las estimaciones de trabajo, exceptuando cuando exista recurso federal.

Ingreso anual estimado por esta fracción \$19,789,113.00

- XIX.** Por emisión de dictamen de altura máxima construida, se causará y pagará 6.24 UMA.

Ingreso anual estimado por esta fracción \$5,229.00

- XX.** Para los casos de los desarrollos inmobiliarios en su modalidad de regularización, ya sea total o parcial, atendiendo al avance de la ejecución de obras de urbanización, la Dirección sancionará con una multa equivalente al presupuesto de obras de urbanización por 3 tantos del porcentaje de avance por el factor correspondiente, de acuerdo a la siguiente tabla:

MULTAS PARA DESARROLLOS HABITACIONALES (RÉGIMEN DE PROPIEDAD EN CONDOMINIO Y FRACCIONAMIENTOS)	FACTOR
Urbanos	
a) Residencial	0.18
b) Medio	0.12
c) Popular	0.06
Campestre	
a) Campestre	0.18
Industrial	
a) Industrial	0.25
Comercial	
a) Comercial y otros no especificados	0.25
b) Mixto	0.25

Los presupuestos deberán ser presentados bajo los rangos de urbanización que determine la Dirección de Desarrollo Urbano con el apoyo de la Secretaría de Obras Públicas Municipales.

Ingreso anual estimado por esta fracción \$522,943.00

- XXI.** Por los servicios relacionados con la adquisición de derechos de desarrollo adicionales previstos en el Programa Municipal de Desarrollo Urbano:

1. Por los servicios prestados relacionados con el estudio y elaboración de dictamen técnico de viabilidad de derechos de desarrollo adicionales derivado del Programa Municipal de Desarrollo Urbano de Querétaro, se causará y pagará:

SUPERFICIE TOTAL DE PREDIO	USO	
	HABITACIONAL	COMERCIO Y SERVICIOS, INDUSTRIAL, MIXTO Y OTROS USOS
	UMA	
Hasta 1.00 hectárea	10.00	17.00
Más de 1.00 y hasta 5.00 hectáreas	11.75	20.00
Más de 5.00 y hasta 20.00 hectáreas	15.00	25.50
Más de 20.00 y hasta 50.00 hectáreas	20.00	34.00
Más de 50.00 y hasta 100.00 hectáreas	27.00	46.00
Más de 100.00 hectáreas	36.50	62.00

Ingreso anual estimado por este rubro \$0.00

2. Por los servicios prestados relacionados con la emisión de los certificados de derechos de desarrollo adicionales derivados del Programa Municipal de Desarrollo Urbano, se causará y pagará:

CONCEPTO	UMA
Emisión de certificado	10.00

Ingreso anual estimado por este rubro \$0.00

3. Por la realización de convocatorias y foros de consulta pública para solicitudes de modificación de los Programas de Desarrollo Urbano, se causará y pagará conforme lo siguiente:

a) Por los servicios prestados relacionados con la realización del proceso de consulta pública, por cada convocatoria de consulta pública solicitada, se causará y pagará 25.00 UMA.

Ingreso anual estimado por este inciso \$0.00

b) Por los servicios prestados relacionados con la realización de foros consulta pública, por cada foro solicitado a través de la Secretaría del Ayuntamiento, se causará y pagará conforme a losiguiente:

SUPERFICIE TOTAL	USO	
	HABITACIONAL	COMERCIO Y SERVICIOS, INDUSTRIAL, MIXTO Y OTROS USOS
		UMA
Hasta 1.00 hectáreas	25.00	42.50
Más de 1.00 y hasta 5.00 hectáreas	29.38	50.00
Más de 5.00 y hasta 20.00 hectáreas	37.50	63.75
Más de 20.00 y hasta 50.00 hectáreas	50.00	85.00
Más de 50.00 y hasta 100.00 hectáreas	67.50	115.00
Más de 100.00 hectáreas	91.25	155.00

Ingreso anual estimado por este inciso \$0.00

Ingreso anual estimado por este rubro \$0.00

Ingreso anual estimado por esta fracción \$0.00

Para la obtención de los servicios descritos en el presente artículo, se deberá de acreditar tener cubierto el pago del Impuesto Predial correspondiente al ejercicio fiscal vigente y estar al corriente en sus obligaciones fiscales municipales respecto del bien inmueble objeto del trámite.

En cualquier caso del presente artículo, los pagos necesarios para la admisión del trámite respectivo serán tomados como anticipo del costo total del mismo siempre que éste resulte favorable; en caso contrario, no existirá devolución alguna, toda vez que serán considerados como costo administrativo.

Por los servicios descritos en el presente artículo, tratándose de obras de instituciones de gobierno federal, estatal y municipal, que sean de utilidad pública, causarán 0.00 UMA, salvo las fracciones donde se prevé el pago de derechos.

Ingreso anual estimado por este artículo \$156,727,157.00

**SECCIÓN CUARTA
POR LOS SERVICIOS DE AGUA POTABLE, ALCANTARILLADO Y SANEAMIENTO**

Artículo 27. Por el Servicio de Agua Potable, Alcantarillado y Saneamiento, se causará y pagará:

I. Por la administración del servicio público de agua potable para usos domésticos y para establecimientos comerciales, industriales o de cualquier otro género, de conformidad con las bases, programas, actos jurídicos y procedimientos contenidos en los actos y ordenamientos jurídicos vigentes.

Ingreso anual estimado por esta fracción \$0.00

II. Por conexión de descargas de aguas negras a las redes de alcantarillado y servicio de saneamiento de conformidad con las bases y procedimientos contenidos en los ordenamientos jurídicos vigentes.

Ingreso anual estimado por esta fracción \$0.00

Ingreso anual estimado por este artículo \$0.00

**SECCIÓN QUINTA
POR LOS SERVICIOS DE ALUMBRADO PÚBLICO**

Artículo 28. El Derecho de Alumbrado Público, se causará y pagará de acuerdo a lo siguiente:

- I. Son sujetos de este Derecho, todas las personas físicas y morales que sean propietarios o poseedores de predios urbanos o rústicos ubicados en el área territorial del Municipio de Querétaro, y que se beneficien con la prestación del servicio de alumbrado público.
- II. El objeto de este Derecho será la prestación del servicio de Alumbrado Público. Se entiende por servicio de alumbrado público, la iluminación que el Municipio otorga a la comunidad en calles, plazas, jardines, vialidades y otros lugares de uso común, así como el mantenimiento y la ampliación de la red de distribución de dicho servicio.
- III. La base de este Derecho es el costo anual del servicio de Alumbrado Público erogado, actualizado en los términos siguientes:

La suma que resulte del total de las erogaciones efectuadas por el Municipio, en el gasto directamente involucrado con la prestación de este servicio en el ejercicio fiscal 2022, actualizados a valor presente tras la aplicación de un factor de actualización que se obtendrá para el ejercicio fiscal 2023, dividiendo el Índice Nacional de Precios al Consumidor del mes de Diciembre de 2022, entre el índice Nacional de Precios del Consumidor correspondiente al mes de Diciembre de 2021.

La base a que se refiere esta fracción, incluye el consumo de energía eléctrica de las redes de alumbrado público del Municipio, así como la ampliación, instalación, reparación, limpieza y mantenimiento del alumbrado público y luminarias; los cuales serán determinados por la Secretaría de Servicios Públicos Municipales a través de su área competente. La Secretaría de Finanzas publicará en la Gaceta Municipal, el monto correspondiente al costo anual del servicio de alumbrado público y la cuota mensual señalada en la fracción siguiente.

- IV. La cuota mensual correspondiente al Derecho de Alumbrado Público, será la obtenida como resultado de dividir el costo anual global actualizado por el municipio en la prestación de este servicio, entre los sujetos obligados al pago del presente derecho, el resultado será dividido entre 12 (doce) y el importe que resulte de esa operación, será el monto a pagar.

El resultado del cálculo obtenido se dividirá entre el factor de ajuste energético. Este factor se obtiene del promedio de los últimos 36 meses, de la inflación anual al mes de septiembre del año en que se realiza el cálculo. La inflación anual corresponde a la variación del Índice Nacional de Precios al Productor del sector de generación, transmisión y distribución de energía eléctrica, suministro de agua y de gas por ductos al consumidor final, contenido en el Índice de Mercancías y Servicios Finales, por origen publicado por el Instituto Nacional de Estadística y Geografía o cualquier indicador que en su momento lo sustituya.

Lo anterior, conforme a la siguiente fórmula:

$$DAP = \frac{1}{12} \left[\frac{(FCFE + GD) * \left(\frac{INPC_{diciembre\ 2022}}{INPC_{diciembre\ 2021}} \right)}{NU} \right] / FAE$$

Donde:

DAP: la cuota mensual del Derecho de Alumbrado Público para el ejercicio 2023.

FCFE: el importe a cargo del Municipio de Querétaro Qro., por consumo de energía eléctrica de las redes de Alumbrado Público de este último, durante el periodo comprendido durante el Ejercicio Fiscal 2022.

GD: el gasto realizado por el Municipio de Querétaro Qro., para la prestación del servicio de Alumbrado Público, durante el periodo comprendido durante el Ejercicio Fiscal 2022.

INPC: el Índice Nacional de Precios al Consumidor dado a conocer por el Instituto Nacional de Estadística y Geografía.

NU: el número de personas físicas y morales propietarias o poseedoras de predios ubicados en el territorio del Municipio de Querétaro Qro., que se beneficien de la prestación del servicio de Alumbrado Público.

FAE: el factor de ajuste energético aplicable a la tarifa del Derecho de Alumbrado Público del año 2023.

$$FAE_t = \frac{1}{36} \sum_{j=1}^{36} \left[\frac{INPP_{i-j}}{INPP_{i-j-12}} - 1 \right]$$

Dónde:

INPPi = Es el índice Nacional de precios al Productor del sector de generación, transmisión y distribución de energía eléctrica, suministro de agua y de gas por ductos, al consumidor final contenido en el índice de Mercancías y Servicios Finales por origen correspondiente, publicado por el Instituto Nacional de Estadísticas y Geografía del mes i.

- V. La época de pago de esta contribución será mensual, y el mismo deberá ser enterado a más tardar dentro de los quince días naturales de cada mes.

Ingreso anual estimado por este artículo \$140,000,000.00

**SECCIÓN SEXTA
POR LOS SERVICIOS PRESTADOS POR EL REGISTRO CIVIL**

Artículo 29. Por los servicios prestados por el Registro Civil, se causarán y pagarán los conceptos y costos conforme a lo señalado en la Ley de Hacienda del Estado de Querétaro, salvo los que a continuación se enuncian:

- I. La celebración y acta de matrimonio a domicilio, por los que causarán y pagarán los siguientes montos de derechos:

DÍA	UMA		
	DE 9:00 a 12:00 HRS	DE 12:01 a 20:00 HRS	DE 20:01 a 22:00 HRS
Lunes a viernes	39.92	46.17	54.90
Sábado	52.40	62.39	71.11

Ingreso anual estimado por esta fracción \$3,635,132.00

- II. Por el traslado a domicilio para realizar el asentamiento de registro de nacimiento o reconocimiento, se causará y pagará de conformidad con la siguiente tabla:

DÍA	UMA	
	DE 9:00 a 12:00 HRS	DE 12:01 a 20:00 HRS
Lunes a viernes	9.00	11.50
Sábado	11.50	16.50

Ingreso anual estimado por esta fracción \$1,507,243.00

- III. Por la expedición de copia certificada de actas del estado civil de las personas, levantadas en otra entidad federativa, se causará y pagará 3.75 UMA por cada hoja.

Ingreso anual estimado por esta fracción \$3,942,208.00

- IV. Por la expedición de copia certificada de actas del estado civil de las personas, levantadas en el Estado de Querétaro, se causará y pagará 1.25 UMA por cada hoja.

Ingreso anual estimado por esta fracción \$11,524,878.00

- V. Por los siguientes conceptos, se causará y pagará de conformidad con la siguiente tabla:

CONCEPTO	UMA
Por la aclaración administrativa y anotación marginal en el libro	1.50
Búsqueda de actas registradas en los libros que conforman el archivo del Registro Civil (de 1 a 5 años)	2.50
Búsqueda de actas registradas en los libros que conforman el archivo del Registro Civil (de 6 a 10 años)	3.70
Búsqueda de actas registradas en los libros que conforman el archivo del Registro Civil (de 11 a 20 años)	6.25
Divorcio administrativo	93.75
Asentamiento de actas de divorcio judicial	9.45
Inscripción de actas extranjeras (nacimiento, matrimonio, defunción)	9.45
Procedimiento de adecuación/complementación de actas realizadas en las oficialías del Municipio de Querétaro	0.84
Asentamiento de reconocimiento de hijos en oficialía en día y hora hábil	8.00

Ingreso anual estimado por esta fracción \$2,890,539.00

Ingreso anual estimado por este artículo \$23,500,000.00

**SECCIÓN SÉPTIMA
POR LOS SERVICIOS PRESTADOS POR LA SECRETARÍA DE
MOVILIDAD EN MATERIA DE VIALIDAD**

Artículo 30. Por los servicios prestados por la Secretaría de Movilidad en materia de vialidad, se causará y pagará:

- I. Por la evaluación del estudio de impacto en movilidad y emisión del dictamen de impacto en movilidad, se causará y pagará conforme a lo siguiente:

CONCEPTO	UMA
Proyectos con hasta 1,000.00 m ² de construcción	10.00
Proyectos con más de 1,000.00 m ² de construcción y hasta 5,000.00 m ² de construcción	20.00
Proyectos con más de 5,000.00 m ² de construcción y hasta 25,000.00 m ² de construcción	35.00
Proyectos con más de 25,000.00 m ² de construcción y hasta 50,000.00 m ² de construcción	55.00
Proyectos con más de 50,000.00 m ² de construcción y hasta 100,000.00 m ² de construcción	85.00
Proyectos con más de 100,000.00 m ² de construcción	120.00

Ingreso anual estimado por esta fracción \$227,498.00

- II. Por la modificación, la ampliación o la ratificación del dictamen de impacto en movilidad, se causará y pagará conforme a lo siguiente:

CONCEPTO	UMA
Proyectos con hasta 1,000.00 m ² de construcción	7.31
Proyectos con más de 1,000.00 m ² de construcción y hasta 5,000.00 m ² de construcción	13.18
Proyectos con más de 5,000.00 m ² de construcción y hasta 25,000.00 m ² de construcción	22.37
Proyectos con más de 25,000.00 m ² de construcción y hasta 50,000.00 m ² de construcción	35.62
Proyectos con más de 50,000.00 m ² de construcción y hasta 100,000.00 m ² de construcción	53.72
Proyectos con más de 100,000.00 m ² de construcción	77.51

Ingreso anual estimado por esta fracción \$63,714.00

- III. Por la revisión en campo y elaboración o ratificación del visto bueno del proyecto autorizado mediante el dictamen de impacto en movilidad, se causará y pagará conforme a lo siguiente:

CONCEPTO	UMA
Proyectos con hasta 1,000.00 m ² de construcción	5.00
Proyectos con más de 1,000.00 m ² de construcción y hasta 5,000.00 m ² de construcción	10.00
Proyectos con más de 5,000.00 m ² de construcción y hasta 25,000.00 m ² de construcción	15.00
Proyectos con más de 25,000.00 m ² de construcción y hasta 50,000.00 m ² de construcción	25.00
Proyectos con más de 50,000.00 m ² de construcción y hasta 100,000.00 m ² de construcción	40.00
Proyectos con más de 100,000.00 m ² de construcción	5.00

Ingreso anual estimado por esta fracción \$64,734.00

- IV. Por los servicios de transporte generalizado, se causará y pagará conforme a lo siguiente:

- a) Para instituciones educativas particulares, el importe a pagar será el que se determine mediante el instrumento jurídico que para tal efecto se celebre y conforme a los lineamientos y procedimientos establecidos.
- b) Para personas morales y/o físicas con actividad empresarial (transporte de personal), el importe a pagar será el que se determine mediante el instrumento jurídico celebrado para tal efecto.

Ingreso anual estimado por esta fracción \$246,477.00

V. Por otros servicios prestados por la Secretaría de Movilidad, se causará y pagará conforme a lo siguiente:

CONCEPTO	UMA
Por el trámite de dictamen técnico para el servicio de estacionamiento	20.00
Por el trámite de visto bueno para el servicio de estacionamiento	20.00
Por el trámite de dictamen técnico para el servicio de estacionamiento privado que dé a empresas prestadoras del servicio de recepción y depósito de vehículos	20.00
Por el trámite de dictamen técnico para la prestación del servicio de recepción y depósito	20.00
Por el trámite de visto bueno para la prestación del servicio y recepción y depósito de vehículos	10.00
Por la reposición de la tarjeta de transporte escolar gratuito y transporte universitario gratuito	De 0.50 a 0.60
Por la dictaminación y valuación de los daños a señalamiento vial vertical y elementos de semáforos, derivado de hechos de tránsito suscitados en el territorio municipal	7.00
Por el trámite de expedición de tarjeta de identificación de estacionamiento y servicio de recepción, acomodamiento y depósito de vehículos	5.00
Por la supervisión para la rehabilitación de los daños a la infraestructura de semáforos, derivado de hechos de tránsito suscitados en el territorio municipal	7.00
Por inspección y verificación de estacionamientos públicos y privados	6.23
Por inspección y verificación de establecimiento comercial o de servicio que cuente con el servicio de recepción y depósito de vehículos	6.23

Ingreso anual estimado por esta fracción \$297,577.00

Derivado del estudio y dictamen de Impacto en Movilidad, las personas físicas o morales deberán cubrir el pago por concepto de aprovechamientos.

Ingreso anual estimado por este artículo \$900,000.00

**SECCIÓN OCTAVA
POR LOS SERVICIOS QUE PRESTE EL MUNICIPIO A TRAVÉS DE LA
DEPENDENCIA ENCARGADA DE LOS SERVICIOS PÚBLICOS MUNICIPALES**

Artículo 31. Por los servicios que preste el Municipio a través de la dependencia encargada de los Servicios Públicos Municipales, se causarán y pagarán derechos por los siguientes conceptos:

I. Por la limpieza de predios urbanos baldíos, se causarán y pagarán derechos conforme a lo siguiente:

Si las actividades de limpieza de los predios urbanos baldíos se realizan por la dependencia encargada de la prestación de los Servicios Públicos Municipales, a solicitud del particular o por las circunstancias de carácter público que sea necesaria su intervención cuando la superficie del predio urbano baldío sea menor a 1,500 m² dicha dependencia determinará la procedencia para llevar a cabo el servicio solicitado conforme a las imágenes actualizadas de las condiciones físicas del terreno a la fecha de la solicitud.

La limpieza se realizará de acuerdo al tipo de servicio que se solicite y los derechos se pagarán conforme a la siguiente tabla:

CONCEPTO	UNIDAD	UMA
Incluye: el retiro de residuos, desmalezado, el acarreo del material producto del servicio al sitio o banco de desperdicio autorizado por la autoridad municipal, se conservará la flora endémica y árboles. Se utilizará maquinaria, herramientas y mano de obra necesaria para su ejecución	m ²	0.50
Incluye: el desmalezado, el retiro de escombros y material de construcción suelto, el acarreo del material producto del servicio, al sitio o banco de desperdicio autorizado por la autoridad municipal, se conservará la flora endémica y árboles. Se utilizará maquinaria, herramienta y mano de obra necesaria para su ejecución	m ³	1.50

Los propietarios de los predios urbanos baldíos, ubicados dentro de la circunscripción territorial del Municipio de Querétaro, Qro., se encuentran obligados a realizar la limpieza de sus bienes inmuebles por sí o a través de la autoridad correspondiente.

El incumplimiento a la obligación a que se refiere la presente fracción dará lugar a la imposición de las sanciones procedentes y al inicio del procedimiento administrativo correspondiente conforme a la legislación aplicable.

Los propietarios de predios baldíos urbanos en zonas de uso forestal no están obligados a realizar la limpieza, salvo que sus predios presenten condiciones de inseguridad. Para tal efecto, la autoridad requerirá al propietario iniciar los trámites ante las instancias competentes para la limpieza de sus predios.

Ingreso anual estimado por esta fracción \$0.00

- II. Por depositar residuos sólidos urbanos en el relleno sanitario se cobrará por tonelada o fracción, de acuerdo a las tarifas fijadas en los términos de la revisión anual al acto jurídico celebrado con el concesionario y que se encuentran a la vista de los usuarios del relleno sanitario.

Ingreso anual estimado por esta fracción \$20,286,484.00

- III. Por el servicio de recolección de residuos sólidos urbanos, generados en establecimientos comerciales, de servicios públicos y privados, fraccionamientos y condominios comerciales y habitacionales, se causará y pagará de acuerdo a lo siguiente:

1. Por el servicio de recolección de residuos sólidos urbanos en las siguientes modalidades:

- a) Los comerciantes y prestadores de servicios que al mes generen residuos sólidos urbanos menores de 400 kilogramos, deberán realizar el pago único por concepto de derecho al servicio de recolección de residuos sólidos urbanos. Este pago se efectuará al realizar la renovación o la expedición de la Placa de Empadronamiento Municipal de Funcionamiento y tendrá un costo por año de 9.98 UMA, esto no aplica para los comercios que se encuentran en un predio de régimen de propiedad en condominio tales como: mercado privado, edificio, plaza y otros que determine la Secretaría de Servicios Públicos Municipales.

El presente derecho no corresponde a un servicio especial, se presta en atención a las condiciones generales de la recolección domiciliaria, por lo que el usuario deberá respetar los horarios que al efecto fije la Secretaría de Servicios Públicos Municipales.

Ingreso anual estimado por este inciso \$16,671,416.00

- b) Por el servicio de recolección de residuos sólidos urbanos, con una generación superior a los 400 kilogramos al mes y menor a diez toneladas en peso bruto total de residuos al año, se pagará mensualmente por tonelada o fracción, misma que se estimará en relación al peso volumen.

El costo por tonelada variará de acuerdo a los días de recolección de basura que el contratante requiera a la semana, conforme a la siguiente tabla:

CONCEPTO	UMA
Por uno a tres días de recolección a la semana	12.47
Por cuatro días de recolección a la semana	17.47
Por cinco días de recolección a la semana	19.96
Por seis días de recolección a la semana	22.45
Por siete días de recolección a la semana	24.95

Ingreso anual estimado por este inciso \$13,849,360.00

- c) Por el servicio de recolección de residuos sólidos urbanos, con una generación superior a los 400 kilogramos al mes y menor a diez toneladas en peso bruto total de residuos al año, podrá hacerse de manera anticipada, durante el primer trimestre de cada año, por tonelada o fracción, la tonelada se estimará en relación al peso volumen.

El costo por tonelada variará de acuerdo a los días de recolección de basura que el contratante requiera a la semana, conforme a la siguiente tabla:

CONCEPTO	UMA
Por uno a tres días de recolección a la semana	134.75
Por cuatro días de recolección a la semana	188.65
Por cinco días de recolección a la semana	215.59
Por seis días de recolección a la semana	242.55
Por siete días de recolección a la semana	269.51

Ingreso anual estimado por este inciso \$8,877,730.00

Ingreso anual estimado por este rubro \$39,398,506.00

2. Por el servicio único de limpieza y recolección de residuos sólidos urbanos generados en eventos realizados en vialidades, recintos públicos, privados y otros, se pagará de acuerdo a lo siguiente:

- a) Carreras, maratones, caminatas y otros similares, se pagará por participante 0.11 UMA.

Ingreso anual estimado por este inciso \$21,472.00

- b) Caravanas y otros similares se pagará 37.43 UMA, por kilómetro recorrido.

Ingreso anual estimado por este inciso \$0.00

- c) En el caso de recolección de residuos en evento, se pagará por puesto de comida, por juego mecánico o por la cantidad de contenedores instalados, con base a la siguiente tabla:

CONCEPTO	UMA
Juego mecánico	0.29
Puesto de comida	0.31
Descarga de contenedor o recolección de residuos generados	9.98

Ingreso anual estimado por este inciso \$236,243.00

- d) El servicio de recolección de residuos por evento realizado en recintos públicos, privados y otros, se pagará con base a la siguiente tabla:

CONCEPTO	UMA
Recolección en bolsa menos de 500 kg	3.74
Recolección en bolsa menos de 1,000 kg	7.49
Descarga de contenedor o recolección de residuos generados	9.98

Ingreso anual estimado por este inciso \$17,113.00

Es requisito para autorizar el evento en vialidades, la exhibición del pago de los derechos aquí señalados.

Ingreso anual estimado por este rubro \$274,828.00

3. Por la elaboración del estudio de generación de residuos sólidos urbanos durante un periodo de 7 días naturales, se causará y pagará 12.47 UMA, sobre el resultado se estimará la generación de residuos al mes. Incluye la recolección de los residuos sólidos urbanos hasta 1 tonelada, por el excedente por tonelada o fracción se pagará o causará 6.24 UMA. El estudio de generación tendrá una vigencia por el ejercicio fiscal actual.

Ingreso anual estimado por este rubro \$86,973.00

4. Cuando se trate de comerciantes y prestadores de servicios con Placa de Empadronamiento Municipal de Funcionamiento multianual, de giros con una generación de residuos sólidos urbanos menores a los 400 kilogramos al mes, contemplada en el artículo 25 de esta Ley, se deberá efectuar al momento de la expedición de dicha placa, un pago único por el servicio de recolección de residuos sólidos urbanos, de acuerdo a la siguiente tabla:

VIGENCIA DE LA PLACA DE EMPADRONAMIENTO MUNICIPAL DE FUNCIONAMIENTO	DE DE UMA
Con vigencia multianual 2 años	18.00
Con vigencia multianual 3 años	24.00

En los casos de comerciantes y prestadores de servicios con Placa de Empadronamiento Municipal de Funcionamiento multianual, que requieran servicio de recolección por generación de residuos sólidos urbanos de más de 400 kilogramos y menor a diez toneladas en peso bruto total de residuos al año, deberá contratar el servicio de manera anual dentro del primer trimestre del año, dicho contrato podrá realizarse con el Municipio o con una empresa particular registrada ante la Secretaría de Desarrollo Sustentable del Estado de Querétaro, en este último caso deberá presentar el contrato vigente validado por la Secretaría de Servicios Públicos Municipales.

Ingreso anual estimado por este rubro \$0.00

5. Por un servicio único de recolección de tiliches o escombros encostado, se pagará de acuerdo a la siguiente tabla:

CONCEPTO	PESO	UMA
Camioneta estaquitas	1 a 500 kg	9.98
Camioneta de 3.5 toneladas	501 a 3,000 kg	14.98
Camión de redilas de 6 toneladas	3,001 a 5,000 kg	19.96

El servicio que se haga por los residuos sólidos urbanos; no incluye aceites, estopas con aceite, productos químicos, desechos hospitalarios, informáticos, de construcción, poda y de más de la naturaleza análoga.

Para lo establecido en la presente fracción, se faculta a la Secretaría de Servicios Públicos Municipales para determinar si los establecimientos comerciales, de servicios públicos y privados, fraccionamientos y condominios comerciales y habitacionales, requieren un contrato de recolección de residuos sólidos no peligrosos de acuerdo a su giro, tamaño y horario, dicho contrato puede realizarse con Municipio o con una empresa particular registrada ante la Secretaría de Desarrollo Sustentable del Estado de Querétaro y el cual deberá estar vigente.

Ingreso anual estimado por este rubro \$39,882.00

Ingreso anual estimado por esta fracción \$39,800,189.00

- IV. Por otros servicios otorgados por las delegaciones municipales y/o la dependencia encargada de la prestación de los Servicios Públicos Municipales:

1. Por la recolección que lleva a cabo la dependencia encargada de la prestación de los Servicios Públicos Municipales de residuos de volantes, semanarios, publicidad, propaganda y similares de distribución gratuita, eventual o periódica que se encuentran en la basura doméstica, vía pública, plazas y jardines, pagará el emisor, ya sea persona física o moral, conforme la siguiente tabla:

IMPRESIONES		UMA
DE	HASTA	
500	5,000	0.63
5,001	10,000	0.93
10,001	15,000	1.25
15,001	20,000	1.56
20,001	En adelante	1.88

Ingreso anual estimado por este rubro \$56,238.00

2. Aseo público y mantenimiento de infraestructura.

- a) Autorización de proyectos del área de contenedores en fraccionamientos, condominios y unidades condominiales, se pagará de acuerdo a la siguiente tabla:

TIPO DE FRACCIONAMIENTO	UMA
Residencial	19.96
Medio	18.72
Popular	17.47
De Urbanización progresiva	17.47
Campestre	18.72
Industrial	21.21
Comercial, servicios y otros no especificados	19.96

Ingreso anual estimado por este inciso \$86,314.00

- b) Autorización de integración al Sistema Municipal de Recolección Domiciliaria de residuos sólidos urbanos para obtención de dictamen general de autorización para recepción de servicios públicos en fraccionamientos al municipio, se pagará de acuerdo a la siguiente tabla:

TIPO DE FRACCIONAMIENTO	UMA
Residencial	19.96
Medio	19.96
Popular	17.47
De Urbanización progresiva	17.47
Campestre	18.72
Industrial	21.21
Comercial, servicios y otros no especificados	19.96

Ingreso anual estimado por este inciso \$5,358.00

- c) Dictamen técnico y de servicios para la autorización de poda mayor a partir de una altura superior a 4 metros o derribo de árboles en predios particulares, se pagará por un árbol 2.05 UMA y por cada adicional 0.82 UMA.

Ingreso anual estimado por este inciso \$46,923.00

- d) Poda y/o tala de árbol en predios particulares considerando que pueda ingresar la grúa y tomando en cuenta el riesgo, se pagará de acuerdo a la siguiente tabla:

ALTURA EN METROS	UMA	
	PODA DE ÁRBOL DE ACUERDO A LA ALTURA	TALA DE ÁRBOL DE ACUERDO A LA ALTURA
De 3 a 6 mts	24.96	150.96
De 6.10 a 15 mts	29.95	166.06
Más de 15 mts	37.44	182.66

Ingreso anual estimado por este inciso \$0.00

- e) Revisión de proyecto de áreas verdes y sistema de riego en fraccionamientos, condominios y unidades condominales, se pagará por cada revisión de proyecto de acuerdo a la siguiente tabla:

TIPO DE FRACCIONAMIENTO	UMA
Residencial	7.49
Medio	5.00
Popular	2.49
De urbanización progresiva	2.49
Campestre	5.00
Industrial	7.49
Comercial, servicios y otros no especificados	7.49

En caso de que no sean cubiertos los requisitos de proyecto y se requieran más revisiones, deberá realizarse nuevamente el pago por este concepto.

Ingreso anual estimado por este inciso \$15,008.00

- f) Autorización de proyectos de áreas verdes y sistema de riego en fraccionamientos, condominios y unidades condominales, se pagará de acuerdo a la siguiente tabla:

TIPO DE FRACCIONAMIENTO	UMA
Residencial	19.96
Medio	18.72
Popular	17.47
De urbanización progresiva	17.47
Campestre	18.72
Industrial	21.21
Comercial, servicios y otros no especificados	19.96

Ingreso anual estimado por este inciso \$11,312.00

- g) Visto bueno y/o verificación de áreas verdes, para recepción de servicios públicos en fraccionamientos, se pagará de acuerdo a la siguiente tabla:

TIPO DE FRACCIONAMIENTO	UMA
Residencial	19.96
Medio	9.98
Popular	5.00
De urbanización progresiva	5.00
Campestre	22.45
Industrial	19.96
Comercial, servicios y otros no especificados	19.96

El monto cubre lo correspondiente a un visto bueno o una verificación de área verde; en caso de que no sean cubiertos los requisitos de éstos y se requieran más verificaciones, deberá realizarse nuevamente el pago.

Ingreso anual estimado por este inciso \$18,021.00

- h) Dictamen técnico y de servicios por daños a instalaciones, áreas verdes y cualquier infraestructura a cargo de la dependencia encargada de la prestación de los Servicios Públicos Municipales, se pagará 6.24 UMA.

Ingreso anual estimado por este inciso \$55,653.00

- i) Dictamen técnico y de servicios sobre aprovechamiento o afectación de las áreas verdes a cargo de la dependencia encargada de la prestación de los Servicios Públicos Municipales, se pagará 9.98 UMA.

Ingreso anual estimado por este inciso \$0.00

- j) Por cada servicio de recolección de restos de poda y derribo de árboles realizada por los particulares, se pagará de acuerdo a la siguiente tabla:

CONCEPTO	UMA
Por cada servicio en camioneta estaquitas o su equivalente	10.48
Por cada servicio en camioneta de 3.5 toneladas o su equivalente	15.73
Por cada servicio en camión de redilas de 6 toneladas o su equivalente	20.96

Ingreso anual estimado por este inciso \$22,362.00

- k) De acuerdo a la Norma Técnica Ambiental Estatal que establece los criterios y especificaciones técnicas que deberán cumplir las autoridades municipales y estatales, dependencias públicas, instituciones educativas, organismos públicos o privados, personas físicas y morales, y demás interesados en el Estado de Querétaro, en materia de desmonte y limpieza de terrenos, derribo, poda, trasplante y restitución de árboles y arbustos en áreas forestales de competencia estatal, así como predios urbanos y periurbanos del Estado de Querétaro, los interesados para obtener la autorización pagarán:

El monto económico de la compensación ambiental, para el caso de ejemplares arbóreos o arbustivos, leñosos o crasos, resultantes del desmonte, limpieza en terrenos urbanos y periurbanos y derribo, así como por el daño parcial o total a la masa vegetal al interior de propiedad privada, en vía pública y en áreas verdes urbanas y periurbanas, se hará conforme a la siguiente tabla:

Se pagará lo equivalente a la siguiente categoría por árbol afectado:

CATEGORÍA	CARACTERÍSTICAS	UMA
Talla 1	Árbol de 0.40 hasta 0.70 m de altura	10.00
	Árbol mayor de 0.70 y hasta 1.00 m de altura	12.00
	Árbol mayor de 1.00 y hasta 1.30 m de altura	15.00
Talla 2	Árbol mayor de 1.30 y hasta 2.50 m de altura	16.00
	Árbol mayor de 2.50 y hasta 3.70 m de altura	28.00
	Árbol mayor de 3.70 y hasta 5.00 m de altura	40.00
Talla 3	Árbol mayor de 5.00 y hasta 9.00 m de altura	41.00
	Árbol mayor de 9.00 y hasta 12.00 m de altura	79.00
	Árbol mayor de 12.00 y hasta 15.00 m de altura	200.00

Para los casos que corresponda a predios con uso de suelo de casa habitación respecto al monto económico de la compensación ambiental las personas físicas pagarán de 1.00 a 40.00 UMA.

Ingreso anual estimado por este inciso \$800,850.00

- l) Por el daño a instalaciones e infraestructura municipal, se pagará el equivalente al valor determinado por la Dirección de Mantenimiento de Infraestructura y Áreas Verdes a través del dictamen técnico por daños a instalaciones, áreas verdes y cualquier infraestructura a cargo de la dependencia encargada de la prestación de los Servicios Públicos Municipales.

Ingreso anual estimado por este inciso \$107,243.00

Ingreso anual estimado por este rubro \$1,169,044.00

3. Alumbrado público.

- a) Por la prestación de servicios respecto de los siguientes conceptos, se causará y pagará de acuerdo a lo siguiente:

CONCEPTO	UMA X CADA UNA DE LAS LUMINARIAS	
	POR LA REVISIÓN DE PROYECTOS DE ALUMBRADO PÚBLICO, SE PAGARÁ:	POR DICTAMEN TÉCNICO Y DE SERVICIOS PARA AUTORIZACIÓN DE RECEPCIÓN DE OBRAS DE ALUMBRADO PÚBLICO, SE PAGARÁ:
Tipo de fraccionamiento: residencial, medio, popular, campestre, comercial, industrial u otros no especificados	1.25	1.25
Servicios de urbanización progresiva y/o institucional	0.00	0.00

Los demás servicios otorgados por la dependencia encargada de la prestación de los Servicios Públicos Municipales se pagarán de acuerdo a un estudio previo.

Ingreso anual estimado por este inciso \$77,346.00

- b) Mantenimiento de alumbrado público al interior de condominios, servicio que será valorado por la dependencia encargada de la prestación de los servicios públicos municipales, a través de su Departamento de Alumbrado Público, debido a que dará preferencia a su actividad de servicio público, considerándose a éste como ampliación de servicio.

Sin importar el tipo de condominio se pagará un importe de 1.25 UMA por luminaria (lámpara o reflector), debiéndose considerar que el costo es por lámpara y no incluye el material requerido, el cual deberá ser proporcionado por el solicitante del servicio.

Ingreso anual estimado por este inciso \$4,927.00

- c) Por la instalación para suministro de servicio de energía eléctrica temporal en el mismo poste, con motivo de la realización de eventos especiales, ferias y espectáculos en plazas, parques y espacios públicos en el Municipio de Querétaro, se causará y pagará:

CONCEPTO	UMA
Por un periodo máximo de 5 días naturales en el mismo poste de alumbrado público	8.73
Por un periodo mayor a 5 días	8.73 más el material eléctrico que deberá proporcionar el solicitante

Cuando se requiera un suministro de servicio de energía eléctrica por un periodo mayor a 5 días naturales, el solicitante deberá proporcionar el material eléctrico para la prestación del servicio.

Ingreso anual estimado por este inciso \$49,510.00

Ingreso anual estimado por este rubro \$131,783.00

4. Por las actividades que realicen las delegaciones municipales y la dependencia encargada de la prestación de los Servicios Públicos Municipales, prestadas a particulares que así lo soliciten o dadas las circunstancias de carácter público, sea necesaria su intervención. Dichas instancias valorarán y determinarán la realización o no del servicio requerido, debido a que darán preferencia a su actividad de servicio público, como ampliación de servicios que pueden ser, entre otros, los siguientes:

- a) Por el desazolve de pozos de visita, alcantarillas, drenajes y fosas sépticas en propiedad particular, se pagará por viaje de unidad 37.43 UMA.

Se consideran las fosas sépticas con capacidad máxima de 10 m³, en caso de fosas de mayor capacidad, se pagará de acuerdo a un estudio previo.

Ingreso anual estimado por este inciso \$0.00

- b) Por emisión de avalúo generado por daños a instalaciones y equipo de alumbrado público, se causará y pagará 6.24 UMA.

Ingreso anual estimado por este inciso \$56,262.00

- c) Por el apoyo bajo situaciones especiales del suministro de agua potable en pipas de 10,000 litros a escuelas, comunidades, mercados, colonias, fraccionamientos y ciudadanía en general, se cobrará de 0.00 a 13.68 UMA.

Ingreso anual estimado por este inciso \$0.00

Ingreso anual estimado por este rubro \$56,262.00

La dependencia encargada de la prestación de los Servicios Públicos Municipales podrá determinar una tarifa especial a las personas físicas que acrediten su dificultad de pago por ser adultas mayores o personas con discapacidad, así como cuando se trate de jornadas municipales, previa autorización emitida por la Secretaría de Finanzas a través de acuerdo administrativo.

Ingreso anual estimado por esta fracción \$1,413,327.00

Por el servicio prestado en términos de lo que establece la fracción III, numeral 3 del presente artículo, en particular respecto de la limpieza y recolección de residuos sólidos urbanos generados en eventos realizados en vialidades, se podrá reducir hasta un 50% por participante cuando el Estado o Municipio sea patrocinador del evento, presentando la documentación que lo acredite.

Ingreso anual estimado por este artículo \$61,500,000.00

SECCIÓN NOVENA POR LOS SERVICIOS OTORGADOS EN LOS PANTEONES MUNICIPALES

Artículo 32. Por los servicios otorgados en los panteones municipales, se causará y pagará:

- I. Por criptas en los panteones municipales por cada una se causará y pagará: de 74.86 a 99.81 UMA. Las criptas estarán sujetas a la temporalidad según contrato aprobado por el Ayuntamiento.

Ingreso anual estimado por esta fracción \$559,182.00

- II. Servicios de inhumación, se causará y pagará:

Según el ordenamiento legal aplicable, la temporalidad inicial de las inhumaciones en panteón municipal será de 6 años para finados mayores de 6 años y de 5 años para los menores de 6 años.

La inhumación en panteón municipal causará los siguientes derechos:

PANTEONES MUNICIPALES	UMA	
	INHUMACIONES POR SEIS AÑOS	REFRENDO POR 1 AÑO
Inhumación Panteón Cimatario (Sección única)	31.19	31.19
Inhumación Panteón San Pedro Mártir (Sección única)	18.72	18.72
Mompaní (Felipe Carrillo Puerto)	18.72	18.72
Hércules (Villa Cayetano Rubio)	3.74	3.74
Inhumación Panteón Santa Rosa Jáuregui (Clase única) incluye servicio completo: excavación de fosa 80 x 200 cm y 110 cm de profundidad, construcción de muro de tabique, relleno y losa de concreto	18.72	18.72
Pintillo (Santa Rosa Jáuregui)	1.88	1.88
Buenavista (Santa Rosa Jáuregui)	1.88	1.88
Jofre (Santa Rosa Jáuregui)	1.88	1.88
Permiso de inhumación por fallecimiento múltiple cuando exista parentesco por consanguinidad en primer grado en línea recta y cónyuge en panteón (San Pedro Mártir), por integrante	12.47	0.00
Inhumación en panteones particulares	9.98	0.00

La reinhumación de restos áridos o cenizas en los panteones municipales, se aplicará en los casos en que los solicitantes cuenten con perpetuidad, causará y pagará 18.72 UMA.

El permiso para construir en panteones municipales, lápidas, jardineras o similar o alguna obra mínima en fosas con temporalidad, causará y pagará 2.74 UMA.

Ingreso anual estimado por esta fracción \$2,264,825.00

III. Servicios de exhumación causará y pagará:

CONCEPTO	UMA
Clase única (Cimatario, Mompaní y San Pedro Mártir)	3.74
Clase única en otros panteones	1.88
Exhumación en campaña durante el periodo comprendido de octubre a diciembre	1.25
Permiso de exhumación de restos áridos con temporalidad vencida de más de un integrante de una familia, cuando exista parentesco por consanguinidad en primer grado en línea recta y cónyuge	1.88

Ingreso anual estimado por esta fracción \$287,977.00

IV. Servicios de traslado causará y pagará:

CONCEPTO	UMA
Traslado de cadáver dentro del Estado	5.61
Traslado de cadáver fuera del Estado	9.35
Traslado de cadáver dentro y fuera del Estado en fallecimiento múltiple, cuando exista parentesco por consanguinidad en primer grado en línea recta y cónyuge	5.00
Traslado de restos áridos, cenizas y/o miembros dentro y fuera del Estado	1.25

Ingreso anual estimado por esta fracción \$2,717,128.00

V. Servicios de cremación causará y pagará:

CONCEPTO	UMA
Permiso de cremación de cadáveres, restos áridos y/o extremidades	2.74
Permiso de cremación de restos áridos con temporalidad vencida en campaña	1.25
Permiso de cremación de producto de la concepción siempre y cuando sea mayor de 8 semanas de gestación y pese menos de 500 grs	2.62

Ingreso anual estimado por esta fracción \$670,888.00

VI. Por el uso a perpetuidad y mantenimiento de los nichos ubicados en el Panteón Cimatario, se causará y pagará por cada nicho, conforme lo siguiente:

- a) Por el uso a perpetuidad se pagará 124.71 UMA, el cual se podrá efectuar en una sola exhibición o en parcialidades de acuerdo con los lineamientos que se emitan.
- b) Por la conservación y mantenimiento del lugar se pagará 7.00 UMA anuales, el cual se realizará dentro del primer trimestre.

Si el uso a perpetuidad se adquiere con posterioridad al primer mes del ejercicio fiscal, se causará y pagará la parte proporcional, correspondiente al derecho por la conservación y mantenimiento.

Ingreso anual estimado por esta fracción \$0.00

Ingreso anual estimado por este artículo \$6,500,000.00

**SECCIÓN DÉCIMA
POR LOS SERVICIOS OTORGADOS EN EL RASTRO MUNICIPAL**

Artículo 33. Por servicios otorgados en el Rastro Municipal TIF 412, se causará y pagará conforme a lo siguiente:

I. Por sacrificio y procesamiento, causará y pagará por cabeza de:

CONCEPTO	UMA	
	COSTO UTTIS	COSTO LIBRE
Bovino*	4.22	4.83
Porcino*	1.40	1.57
Ovino*	0.86	1.04
Lechón	0.71	0.88
Cordero	0.50	0.50
Marranas y sementales de más de 140 Kg	3.35	3.35

*Incluye lavado de vísceras y primer día o fracción de refrigeración.

Ingreso anual estimado por esta fracción \$27,029,379.00

II. El sacrificio de ganado en horas extraordinarias causará y pagará por cabeza de:

CONCEPTO	UMA	
	COSTO UTTIS	COSTO LIBRE
Bovino*	4.83	5.51
Porcino*	1.57	1.63
Ovino*	0.95	1.09
Lechón	0.88	0.97
Cordero	0.50	0.60
Marranas y sementales de más de 140 Kg	3.35	3.84

*Incluye lavado de vísceras y primer día o fracción de refrigeración.

Ingreso anual estimado por esta fracción \$2,257,668.00

III. Guarda de ganado no reclamado causará y pagará por día o fracción:

CONCEPTO	UMA	
	COSTO UTTIS	COSTO LIBRE
Bovino	0.82	0.99
Porcino	0.34	0.52
Ovino	0.52	0.69
Caprino	0.52	0.69
Otros	0.86	1.03

Ingreso anual estimado por esta fracción \$0.00

IV. Por kilogramo de conservación de canal en frigorífica causará y pagará:

CONCEPTO	UMA	
	COSTO UTTIS	COSTO LIBRE
Segundo día o por cada día o fracción adicional	0.0022	0.0024

Ingreso anual estimado por esta fracción \$448,537.00

V. Por entrega a domicilio causará y pagará:

CONCEPTO	UMA	
	COSTO UTTIS	COSTO LIBRE
1/4 de bovino	0.15	0.27
Canal de porcino	0.29	0.44
Canal de ovino	0.15	0.28

Ingreso anual estimado por esta fracción \$284,228.00

VI. Incineración por animal muerto o canal causará y pagará:

CONCEPTO	UMA	
	COSTO UTTIS	COSTO LIBRE
Incineración por animal muerto o canal	1.63	1.63

Ingreso anual estimado por esta fracción \$8,093.00

Para lo previsto en el presente artículo se entiende por:

- COSTO UTTIS: costo para los agremiados a la Unión de Tablajeros, Tocineros, Introdutores y Similares de Querétaro A.C.
- COSTO LIBRE: costo para las personas no agremiadas a la UTTIS.

Ingreso anual estimado por este artículo \$30,027,905.00

**SECCIÓN DÉCIMA PRIMERA
POR LOS SERVICIOS PRESTADOS EN MERCADOS MUNICIPALES**

Artículo 34. Por los siguientes servicios prestados en mercados municipales, se causará y pagará, conforme a lo siguiente:

- I. Por la asignación de locales en los mercados municipales, según el tipo de local y espacio causará y pagará:
 1. Para los mercados con las siguientes categorías: "A" (Josefa Ortiz de Domínguez, Mariano Escobedo y otros de la misma categoría); "B" (M. Hidalgo, Benito Juárez, Lomas de Casa Blanca, De Las Flores y otros de la misma categoría); y "C" (J. Ma. Morelos, Lázaro Cárdenas y otros de la misma categoría), se pagará:

CONCEPTO	UMA POR CATEGORÍA TIPO DE MERCADO		
	"A"	"B"	"C"
Local cerrado interior	268.25	193.39	93.58
Local abierto interior	137.24	93.58	49.90
Local cerrado exterior	318.15	230.82	143.48
Local abierto exterior	162.20	118.52	74.86
Sin local	102.31	73.62	47.41

Ingreso anual estimado por este rubro \$154,275.00

2. Por la asignación de espacio en tianguis dominical en el Mercado Josefa Ortiz de Domínguez, pagará: 137.24 UMA.

Ingreso anual estimado por este rubro \$0.00

Ingreso anual estimado por esta fracción \$154,275.00

- II. Por la asignación derivada de cesiones de derechos realizadas en los mercados municipales según el tipo de local causará y pagará, conforme a lo siguiente:

1. Para los mercados con las siguientes categorías: "A" (Josefa Ortiz de Domínguez, Mariano Escobedo y otros de la misma categoría); "B" (M. Hidalgo, Benito Juárez, Lomas de Casa Blanca, De Las Flores y otros de la misma categoría); y "C" (J. Ma. Morelos, Lázaro Cárdenas y otros de la misma categoría), se pagará:

CONCEPTO	UMA POR CATEGORÍA TIPO DE MERCADO		
	"A"	"B"	"C"
Locales y tianguis dominical	74.86	49.90	14.98
Formas o extensiones, semifijos con licencia	31.19	19.96	7.49
Cesiones familiares y sucesiones: se consideran cesiones familiares las autorizadas en línea recta, línea colateral (hermanos y tíos) y entre cónyuges	6.24	6.24	5.00

Si la persona que va a recibir la asignación de algún local comercial es de la tercera edad, el costo del trámite será de 6.24 UMA, previa acreditación.

Ingreso anual estimado por este rubro \$249,179.00

2. Por la asignación derivada de permuta de locales en los mercados municipales pagará:

CONCEPTO	UMA
Categoría "A" (Josefa Ortiz de Domínguez, Mariano Escobedo y otros de la misma categoría)	38.99
Categoría "B" (M. Hidalgo, Benito Juárez, Lomas de Casa Blanca, De las Flores y otros de la misma categoría)	27.00
Categoría "C" (J. Ma. Morelos, Lázaro Cárdenas y otros de la misma categoría)	9.60

Ingreso anual estimado por este rubro \$0.00

Ingreso anual estimado por esta fracción \$249,179.00

- III. Por cambio de giro en locales de los mercados municipales causará y pagará:

1. En los mercados de cualquier categoría se pagará 18.72 UMA.

Ingreso anual estimado por este rubro \$35,611.00

2. Por regularización extemporánea de giro en los mercados municipales, adicional al pago previsto en el punto 1, por cada mes de atraso, se pagará:

TIPO DE LOCAL	UMA
Todos los locales, formas o extensiones, semifijos y ambulantes con licencia	6.24

Ingreso anual estimado por este rubro \$848.00

3. Por regularización extemporánea de cesiones de derechos en mercados municipales, adicional al pago previsto en el punto 1, por cada mes de atraso, se pagará:

TIPO DE LOCAL	UMA
Todos los locales tianguis dominical, formas o extensiones semifijos con licencia, cesiones o sucesiones familiares en cualquier tipo de local	6.24

Ingreso anual estimado por este rubro \$5,087.00

Ingreso anual estimado por esta fracción \$41,546.00

Ingreso anual estimado por este artículo \$445,000.00

**SECCIÓN DÉCIMO SEGUNDA
POR LOS SERVICIOS PRESTADOS POR LA SECRETARÍA DEL AYUNTAMIENTO**

Artículo 35. Por los servicios prestados por la Secretaría del Ayuntamiento, se causará y pagará:

- I. Por legalización e inscripción de firmas de funcionarios, se causará y pagará por cada hoja.

CONCEPTO	UMA
Legalización de firmas	1.25
Por cada hoja adicional	0.63

Ingreso anual estimado por esta fracción \$0.00

- II. Por reposición, expedición o revalidación anual de credenciales de identificación o Constancia de Residencia, se causará y pagará por cada una, 1.25 UMA, en los casos de reposición de documento oficial el costo señalado será por cada hoja.

Ingreso anual estimado por esta fracción \$599,213.00

- III. Por los servicios relacionados con la Gaceta Municipal, se causará y pagará:

CONCEPTO	UMA
Por la publicación de cada palabra	0.07
Por la suscripción anual	8.73
Por cada ejemplar	1.25

Para efectos del pago por concepto de publicación en la Gaceta Municipal, el plazo será de diez días hábiles contados a partir de la notificación del acuerdo correspondiente.

Ingreso anual estimado por esta fracción \$9,900,787.00

Ingreso anual estimado por este artículo \$10,500,000.00

**SECCIÓN DÉCIMA TERCERA
POR LOS SERVICIOS PRESTADOS POR AUTORIDADES MUNICIPALES**

Artículo 36. Por el servicio de registro de Fierros Quemadores y su Renovación, se causará y pagará 2.49 UMA.

Ingreso anual estimado por este artículo \$1,500.00

Artículo 37. Por otros servicios prestados por Autoridades Municipales, se causará y pagará:

- I. Por los servicios prestados por la dependencia municipal competente en materia de cultura o de artes y oficios a través de sus diversos cursos, talleres o diplomados de capacitación, uso de canchas, membresías, auditorios, cines, teatros, museos, entre otros se causará y pagará:

1. Los cursos, talleres o diplomados de capacitación pagarán los costos siguientes:

CONCEPTO	UMA
Curso o taller mensual	0.37 a 6.24
Curso o taller especializado o de alto rendimiento (con duración de 1 semana a 1 mes)	3.74 a 18.72
Curso o taller general (con duración de 2 hasta 6 meses)	3.74 a 12.47
Curso de verano	0.37 a 30.77
Taller de artes y oficios, (con duración de 4 a 12 semanas)	2.20 a 23.44
Taller intensivo (considerado por hora)	3.74 a 12.47
Diplomado especializado	18.72 a 60.01

- a) El costo por los cursos, talleres y/o diplomados para las personas adultas mayores, personas con discapacidad o menores de edad inscritos en programas del Sistema Municipal para el Desarrollo Integral de la Familia, para empleados municipales operativos y hasta dos de sus familiares en primer grado, debiendo identificarse con la documentación que los acredite como tales, para personas de escasos recursos, previo estudio socioeconómico vigente realizado por la Secretaría de Desarrollo Social o por el Sistema Municipal para el Desarrollo Integral de la Familia, para integrantes de grupos artísticos representativos del municipio, previa acreditación ante la dependencia municipal competente en materia de cultura o de artes y oficios será de 0.00 UMA.
- b) El costo por los cursos, talleres y/o diplomados para empleados municipales administrativos, para menores de 18 años y estudiantes con credencial vigente será de la mitad del costo previsto en la tabla anterior.

Lo previsto en los incisos a) y b) inmediatos anteriores, deberán contar con la autorización de la dependencia que organiza el curso, taller y/o diplomado. En ningún caso, a excepción de grupos artísticos representativos del Municipio, el número de beneficiados sobrepasará el 10% del cupo total de cada curso o taller.

Ingreso anual estimado por este rubro \$155,564.00

2. El costo del boleto, motivo de la proyección de largos o cortometrajes proyectados en la sala del Cine Teatro "Rosalío Solano" por la dependencia municipal competente en materia de cultura, pagará el importe de 0.50 UMA.
- a) A las personas adultas mayores o personas con discapacidad se les reducirá en un 50% el importe de los boletos durante la primera y segunda función.
- b) Cuando las funciones de cine se realicen en coordinación con otras instituciones, asociaciones, dependencias, éstas podrán tener una reducción del 50% en el importe de los derechos señalados en este numeral; los convenios que se lleven a cabo con otras instituciones gubernamentales para la realización de ciclos de cine, largos o cortometrajes tendrán un costo de 0.00 UMA.

Ingreso anual estimado por este rubro \$0.00

Ingreso anual estimado por esta fracción \$155,564.00

- II. Por los servicios prestados por la dependencia municipal competente en materia de mantenimiento y reparación de mobiliario urbano, derivado de actos de particulares con responsabilidad para éstos, se causará y pagará de acuerdo a las condiciones que establezca dicha dependencia.

Ingreso anual estimado por esta fracción \$0.00

- III. Por los servicios prestados por diversas dependencias municipales relativos al registro en los diferentes padrones del municipio, se causará y pagará de acuerdo a la siguiente tabla:

CONCEPTO	UMA
Padrón de Proveedores del Municipio de Querétaro para persona física, inscripción o refrendo	7.49
Padrón de Proveedores del Municipio de Querétaro para persona moral, inscripción o refrendo	14.98
Padrón de Contratistas del Municipio de Querétaro para persona física, inscripción o refrendo	6.24
Padrón de Contratistas del Municipio de Querétaro para persona moral, inscripción o refrendo	14.98
Padrón de Laboratorios de Control de Calidad de Obra Pública del Municipio de Querétaro para persona física, inscripción o refrendo	3.12
Padrón de Laboratorios de Control de Calidad de Obra Pública del Municipio de Querétaro para persona moral, inscripción o refrendo	7.49
Padrón de Usuarios del Rastro Municipal	3.74 a 6.24
Padrón de Boxeadores y Luchadores	3.74 a 6.24
Registro a otros padrones municipales	3.74 a 6.24
Padrón de Pequeños Generadores de Residuos de Manejo Especial, Sólidos Urbanos y Biorresiduos (más de 400 kilogramos y menos de 10 toneladas anuales) inscripción para personas morales	1.25
Padrón de Pequeños Generadores de Residuos de Manejo Especial, Sólidos Urbanos y Biorresiduos (más de 400 kilogramos y menos de 10 toneladas anuales) inscripción para personas físicas	1.25
Padrón de Usuarios del Relleno Sanitario del Municipio de Querétaro, inscripción o renovación para personas morales	9.00
Padrón de Usuarios del relleno Sanitario del Municipio de Querétaro, inscripción o renovación para personas físicas	7.00
Por la inclusión de vehículos en el registro correspondiente al Padrón de Usuarios del Relleno Sanitario del Municipio de Querétaro, posterior al primer registro en el año fiscal en curso	2.00

Ingreso anual estimado por esta fracción \$1,513,276.00

IV. Por los servicios prestados por la dependencia municipal de Protección Civil, se causará y pagará conforme a lo siguiente:

1. Por los dictámenes emitidos, capacitación, asesorías, visto bueno o renovación anual, cursos de medidas de protección o prevención que imparta la Dirección de Protección Civil a las personas físicas y morales, de acuerdo a lo establecido por el Reglamento de Protección Civil para el Municipio de Querétaro, se pagará:

TIPO DE ACTIVIDAD	CONCEPTOS	
	CAPACITACIÓN	DICTÁMENES
	UMA	
Actividades no lucrativas	1.25	1.25
Personas físicas y morales que obtengan ingresos por sus servicios	De 1 hasta 5 empleados: 2.49 por hora.	Eventos y espectáculos masivos: Hasta 100 personas: 1.25
	De 6 hasta 10 empleados: 3.74 por hora.	De 101 hasta 500 personas: 6.24
	De 11 hasta 15 empleados: 6.24 por hora.	De 501 hasta 1000 personas: 12.47
		De 1001 personas en adelante: 18.72
		Circos, Ferias: 8.73
		Juegos mecánicos: 1.25
	De 16 hasta 20 empleados: 8.73 por hora.	Dictámenes de Construcción: Hasta 500 M2 de construcción: 8.73
	De 21 hasta 40 empleados: 9.98 por hora.	De 501 a 1000 M2 de construcción: 12.47
	De 41 empleados en adelante: 12.47 por hora.	De 1001 a 2000 M2 de construcción: 18.72
		De 2001 a 3000 M2 de construcción: 31.19
		De 3001 M2 de construcción en adelante: 56.15

VISTO BUENO O RENOVACIÓN MULTIANUAL

GRADO DE RIESGO	UMA		
	POR UN AÑO	POR DOS AÑOS	POR TRES AÑOS
Bajo	1.25	2.50	3.75
Medio	8.73	N/A	N/A
Alto	18.72	N/A	N/A
IAP	1.25	2.50	3.75

Por la capacitación en "Curso Integral de Protección Civil" se pagará un monto de 8.73 UMA por persona. Cuando una misma persona u organizador requiera realizar eventos o espectáculos masivos, circos y ferias, durante días consecutivos, se pagará un sólo dictamen. Lo mismo ocurrirá cuando en estos casos, medien seis días o menos entre la realización de un evento o espectáculo masivo y otro, esto sin contar la fecha de realización y sean para el mismo lugar y de las mismas características.

Cuando una misma persona u organizador requiera instalar juegos mecánicos, exhibir luchas libres, peleas de box, realizar eventos religiosos, culturales o artísticos, sin venta de bebidas alcohólicas y con aforos menores a 500 personas, se pagará un sólo dictamen. Lo mismo ocurrirá cuando en estos casos, medien diez días o menos entre la realización de un evento y otro, esto sin contar la fecha de realización y sean para el mismo lugar y de las mismas características.

En los dos casos anteriores, el dictamen de protección civil tendrá una vigencia máxima de 30 días naturales. En los demás casos se deberá pagar un dictamen por evento.

Para juegos mecánicos de ferias populares se podrá emitir un sólo dictamen para todos los juegos que se instalen en el mismo lugar, a criterio de la Dirección de Protección Civil y en conjunto con la Jefatura de Espectáculos del Municipio y las delegaciones municipales.

Ingreso anual estimado por este rubro \$10,614,915.00

2. Para la renovación del trámite de visto bueno se deberá anexar a la solicitud respectiva, la documentación completa, así como el recibo oficial de pago por concepto de derechos, la misma sólo podrá realizarse en el periodo comprendido del 02 de enero al 31 de marzo. Concluido este plazo sin la renovación respectiva, se sancionará con multa conforme a la siguiente tabla:

UMA		
RIESGO BAJO	RIESGO MEDIO	RIESGO ALTO
De 5.00 a 10.00	De 12.47 a 24.94	De 26.20 a 52.40

Para el caso de renovación de visto bueno de años anteriores, se sancionará con la multa del tope máximo de acuerdo al grado de riesgo del año correspondiente.

Ingreso anual estimado por este rubro \$2,817,383.00

3. Por la opinión de grado de riesgo, previa solicitud por escrito del interesado, se causará y pagará:

DICTÁMENES DE CONSTRUCCIÓN	
UMA	
Opinión grado de riesgo	40.00

Ingreso anual estimado por este rubro \$19,565.00

Ingreso anual estimado por esta fracción \$13,451,863.00

- V. Por la autorización del Instituto de Ecología y Cambio Climático, adscrita a Secretaría de Desarrollo Sostenible del Municipio de Querétaro, se causará y pagará:

1. Para limpieza de terrenos mayores a 200 m², se pagará, la tarifa correspondiente a la siguiente tabla:

- a) Para limpieza de terrenos por cada m² autorizado:

CONCEPTO	UMA
Habitacional HRCS, H3, H4, H5, H6	0.03
Habitacional H1 y H2	0.05
Habitacional H 0.5	0.10
Industrial (IP, IM, IL)	0.20
Comercial (CS y THE)	0.15
Mixto (CoU, H2S, H4S)	0.10
Por reposición de cada ejemplar que no haya sobrevivido, conforme al volumen maderable en m ³ , de acuerdo a los criterios de la norma técnica ambiental estatal, que establece las especificaciones técnicas en materia de desmonte y limpieza de terrenos, derribo, poda, trasplante y restitución de árboles y arbustos en áreas forestales	10 a 50

Ingreso anual estimado por este inciso \$181,755.00

- b) Por reubicación de flora:

CONCEPTO	UMA
Dictamen técnico sobre el manejo de vegetación (1 a 5 árboles) (por árbol)	1.00
Dictamen técnico sobre el manejo de vegetación (6 a 20 árboles)	5.91
Dictamen técnico sobre el manejo de vegetación (21 a 50 árboles)	11.83
Dictamen técnico sobre el manejo de vegetación (51 a 99 árboles)	16.59
Dictamen técnico sobre el manejo de vegetación (por cada 100 árboles)	23.66
Reubicación por cada espécimen de flora nativa o exótica fuera del perímetro del terreno donde originalmente se ubicaba o en vía pública o área verde municipal	10.00
Reubicación por cada espécimen de flora exótica dentro del perímetro del terreno donde originalmente se ubicaba	2.00
Reubicación por cada especie de flora nativa dentro del perímetro del terreno donde originalmente se ubicaba	1.00

Ingreso anual estimado por este inciso \$342,285.00

Ingreso anual estimado por este rubro \$524,040.00

2. Para autorizaciones de emisiones sonoras se pagará:

a) Para perifoneo, se causará y pagará:

a1. Vehículos automotores que hacen uso de la vía pública con servicio de perifoneo por día por unidad móvil, 2.49 UMA, como máximo 5 días por zona.

a2. Vehículos no automotores con servicio de perifoneo para servicios profesionales y promocionales hasta por 180 días, 2.83 UMA.

Ingreso anual estimado por este inciso \$16,349.00

b) Para sonido en fuentes fijas (establecimientos comerciales, micro industrial de competencia municipal o de servicios, así como cualquier actividad promocional de servicios y productos en plazas y vías públicas y privadas), se causará y pagará:

b1. Eventos diurnos temporales (de 10:00 hasta 19:00 horas) por día, por evento, máximo hasta 5 días, 6.24 UMA.

b2. Eventos nocturnos temporales (de 19:01 hasta 23:00 horas) por día por evento, máximo hasta 2 días, 12.32 UMA.

b3. Eventos con horario mixto (de 11:00 hasta 21:00 horas) temporales por día, por evento, máximo 1 día, 10.95 UMA.

Ingreso anual estimado por este inciso \$1,221.00

Ingreso anual estimado por este rubro \$17,570.00

3. Por emisión de dictamen técnico del Instituto de Ecología y Cambio Climático por el cambio de uso de suelo al programa o plan de desarrollo urbano delegacional para predio ubicado dentro de una Unidad de Gestión Ambiental (UGA) en el Programa de Ordenamiento Ecológico Local del Municipio de Querétaro, para predios que excedan los 200 m², se pagará por metro cuadrado de acuerdo a la siguiente tabla:

POLÍTICA DE UGA DE ORIGEN	POLÍTICA DE UGA DE DESTINO	UMA
Protección (PP), restauración (PR) o salvaguarda y riesgo (PSR)	Urbana	0.20
Aprovechamiento sustentable (PAS)		0.10

Por dictaminar que la política de UGA del POEL aplica a un predio o fracción se pagará 10.95 UMA.

Por ingresar solicitud de modificación de UGA del POEL para un predio o fracción para revisión del Comité de Ordenamiento Ecológico Local del Municipio de Querétaro se pagará: 68.46 UMA.

Ingreso anual estimado por este rubro \$5,356.00

4. Por la autorización anual de la licencia ambiental municipal, se pagará conforme a la siguiente tabla:

RAMO	GIRO (ACTIVIDAD SIMILAR)	LICENCIA AMBIENTAL MUNICIPAL CONFORME A LA CLASIFICACIÓN DE LA ZONA POR TIPO DE USO DE SUELO			
		DICTAMEN AMBIENTAL DE LA FACTIBILIDAD DE GIRO CONFORME A LA CLASIFICACIÓN DE LA ZONA POR TIPO DE USO DE SUELO			DICTAMEN DE PREVENCIÓN Y CONTROL DE LA CONTAMINACIÓN CONFORME A LA CLASIFICACIÓN DE LA ZONA POR TIPO DE USO DE SUELO
		HABITACIONAL (DE H1 A H6)	HABITACIONAL Y SERVICIO (H2S Y H4S)	COMERCIAL Y DE SERVICIOS (CS)	HABITACIONAL RURAL CON COMERCIO Y SERVICIOS (HRCS)
Alimentación	Loncherías	4.11	6.85	10.27	4.11
	Tortillerías artesanales	4.11	6.85	10.27	4.11
	Panaderías artesanales o comerciales	4.11	6.85	14.38	4.11
	Pastelerías artesanales o comerciales	4.11	6.85	14.38	4.11
	Cafeterías	6.85	8.90	18.21	4.11
	Fuentes de soda	6.85	8.90	17.46	4.11
	Cocinas económicas y comidas rápidas y para llevar	6.85	11.64	15.06	6.85
	Alimentos preparados al carbón, a la leña y rosticería	6.85	11.64	15.06	6.85
	Carnicerías, pollerías, marisquerías y pescaderías	8.90	11.64	15.06	6.85
	Restaurantes	8.90	11.64	20.54	6.85
	Salones de convenciones, salones de fiesta no infantil, centros nocturnos, casinos y discotecas	11.64	15.06	23.27	11.23
Servicio de comedor para empresas	8.90	15.06	15.06	8.90	
Automotriz	Servicios automotrices: mecánico, hojalatería y pintura, suspensiones, rectificación de motores, reparación de carburadores, cambio de aceite, clutch y frenos, reparación de mofles, mantenimiento de maquinaria pesada, transmisiones automáticas, reparación de radiadores, alineación y balanceo. Se excluye taller eléctrico.	8.90	15.06	15.06	8.90
	Agencias automotrices	25.1	25.1	25.1	20.23
Comercializador de residuos sólidos reciclables no peligrosos	Comercialización de residuos sólidos reciclables no peligrosos	8.90	11.23	20.54	8.90
Descanso y Recreativo	Hoteles y moteles	11.64	15.06	27.38	11.64
	Bares, billares y cantinas	11.64	15.06	27.38	11.64
	Balnearios y centros deportivos	11.64	15.06	20.54	11.64

Servicios Personales	Estéticas peluquerías salones de belleza spas de manos y pies	11.64	15.06	20.54	11.64
	Baños públicos excepto sanitarios	8.90	11.64	15.06	8.73
	Escuelas para baile	10.27	15.06	20.54	10.27
	Salas de gimnasia y gimnasios	10.27	15.06	20.54	10.27
	Crematorio humano y animal	10.27	15.06	20.54	10.27
	Lavandería industrial	15.06	20.54	24.64	15.06
	Tintorería	7.49	9.98	15.06	7.49
	Clinicas y estéticas veterinarias	7.49	9.98	18.72	9.98
Tiendas de auto servicio mayor	Tiendas de autoservicio mayor	15.06	18.72	24.96	15.06

En giros o actividades que no estén descritos en la tabla anterior, se causará y pagará: 15.00 UMA

Ingreso anual estimado por este rubro \$38,496.00

5. Por participar en los eventos de educación ambiental, por lugar durante todo el evento en el Mercado Ecológico, Feria Ambiental, Expoambiental o para eventos ambientales, se pagará 6.85 UMA.

Ingreso anual estimado por este rubro \$0.00

Ingreso anual estimado por esta fracción \$585,462.00

- VI. Por los servicios que presta la Unidad de Transparencia y Acceso a la Información Pública del Municipio, por concepto de costo de los documentos o materiales utilizados en la reproducción y pago de certificación, con fundamento en el artículo 139, de la Ley de Transparencia y Acceso a la Información Pública del Estado de Querétaro y el artículo 44, de la Ley de Protección de Datos Personales en Posesión de Sujetos Obligados del Estado de Querétaro, se causará y pagará:

CONCEPTO	UMA
Copia simple de documentos tamaño carta u oficio por hoja	0.02
Copia certificada de documentos tamaño carta u oficio por hoja y certificaciones de inexistencia	1.25
Copia en medios electrónicos (disco compacto) con información digital, por disco	1.25
Expedición de copia simple de planos tamaño carta por hoja	1.25
Expedición de copia simple de planos tamaño oficio y hasta doble carta por hoja	1.49
Expedición de copia simple de planos en medidas mayores del tamaño doble carta por hoja	2.12
Expedición de copia certificada de planos tamaño carta por hoja	2.25
Expedición de copia certificada de planos tamaño oficio y hasta doble carta por hoja	2.74
Expedición de copia certificada de planos en medidas mayores del tamaño doble carta por hoja	3.12

Ingreso anual estimado por esta fracción \$24,908.00

- VII. Por autorización para anuncios y promociones publicitarias que sean visibles desde la vía pública, en cualquier forma que no sea por sonido, se pagará de acuerdo al tipo y clasificación según sus fines y su duración, según la siguiente clasificación; la autorización tendrá vigencia del año fiscal en curso.

El pago para la admisión del trámite será de 2.00 UMA y se tomará como anticipo del costo del mismo, siempre que éste resulte favorable, en caso contrario, no existirá devolución alguna toda vez que será considerado como costo administrativo.

1. Permanentes.

CONCEPTO		COSTO ANUAL POR M ²
Denominativo	Pintados; adheridos	<ul style="list-style-type: none"> Nueva o revalidación pagada de enero a marzo = 2.00 UMA x m². Revalidación de licencia pagada de abril a diciembre = 3.00 UMA x m². Regularización de licencia = 4.00 UMA x m²
	Adosados; a letra suelta; integrados; flotantes	<ul style="list-style-type: none"> Nueva o revalidación pagada de enero a marzo = 3.50 UMA x m². Revalidación de licencia pagada de abril a diciembre = 4.50 UMA x m². Regularización de licencia = 5.50 UMA x m².
	Adosada pantalla electrónica; especiales	<ul style="list-style-type: none"> Nueva o revalidación pagada de enero a marzo = 5.50 UMA x m². Revalidación de licencia pagada de abril a diciembre = 6.50 UMA x m². Regularización de licencia = 7.50 UMA x m².
	Autosoportado; tipo directorio; de cartelera	<ul style="list-style-type: none"> Nueva o revalidación pagada de enero a marzo = 1.00 UMA x m² por cada cara más 1.00 UMA por metro lineal de altura de poste. Revalidación de licencia pagada de abril a diciembre = 1.50 UMA x m² x cada cara, más 1.50 UMA por metro lineal de altura de poste. Regularización de licencia = 2.00 UMA x m² x cada cara, más 2.00 UMA por metro lineal de altura de poste.
	Autosoportado - pantalla electrónica	<ul style="list-style-type: none"> Nueva o revalidación pagada de enero a marzo = 1.50 UMA x m² por cada cara más 1.50 UMA por metro lineal de altura de poste. Revalidación de licencia pagada de abril a diciembre = 2.50 UMA x m² x cada cara, más 2.50 UMA por metro lineal de altura de poste. Regularización de licencia = 3.00 UMA x m² x cada cara, más 3.00 UMA por metro lineal de altura de poste.
Propaganda; mixto	Auto soportados;	<ul style="list-style-type: none"> Nueva o revalidación pagada de enero a marzo = 3.00 UMA x m² por cada cara. Revalidación de licencia pagada de abril a diciembre= 5.00 UMA x m² x cada cara. Regularización de licencia=7.00 UMA x m² x cada cara.
	Auto soportado- pantalla electrónica	<ul style="list-style-type: none"> Nueva o revalidación pagada de enero-marzo=12.00 UMA x m² x cada cara. Revalidación de licencia pagada de abril a diciembre=16.00 UMA x m² x cada cara. Regularización de licencia= 26.00 UMA x m² x cada cara.
	De oferta y promoción	<ul style="list-style-type: none"> Nueva o revalidación pagada de enero a marzo = 3.50 UMA x m². Revalidación de licencia pagada de abril a diciembre = 4.50 UMA x m². Regularización de licencia = 5.50 UMA x m²
	Publicidad instalada en mobiliario urbano según concesión; publicidad instalada en puentes peatonales según concesión	<ul style="list-style-type: none"> Nueva o revalidación pagada de enero a marzo = 2.50 UMA x m² x cada cara. Revalidación de licencia pagada de abril a diciembre = 3.50 UMA x m² por cada cara. Regularización de licencia = 4.00 UMA x m² por cada cara.
Asociaciones no lucrativas que lleven a cabo eventos sin costo, de beneficio social, dirigidos a la comunidad en general		<ul style="list-style-type: none"> Nueva o revalidación pagada de enero a marzo = 1.00 UMA x m². Revalidación de licencia pagada de abril a diciembre = 1.50 UMA x m². Regularización = 2.00 UMA x m²

Para realizar el pago de los derechos correspondientes al periodo enero-marzo, la revalidación se deberá solicitar a más tardar en los primeros 10 días hábiles del mes de marzo posterior al año de vencimiento de la licencia

Ingreso anual estimado por este rubro \$26,699,786.00

2. Temporales: con vigencia máxima de cuatro meses, debiendo garantizar el interesado el retiro del anuncio o promoción publicitaria a su costa.

CONCEPTO		COSTO ANUAL X M ²
Denominativo	Pintados; adheridos	<ul style="list-style-type: none"> Nueva = 1.50 UMA x m². Revalidación de licencia pagada de abril a diciembre = 2.00 UMA x m². Regularización = 3.00 UMA x m².

	Adosados; inflable en tapial banner	<ul style="list-style-type: none"> Nueva o Revalidación pagada de enero a marzo = 2.00 UMA x m². Revalidación de Licencia pagada de abril a diciembre = 3.00 UMA x m². Regularización = 4.00 UMA x m².
	Especiales;	<ul style="list-style-type: none"> Nueva = 4.00 UMA x m². Revalidación de licencia pagada de abril a diciembre 4.50 UMA x m². Regularización = 5.00 UMA x m².
Propaganda; mixto	Especiales	<ul style="list-style-type: none"> Nueva = 5.00 UMA x m². Revalidación de licencia pagada de abril a diciembre=6.00 UMA x m². Regularización = 7.00 UMA x m².
Asociaciones no lucrativas que lleven a cabo eventos sin costo, de beneficio social, dirigidos a la comunidad en general		<ul style="list-style-type: none"> Nueva o revalidación pagada de enero a marzo = 1.00 UMA x m². Revalidación de licencia pagada de abril a diciembre =1.50 UMA x m². Regularización = 2.00 UMA x m².

Para lo aplicable en la presente fracción, las licencias nuevas y/o regularización (que no cuenten con antecedente de licencia), cuyo ingreso sea en cualquiera de los meses del ejercicio fiscal en curso; se calculará de la siguiente forma: la cantidad que resulte de dividir el costo de la licencia anual, entre 365 (trescientos sesenta y cinco) y cuyo resultado se multiplica por el número de días a autorizar. Fórmula que se expresa de la forma siguiente: Derecho = (costo /365) (# de días). Lo anterior a fin de que la vigencia de las mismas sea el último día del año fiscal vigente.

Para las licencias cuya licencia a revalidar haya vencido el último día del año fiscal anterior se calculará de la siguiente forma: la cantidad que resulte del costo de la licencia anual. Fórmula que se expresa de la forma siguiente: Derecho = costo de licencia anual. Lo anterior a fin de que la vigencia de las mismas sea el último día del año fiscal vigente.

Cuando la licencia a revalidar haya vencido en años previos al año fiscal anterior, se realizará la actualización del monto de adeudo, apegándose para su cálculo a lo dispuesto en el Código Fiscal del Estado de Querétaro.

Ingreso anual estimado por este rubro \$8,541.00

Ingreso anual estimado por esta fracción \$26,708,327.00

VIII. Por la autorización para que los establecimientos puedan permanecer abiertos en horas no comprendidas en los horarios previamente autorizados, causará y pagará:

1. Negocios que cuenten con Placa de Empadronamiento Municipal de Funcionamiento, sin la venta de bebidas alcohólicas, el costo por hora mensual causará y pagará: 2.49 UMA.

Ingreso anual estimado por este rubro \$17,367.00

2. Negocios que cuenten con Placa de Empadronamiento Municipal de Funcionamiento, con la venta de bebidas alcohólicas, en envase cerrado, el costo por hora mensual se causará y pagará: 61.13 UMA.

Ingreso anual estimado por este rubro \$0.00

3. Negocios que cuenten con Placa de Empadronamiento Municipal de Funcionamiento, con la venta de bebidas alcohólicas, en envase abierto, el costo por hora mensual se causará y pagará: 62.39 UMA.

Ingreso anual estimado por este rubro \$0.00

4. Negocios que cuenten con Placa de Empadronamiento Municipal de Funcionamiento, con el giro de mesas de billar, el costo por hora mensual se causará y pagará: 6.24 UMA.

Ingreso anual estimado por este rubro \$0.00

Ingreso anual estimado por esta fracción \$17,367.00

IX. Por las autorizaciones que realice la autoridad municipal, para que los establecimientos puedan permanecer abiertos en horas no comprendidas en los horarios previamente autorizados, a causa de la realización de eventos especiales y temporadas festivas, causará y pagará:

1. Negocios que cuenten con Placa de Empadronamiento Municipal de Funcionamiento, con la venta de bebidas alcohólicas en envase cerrado, el costo por hora por día se causará y pagará: 2.49 UMA.

Ingreso anual estimado por este rubro \$0.00

2. Negocios que cuenten con Placa de Empadronamiento Municipal de Funcionamiento, con la venta de bebidas alcohólicas al copeo, el costo por hora por día se causará y pagará: 31.19 UMA.

Ingreso anual estimado por este rubro \$0.00

3. Negocios que cuenten con Placa de Empadronamiento Municipal de Funcionamiento, para giros generales siempre y cuando no se consideren restringidos o peligrosos, el costo por hora por día se causará y pagará: 2.49 UMA.

Ingreso anual estimado por este rubro \$0.00

Ingreso anual estimado por esta fracción \$0.00

- X. Son objeto de los derechos contenidos en esta fracción, la prestación de servicios que ofrece la Dirección de Catastro conforme a lo siguiente:

1. Por la expedición de copias e impresiones de planos y croquis de ubicación, se causará y pagará:

- a) Copia simple de planos catastrales en tamaño carta, oficio o doble carta, sin ampliación o reducción: 3.75 UMA por plano.

Ingreso anual estimado por este inciso \$0.00

- b) Copia simple de planos catastrales en tamaño carta, oficio o doble carta, sin ampliación o reducción, con ortofoto de fondo: 5.00 UMA por plano.

Ingreso anual estimado por este inciso \$0.00

- c) Copia certificada de levantamiento topográfico o deslinde catastral en tamaño carta, oficio o doble carta, sin ampliación o reducción: 6.25 UMA por plano.

Ingreso anual estimado por este inciso \$734.00

- d) Copia certificada de planos catastrales en tamaño carta, oficio o doble carta, sin ampliación o reducción: 7.50 UMA por plano.

Ingreso anual estimado por este inciso \$734.00

- e) Copia certificada de planos catastrales en tamaño carta, oficio o doble carta, sin ampliación o reducción, con ortofoto de fondo: 7.50 UMA por plano.

Ingreso anual estimado por este inciso \$1,467.00

- f) Copia simple de plano de levantamiento topográfico o deslinde catastral en medidas de 60x90 cm hasta un metro cuadrado, sin ampliación o reducción: 7.50 UMA por plano en blanco y negro o 10.00 UMA por plano a color.

Ingreso anual estimado por este inciso \$734.00

- g) Copia simple de planos catastrales, plano de levantamiento topográfico o deslinde catastral en medidas de 60x90 cm hasta un metro cuadrado, sin ampliación o reducción, con ortofoto de fondo: 8.75 UMA por plano.

Ingreso anual estimado por este inciso \$0.00

- h) Copia certificada de planos catastrales, plano de levantamiento topográfico o deslinde catastral en medidas 60x90 cm hasta un metro cuadrado, sin ampliación o reducción: 8.75 UMA por plano en blanco y negro o 11.25 UMA por plano a color.

Ingreso anual estimado por este inciso \$12,322.00

- i) Copia certificada de planos catastrales, plano de levantamiento topográfico o deslinde catastral en medidas 60x90 cm hasta un metro cuadrado, sin ampliación o reducción, con ortofoto de fondo: 10.00 UMA por plano.

Ingreso anual estimado por este inciso \$0.00

- j) Copia simple de planos catastrales, plano de levantamiento topográfico o deslinde catastral en medidas mayores a un metro cuadrado, sin ampliación o reducción, con ortofoto de fondo: 11.25 UMA por metro cuadrado.

Ingreso anual estimado por este inciso \$0.00

- k) Copia certificada de planos catastrales, plano de levantamiento topográfico o deslinde catastral en medidas mayores a un metro cuadrado, sin ampliación o reducción: 11.25 UMA por metro cuadrado en blanco y negro o 13.75 UMA por metro cuadrado a color.

Ingreso anual estimado por este inciso \$4,274.00

- l) Copia certificada de planos catastrales, plano de levantamiento topográfico o deslinde catastral en medidas mayores a un metro cuadrado, sin ampliación o reducción, con ortofoto de fondo: 12.50 UMA por metro cuadrado.

Ingreso anual estimado por este inciso \$0.00

- m) Copia simple de planos que obran en los archivos catastrales y que no se encuentran contemplados en los incisos anteriores: 6.25 UMA por metro cuadrado.

Ingreso anual estimado por este inciso \$611.00

- n) Copia certificada de planos que obran en los archivos catastrales y que no se encuentran contemplados en los incisos anteriores: 8.75 UMA por metro cuadrado.

Ingreso anual estimado por este inciso \$0.00

- o) Impresión de croquis de ubicación de un predio registrado en el padrón catastral, que contenga clave catastral y, en su caso, nomenclatura de vialidades, en tamaño carta, oficio o doble carta: 3.75 UMA.

Ingreso anual estimado por este inciso \$3,424.00

- p) Impresión de croquis de ubicación de un predio registrado en el padrón catastral, que contenga clave catastral y, en su caso, nomenclatura de vialidades en tamaño carta, oficio o doble carta, con ortofoto de fondo: 5.00 UMA.

Ingreso anual estimado por este inciso \$8,615.00

- q) Impresión certificada del croquis de ubicación de un predio registrado en el padrón catastral, que contenga clave catastral y, en su caso, nomenclatura de vialidades, en tamaño carta, oficio o doble carta: 6.25 UMA.

Ingreso anual estimado por este inciso \$611.00

- r) Impresión certificada de croquis de ubicación de un predio registrado en el padrón catastral, que contenga clave catastral y, en su caso, nomenclatura de vialidades, en tamaño carta, oficio o doble carta, con ortofoto digital de fondo: 10.50 UMA.

Ingreso anual estimado por este inciso 0.00

- s) Impresión del croquis de ubicación de un predio registrado en el padrón catastral, que contenga clave catastral y, en su caso, nomenclatura de vialidades, en medidas de 40x60 cm hasta un metro cuadrado: 7.50 UMA.

Ingreso anual estimado por este inciso \$489.00

- t) Impresión de croquis de ubicación de un predio registrado en el padrón catastral, que contenga clave catastral y, en su caso, nomenclatura de vialidades, en medidas de 40x60 cm hasta un metro cuadrado, con ortofoto digital de fondo: 12 UMA.

Ingreso anual estimado por este inciso \$0.00

- u) Impresión certificada de croquis de ubicación de un predio registrado en el padrón catastral, que contenga clave catastral y, en su caso, nomenclatura de vialidades, en medidas de 40x60 cm hasta un metro cuadrado, con ortofoto digital de fondo: 18 UMA.

Ingreso anual estimado por este inciso \$0.00

- v) Impresión del croquis de ubicación de un predio registrado en el padrón catastral, que contenga clave catastral y, en su caso, nomenclatura de vialidades, en medidas mayores a un metro cuadrado: 7.50 UMA por metro cuadrado.

Ingreso anual estimado por este inciso \$0.00

- w) Impresión de croquis de ubicación de un predio registrado en el padrón catastral, que contenga clave catastral y, en su caso, nomenclatura de vialidades, en medidas mayores de un metro cuadrado, con ortofoto digital de fondo: 12.00 UMA por metro cuadrado.

Ingreso anual estimado por este inciso \$0.00

- x) Impresión certificada de croquis de ubicación de un predio registrado en el padrón catastral, que contenga clave catastral y, en su caso, nomenclatura de vialidades, en medidas mayores de un metro cuadrado, con ortofoto digital de fondo, 18.00 UMA por metro cuadrado.

Ingreso anual estimado por este inciso \$0.00

- y) Impresión certificada del croquis de ubicación de un predio registrado en el padrón catastral, que contenga clave catastral y, en su caso, nomenclatura de vialidades, en medida de 40x60 cm hasta un metro cuadrado: 12.50 UMA.

Ingreso anual estimado por este inciso \$0.00

- z) Impresión certificada de croquis de ubicación de un predio registrado en el padrón catastral, que contenga clave catastral y, en su caso, nomenclatura de vialidades, en medidas mayores a un metro cuadrado: 12.50 UMA por metro cuadrado.

Ingreso anual estimado por este inciso \$0.00

- aa) Por la reproducción de cartas catastrales o planos en medios digitales, se causarán y pagarán los siguientes derechos:

TIPO DE MATERIAL	PLANO	ESCALA	UMA
Papel bond	Carta catastral con división predial (60X90 cm)	1:1,000	12.50
	Carta catastral con curvas de nivel (60X90 cm)	1:1,000	8.75
	Carta de manzana catastral con división predial	1:500	12.50
	Carta de sector catastral con división manzanera	1:5,000	8.75
	Carta catastral (60X90 cm) con ortofoto (pixel de 10 cm)	1:1,000	24.96
	Carta catastral (60X90 cm) con ortofoto (pixel de 8 cm)	1:1,000	31.19
	Carta catastral (60X90 cm) con ortofoto (pixel de 40 cm)	1:5,000	31.19
Medios magnéticos en formato digital dxf ó DWG ó Shape	Carta catastral con división predial	1:1,000	75.00
	Carta catastral con curvas de nivel	1:1,000	50.00
	Carta catastral con curvas de nivel	1:5,000	50.00
	Carta catastral con división manzanera	1:1,000	37.50
	Carta catastral con división manzanera	1:5,000	31.25
	Colonia con división manzanera	1:1,000	37.50

Medios magnéticos en formato de Imagen digital estándar	Carta catastral con curvas de nivel	1:1,000	62.39
	Carta catastral con división manzanera	1:1,000	49.90
	Carta catastral con división predial	1:1,000	87.34
	Carta catastral con división predial	1:5,000	62.39
	Carta de manzana catastral con división predial	1:5,000	24.96
	Carta de sector catastral con división manzanera	1:5,000	49.90
	Carta catastral con curvas de nivel	1:5,000	62.39
	Carta catastral (0.40 KM2) con ortofoto (pixel de 10 cm)	1:1,000	37.50
	Carta catastral (10 KM2) con ortofoto (pixel de 40 cm)	1:5,000	25.00
	Colonia con división manzanera	1:1,000	49.90

Los derechos por la adquisición de planos en medios magnéticos no incluyen la actualización posterior de la información. Asimismo, los productos cartográficos no considerados en este apartado se calcularán con los costos de materiales y de producción vigentes a la fecha de la solicitud.

Ingreso anual estimado por este inciso \$0.00

- bb) Copia digital en formato de documento portátil (PDF) de croquis de ubicación de un predio registrado en el padrón catastral, que contenga clave catastral y, en su caso, nomenclatura de vialidades, en tamaño carta, oficio o doble carta, 3.75 UMA.

Ingreso anual estimado por este inciso \$0.00

- cc) Copia digital en formato de documento portátil (PDF) de planos catastrales, planos de levantamiento topográfico o planos de deslinde catastral, en tamaño carta, oficio o doble carta, 5.00 UMA.

Ingreso anual estimado por este inciso \$0.00

- dd) Copia digital en formato de documento portátil (PDF) de planos catastrales, planos de levantamiento topográfico o planos de deslinde catastral, en medidas de 40X60 cm hasta un metro cuadrado, 7.50 UMA.

Ingreso anual estimado por este inciso \$0.00

- ee) Copia digital en formato de documento portátil (PDF) de planos catastrales, planos de levantamiento topográfico o planos de deslinde catastral, en medidas mayores de un metro cuadrado, 7.50 UMA por metro cuadrado.

Ingreso anual estimado por este inciso \$0.00

- ff) Copia digital en formato de documento portátil (PDF) de croquis de ubicación de un predio registrado en el padrón catastral, que contenga clave catastral y, en su caso, nomenclatura de vialidades, en medidas de 40X60 cm hasta por un metro cuadrado, con ortofoto digital de fondo, se causará y pagará 12.50 UMA.

Ingreso anual estimado por este inciso \$0.00

- gg) Copia digital en formato de documento portátil (PDF) de croquis de ubicación de un predio registrado en el padrón catastral, que contenga clave catastral y, en su caso, nomenclatura de vialidades, en medidas mayores de un metro cuadrado, con ortofoto digital de fondo, se causará y pagará 12.50 UMA por metro cuadrado.

Ingreso anual estimado por este inciso \$0.00

- hh) Impresión certificada del croquis de ubicación de un predio registrado en el padrón catastral, que contenga clave catastral y, en su caso, nomenclatura de vialidades, en tamaño carta, oficio o doble carta con ortofoto digital de fondo, se causará y pagará: 7.50 UMA.

Ingreso anual estimado por este inciso \$3,668.00

- ii) Copia digital en formato de documento portátil (PDF) de croquis de ubicación de un predio registrado en el padrón catastral, que contenga clave catastral y, en su caso, nomenclatura de vialidades, en tamaño carta, oficio o doble carta, con ortofoto digital de fondo, se causará y pagará 5.00 UMA.

Ingreso anual estimado por este inciso \$0.00

- jj) Copia digital en formato de documento portátil (PDF) de croquis de ubicación de un predio registrado en el padrón catastral, que contenga clave catastral y, en su caso, nomenclatura de vialidades, en medidas de 40X60 cm hasta por un metro cuadrado, se causará y pagará 7.50 UMA.

Ingreso anual estimado por este inciso \$0.00

- kk) Copia digital en formato de documento portátil (PDF) de croquis de ubicación de un predio registrado en el padrón catastral, que contenga clave catastral y, en su caso, nomenclatura de vialidades, en medidas mayores de un metro cuadrado, se causará y pagará 7.50 UMA por metro cuadrado.

Ingreso anual estimado por este inciso \$0.00

Ingreso anual estimado por este rubro \$37,683.00

2. Por la ejecución de deslindes catastrales para efectos fiscales, se causarán y pagarán:

- a) De predios dentro de la circunscripción territorial del Municipio de Querétaro, con una superficie de:

METROS CUADRADOS	UMA	CONCEPTO
Hasta 150	53.00	Costo fijo
De más de 150	53.00	Sumar 2.00 UMA por cada 10 m ² excedentes de 150 m ² hasta llegar a 500 m ²
De más de 500	123.00	Sumar 2.00 UMA por cada 20 m ² excedentes de 500 m ² hasta llegar a 1,000 m ²
De más de 1,000	173.00	Sumar 2.00 UMA por cada 80 m ² excedentes de 1,000 m ² hasta llegar a 5,000 m ²
De más de 5,000	273.00	Sumar 1.25 UMA por cada 100 m ² excedentes de 5,000 m ² hasta llegar a 20,000 m ²
De más de 20,000	460.50	Sumar 1.25 UMA por cada 120 m ² excedentes de 20,000 m ² hasta llegar a 50,000 m ²
De más de 50,000	773.00	Sumar 1.25 UMA por cada 200 m ² excedentes de 50,000 m ² hasta llegar a 100,000 m ²
De más de 100,000	1,085.50	Sumar 1.00 UMA por cada 500 m ² excedentes de 100,000 m ² hasta llegar a 500,000 m ²
De más de 500,000	1,885.50	Sumar 1.00 UMA por cada 800 m ² excedentes de 500,000 m ² hasta llegar a 1,000,000 m ²
De más de 1,000,000	2,510.50	Sumar 1.00 UMA por cada 1200 m ² excedentes de 1,000,000 m ² en adelante

Ingreso anual estimado por este inciso \$879,589.00

- b) Cuando el usuario, topógrafo o dictaminador catastral adjunte a su solicitud de deslinde catastral, el plano de levantamiento topográfico del predio, realizado conforme a las normas técnicas para ejecución de deslindes de la Dirección de Catastro del Estado de Querétaro y procedimientos de la Dirección de Catastro o efectuados por topógrafos de la Dirección de Catastro o topógrafos o dictaminadores catastrales con equipo electrónico digital inscrito en el padrón de contratistas de Gobierno del Estado de Querétaro y en el padrón de topógrafos de la Dirección de Catastro del Municipio de Querétaro, se pagará el 70% de los montos establecidos en el inciso a) que antecede; el Topógrafo o dictaminador catastral será responsable de realizar la investigación de antecedentes de propiedad del predio objeto de deslinde, así como de los predios colindantes en el Registro Público de la Propiedad y del Comercio, también deberá identificar y ubicar los domicilios de los propietarios o poseedores de los predios colindantes a efecto de estar en posibilidad de notificarlos sobre la ejecución del deslinde catastral. Dicho expediente se someterá a revisión por parte de la Dirección de Catastro y en caso de que ésta detectara alguna inconsistencia atribuible al topógrafo externo o dictaminador catastral que motive una nueva revisión del expediente, se causarán y pagarán 20.00 UMA por la citada revisión. El topógrafo o dictaminador catastral a que se hace referencia en este párrafo estará obligado a efectuar las modificaciones, actualizaciones y anotaciones que la Dirección de Catastro establezca conforme al desarrollo del procedimiento administrativo de deslinde catastral.

Ingreso anual estimado por este inciso \$63,892.00

- c) Cuando el solicitante del deslinde catastral, debidamente citado, no asista a la diligencia para señalar los linderos de su propiedad o asistiendo se niegue a señalarlos, o después de dicha diligencia modifique la ubicación de alguno de los linderos, se causarán y pagará un 20% de los montos establecidos en el inciso a) del presente numeral, por concepto de reinicio o reprogramación. Este pago se deberá realizar en un plazo no mayor de un mes contado a partir de la fecha de programación inicial de la diligencia de señalamiento de linderos; en caso contrario se archivará la solicitud, sin que el interesado pueda solicitar la devolución de los derechos previamente pagados.

Ingreso anual estimado por este inciso \$0.00

- d) Cuando el solicitante del deslinde catastral, debidamente citado, en la diligencia manifieste desconocer los linderos de su propiedad, se causará y pagará un 20% de los montos establecidos en el inciso a) del presente numeral por concepto de inicio del trámite de replanteo topográfico, asimismo deberá pagar la diferencia que resulte entre el monto pagado por la ejecución del deslinde y el monto por los derechos establecidos en el numeral 4, inciso a) de este apartado. Estos pagos se deberán realizar en un plazo no mayor de 10 días hábiles posterior a la fecha de programación inicial de la diligencia de deslinde; en caso contrario se archivará la solicitud, sin que el interesado pueda solicitar la devolución de los derechos previamente pagados.

Ingreso anual estimado por este inciso \$18,438.00

- e) Cuando derivado del deslinde catastral se detecten diferencias en cuanto a la superficie del bien objeto del mismo manifestada al inicio de dicho trámite, el contribuyente deberá pagar la cantidad correspondiente a la diferencia entre los derechos pagados inicialmente y los efectivamente causados conforme a la superficie derivada de la realización del procedimiento.

Ingreso anual estimado por este inciso \$5,452.00

- f) Cuando una vez concluido el procedimiento de deslinde catastral sea necesario realizar alguna modificación al plano resultante del mismo, con motivo de pronunciamiento, opinión técnica o resolución de autoridad competente, el solicitante deberá pagar la cantidad correspondiente al 20% sobre el monto de los derechos establecidos en el inciso a) del presente numeral.

Ingreso anual estimado por este inciso \$8,299.00

- g) Cuando el interesado solicite la reactivación de un procedimiento de deslinde catastral que se hubiese declarado caduco, en términos de las disposiciones legales aplicables, se pagará la cantidad correspondiente al 50% de los derechos establecidos en el inciso a) del presente numeral.

Ingreso anual estimado por este inciso \$0.00

- h) Cuando el interesado solicite la suspensión de un procedimiento de deslinde catastral, por cada solicitud subsecuente a la primera hasta la sexta, se pagarán 23.00 UMA por cada suspensión; a partir de la séptima solicitud de suspensión se considerará una reactivación del procedimiento y se pagará la cantidad correspondiente al 50% de los derechos establecidos en el inciso a) del presente numeral.

Ingreso anual estimado por este inciso \$0.00

- i) Por la cancelación de un procedimiento de deslinde catastral concluido que no haya sido protocolizado a solicitud del interesado por causas ajenas a la Dirección de Catastro, se causará y pagará el equivalente a 15.00 UMA.

Ingreso anual estimado por este inciso \$0.00

- j) Por la certificación de planos de deslinde catastral producto de la modificación, rectificación o aclaración de linderos, a solicitud del propietario, se causará y pagará el 25 por ciento de los derechos causados por el deslinde catastral determinado conforme a lo previsto en el numeral de la presente fracción. La modificación, rectificación o aclaración respectiva se deberá manifestar en un plazo máximo de seis meses calendario posteriores a la fecha de haber concluido el procedimiento de deslinde.

Ingreso anual estimado por este inciso \$0.00

Ingreso anual estimado por este rubro \$975,670.00

3. Por la ejecución de levantamientos topográficos de planimetría, se causarán y pagarán:

a) De predios dentro de la circunscripción territorial del municipio de Querétaro, con una superficie de:

METROS CUADRADOS	UMA	CONCEPTO
Hasta de 150	25.00	Sin excedente adicional
De más de 150	25.00	Sumar 1.25 UMA por cada 18 m ² excedentes de 150 m ² hasta llegar a 500 m ²
De más de 500	49.30	Sumar 1.25 UMA por cada 35 m ² excedentes de 500 m ² hasta llegar a 1,000 m ²
De más de 1,000	67.15	Sumar 1.25 UMA por cada 100 m ² excedentes de 1,000 m ² hasta llegar a 5,000 m ²
De más de 5,000	117.15	Sumar 1.25 UMA por cada 180 m ² excedentes de 5,000 m ² hasta llegar a 20,000 m ²
De más de 20,000	221.31	Sumar 1.25 UMA por cada 250 m ² excedentes de 20,000 m ² hasta llegar a 50,000 m ²
De más de 50,000	371.31	Sumar 1.25 UMA por cada 500 m ² excedentes de 50,000 hasta llegar a 100,000 m ² .
De más de 100,000	496.31	Sumar 1.25 UMA por cada 800 m ² excedentes de 100,000 hasta llegar a 500,000 m ²
De más de 500,000	1,121.31	Sumar 1.25 UMA por cada 1,200 m ² excedentes de 500,000 hasta llegar a 1,000,000 m ²
De más de 1,000,000	1,642.14	Sumar 1.25 UMA 1,500 m ² excedente de 1,000,000 m ² en delante

Ingreso anual estimado por este inciso \$0.00

b) Cuando el topógrafo o dictaminador catastral inscrito en el Padrón de Topógrafos de la Dirección de Catastro del Municipio de Querétaro, ingrese plano de levantamiento topográfico para la actualización y revisión del mismo, realizado conforme a las normas técnicas de levantamiento topográfico y procedimiento de la Dirección de Catastro del Estado de Querétaro, se causará y pagará el 40% de los montos establecidos en el inciso a) que antecede; el topógrafo o dictaminador catastral será responsable de realizar la investigación de antecedentes de propiedad del predio objeto de levantamiento topográfico, así como de los predios colindantes en el Registro Público de la Propiedad y del Comercio la solicitud y la documentación requerida para el trámite de levantamiento topográfico. Dicho expediente se someterá a revisión por parte de la Dirección de Catastro, si éste tuviera alguna inconsistencia atribuible al topógrafo o dictaminador catastral externo que ocasionara una nueva revisión, pagará 20.00 UMA por la misma. El topógrafo o dictaminador catastral a que hace referencia este párrafo estará obligado a efectuar las modificaciones, actualizaciones y anotaciones que la Dirección de Catastro establezca conforme a desarrollo del procedimiento administrativo de levantamiento topográfico.

Ingreso anual estimado por este inciso \$0.00

Ingreso anual estimado por este rubro \$0.00

4. Por la ejecución de replanteos topográficos, se causarán y pagarán:

a) De predios dentro de la circunscripción territorial del Municipio de Querétaro, con una superficie de:

METROS CUADRADOS	UMA	CONCEPTO
Hasta de 150	84.00	Sin excedente adicional
De más de 150	84.00	Sumar 1.25 UMA por cada 5 m ² excedentes de 150 m ² hasta llegar a 500 m ²
De más de 500	171.50	Sumar 1.25 UMA por cada 6 m ² excedentes de 500 m ² hasta llegar a 1,000 m ²
De más de 1,000	275.67	Sumar 1.25 UMA por cada 26 m ² excedentes de 1,000 m ² hasta llegar a 5,000 m ²
De más de 5,000	467.97	Sumar 1.25 UMA por cada 33 m ² excedentes de 5,000 m ² hasta llegar a 20,000 m ²
De más de 20,000	1,036.16	Sumar 1.25 UMA por cada 40 m ² excedentes de 20,000 m ² hasta llegar a 50,000 m ²
De más de 50,000	1,973.66	Sumar 1.25 UMA por cada 80 m ² excedentes de 50,000 m ² hasta llegar a 100,000 m ²
De más de 100,000	2,754.91	Sumar 1.25 UMA por cada 100 m ² excedentes de 100,000 m ² hasta llegar a 500,000 m ²
De más de 500,000	7,754.91	Sumar 1.25 UMA por cada 120 m ² excedentes de 500,000 m ² hasta llegar a 1,000,000 m ²
De más de 1,000,000	1,296.24	Sumar 1.25 UMA por cada 150 m ² excedentes de 1,000,000 m ² en adelante

Ingreso anual estimado por este inciso \$5,478.00

- b) El usuario pagará al ingreso de su solicitud, el 30% del monto calculado según corresponda conforme a la tabla que antecede en el inciso a) del presente numeral, cubriendo el 70% restante siempre que el dictamen resultante aporte los datos técnicos para realizar el replanteo. Si el solicitante requiere la realización de un deslinde catastral inmediatamente posterior a la ejecución del replanteo topográfico y siempre que el dictamen resultante aporte los datos técnicos para realizarlo, el monto de los derechos por concepto de la ejecución del deslinde catastral se calculará al 50% de lo señalado en la tabla establecido en el inciso a) del numeral 2 de la presente fracción.

Ingreso anual estimado por este inciso \$24,956.00

- c) Si el solicitante requiere la realización de un plano catastral proveniente de trabajos de cartografía e investigación documental, inmediatamente posterior a la ejecución del replanteo topográfico y siempre que el dictamen resultante aporte los datos técnicos para efectuarlo, el monto de los derechos por concepto de la ejecución del plano catastral, se calculará conforme a lo señalado en la tabla establecida en el inciso d) del numeral 27, de la presente fracción.

Ingreso anual estimado por este inciso \$0.00

Ingreso anual estimado por este rubro \$30,434.00

- 5. Por la expedición de copia impresa en papel bond o archivo digital en forma de PDF, de plano general de una delegación municipal, se causará y pagará:

ESCALA	UMA
Escala: 1:10,000	21.21
Escala: 1:20,000	31.19
Escala: 1:25,000	9.98

Ingreso anual estimado por este rubro \$0.00

- 6. Por la expedición de copia de aerofotografías de 23x23 cm impresas en papel opalina o similar tamaño carta, se causará y pagarán 18.75 UMA por fotografía.

Ingreso anual estimado por este rubro \$0.00

- 7. Por la expedición de copia impresa del plano municipal, se causará y pagará:

- a) Impreso en papel bond o digital en formato PDF, 18.72 UMA por metro cuadrado.

Ingreso anual estimado por este inciso \$0.00

- b) Impreso en papel bond con ortofoto de fondo o digital en formato PDF con ortofoto de fondo, 31.19 UMA por metro cuadrado.

Ingreso anual estimado por este inciso \$0.00

Ingreso anual estimado por este rubro \$0.00

- 8. Por la aplicación de deméritos a solicitud del interesado, se causará y pagará 3.75 UMA.

Ingreso anual estimado por este rubro \$18,433.00

- 9. Por la expedición del informe de valor referido del inmueble, a petición del interesado, por cada ejercicio administrativo que se requiere, se causará y pagará: 3.75 UMA, por predio.

Ingreso anual estimado por este rubro \$17,141.00

- 10. Por proporcionar información de vértices geodésicos en coordenadas U.T.M., se causarán y pagarán:

- a) Copia fotostática de información de vértice geodésico, 1.25 UMA por vértice.

Ingreso anual estimado por este inciso \$0.00

- b) Posicionamiento en campo de vértice de control geodésico para el apoyo de levantamientos topográficos, sin monumentación, 16.55 UMA por vértice.

Ingreso anual estimado por este inciso \$3,238.00

Ingreso anual estimado por este rubro \$3,238.00

11. Por los siguientes servicios que presta la Dirección de Catastro, se causarán y pagarán los siguientes derechos:

- a) Emitir cédula de registro catastral que sea solicitada por los contribuyentes o usuarios, excepto cuando la emisión de la cédula catastral sea dentro de la tramitación de los avisos de traslado de dominio o cambio de régimen jurídico, presentados por los fedatarios públicos o cuando la cédula catastral sea expedida dentro de los trámites de subdivisión y fusión de predios: 4.00 UMA.

Ingreso anual estimado por este inciso \$448,104.00

- b) Expedición de copia simple de documentos catastrales con fojas de una hasta cinco: 3.75 UMA, y por cada foja excedente: 0.075 UMA.

Ingreso anual estimado por este inciso \$7,838.00

- c) Expedición de copias certificadas de documentos catastrales con fojas de una hasta cinco: 6.25 UMA y por cada foja excedente: 0.125 UMA.

Ingreso anual estimado por este inciso \$24,811.00

- d) Expedición de archivo digital en formato DXF o DWG de plano de levantamiento topográfico, replanteo topográfico o de deslinde catastral, incluye únicamente poligonal y vértices: 12.50 UMA. Sólo se expedirán estos archivos a los solicitantes de los levantamientos topográficos o deslindes catastrales que correspondan o a quienes acrediten su interés jurídico.

Ingreso anual estimado por este inciso \$19,230.00

- e) Expedición de archivo digital en formato de imagen digital estándar de plano de levantamiento topográfico, plano catastral o de deslinde catastral, incluye únicamente poligonal y vértices, se causará y pagará: 12.50 UMA. Sólo se expedirán estos archivos a los propietarios o solicitantes quienes acrediten su interés jurídico.

Ingreso anual estimado por este inciso \$0.00

- f) Por el empadronamiento de aviso rectificatorio de traslado de dominio o solicitud de corrección de alguno de los datos manifestados en un aviso de traslado de dominio presentado en el ejercicio fiscal vigente: 7.50 UMA.

Ingreso anual estimado por este inciso \$124,567.00

- g) Por el registro de un predio omiso rústico o urbano en el padrón catastral, incluyendo la expedición de la cédula catastral correspondiente a la clave asignada, excepto cuando se trate de solicitudes presentadas por el Ayuntamiento, Instituto Nacional del Suelo Sustentable (INSUS), Programa de Regularización para la Titulación Predios de Gobierno del Estado o cualquier otro programa gubernamental: 3.75 UMA.

Ingreso anual estimado por este inciso \$51,655.00

- h) Por la actualización del registro de número oficial, nombre de calle o colonia en el padrón catastral, incluyendo la expedición de la cédula catastral correspondiente a la clave sujeta de la actualización: 3.74 UMA.

Quedan exceptuados del presente, la actualización que derive de proyectos emitidos por la Dirección de Catastro.

Ingreso anual estimado por este inciso \$183,702.00

- i) Por el registro del nuevo propietario como resultado de una operación traslativa de dominio, presentada por fedatarios públicos de la demarcación territorial fuera del Estado de Querétaro, se causará y pagará: 15.00 UMA.

Ingreso anual estimado por este inciso \$177,592.00

- j) Por el visto bueno de expedientes previo a la autorización de subdivisión o fusión de predios de la Dirección de Desarrollo Urbano, por errores, omisiones o inconsistencias imputables al solicitante, realizado conforme a los lineamientos técnicos aplicables por la Dirección de Catastro: 3.75 UMA y por cada revisión subsecuente a la segunda: 3.75 UMA.

Ingreso anual estimado por este inciso \$84,380.00

Ingreso anual estimado por este rubro \$1,121,879.00

12. Por los servicios catastrales relativos al empadronamiento de nuevos fraccionamientos y condominios, su modificación o registro, se causarán y pagarán:

TRAMITE	UMA
Alta de fraccionamiento de 1 a 120 lotes	17.50
Alta de fraccionamiento de 121 a 240 lotes	21.00
Alta de fraccionamiento de más de 240 lotes	25.00
Alta de unidad condominal	17.50
Alta de condominio de 1 a 120 unidades privativas	17.50
Alta de condominio de 121 a 240 unidades privativas	21.00
Expedición de dictamen técnico	6.25
Reconsideración de valor catastral	6.25
Pre-asignación de claves de 1 a 120 lotes o unidades privativas	6.25
Pre-asignación de claves de 121 a 240 lotes o unidades privativas	7.50
Pre-asignación de claves de más de 240 lotes o unidades privativas	9.00
Relotificación de fraccionamiento	26.25
Modificación al régimen en condominio	26.25
Expedición de listado de fraccionamientos o condominios	3.75
Individualización de predio a petición expresa del desarrollador o nuevo propietario o la que se genere derivado de un aviso mensual de ventas presentado de manera extemporánea	3.75
Actualización de datos catastrales (nombre del propietario o su domicilio)	3.75

Se exceptúa del pago de los derechos señalados en el presente numeral, si se trata de la regularización de un asentamiento humano irregular beneficiado por un programa de carácter federal, estatal o municipal.

Por cada revisión del cumplimiento de los requisitos para el alta de un fraccionamiento, unidad condominal o condominio, relotificación de fraccionamientos y modificación al régimen de propiedad en condominio para su registro dentro del padrón catastral, excepto en la primera ocasión se causará y pagará 3.75 UMA.

En caso de que no sea posible realizar el alta del fraccionamiento, unidad condominal o condominio debido a la inconsistencia en algún documento presentado o a que la información registrada en los archivos catastrales no coincide con la presentada; por la subsecuente revisión del expediente se causará el 50% de los derechos que por dichos conceptos establece.

Ingreso anual estimado por este rubro \$326,599.00

13. Proporcionar información catastral de un inmueble mediante constancia a solicitud del propietario o su representante legal, se causará y pagará: 7.50 UMA.

Ingreso anual estimado por este rubro \$3,668.00

14. Por la inscripción en el Padrón de Topógrafos a cargo de la Dirección de Catastro, se causará y pagará: 12.50 UMA. La constancia de registro que al efecto se emita, tendrá vigencia de un año a partir de su expedición.

Ingreso anual estimado por este rubro \$2,446.00

15. Por la renovación del registro en el Padrón de Topógrafos a cargo de la Dirección de Catastro, se causará y pagará: 12.50 UMA.

Ingreso anual estimado por este rubro \$12,550.00

16. Por el registro de fusión de hasta dos predios, se causará y pagará: 7.00 UMA y 4.00 UMA por cada predio adicional.

Ingreso anual estimado por este rubro \$41,760.00

17. Por el alta de predios producto de subdivisión para una fracción y resto del predio, se causará y pagará: 7.00 UMA y por cada fracción adicional 4.00 UMA.

Ingreso anual estimado por este rubro \$66,981.00

18. Por la revisión de valor catastral asignado a un predio o el valor unitario de suelo provisional asignado a un desarrollo inmobiliario, solicitado por el propietario o representante legal, se causará y pagará: 3.75 UMA.

Ingreso anual estimado por este rubro \$2,543.00

19. Por la inspección de un predio, a solicitud del interesado, para verificar los tipos de construcción y características del predio, sin incluir mediciones de la poligonal del predio, ni la ubicación geodésica del mismo, se causará y pagará: 8.00 UMA.

Ingreso anual estimado por este rubro \$4,696.00

20. Por la cancelación de servicios, a petición del interesado y por causas ajenas a la Dirección de Catastro, se causará y pagará: 3.75 UMA.

Ingreso anual estimado por este rubro \$2,201.00

21. Por el marcaje de vértices de predios producto del procedimiento de deslinde catastral o levantamiento topográfico, replanteo topográfico o plano catastral cuando se cuenten con los elementos técnicos para su realización, de 1 a 5 vértices se causará y pagará: 20.00 UMA y 3.00 UMA por vértice adicional. La prestación de este servicio no incluye monumentación.

Ingreso anual estimado por este rubro \$33,068.00

22. Por la emisión de dictamen técnico, se causarán y pagarán:

TRÁMITE	UMA
Dictamen técnico que cuente con revisión de expediente contemplado en el numeral 27 inciso a)	8.75
Dictamen técnico que no cuente con revisión de expediente	14.75

Ingreso anual estimado por este rubro \$23,615.00

23. Por la emisión de dictamen técnico, con inspección de campo, siempre y cuando no se vinculen con los servicios establecidos en los numerales 2, 3, 4 y 27 de la presente fracción, se causará y pagará: 12.50 UMA.

Ingreso anual estimado por este rubro \$0.00

24. Por la emisión de dictamen técnico, que incluya trabajos de topografía, siempre y cuando no se vinculen con los servicios establecidos en los numerales 2, 3, 4 y 27 de la presente fracción, se causará y pagará: 25.00 UMA.

Ingreso anual estimado por este rubro \$0.00

25. Por la prestación del servicio remoto, se causarán y pagarán:

A la consulta del Sistema de Información Municipal-Consulta Catastral, 37.50 UMA, al año, por cada usuario autorizado por la Dirección de Catastro, cuando dicha cuota se entere en su totalidad durante el primer mes de ejercicio de que se trate. En caso contrario se causarán y pagarán 3.75 UMA por cada mes de servicio, por cada usuario autorizado por la Dirección de Catastro.

Se exceptúa del pago de los derechos previstos en el presente apartado, el acceso para consulta en los casos siguientes:

- a) El que se autorice a los valuadores con nombramiento otorgado por el Poder Ejecutivo del Estado de Querétaro, para el primer acceso;
- b) El que se autorice a las áreas de desarrollo urbano del Municipio de Querétaro, que mantenga un enlace digital en línea o físico para la transferencia de datos con la Dirección de Catastro, siempre que se trate de los dos primeros accesos que se otorguen; y
- c) El que se autorice a las autoridades federales, estatales y municipales.

Los accesos que excedan de lo señalado en los incisos a) y b) que anteceden, causarán y pagarán los derechos en los términos del presente numeral según corresponda.

Ingreso anual estimado por este rubro \$4,884.00

26. Por el replanteo de uno o más vértices, cuando se cuenten con los elementos técnicos para su realización, siempre y cuando no constituyan el 100% de la totalidad de los vértices de la poligonal de un predio, se causará y pagará la cantidad de 14.95 UMA por cada vértice replanteado.

Ingreso anual estimado por este rubro \$9,882.00

27. Por la ejecución de plano catastral que contenga elementos físicos o virtuales de un predio o un desarrollo inmobiliario, se causarán y pagarán:

- a) Por la revisión de expediente que requiera el análisis interpretativo de las medidas, colindancias y superficie de un predio, para la ejecución de plano catastral, causará y pagará la cantidad de 6.00 UMA.

Ingreso anual estimado por este inciso \$26,758.00

- b) Cuando se cuenten con los elementos técnicos y jurídicos para su elaboración, se causará y pagará 8.75 UMA.

Ingreso anual estimado por este inciso \$3,424.00

- c) Cuando impliquen la realización de trabajos técnicos de topografía o geodesia; de un predio o un desarrollo inmobiliario con superficie de:

METROS CUADRADOS	UMA	CONCEPTO
Hasta de 150	37.00	Sin excedente adicional
De más de 150	37.00	Sumar 1.25 UMA por cada 14 m ² excedentes de 150 m ² hasta llegar a 500 m ²
De más de 500	68.25	Sumar 1.25 UMA por cada 25 m ² excedentes de 500 m ² hasta llegar a 1,000 m ²
De más de 1,000	93.25	Sumar 1.25 UMA por cada 120 m ² excedentes de 1,000 m ² hasta llegar a 5,000 m ²
De más de 5,000	134.92	Sumar 1.25 UMA por cada 145 m ² excedentes de 5,000 m ² hasta llegar a 20,000 m ²
De más de 20,000	264.23	Sumar 1.25 UMA por cada 170 m ² excedentes de 20,000 m ² hasta llegar a 50,000 m ²
De más de 50,000	484.82	Sumar 1.25 UMA por cada 300 m ² excedentes de 50,000 m ² hasta llegar a 100,000 m ²
De más de 100,000	693.15	Sumar 1.25 UMA por cada 600 m ² excedentes de 100,000 m ² hasta llegar a 500,000 m ²
De más de 500,000	1,526.48	Sumar 1.25 UMA por cada 1,200 m ² excedentes de 500,000 m ² hasta llegar a 1,000,000 m ²
De más de 1,000,000	2,047.31	1,500 m ² excedentes de 1,000,000 m ² en adelante

Ingreso anual estimado por este inciso \$306,272.00

- d) Cuando implica la realización de trabajos de cartografía o aerofotografía de un predio o un desarrollo inmobiliario con superficie de:

METROS CUADRADOS	UMA	CONCEPTO
Hasta de 150	19.00	Sin excedente adicional
De más de 150	19.00	Sumar 1.00 UMA por cada 50 m ² excedentes de 150 m ² hasta llegar a 500 m ²
De más de 500	26.00	Sumar 1.00 UMA por cada 140 m ² excedentes de 500 m ² hasta llegar a 1,000 m ²
De más de 1,000	29.57	Sumar 1.00 UMA por cada 360 m ² excedentes de 1,000 m ² hasta llegar a 5,000 m ²
De más de 5,000	40.68	Sumar 1.00 UMA por cada 500 m ² excedentes de 5,000 m ² hasta llegar a 20,000 m ²
De más de 20,000	70.68	Sumar 1.00 UMA por cada 700 m ² excedentes de 20,000 m ² hasta llegar a 50,000 m ²
De más de 50,000	113.54	Sumar 1.00 UMA por cada 1,200 m ² excedentes de 50,000 m ² hasta llegar a 100,000 m ²
De más de 100,000	155.21	Sumar 1.00 UMA por cada 1,600 m ² excedentes de 100,000 m ² hasta llegar a 500,000 m ²
De más de 500,000	405.21	Sumar 1.00 UMA por cada 2,400 m ² excedentes de 500,000 m ² hasta llegar a 1,000,000 m ²
De más de 1,000,000	613.54	3,200 m ² excedentes de 1,000,000 m ² en adelante

Con ortofoto de fondo, se adicionará 5.00 UMA.

Ingreso anual estimado por este inciso \$130,800.00

- e) Cuando el plano catastral se genere con información obtenida de un procedimiento de deslinde catastral, que se haya realizado dentro de un periodo no mayor de cinco años a partir de la solicitud del plano catastral, siempre y cuando el predio conserve las mismas condiciones físicas o jurídicas, se causará y pagará de acuerdo a la superficie del predio y conforme a lo establecido en la tabla siguiente:

METROS CUADRADOS	UMA	CONCEPTO
Hasta de 150	19.00	Sin excedente adicional
De más de 150	19.00	Sumar 1.25 UMA por cada 25 m ² excedentes de 150 m ² hasta llegar a 500 m ²
De más de 500	36.50	Sumar 1.25 UMA por cada 70 m ² excedentes de 500 m ² hasta llegar a 1,000 m ²
De más de 1,000	45.43	Sumar 1.25 UMA por cada 180 m ² excedentes de 1,000 m ² hasta llegar a 5,000 m ²
De más de 5,000	73.21	Sumar 1.25 UMA por cada 250 m ² excedentes de 5,000 m ² hasta llegar a 20,000 m ²
De más de 20,000	148.21	Sumar 1.25 UMA por cada 350 m ² excedentes de 20,000 m ² hasta llegar a 50,000 m ²
De más de 50,000	255.35	Sumar 1.25 UMA por cada 600 m ² excedentes de 50,000 m ² hasta llegar a 100,000 m ²
De más de 100,000	359.52	Sumar 1.25 UMA por cada 800 m ² excedentes de 100,000 m ² hasta llegar a 500,000 m ²
De más de 500,000	984.52	Sumar 1.25 UMA por cada 1200 m ² excedentes de 500,000 m ² hasta llegar a 1,000,000 m ²
De más de 1,000,000	1,505.35	Sumar 1.25 UMA por cada 1600 m ² excedentes de 1,000,000 m ² en adelante

Ingreso anual estimado por este inciso \$3,701.00

- f) Cuando el usuario, topógrafo o dictaminador catastral adjunte a su solicitud el plano catastral del predio realizado conforme a los procedimientos autorizados por la Dirección de Catastro del Estado de Querétaro y por la Dirección de Catastro del Municipio de Querétaro y efectuados por topógrafos de la Dirección de Catastro o topógrafos o dictaminadores catastrales con equipo electrónico digital inscrito en el Padrón de Contratistas de Gobierno del Estado de Querétaro y en el Padrón de Topógrafos de la Dirección de Catastro del Municipio de Querétaro, se pagará el 50% de los montos establecidos en el inciso c), d) y e) que anteceden, según correspondan; el topógrafo o dictaminador catastral será responsable de realizar la investigación de antecedentes de propiedad del predio en cuestión, así como de los predios que se encuentren en el área de interés y se requiera investigación en el Registro Público de la Propiedad y del Comercio; si se tuviera alguna inconsistencia de la información proporcionada atribuible al topógrafo externo o dictaminador catastral que ocasionara una nueva revisión pagará 21.00 UMA por la misma, el topógrafo o dictaminador catastral a que hace referencia en este párrafo estará obligado a efectuar las modificaciones, actualizaciones y anotaciones que la Dirección de Catastro establezca conforme al desarrollo del trámite.

Ingreso anual estimado por este inciso \$0.00

- g) En caso de que, para la emisión de plano catastral, se requiera la investigación de más predios que se encuentren en el área de estudio, se causará y pagará la cantidad de 2.00 UMA por cada predio adicional, más el monto indicado en los incisos b), c), d) o e), del presente numeral.

Ingreso anual por este inciso: \$5,087.00

- h) En caso de que exista controversia de linderos derivado de los trabajos técnicos realizados por motivo de plano catastral autorizado por la Dirección de Catastro y sea necesario la realización de deslinde catastral, el monto del derecho por ejecución de éste se causará al 50% de lo señalado en la tabla colocada en el inciso a) del numeral 2 de esta fracción.

Ingreso anual estimado por este inciso \$18,196.00

Ingreso anual estimado por este rubro \$494,238.00

28. Por la emisión de valor catastral de inmuebles, a solicitud del interesado, para pago de Impuesto Sobre Traslado de Dominio, con fecha de causación anterior al 28 de enero de 2012, se causará y pagará 3.75 UMA.

Ingreso anual estimado por este rubro \$80,135.00

29. Por el visto bueno de valor en avalúo hacendario emitido por valuador con registro otorgado por el Poder Ejecutivo del Estado de Querétaro, para pago de Impuestos Fusión o Subdivisión de cada fracción, se causará y pagará 3.75 UMA.

Ingreso anual estimado por este rubro \$72,188.00

Ingreso anual estimado por esta fracción \$3,385,932.00

- XI. Por los siguientes servicios prestados por la Secretaría de Desarrollo Sostenible del Municipio de Querétaro, se causará y pagará:

CONCEPTO	UMA
Por el trámite de permiso para realizar maniobras de carga y descarga en la vía pública	3.74
Por expedición de cada carta urbana impresa en formato 60 x 90 cm a color de los planes parciales de desarrollo vigentes	6.24
Por realización del trámite para la expedición de copia certificada de plano de localización	2.49
Por expedición de plano de fallas geológicas	6.24
Por expedición de plano de localización con referencias urbanas y catastrales	2.49

Ingreso anual estimado por esta fracción \$0.00

- XII. Por la expedición de constancias de los diferentes padrones y/o registros municipales, tarjetón de estacionamiento reservado, así como la reposición de tarjetas de pago extraviadas, se causará y pagará 1.25 UMA.

Ingreso anual estimado por esta fracción \$81,768.00

- XIII. Por los servicios que presta la Dirección de Protección, Cuidado y Control Animal, se causará y pagará como sigue:

CONCEPTO	UMA
Entrega en custodia de gato (adopción)	1.25
Entrega en custodia de perro (adopción)	1.25
Vacuna múltiple	2.25
Consulta con Médico Veterinario Zootecnista	2.25
Desparasitación	0.81
Esterilización de gato	3.61
Esterilización de perro	6.24
Recuperación de gato o perro, ingresado por captura (con certificado de vacunación antirrábica)	3.61
Recuperación de gato o perro, ingresado por captura (sin certificado de vacunación antirrábica)	8.61
Recuperación de gato o perro puesto en observación por agresión a persona o animal	18.72
Incineración de gato o perro sin recuperación de cenizas	5.37
Asistencia en eutanasia de gato o perro	2.25
Servicio de profilaxis dental	6.24

Por los servicios que presta la Dirección de Protección, Cuidado y Control Animal, se podrán reducir hasta 0.00 UMA cuando se trate de campañas gratuitas, previa solicitud por escrito que resuelva la autoridad municipal competente en materia de Servicios Públicos Municipales, debiéndola hacer del conocimiento de la Secretaría de Finanzas.

La guarda de animales que transiten en la vía pública sin vigilancia de sus dueños causará diariamente, por cada uno, 0.40 UMA, más los fletes y forrajes correspondientes y en su caso los daños que causaran.

Ingreso anual estimado por esta fracción \$1,802,997.00

- XIV. Por los servicios de gestión, trámites y trabajos técnicos de regularización a los particulares beneficiarios del Programa de Regularización de Asentamientos Humanos Irregulares en el Municipio de Querétaro, con base a la Ley para la Regularización de los Asentamientos Humanos Irregulares, Predios Urbanos, Predios Rústicos, Predios Familiares y Predios Sociales del Estado de Querétaro, una vez declarada la procedencia de la regularización por el Ayuntamiento de Querétaro, se causarán y pagarán 1.25 UMA.

Ingreso anual estimado por esta fracción \$0.00

- XV. Por la prestación del servicio de gestión de trámites que permitan la regularización de los asentamientos humanos irregulares, constituidos dentro de los ejidos y comunidades certificadas, por medio del Registro Agrario Nacional, se causarán y pagarán por gestión de trámite 1.25 UMA por lote, independientemente del importe de los derechos que determine el Registro Agrario Nacional para cada uno de ellos.

Ingreso anual estimado por esta fracción \$0.00

- XVI. Por la obtención de bases de invitación restringida para obra pública, adquisición de bienes o contratación de servicios, se causará y pagará 13.72 UMA.

Por la obtención de bases de licitación pública para obra pública, adquisición de bienes o contratación de servicios, así como para las subastas públicas que se regulen en apego a la normatividad estatal o municipal, se causará y pagará 44.92 UMA.

Ingreso anual estimado por esta fracción \$1,186,035.00

- XVII. Por la expedición de constancias de no adeudo, certificación de documentos, certificaciones de inexistencia y por la reposición de documento oficial de pago de contribuciones, por cada hoja, se causará y pagará 1.25 UMA.

Ingreso anual estimado por esta fracción \$144,832.00

- XVIII.** Por la expedición de constancias de no infracción a la normatividad en materia de comercio y espectáculos, se causará y pagará 2.00 UMA.

Ingreso anual estimado por esta fracción \$0.00

- XIX.** Por la expedición de documentos en copia simple o certificada y/o en formato digital, que se soliciten por los ciudadanos de manera particular a las dependencias, unidades administrativas, juzgados cívicos u órganos municipales, se causará y pagará conforme a la siguiente tabla:

CONCEPTO	UMA
Copia simple en tamaño carta u oficio en blanco y negro, por unidad	0.02
Copia simple de planos en tamaño carta, oficio o doble carta, por cada plano	1.49
Copia simple de planos, en medidas mayores del tamaño carta, oficio o doble carta, por cada plano	2.12
Copia simple de planos de anexos técnicos específicos del área de estudio y planos base por cada uno	3.74
Copia simple de información de planes y programas técnicos se pagará por cada uno	3.74
Copia en medios electrónicos con información digital (documentos, normas técnicas, disposiciones reglamentarias, licencias de construcción o planos), por cada uno	1.25
Copia certificada en tamaño carta u oficio, en blanco y negro por unidad	0.33
Copia certificada de planos en tamaño carta, oficio o doble carta	2.74
Copia certificada de planos en medidas mayores del tamaño carta, oficio o doble carta	3.12

Para la expedición de copias, en los casos en que no se especifique en la presente Ley, se utilizarán los costos previstos en esta fracción, a fin de determinar el monto que corresponda y emitir las liquidaciones o pases de caja.

Ingreso anual estimado por esta fracción \$3,530,022.00

- XX.** Por la expedición que realice el Órgano Interno de Control del Municipio, de informe de no antecedentes administrativos, se causará y pagará: 1.055 UMA.

Ingreso anual estimado por esta fracción \$103.00

- XXI.** Por los servicios prestados por la Dirección de Desarrollo Rural y Agropecuario dentro del Programa de Mecanización Agrícola, se causará y pagará conforme a lo siguiente:

Por barbecho o siembra o escarda o fumigación, los productores del Municipio de Querétaro, Qro., de acuerdo por lo establecido en dicha dirección, pagarán la cantidad de 2.48 UMA por hectárea trabajada.

Ingreso anual estimado por esta fracción \$577,040.00

- XXII.** Por el uso de sanitarios municipales, se causará y pagará de 0.015 a 0.12 UMA.

Ingreso anual estimado por esta fracción \$6,010,458.00

- XXIII.** Por la solicitud de corrección de información contenida en el recibo oficial de pago, por concepto de Impuesto Sobre Traslado de Dominio, previa valoración y acreditación de los datos que obran en el mismo, por causas imputables al declarante, se causará y pagará: 7.50 UMA.

Ingreso anual estimado por esta fracción \$146,048.00

- XXIV.** Por los servicios prestados por el Instituto del Servicio Profesional de Carrera Policial de la Secretaría de Seguridad Pública del Municipio de Querétaro (ISPCP), se causará y pagará conforme a lo siguiente:

Por los servicios de formación, capacitación, evaluación y profesionalización que requieran las instituciones de seguridad, así como las relativas de las instituciones de los sectores social y privado en materia de seguridad, en los términos de ley y en los convenios que al efecto se establezcan.

FORMACIÓN, CURSO O TALLER	NÚMERO DE HORAS	MODALIDAD	LUGAR DE IMPARTICIÓN	COSTO UMA
Formación inicial para policía preventivo con TSU en policía preventivo municipal	2,900	Entrada y salida	ISPCP	950.00
Formación inicial para policía preventivo	972	Entrada y salida	ISPCP	475.00
Formación inicial para policía de reacción con capacitación y examen de bachillerato	972	Entrada y salida	ISPCP	950.00
Formación inicial para policía de reacción	972	Entrada y salida	ISPCP	475.00
Formación inicial equivalente	486	Entrada y salida	ISPCP	223.00
Formación continua (actualización)	20	Entrada y salida	ISPCP	35.00
Formación continua (actualización)	30	Entrada y salida	ISPCP	38.00
Formación continua (actualización)	40	Entrada y salida	ISPCP	41.00
Formación continua (actualización)	50	Entrada y salida	ISPCP	44.00
Formación continua (especialización)	70	Entrada y salida	ISPCP	59.00
Formación continua (especialización)	80-100	Entrada y salida	ISPCP	63.00
Diplomados desarrollados para perfiles especializados o de mando	120	Entrada y salida	ISPCP	90.00

Ingreso anual estimado por esta fracción \$0.00

- XXV.** Por el trámite de expedición de constancia de no infracción de garantía (licencia de conducir, tarjeta de circulación y/o placa), por un monto de 2.00 UMA, la cual será expedida por la Coordinación de Servicios y Enlace Ciudadano, a través del Departamento de Enlace Ciudadano de la Secretaría de Seguridad Pública Municipal de Querétaro, de acuerdo a los lineamientos establecidos.

Ingreso anual estimado por esta fracción \$1,322,998.00

- XXVI.** Para los servicios de educación en bachillerato, licenciatura y maestría impartidos por la Universidad de la Mujer, se causará y pagará:

FORMACIÓN, CURSO O TALLER EN NIVEL	UMA
Bachillerato	24.50
Licenciatura	24.50
Maestría	24.50

De conformidad con los lineamientos que emita la titular de la Secretaría de la Mujer.

Ingreso anual estimado por esta fracción \$0.00

Ingreso anual estimado por este artículo \$60,645,000.00

SECCIÓN DÉCIMA CUARTA DISPOSICIONES GENERALES

Artículo 38. Cuando no se cubran las contribuciones, que refieren a derechos, en la fecha establecida en las disposiciones fiscales, el monto de las mismas se actualizará desde el mes en que se debió hacer el pago y hasta que el mismo se efectúe, apegándose para su cálculo a lo dispuesto en el Código Fiscal del Estado de Querétaro.

La falta de pago de un crédito fiscal en la fecha o plazo fijado, determinará que el crédito sea exigible a través del procedimiento administrativo de ejecución, constituyéndose como accesorios de la contribución y participando de su naturaleza los recargos, sanciones, los gastos de ejecución y la indemnización.

Ingreso anual estimado por este artículo \$26,200,000.00

Artículo 39. Los derechos no comprendidos en los artículos de la Ley de Ingresos vigente, causados en ejercicios fiscales anteriores pendientes de liquidación o pago.

Ingreso anual estimado por este artículo \$0.00

Artículo 40. Las dependencias que presten servicios u otorguen el uso o goce, aprovechamiento o explotación de bienes, serán los responsables de la determinación del importe de las contribuciones y aprovechamientos, que correspondan conforme a la presente Ley y a la normatividad aplicable, asimismo serán responsables de la emisión de la liquidación y/o pase de caja correspondiente. Debiendo calcular e incorporar en dichos documentos los conceptos de: recargos, multa y actualización en su caso.

La autoridad municipal competente para la prestación del servicio que corresponda, será la facultada para determinar el importe de los derechos que hayan sido fijados en el rango de cobro previsto en la presente ley, debiendo enviar a la Dirección de Ingresos de la Secretaría de Finanzas, dentro de los cinco días siguientes a la publicación de la presente Ley, las tarifas que se aplicarán dentro de dicho rango, en caso de no enviarlas, se registrará el rango más alto para el cobro del derecho correspondiente.

CAPÍTULO CUARTO PRODUCTOS

Artículo 41. Comprende el importe de los ingresos por contraprestaciones por los servicios que preste el Municipio en sus funciones de derecho privado, así como por el uso y aprovechamiento de bienes; originando recursos que significan un aumento del efectivo del sector público, como resultado de sus operaciones normales, estos productos se clasifican en:

I. Por productos.

1. Uso y aprovechamiento de bienes no sujetos a régimen de dominio público.

Ingreso anual estimado por este rubro \$0.00

2. Enajenación de bienes muebles o inmuebles, propiedad del Municipio sujetos a régimen de dominio privado.

Ingreso anual estimado por este rubro \$0.00

3. Arrendamientos de bienes propiedad del Municipio.

Ingreso anual estimado por este rubro \$0.00

4. Accesorios, cuando no se cubran los productos, en la fecha establecida en las disposiciones, el monto de las mismas se actualizará desde el mes en que debió hacerse el pago y hasta que el mismo se efectúe, en los términos del Código Fiscal del Estado de Querétaro, como si se tratara de una contribución.

Ingreso anual estimado por este rubro \$0.00

5. Otros productos como: bonificación de comisiones bancarias, cuotas de recuperación por servicios prestados a Instituciones privadas o gubernamentales y aquellos que generen intereses corrientes.

Ingreso anual estimado por este rubro \$0.00

6. Productos financieros.

Ingreso anual estimado por este rubro \$110,000,000.00

Ingreso anual estimado por esta fracción \$110,000,000.00

- II.** Productos no comprendidos en la de la Ley de Ingresos vigente, causados en ejercicios fiscales anteriores pendientes de liquidación o pago.

Ingreso anual estimado por esta fracción \$0.00

Ingreso anual estimado por este artículo \$110,000,000.00

**CAPÍTULO QUINTO
APROVECHAMIENTOS**

Artículo 42. Son aprovechamientos los ingresos que percibe el Municipio por funciones de derecho público distintos de las contribuciones, de los ingresos derivados de financiamientos y de los que obtengan los Organismos Descentralizados y las empresas de participación municipal, en términos de lo previsto por el Código Fiscal del Estado de Querétaro.

I. Aprovechamientos.

1. Multas, el importe de las sanciones derivadas de las resoluciones que emita la Secretaría General de Gobierno, Secretaría de Seguridad Pública Municipal, Secretaría de Finanzas, Secretaría de Desarrollo Sostenible, el Órgano Interno de Control del Municipio de Querétaro, el Comité de Adquisiciones, Enajenaciones, Arrendamientos y Contratación de Servicios y otras dependencias, será el determinado por las autoridades competentes conforme a lo dispuesto en las normas aplicables.

Del recurso que se obtenga por cada multa efectivamente pagada, impuesta por los Jueces Cívicos y la Secretaría de Seguridad Pública del Municipio de Querétaro, el importe se destinará preferentemente a la Secretaría de Seguridad Pública Municipal.

Se faculta a la Secretaría de Finanzas, para hacer efectiva la garantía relacionada con la fianza por concepto de reparación de daños derivada del desahogo de hechos de tránsito, lo anterior transcurrido el plazo de 30 días naturales contados a partir de la firmeza de la resolución jurisdiccional.

Ingreso anual estimado por este rubro \$57,443,525.00

2. La autoridad competente, impondrá como sanción por el incumplimiento a la obligación establecida en el artículo 31, fracción I del presente ordenamiento, las siguientes multas:

ÁREA DE TERRENO DE PREDIO URBANO BALDÍO	UMA
Para predios menores de 500 m ²	99.26
Para predios mayores de 500 m ² , y que sean menores de 1500 m ²	246.44
Para predios mayores de 1,500 m ²	342.28

Para los casos en que sea detectado por parte de las autoridades correspondientes la comisión a la infracción del presente ordenamiento, el servicio de limpia de los predios urbanos baldíos, será prestado por la autoridad municipal competente o el tercero que para tales efectos se contrate, generándose así el cobro correspondiente por el concepto de derechos por la limpieza de predios urbanos baldíos, de forma independiente al cobro que por el concepto de multa se determine.

Ingreso anual estimado por este rubro \$0.00

3. Las autoridades competentes, impondrán como infracción a los cuerpos normativos que regulan la contaminación acústica, a los particulares, cuando por el desarrollo de sus actividades económicas se produzca contaminación acústica que exceda de los decibeles permitidos conforme a las siguientes multas:

RANGO DE DECIBELES GIROS/ ACTIVIDADES	UMA					
	SOBREPASO POR MENOS DE 1 DECIBEL	SOBREPASO POR MENOS DE 1 DECIBEL EN REITERACIÓN	SOBREPASO POR EL RANGO ENTRE 1.1 A 4 DECIBELES	SOBREPASO POR EL RANGO ENTRE 1.1 A 4 DECIBELES EN REITERACIÓN	SOBREPASO POR MÁS DE 4.1 DECIBELES*	SOBREPASO POR MÁS DE 4.1 DECIBELES EN REITERACIÓN*
Actividades promocionales con autorización sonora	21.07	31.07	41.07	54.76	369.66	725.63
Actividades promocionales sin autorización sonora	41.07	95.84	136.91	369.66	547.65	753.01
Plazas comerciales, de servicio, departamentales y tiendas de autoservicios	41.07	184.83	273.82	547.65	725.63	1,437.57
Hotelaría y similares	41.07	184.83	273.82	547.65	725.63	1,437.57
Bares cantinas y similares con aforo menor a 50 personas	41.07	184.83	273.82	547.65	725.63	1,437.57
Bares cantinas y similares con aforo mayor a 50 personas	68.46	184.83	369.66	725.63	917.31	1,848.30
Servicios de mantenimiento automotriz maquinaria, electrónica y de impresión	41.07	95.84	136.91	273.82	547.65	753.01
Centro de juegos, discotecas y salones de fiestas	68.46	184.83	273.82	547.65	725.63	1,437.57
Gimnasios, salones de gimnasia y similares	41.07	184.83	273.82	547.65	725.63	1,095.29
Academias de baile, deportivas y similares	41.07	95.84	136.91	273.82	547.65	753.01
Centros de culto	41.07	95.84	136.91	273.82	547.65	753.01
Establecimiento de venta de discos	41.07	20.54	34.23	54.76	109.53	164.29
Lavanderías industriales	41.07	184.83	273.82	547.65	725.63	1,437.57
Bloqueras	41.07	95.84	136.91	273.82	547.65	753.01
Comercializadora de materiales reciclables	41.07	20.54	273.82	547.65	725.63	1,095.29
Eventos en plazas y vía pública	41.07	N/A	369.66	N/A	917.31	N/A

*Todos aquellos supuestos no contenidos en la tabla anterior, se sancionarán conforme a lo establecido en la siguiente tabla:

TIPOS DE USO DE SUELO	RANGO DE DECIBELES					
	SOBREPASO POR MENOS DE 1 DECIBEL*	SOBREPASO POR MENOS DE 1 DECIBEL EN REITERACIÓN *	SOBREPASO POR EL RANGO ENTRE 1.1 A 4 DECIBELES *	SOBREPASO POR EL RANGO ENTRE 1.1 A 4 DECIBELES EN REITERACIÓN	SOBREPASO POR MÁS DE 4.1 DECIBELES *	SOBREPASO POR MÁS DE 4.1 DECIBELES EN REITERACIÓN *
	UMA					
Habitacional (de H1 a H6)	N/A	27.38	41.07	54.76	109.53	164.29
Habitacional y de servicio (H2S y H4S)	41.07	95.84	136.91	273.82	547.65	725.63
Comercios y servicios (CS)	68.46	191.68	369.66	725.63	903.61	1,793.54

Ingreso anual estimado por este rubro \$67,835.00

4. La Secretaría de Finanzas a través de la Dirección de Ingresos, impondrá a las personas físicas y morales que se dediquen sea por su objeto social o por su actividad preponderante, a la realización de operaciones traslativas de dominio de inmuebles como sanción por la omisión en la presentación mensual de las declaraciones o avisos previstos en el artículo 15.17 de la presente Ley, multa por cada omisión de 177.00 a 345.00 UMA.

Ingreso anual estimado por este rubro \$1,474,431.00

5. La Secretaría de Servicios Públicos Municipales a través de la Dirección de Protección, Cuidado y Control Animal, y la autoridad en materia de justicia administrativa, en el ámbito de sus atribuciones impondrán como sanción por la comisión de infracciones a la normatividad aplicable en materia de bienestar animal, las siguientes multas:

CONCEPTO	UMA
Control animal	De 15.00 a 500.00
Maltrato animal	De 15.00 a 500.00
Omisión de obligaciones	De 15.00 a 500.00

Ingreso anual estimado por este rubro \$14,208.00

6. Otros Aprovechamientos.

- a) Herencias, legados, donaciones y donativos.

Ingreso anual estimado por este inciso \$58,384,016.00

- b) Indemnizaciones y reintegros.

Ingreso anual estimado por este inciso \$17,000,000.00

- c) Las aportaciones relacionadas al uso y aprovechamiento de espacios publicitarios y mobiliarios, causará y pagará 3.75 UMA por metro cuadrado de espacio publicitario, la cual será aplicable para los títulos de concesión autorizados por el Ayuntamiento.

Ingreso anual estimado por este inciso \$4,538,310.00

- d) Por los aprovechamientos derivados de los dictámenes de impacto en movilidad referidos en el artículo 30, de la presente Ley, se calcularán y cubrirán de acuerdo a la siguiente fórmula y tabla:

d) 1. Por las construcciones y edificaciones, se causará y pagará conforme a la siguiente fórmula y tabla:

$$MONTTO = [[Mc]x[UMA]x[F]]$$

Variables:

Mc: Metros cuadrados de construcción. Se refiere a la cantidad total de metros cuadrados de la construcción, incluyendo sótanos, volados y toda área cubierta con cualquier tipo de material, de conformidad con los metros cuadrados autorizados mediante la licencia de construcción. Para llevar a cabo el cálculo de los aprovechamientos a los que se refiere este inciso, no se considerarán los metros cuadrados destinados a estacionamientos, terrazas o patios en áreas descubiertas.

UMA: Unidad de Medida y Actualización.

F: Factor. Se refiere al factor de cálculo a utilizar de acuerdo al que corresponda según la siguiente tabla:

USO DE SUELO O GIRO	FACTOR DE COBRO
Habitacional	0.10
Habitacional Mixto y Mixto	0.20
Comerciales y servicios, Industrial y Otros Usos	0.22

d) 2. Por los desarrollos inmobiliarios que no contengan un proyecto constructivo medible en metros cuadrados, que consistan en la urbanización de un predio para la definición de lotes o áreas para unidad privativa, se causará y pagará conforme a la siguiente fórmula y tabla:

$$MONTTO = [[Sp]x[UMA]x[F]]$$

Variables:

Sp: Superficie total del predio. Se refiere a la cantidad total de metros cuadrados del predio.

UMA: Unidad de Medida y Actualización.

F: Factor. Se refiere al factor de cálculo a utilizar de acuerdo al que corresponda según la siguiente tabla:

USO DE SUELO	FACTOR
Habitacional	0.10
Habitacional Mixto y Mixto	0.07
Comercial y Servicios, Industrial y Otros Usos	0.13

d) 3. Por las estaciones de servicio, se causará y pagará 700.00 UMA por cada dispensario que contenga la estación de servicio.

Los aprovechamientos previstos en el presente inciso d), se determinarán aplicando el método de cálculo previsto en la Ley de Ingresos vigente en la fecha en que el contribuyente realice la solicitud ante la autoridad competente. El plazo para realizar el pago del aprovechamiento, deberá ser dentro de los 30 días naturales, contados a partir de la notificación del oficio o liquidación mediante el cual se determine el importe del mismo.

La Secretaría de Movilidad dará el visto bueno respecto a que el particular cumplió con las medidas de prevención, mitigación o compensación de impacto en la movilidad urbana en tiempo y forma conforme a lo establecido dentro del Dictamen de Impacto en Movilidad, mediante la emisión del visto bueno del proyecto autorizado mediante dicho dictamen previo a la ocupación de la obra.

Ingreso anual estimado por este inciso \$6,578,781.00

e) Por los aprovechamientos por derechos de desarrollo adicionales autorizados mediante Dictamen Técnico de Viabilidad de derechos de desarrollo adicionales.

Las personas físicas o morales a las que, mediante Dictamen Técnico de Viabilidad de derechos de desarrollo adicionales, derivado del cumplimiento de lo establecido en el Programa Municipal de Desarrollo Urbano, se determine viable incrementar los derechos de desarrollo para un inmueble, previo a la emisión del Certificado de derechos de desarrollo adicionales, deberán cubrir el pago por concepto de aprovechamientos de lo solicitado, cuyo monto y método de cálculo se apejarán a lo siguiente:

Según el incremento permitido adicional a los derechos de desarrollo básicos para un inmueble, se causará y pagará conforme a la siguiente fórmula y tabla:

Fórmula de cálculo:

$$\text{Monto} = \left[((F) \times (UMA)) + \left[((F) \times (UMA)) \left[\frac{(100) - \left[\frac{VC}{400} \right]}{100} \right] \right] \right] \times [VA]$$

Variables:

UMA= Unidad de Medida y Actualización.

VC= Valor total catastral vigente del predio por metro cuadrado.

VA= Viviendas adicionales solicitadas.

F= Factor de cobro de conformidad con el escalafón que corresponda de la tabla siguiente, de acuerdo a la densidad de población pretendida medida en viviendas por hectárea:

TABLA DE FACTOR DE COBRO SEGÚN DENSIDAD DE POBLACIÓN PRETENDIDA

RANGO DENSIDAD TOTAL PRETENDIDA (VIVIENDAS POR HECTÁREA)		FACTOR DE COBRO (F)
LÍMITE INFERIOR	LÍMITE SUPERIOR	
Hasta 60.00		2.92
Más de 60.00	Hasta 80.00	3.29
Más de 80.00	Hasta 100.00	3.77
Más de 100.00	Hasta 120.00	4.34
Más de 120.00	Hasta 140.00	5.03
Más de 140.00	Hasta 160.00	5.83
Más de 160.00	Hasta 180.00	6.77
Más de 180.00	Hasta 200.00	7.87
Más de 200.00	Hasta 220.00	9.15
Más de 220.00	Hasta 240.00	10.68
Más de 240.00	Hasta 260.00	12.52
Más de 260.00	Hasta 280.00	14.78
Más de 280.00	Hasta 300.00	17.61
Más de 300.00		21.20

Ingreso anual estimado por este inciso \$140,349.00

- f) Por los aprovechamientos derivados de la reducción de restricciones de remetimientos mínimos establecidos en el Programa Municipal de Desarrollo Urbano de Querétaro, en la zonificación secundaria de los programas parciales de desarrollo urbano, en la norma técnica de altura máxima permitida o en el reglamento de construcción aplicables a una edificación.

Las personas físicas o morales a las que el Ayuntamiento les autorice para una edificación la eliminación o reducción de alguna restricción de remetimientos mínimos establecidos en el Programa Municipal de Desarrollo Urbano de Querétaro, en la zonificación secundaria de los programas parciales de desarrollo urbano, en la norma técnica de altura máxima permitida o en el reglamento de construcción, deberán cubrir el pago por concepto de aprovechamientos de lo solicitado, cuyo monto y método de cálculo se apejarán a lo siguiente:

Por cada frente o colindancia del predio al que se le autorice la eliminación o reducción del remetimiento, se causará y pagará conforme al siguiente método de cálculo:

Fórmula de cálculo:

$$\text{Monto} = [(UMA) \times (MI) \times (F)]$$

Variables:

UMA= Unidad de Medida y Actualización.

MI= Metros lineales de restricción o remetimiento reducidos por frente o colindancia. Consiste en el total de metros lineales de reducción de remetimiento que se autoriza para un frente o colindancia, respecto al total de metros lineales que deben respetarse de remetimiento o restricción, según la normatividad aplicable, medidos desde el límite de la colindancia o frente hasta el punto más cercano de desplante de la construcción.

F= Factor de cobro de conformidad con el tipo de colindancia o frente

TABLA DE FACTOR DE COBRO

TIPO DE COLINDANCIA O FRENTE	Factor
Colindancia frontal	15.00
Colindancia posterior	23.00
Colindancia lateral	18.00

Ingreso anual estimado por este inciso \$188,782.00

- g) Por los aprovechamientos derivados de incrementos de densidad de población superiores a la prevista para el uso de suelo aplicable a un inmueble, de acuerdo al programa municipal de desarrollo urbano y a la zonificación secundaria de los planes o programas parciales de desarrollo urbano.

Las personas físicas o morales a las que el Ayuntamiento les autorice para un inmueble un incremento de densidad de población superior a la aplicable al inmueble de acuerdo al programa municipal de desarrollo urbano y a la zonificación secundaria de los planes o programas parciales de desarrollo urbano, deberán cubrir el pago por concepto de aprovechamientos de lo solicitado, cuyo monto y método de cálculo se apegarán a lo siguiente:

Según la densidad de población otorgada, se causará y pagará conforme a la siguiente fórmula y tabla:

Fórmula de cálculo:

$$MONTTO = \left[((F) \times (UMA)) + \left[((F) \times (UMA)) \left[\frac{(100) - \left[\frac{VC}{400} \right]}{100} \right] \right] \right] \times [VA]$$

Variables:

UMA= Unidad de Medida y Actualización.

VC= Valor total catastral vigente del predio por metro cuadrado.

VA= Viviendas adicionales solicitadas.

F= Factor de cobro de conformidad con el escalafón que corresponda de la tabla siguiente, de acuerdo a la densidad de población pretendida medida en viviendas por hectárea:

TABLA DE FACTOR DE COBRO SEGÚN DENSIDAD DE POBLACIÓN PRETENDIDA

RANGO DENSIDAD TOTAL PRETENDIDA (VIVIENDAS POR HECTÁREA)		FACTOR DE COBRO (F)
LÍMITE INFERIOR	LÍMITE SUPERIOR	
Hasta 60.00		4.81
Más de 60.00	Hasta 80.00	5.42
Más de 80.00	Hasta 100.00	6.22
Más de 100.00	Hasta 120.00	7.16
Más de 120.00	Hasta 140.00	8.29
Más de 140.00	Hasta 160.00	9.61
Más de 160.00	Hasta 180.00	11.17
Más de 180.00	Hasta 200.00	12.98
Más de 200.00	Hasta 220.00	15.09
Más de 220.00	Hasta 240.00	17.62
Más de 240.00	Hasta 260.00	20.65
Más de 260.00	Hasta 280.00	24.38
Más de 280.00	Hasta 300.00	29.05
Más de 300.00		34.98

Ingreso anual estimado por este inciso \$668,577.00

- h) Por los incrementos del Coeficiente de Ocupación de Suelo (COS) superiores al COS previsto para el uso de suelo aplicable a un inmueble, de acuerdo al programa municipal de desarrollo urbano y a la zonificación secundaria de los planes o programas parciales de desarrollo urbano.

Las personas físicas o morales a las que el Ayuntamiento les autorice para un inmueble un incremento del coeficiente de ocupación del suelo (COS), superior al COS previsto para el uso de suelo aplicable al inmueble de acuerdo al programa municipal de desarrollo urbano y a la zonificación secundaria de los planes o programas parciales de desarrollo urbano, deberán cubrir el pago por concepto de aprovechamientos de lo autorizado, cuyo monto y método de cálculo se apegarán a lo siguiente: Según el incremento del Coeficiente de Ocupación de Suelo (COS) otorgado, se causará y pagará conforme a la siguiente fórmula y tabla:

Fórmula de cálculo:

$$\text{Monto} = \left[\frac{[(\text{COSp}) - (\text{COSb})] \times (\text{MT}) \times (\text{VC}) \times \left[\frac{\text{UMA}}{\text{F}} \right]}{100} \right]$$

Variabes:

COSp= Coeficiente de Ocupación de Suelo pretendido, en veces la superficie del terreno.

COSb= Coeficiente de Ocupación de Suelo base del uso de suelo asignado al predio de acuerdo al programa parcial de desarrollo urbano.

MT= Metros cuadrados totales del predio.

VC= Valor total catastral vigente del predio por metro cuadrado.

UMA= Unidad de Medida y Actualización.

F= Factor de cobro de conformidad con el escalafón que corresponda de la tabla siguiente, de acuerdo al Coeficiente de Ocupación de Suelo pretendido medido en veces la superficie del terreno:

TABLA DE FACTOR DE COBRO SEGÚN COEFICIENTE DE OCUPACIÓN DE SUELO PRETENDIDO

ESCALAFÓN COS TOTAL PRETENDIDO	FACTOR
Hasta 0.60 veces el área del terreno	146.40
Más de 0.60 y hasta 0.70 veces el área del terreno	125.87
Más de 0.70 y hasta 0.80 veces el área del terreno	108.35
Más de 0.80 veces el área del terreno	93.36

Ingreso anual estimado por este inciso \$429,979.00

- i) Por los incrementos del coeficiente de utilización de suelo (CUS) superiores al CUS previsto para el uso de suelo aplicable a un inmueble, de acuerdo al programa municipal de desarrollo urbano y a la zonificación secundaria de los planes o programas parciales de desarrollo urbano.

Las personas físicas o morales a las que el ayuntamiento les autorice para un inmueble un incremento del coeficiente de utilización del suelo (CUS), superior al CUS previsto para el uso de suelo aplicable al inmueble de acuerdo al programa municipal de desarrollo urbano y a la zonificación secundaria de los planes o programas parciales de desarrollo urbano, deberán cubrir el pago por concepto de aprovechamientos de lo autorizado, cuyo monto y método de cálculo se apegarán a lo siguiente:

Según el incremento del coeficiente de utilización de suelo (CUS) otorgado, se causará y pagará conforme a la siguiente fórmula y tabla:

Fórmula de cálculo:

$$\text{Monto} = \left[\frac{[(VC) \times (MA)] \times \left[\frac{UMA}{F} \right]}{100} \right]$$

Variables:

UMA= Unidad de Medida y Actualización.

VC= Valor total catastral vigente del predio por metro cuadrado.

MA= Metros cuadrados adicionales.

$$MA = [((CUSp) - (CUSb)) \times [ST]]$$

CUSp= Coeficiente de utilización del suelo pretendido medido en veces la superficie del terreno.

CUSb= Coeficiente de utilización del suelo asignado al uso de suelo específico en el que se ubica el predio, medido en veces la superficie del terreno.

ST= Superficie total del terreno en metros cuadrados

F= Factor de cobro de conformidad con el escalafón que corresponda de la tabla siguiente, de acuerdo al coeficiente de utilización de suelo pretendido medida en veces la superficie del terreno:

TABLA DE FACTOR DE COBRO SEGÚN COEFICIENTE DE UTILIZACIÓN DE SUELO PRETENDIDO

ESCALAFÓN CUS TOTAL PRETENDIDO	FACTOR DE COBRO (F)
Hasta 2.00 veces el área del terreno	788.76
Más de 2.00 y hasta 3.00 veces el área del terreno	672.74
Más de 3.00 y hasta 4.00 veces el área del terreno	576.45
Más de 4.00 y hasta 5.00 veces el área del terreno	495.60
Más de 5.00 y hasta 6.00 veces el área del terreno	426.62
Más de 6.00 veces el área del terreno	367.61

Ingreso anual estimado por este inciso \$639,656.00

- j) Por los aprovechamientos por el incremento de la altura máxima permitida mayor a la establecida en el Programa Municipal de Desarrollo Urbano de Querétaro y su norma técnica de altura máxima permitida.

Las personas físicas o morales a las que el Ayuntamiento les autorice para una edificación, el incremento de la altura máxima permitida, deberán cubrir el pago por concepto de aprovechamientos de lo autorizado, cuyo monto y método de cálculo se apegarán a lo siguiente:

Según el incremento de altura máxima permitida otorgado, se causará y pagará por cada edificación a la que se otorgue mayor altura, conforme a la siguiente fórmula y tabla:

Fórmula de cálculo:

$$\text{Monto} = [(UMA) \times (NA) \times (F)]$$

Variabes:

UMA= Unidad de Medida y Actualización.

NA= Cantidad de niveles adicionales (considerando 3.50 metros por nivel).

F= Factor de cobro de conformidad con el escalafón que corresponda de la tabla siguiente, de acuerdo a la altura máxima pretendida medida en número de niveles totales y altura máxima, sobre el nivel medio de banqueta que corresponda a la vialidad a la que cuente con frente o el promedio de los niveles medios de banqueta en caso de más de un frente a vialidad.

TABLA DE FACTOR DE COBRO SEGÚN NÚMERO DE NIVELES TOTALES:

ALTURA MÁXIMA PRETENDIDA	FACTOR
Hasta 6 niveles o 21.00 metros	20.42
Más de 6 niveles o 21.00 metros y hasta 9 niveles o 31.50 metros	23.01
Más de 9 niveles o 31.50 metros y hasta 12 niveles o 42 metros	26.13
Más de 12 niveles o 42.00 metros y hasta 15 niveles o 52.50 metros	30.33
Más de 15 niveles o 52.50 metros y hasta 18 niveles o 63.50 metros	35.12
Más de 18 niveles o 63.50 metros y hasta 21 niveles o 73.50 metros	40.73
Más de 21 niveles o 73.50 metros y hasta 24 niveles o 84.00 metros	47.27
Más de 24 niveles o 84.00 metros y hasta 27 niveles o 94.50 metros	54.92
Más de 27 niveles o 94.50 metros y hasta 30 niveles o 105.00 metros	63.88
Más de 30 niveles o 105.00 metros	74.55

A efecto de promover un modelo urbano de ciudad compacta que incentive la movilidad no motorizada, las edificaciones que acrediten el cumplimiento de las siguientes características:

1. La edificación en altura cuenta con un basamento o edificación complementaria conformada por espacios habitables de al menos dos niveles o siete metros de altura, con altura menor de seis niveles o veintiún metros, alineado al paramento frontal del predio, con un remetimiento frontal máximo de cinco metros;
2. La edificación en altura cuenta con plantas bajas activas con acceso peatonal directo desde la vía pública, destinada a usos comerciales y/o de servicios compatibles con el uso de suelo asignado al predio;
3. La edificación en altura no cuenta con cajones de estacionamiento con acceso directo desde la vía pública;
4. El predio, lote o fracción sobre el que se ubica la edificación en altura tiene una sección mínima de banqueta acorde a la altura máxima permitida de conformidad con lo establecido en el programa municipal de desarrollo urbano o se remete hasta lograr dicha sección; y
5. La edificación en altura cuenta con una altura máxima permitida menor de 18 niveles o 65.00 metros.

Podrán obtener treinta por ciento de descuento respecto al monto total calculado por la fórmula anterior cuando acrediten el cumplimiento de los puntos 1, 2, 3 y 4; o cuarenta por ciento de descuento respecto al monto total calculado por la fórmula anterior cuando acrediten el cumplimiento de los puntos 1, 2, 3, 4 y 5.

El cumplimiento de las características para la obtención del descuento, quedará condicionado a su cumplimiento previo la emisión de la licencia de terminación de obra correspondiente. En caso de incumplimiento se deberá cubrir el monto total correspondiente sin derecho a descuento.

Ingreso anual estimado por este inciso \$255,929.00

- k) Por los aprovechamientos por el incremento de la altura máxima permitida mediante norma técnica de altura máxima permitida.

Las personas físicas o morales a las que, mediante la aplicación de la norma técnica de altura máxima prevista en el Programa Municipal de Desarrollo Urbano de Querétaro, les sea autorizado un incremento de altura máxima permitida, previo a la emisión del dictamen de altura máxima permitida, deberán cubrir el pago por concepto de aprovechamientos de lo autorizado, cuyo monto y método de cálculo se apegaran a lo siguiente:

Según el incremento de altura máxima permitida otorgado, se causará y pagará por cada edificación a la que se otorgue mayor altura, conforme a la siguiente fórmula y tabla:

Fórmula de cálculo:

$$\text{Monto} = [(UMA) \times (NA) \times (F)]$$

Variables:

UMA= Unidad de Medida y Actualización.

NA= Cantidad de niveles adicionales (considerando 3.50 metros por nivel).

F= Factor de cobro de conformidad con el escalafón que corresponda de la tabla siguiente, de acuerdo a la altura máxima pretendida medida en número de niveles totales y altura máxima sobre el nivel medio de banqueta que corresponda a la vialidad a la que cuente con frente o el promedio de los niveles medios de banqueta en caso de más de un frente a vialidad.

TABLA DE FACTOR DE COBRO SEGÚN NÚMERO DE NIVELES TOTALES:

ALTURA MÁXIMA PRETENDIDA	FACTOR
Hasta 6 niveles o 21.00 metros	13.60
Más de 6 niveles o 21.00 metros y hasta 9 niveles o 31.50 metros	15.34
Más de 9 niveles o 31.50 metros y hasta 12 niveles o 42.00 metros	17.54
Más de 12 niveles o 42.00 metros y hasta 15 niveles o 52.50 metros	20.22
Más de 15 niveles o 52.50 metros y hasta 18 niveles o 65.00 metros	23.42

Ingreso anual estimado por este inciso \$43,494.00

- l) Por los aprovechamientos de la autorización de modificación de horizontes de desarrollo.

Las personas físicas o morales a las que el Ayuntamiento les autorice para un inmueble la modificación o adelanto de los horizontes de desarrollo establecidos en la zonificación primaria del Programa Municipal de Desarrollo Urbano de Querétaro y en la zonificación secundaria de los programas parciales de desarrollo urbano, deberán cubrir el pago por concepto de aprovechamientos de lo autorizado, cuyo monto y método de cálculo se apegarán a lo siguiente:

Según el adelanto otorgado, se causará y pagará conforme al siguiente método de cálculo:

Fórmula de cálculo:

$$\text{Monto} = [(UMA) \times (ST) \times (F)]$$

Variables:

UMA= Unidad de Medida y Actualización.

ST= Superficie total del predio medida en metros cuadrados.

F= Factor de cobro de conformidad con el tipo de adelanto y uso de suelo general que corresponda, de acuerdo a la tabla siguiente.

TABLA DE FACTOR DE COBRO

TIPO DE ADELANTO Y USO DE SUELO GENERAL ASIGNADO AL PREDIO CONFORME A LA ZONIFICACIÓN SECUNDARIA	FACTOR
Adelanto de un solo horizonte, para predio o fracción con uso de suelo general habitacional	0.10
Adelanto de un solo horizonte, para predio o fracción con uso de suelo general mixto, habitacional mixto, comercial y de servicios, industrial, equipamiento o espacios verdes y abiertos	0.17
Adelanto de dos horizontes, para predio o fracción con uso de suelo general habitacional	0.25
Adelanto de dos horizontes, para predio o fracción con uso de suelo general mixto, habitacional mixto, comercial y de servicios, industrial, equipamiento o espacios verdes y abiertos	0.42

Ingreso anual estimado por este inciso \$0.00

- m) Por los aprovechamientos de la autorización de cambios de uso de suelo de los establecidos en la zonificación primaria del programa municipal de desarrollo urbano y en los programas parciales de desarrollo urbano.

Las personas físicas o morales a las que el Ayuntamiento les autorice para un inmueble un cambio de uso de suelo de los establecidos en la zonificación primaria del programa municipal de desarrollo urbano y en los programas parciales de desarrollo urbano, deberán cubrir el pago por concepto de aprovechamientos por lo autorizado, cuyo monto y método de cálculo se apegarán a lo siguiente:

• **Cambios de uso de suelo de urbano a urbano**

En el supuesto que el cambio de uso de suelo de urbano a urbano con derecho de desarrollo para vivienda cuyo uso de suelo identificado como habitacional, habitacional mixto o mixto, y la densidad de población base del uso de suelo solicitado permanezca siendo la misma, se calculará conforme a la siguiente fórmula y tabla:

$$M = \left[[F]x[UMA] \right] + \left[[F]x[UMA]x \left[\frac{(100) - \left[\frac{VC}{400} \right]}{100} \right] \right]$$

El monto correspondiente para cambios de uso de suelo cuyo uso de suelo general de destino sea un uso de suelo identificado como habitacional, habitacional mixto o mixto, se calculará conforme a la siguiente fórmula y tabla:

Fórmula de cálculo:

$$M = \left[[F]x[UMA] \right] + \left[[F]x[UMA]x \left[\frac{(100) - \left[\frac{VC}{400} \right]}{100} \right] \right] x [VA]$$

Variables:

M= Monto

UMA= Unidad de Medida y Actualización.

VC= Valor total catastral vigente del predio por metro cuadrado.

VA= Diferencial de viviendas (viv) totales que pueden realizarse en el predio para el cual se solicita el cambio de uso de suelo, de acuerdo a la densidad de población base asignada al uso de suelo solicitado, la densidad de población base asignada al uso de suelo de origen y la superficie total del predio para el cual se solicita el cambio de uso de suelo, calculado conforme a la siguiente fórmula:

$$VA = \left[\left[\frac{SP}{10,000} \right] [Dd] \right] - \left[\left[\frac{SP}{10,000} \right] [Do] \right]$$

SP= Superficie total del predio medida en metros cuadrados.

Dd= Densidad de población base del uso de suelo solicitado, de conformidad con los derechos de desarrollo básicos definidos en la Tabla de Normatividad por Uso de Suelo del Programa Municipal de Desarrollo Urbano, medida en viviendas por hectárea.

Do= Densidad de población base del uso de suelo de origen, de conformidad con los derechos de desarrollo básicos definidos en la Tabla de Normatividad por Uso de Suelo del Programa Municipal de Desarrollo Urbano, medida en viviendas por hectárea.

F= Factor de cobro de conformidad con el escalafón que corresponda de la tabla siguiente, de acuerdo al tipo de modificación pretendido según uso de suelo general de origen, uso de suelo general de destino y densidad base del uso de suelo de destino, conforme a lo que se indica en la siguiente tabla:

TABLA DE FACTOR DE COBRO SEGÚN USO DE SUELO GENERAL DE ORIGEN, USO DE SUELO GENERAL DE DESTINO Y DENSIDAD BASE DE USO DE SUELO DE DESTINO:

USO DE SUELO GENERAL DE ORIGEN	USO DE SUELO GENERAL DE DESTINO	DENSIDAD BASE DE USO DE SUELO DESTINO	FACTOR
Habitacional o Habitacional Mixto	Habitacional o Habitacional Mixto	Hasta 60 viv/ha	19.58
Habitacional o Habitacional Mixto	Habitacional o Habitacional Mixto	Más de 60 viv/ha y hasta 80 viv/ha	19.86
Habitacional o Habitacional Mixto	Habitacional o Habitacional Mixto	Más de 80 viv/ha y hasta 100 viv/ha	20.64
Habitacional o Habitacional Mixto	Habitacional o Habitacional Mixto	Más de 100 viv/ha y hasta 120 viv/ha	20.55
Habitacional o Habitacional Mixto	Habitacional o Habitacional Mixto	Más de 120 viv/ha y hasta máximo 140 viv/ha	24.23
Habitacional o Habitacional Mixto	Habitacional o Habitacional Mixto	Más de 140 viv/ha	27.91
Mixto	Habitacional o Habitacional Mixto	Hasta 60 viv/ha	19.12
Mixto	Habitacional o Habitacional Mixto	Más de 60 viv/ha y hasta 80 viv/ha	19.35
Mixto	Habitacional o Habitacional Mixto	Más de 80 viv/ha y hasta 100 viv/ha	20.05
Mixto	Habitacional o Habitacional Mixto	Más de 100 viv/ha y hasta 120 viv/ha	20.55
Mixto	Habitacional o Habitacional Mixto	Más de 120 viv/ha y hasta 140 viv/ha	23.44
Mixto	Habitacional o Habitacional Mixto	Más de 140 viv/ha	26.32
Comercial y/o De Servicios o Industrial	Habitacional o Habitacional Mixto	Hasta 60 viv/ha	18.66
Comercial y/o De Servicios o Industrial	Habitacional o Habitacional Mixto	Más de 60 viv/ha y hasta 80 viv/ha	18.83
Comercial y/o De Servicios o Industrial	Habitacional o Habitacional Mixto	Más de 80 viv/ha y hasta 100 viv/ha	19.46
Comercial y/o De Servicios o Industrial	Habitacional o Habitacional Mixto	Más de 100 viv/ha y hasta 120 viv/ha	20.55
Comercial y/o De Servicios o Industrial	Habitacional o Habitacional Mixto	Más de 120 viv/ha y hasta máximo 140 viv/ha	22.64

Comercial y/o De Servicios o Industrial	Habitacional o Habitacional Mixto	Mas de 140 viv/ha	24.73
Equipamiento o Áreas Verdes y Espacio Abierto	Habitacional o Habitacional Mixto	Hasta 60 viv/ha	21.29
Equipamiento o Áreas Verdes y Espacio Abierto	Habitacional o Habitacional Mixto	Más de 60 viv/ha y hasta 80 viv/ha	21.78
Equipamiento o Áreas Verdes y Espacio Abierto	Habitacional o Habitacional Mixto	Más de 80 viv/ha y hasta 100 viv/ha	22.84
Equipamiento o Áreas Verdes y Espacio Abierto	Habitacional o Habitacional Mixto	Más de 100 viv/ha y hasta 120 viv/ha	24.45
Equipamiento o Áreas Verdes y Espacio Abierto	Habitacional o Habitacional Mixto	Más de 120 viv/ha y hasta máximo 140 viv/ha	27.16
Equipamiento o Áreas Verdes y Espacio Abierto	Habitacional o Habitacional Mixto	Más de 140 viv/ha	29.87
Habitacional, Habitacional Mixto, Industrial, Comercial y/o de Servicios, Equipamiento o Áreas Verdes y Espacio Abierto	Mixto	Hasta 60 viv/ha	20.64
Habitacional, Habitacional Mixto, Industrial, Comercial y/o de Servicios, Equipamiento o Áreas Verdes y Espacio Abierto	Mixto	Más de 60 viv/ha y hasta 80 viv/ha	21.05
Habitacional, Habitacional Mixto, Industrial, Comercial y/o de Servicios, Equipamiento o Áreas Verdes y Espacio Abierto	Mixto	Más de 80 viv/ha y hasta 100 viv/ha	21.99
Habitacional, Habitacional Mixto, Industrial, Comercial y/o de Servicios, Equipamiento o Áreas Verdes y Espacio Abierto	Mixto	Más de 100 viv/ha y hasta 120 viv/ha	23.48
Habitacional, Habitacional Mixto, Industrial, Comercial y/o de Servicios, Equipamiento o Áreas Verdes y Espacio Abierto	Mixto	Más de 120 viv/ha y hasta máximo 140 viv/ha	26.03
Habitacional, Habitacional Mixto, Industrial, Comercial y/o de Servicios, Equipamiento o Áreas Verdes y Espacio Abierto	Mixto	Mas de 140 viv/ha	28.58

El monto correspondiente para cambios de uso de suelo cuyo uso de suelo general de destino sea un uso sin derecho de desarrollo para vivienda (comercial y/o de servicios, industrial, equipamiento y áreas verdes o espacio abierto) se calculará conforme a la siguiente fórmula y tabla:

Fórmula de cálculo:

$$M = \left[[F]x[UMA] \right] + \left[[F]x[UMA]x \left[\frac{(100) - \left[\frac{VC}{400} \right]}{100} \right] \right] x \left[\frac{Sp}{100} \right]$$

Variables:

M= Monto

UMA= Unidad de Medida y Actualización.

VC= Valor total catastral vigente del predio por metro cuadrado.

Sp= Superficie de predio medida en metros cuadrados.

F= Factor de cobro de conformidad con el escalafón que corresponda de la tabla siguiente, de acuerdo al tipo de modificación pretendido según uso de suelo general de origen y uso de suelo general de destino, conforme a lo que se indica en la siguiente tabla:

TABLA DE FACTOR DE COBRO SEGÚN USO DE SUELO GENERAL DE ORIGEN, USO DE SUELO GENERAL DE DESTINO Y DENSIDAD BASE DE USO DE SUELO DE DESTINO:

USO DE SUELO GENERAL DE ORIGEN	USO DE SUELO GENERAL DE DESTINO	DENSIDAD BASE DE USO DE SUELO DESTINO	FACTOR
Habitacional o Habitacional Mixto	Comercial y/o de Servicios	0 viv/ha	45.27
Habitacional o Habitacional Mixto	Industrial	0 viv/ha	29.65
Habitacional o Habitacional Mixto	Equipamiento o Áreas verdes y Espacio Abierto	0 viv/ha	14.99
Mixto	Comercial y/o de Servicios	0 viv/ha	43.38
Mixto	Industrial	0 viv/ha	27.98
Mixto	Equipamiento o Áreas verdes y Espacio Abierto	0 viv/ha	14.99
Industrial	Comercial y/o de Servicios	0 viv/ha	41.49
Comercial y/o de Servicios	Industrial	0 viv/ha	26.32
Comercial y/o de Servicios o Industrial	Equipamiento o Áreas verdes y Espacio Abierto	0 viv/ha	14.99
Equipamiento o Áreas Verdes y Espacio Abierto	Comercial y/o de Servicios	0 viv/ha	59.99
Equipamiento o Áreas Verdes y Espacio Abierto	Industrial	0 viv/ha	45.90
Equipamiento o Áreas Verdes y Espacio Abierto	Equipamiento o Áreas verdes y Espacio Abierto	0 viv/ha	14.99

• **Cambios de uso de suelo de no urbano a urbano**

El monto correspondiente para cambios de uso de suelo cuyo uso de suelo general de destino sea un uso de suelo identificado como habitacional, habitacional mixto o mixto, se calculará conforme a la siguiente fórmula y tabla:

Fórmula de cálculo:

$$M = \left[[F]x[UMA] \right] + \left[[F]x[UMA] \right] x \left[\frac{(100) - \left[\frac{VC}{400} \right]}{100} \right] x [VA]$$

Variables:

M= Monto

UMA= Unidad de Medida y Actualización.

VC= Valor total catastral vigente del predio por metro cuadrado.

VA= Viviendas totales que podrían realizarse en el predio para el cual se solicita el cambio de uso de suelo, de acuerdo a la densidad de población base asignada al uso de suelo solicitado y la superficie total del predio, calculado conforme a la siguiente fórmula:

$$\left[VA = \left[\frac{SP}{10,000} \right] x [Dd] \right]$$

SP= Superficie total del predio medida en metros cuadrados.

Dd= Densidad de población base del uso de suelo solicitado, de conformidad con los derechos de desarrollo básicos definidos en la Tabla de Normatividad por Uso de Suelo del Programa Municipal de Desarrollo Urbano, medida en viviendas por hectárea.

F= Factor de cobro de conformidad con el escalafón que corresponda de la tabla siguiente, de acuerdo al tipo de modificación pretendido según uso de suelo general de origen, uso de suelo general de destino y densidad base del uso de suelo de destino, conforme a lo que se indica en la siguiente tabla:

TABLA DE FACTOR DE COBRO SEGÚN USO DE SUELO GENERAL DE ORIGEN, USO DE SUELO GENERAL DE DESTINO Y DENSIDAD BASE DE USO DE SUELO DE DESTINO:

USO DE SUELO GENERAL DE ORIGEN	USO DE SUELO GENERAL DE DESTINO	DENSIDAD BASE DE USO DE SUELO DESTINO	FACTOR
Aprovechamiento Sustentable	Habitacional o Habitacional Mixto	Hasta 60 viv/ha	30.48
Aprovechamiento Sustentable	Habitacional o Habitacional Mixto	Más de 60 viv/ha y hasta 80 viv/ha	33.56
Aprovechamiento Sustentable	Habitacional o Habitacional Mixto	Más de 80 viv/ha y hasta 100 viv/ha	37.90
Aprovechamiento Sustentable	Habitacional o Habitacional Mixto	Más de 100 viv/ha y hasta 120 viv/ha	43.48
Aprovechamiento Sustentable	Habitacional o Habitacional Mixto	Más de 120 viv/ha y hasta máximo 140 viv/ha	49.36
Aprovechamiento Sustentable	Habitacional o Habitacional Mixto	Más de 140 viv/ha	57.58
Aprovechamiento Sustentable	Mixto	Hasta 60 viv/ha	36.69
Aprovechamiento Sustentable	Mixto	Más de 60 viv/ha y hasta 80 viv/ha	40.56
Aprovechamiento Sustentable	Mixto	Más de 80 viv/ha y hasta 100 viv/ha	45.91
Aprovechamiento Sustentable	Mixto	Más de 100 viv/ha y hasta 120 viv/ha	52.71
Aprovechamiento Sustentable	Mixto	Más de 120 viv/ha y hasta máximo 140 viv/ha	60.07
Aprovechamiento Sustentable	Mixto	Más de 140 viv/ha	61.79
Preservación Ecológica de Protección Especial	Habitacional o Habitacional Mixto	Hasta 60 viv/ha	48.08
Preservación Ecológica de Protección Especial	Habitacional o Habitacional Mixto	Más de 60 viv/ha y hasta 80 viv/ha	53.41
Preservación Ecológica de Protección Especial	Habitacional o Habitacional Mixto	Más de 80 viv/ha y hasta 100 viv/ha	60.59
Preservación Ecológica de Protección Especial	Habitacional o Habitacional Mixto	Más de 100 viv/ha y hasta 120 viv/ha	69.65
Preservación Ecológica de Protección Especial	Habitacional o Habitacional Mixto	Más de 120 viv/ha y hasta máximo 140 viv/ha	79.67
Preservación Ecológica de Protección Especial	Habitacional o Habitacional Mixto	Más de 140 viv/ha	82.75
Preservación Ecológica de Protección Especial	Mixto	Hasta 60 viv/ha	57.40
Preservación Ecológica de Protección Especial	Mixto	Más de 60 viv/ha y hasta 80 viv/ha	63.90
Preservación Ecológica de Protección Especial	Mixto	Más de 80 viv/ha y hasta 100 viv/ha	72.60
Preservación Ecológica de Protección Especial	Mixto	Más de 100 viv/ha y hasta 120 viv/ha	83.49
Preservación Ecológica de Protección Especial	Mixto	Más de 120 viv/ha y hasta máximo 140 viv/ha	95.71
Preservación Ecológica de Protección Especial	Mixto	Más de 140 viv/ha	98.26

El monto correspondiente para cambios de uso de suelo cuyo uso de suelo general de destino sea un uso sin derecho de desarrollo para vivienda (comercial y/o de servicios, industrial, equipamiento y áreas verdes o espacio abierto), se calculará conforme a la siguiente fórmula y tabla:

Fórmula de cálculo:

$$M = \left[[F]x[UMA] \right] + \left[[F]x[UMA] \right] x \left[\frac{(100) - \left[\frac{VC}{400} \right]}{100} \right] \right] x \left[\frac{Sp}{100} \right]$$

Variables:

M= Monto

UMA= Unidad de Medida y Actualización.

VC= Valor total catastral vigente del predio por metro cuadrado.

Sp= Superficie de predio medida en metros cuadrados.

F= Factor de cobro de conformidad con el escalafón que corresponda de la tabla siguiente, de acuerdo al tipo de modificación pretendido según uso de suelo general de origen y uso de suelo general de destino, conforme a lo que se indica en la siguiente tabla:

TABLA DE FACTOR DE COBRO SEGÚN USO DE SUELO GENERAL DE ORIGEN, USO DE SUELO GENERAL DE DESTINO Y DENSIDAD BASE DE USO DE SUELO DE DESTINO:

USO DE SUELO GENERAL DE ORIGEN	USO DE SUELO GENERAL DE DESTINO	DENSIDAD BASE DE USO DE SUELO DESTINO	FACTOR
Aprovechamiento sustentable	Comercial y/o de servicios	0 viv/ha	126.00
Aprovechamiento sustentable	Industrial	0 viv/ha	96.41
Aprovechamiento sustentable	Equipamiento o áreas verdes y espacio abierto	0 viv/ha	51.50
Preservación ecológica de protección especial	Comercial y/o de servicios	0 viv/ha	157.50
Preservación ecológica de protección especial	Industrial	0 viv/ha	120.51
Preservación ecológica de protección especial	Equipamiento o áreas verdes y espacio abierto	0 viv/ha	59.38

• **Cambios de uso de suelo de urbano a no urbano**

Por los cambios de uso de suelo de un uso urbano a un uso no urbano, que sean otorgados por el Ayuntamiento, se causará y pagará conforme a lo siguiente:

El monto correspondiente se calculará conforme a la siguiente fórmula y tabla:

Fórmula de cálculo:

$$M = \left[[F]x[UMA] \right] + \left[[F]x[UMA] \right] x \left[\frac{(100) - \left[\frac{VC}{400} \right]}{100} \right] \right] x \left[\frac{Sp}{100} \right]$$

Variables:

M= Monto

UMA= Unidad de Medida y Actualización.

VC= Valor total catastral vigente del predio por metro cuadrado.

Sp= Superficie de predio medida en metros cuadrados.

F= Factor de cobro de conformidad con el escalafón que corresponda de la tabla siguiente, de acuerdo al tipo de modificación pretendido según uso de suelo general de origen y uso de suelo general de destino, conforme a lo que se indica en la siguiente tabla:

TABLA DE FACTOR DE COBRO SEGÚN USO DE SUELO GENERAL DE ORIGEN, USO DE SUELO GENERAL DE DESTINO Y DENSIDAD BASE DE USO DE SUELO DE DESTINO

USO DE SUELO GENERAL DE ORIGEN	USO DE SUELO GENERAL DE DESTINO	FACTOR
Habitacional, habitacional mixto, mixto, comercial y/o de servicios, industrial, equipamiento o áreas verdes y espacio abierto y otros usos	Aprovechamiento sustentable	21.00
Habitacional, habitacional mixto, mixto, comercial y/o de servicios, industrial, equipamiento o áreas verdes y espacio abierto y otros usos	Preservación ecológica de protección especial	8.00

Para efectos de lo dispuesto en la presente fracción, se considerarán las siguientes equivalencias:

USO DE SUELO GENERAL	USOS DE SUELO ESPECÍFICOS	USOS DE SUELO EQUIVALENTES PLANES PARCIALES DE DESARROLLO URBANO 2008	USOS DE SUELO EQUIVALENTES PARA EL PLAN PARCIAL DE DESARROLLO URBANO DE LA ZONA DE MONUMENTOS Y BARRIOS TRADICIONALES DE QUERÉTARO 2018	USOS DE SUELO EQUIVALENTES PROGRAMAS PARCIALES DE DESARROLLO URBANO
Comercial y/o de servicios	Comercial y/o de servicios (CyS)	Comercial y/o de servicios (CS)	N/A	Comercial y/o de servicios (CyS)
Mixto	Mixto central (MA), mixto primario (MB), mixto secundario (MC), Mixto local (MD)	Habitacional hasta 200 hab/ha/servicios (H2S), Habitacional hasta 400 hab/ha/servicios (H4S),	Mixto central (MA4+2R), mixto primario (MB4), mixto secundario (MC4), mixto zona de monumentos (MZN2)	Mixto central (MC), mixto primario (MP), mixto secundario (MS), mixto local (ML)
Habitacional mixto	Habitacional mixto densidad muy alta (HMA), habitacional mixto densidad alta (HMB), habitacional mixto densidad media (HMC), habitacional mixto densidad baja (HMD), habitacional mixto rural (HR)	Habitacional hasta 600 hab/ha (H6), habitacional hasta 500 hab/ha (H5), habitacional hasta 400 hab/ha (H4), habitacional hasta 300 hab/ha (H3), habitacional hasta 200 hab/ha (H2), habitacional hasta 100 hab/ha (H1), habitacional hasta 50 hab/ha (H0.5), habitacional rural con comercio y servicios (HRCS)	Habitacional mixto densidad alta (HMA4), habitacional mixto densidad media (HMB3), habitacional mixto zona de monumentos (HMZM2)	Habitacional mixto rural (HR)
Habitacional	Habitacional densidad muy alta (HA), habitacional densidad alta (HB), habitacional densidad media (HC), habitacional densidad baja (HD), habitacional densidad muy baja (HE), habitacional campestre (HF)	Habitacional hasta 600 hab/ha (H6), habitacional hasta 500 hab/ha (H5), habitacional hasta 400 hab/ha (H4), habitacional hasta 300 hab/ha (H3), habitacional hasta 200 hab/ha (H2), habitacional hasta 100 hab/ha (H1), habitacional hasta 50 hab/ha (H0.5),	Habitacional densidad muy alta (HA4), habitacional densidad alta (HB3), habitacional densidad media (HC2+1R), habitacional zona de monumentos (HZM), habitacional densidad baja (HD2)	Habitacional densidad muy alta (HDDMA), habitacional densidad alta (HDA), habitacional densidad media (HDM), habitacional densidad baja (HDB), habitacional densidad muy baja (HDMB), habitacional campestre (HC)
Industrial	Industria ligera (IL), industria mediana (IM), industria pesada (IP)	Industria ligera (IL), industria mediana (IM), industria pesada (IP)	N/A	Industria ligera (IL), industria mediana (IM), industria pesada (IP)
Aprovechamiento sustentable	Aprovechamiento sustentable (APS)	Preservación ecológica agrícola (PEA)	N/A	Aprovechamiento sustentable (APS)
Preservación ecológica de protección especial	Preservación ecológica de protección especial (PEPE)	Preservación ecológica de protección especial (PEPE)	N/A	Protección (P)

Se entenderá por viv = vivienda; ha= hectárea.

Para los casos en donde el Ayuntamiento, autorice el cambio de uso de suelo para una superficie correspondiente a infraestructura, se causará y aplicaran 100.00 UMA al factor de la fórmula que corresponda.

Ingreso anual estimado por este inciso \$20,363,740.00

- n) Por los aprovechamientos derivados de la reducción del Coeficiente de Absorción de Suelo (CAS) inferior al CAS previsto para el uso de suelo aplicable a un inmueble, de acuerdo a los programas parciales de desarrollo urbano o en el reglamento de construcción aplicables a una edificación.

La persona física o moral a la que el Ayuntamiento le autorice para un inmueble una reducción del Coeficiente de Absorción de Suelo (CAS) inferior CAS previsto para el uso de suelo aplicable al inmueble, de acuerdo a los planes o programas parciales de desarrollo urbano o en el reglamento de construcción, deberá cubrir el pago por concepto de aprovechamiento de lo autorizado 55.00 UMA.

Ingreso anual estimado por este inciso \$4,578.00

- o) Por la prestación del servicio de gestión por trámites derivados de convenios con entidades federales, estatales u otras, se causará y pagará de 3.50 a 5.00 UMA.

Ingreso anual estimado por este inciso \$3,098,948.00

- p) Por los ingresos obtenidos por los convenios celebrados con organizaciones públicas o privadas, celebrados con autoridades municipales que tengan como finalidad promover el turismo, las ciencias, intelectualidad, el arte o cualquier actividad en beneficio de la población.

Ingreso anual estimado por este inciso \$0.00

- q) Por los bonos de carbono adquiridos por los particulares previstos en los ordenamientos legales ambientales se causará y pagará 4.15 UMA.

Ingreso anual estimado por este inciso \$0.00

Ingreso anual estimado por este rubro \$112,335,139.00

Ingreso anual estimado por esta fracción \$171,335,138.00

II. Aprovechamientos provenientes de obras públicas.

Ingreso anual estimado por esta fracción \$125,379.00

III. Aprovechamientos patrimoniales.

Ingreso anual estimado por esta fracción \$39,483.00

IV. Accesorios de aprovechamientos.

Accesorios, cuando no se cubran los aprovechamientos, en la fecha establecida en las disposiciones fiscales, el monto de las mismas se actualizará desde el mes en que debió hacerse el pago y hasta que el mismo se efectúe, apegándose para su cálculo a lo dispuesto en el Código Fiscal del Estado de Querétaro.

Ingreso anual estimado por esta fracción \$3,500,000.00

V. Aprovechamientos no comprendidos en la Ley de Ingresos vigente, causados en ejercicios fiscales anteriores pendientes de liquidación o pago.

Ingreso anual estimado por esta fracción \$0.00

Ingreso anual estimado por este artículo \$175,000,000.00

**TÍTULO TERCERO
INGRESOS POR VENTA DE BIENES, PRESTACIÓN DE
SERVICIOS Y OTROS INGRESOS**

Artículo 43. Por los ingresos por venta de bienes y prestación de servicios y otros ingresos, que perciban los organismos públicos descentralizados, serán de:

CONCEPTO	IMPORTE
Sistema Municipal para el Desarrollo Integral de la Familia	\$1,500,000.00
Parque Bicentenario	\$17,000,000.00
Fideicomiso Queretano para la Conservación del Medio Ambiente	\$30,000.00
Instituto Municipal de Planeación	\$0.00
Total de ingresos de organismos descentralizados	\$18,530,000.00

Ingreso anual estimado por este artículo \$18,530,000.00

**TÍTULO CUARTO
PARTICIPACIONES, APORTACIONES, CONVENIOS, INCENTIVOS DERIVADOS
DE LA COLABORACIÓN FISCAL Y FONDOS DISTINTOS DE APORTACIONES**

**CAPÍTULO PRIMERO
PARTICIPACIONES**

Artículo 44. Las participaciones federales se distribuirán conforme a lo establecido en la Ley de Coordinación Fiscal y la legislación aplicable que refiere a:

CONCEPTO	IMPORTE
Fondo General de Participaciones	\$955,203,504.00
Fondo de Fomento Municipal	\$310,359,367.00
Por el Impuesto Especial Sobre Producción y Servicios	\$22,735,662.00
Fondo de Fiscalización y Recaudación	\$59,026,784.00
Incentivos a la Venta Final de Gasolinas y Diésel	\$75,833,014.00
Por el Impuesto Federal Sobre Tenencia o Uso de Vehículos	\$0.00
Por el Impuesto Sobre Automóviles Nuevos	\$22,883,533.00
Fondo de Compensación del Impuesto Sobre Automóviles Nuevos	\$0.00
Impuesto por la Venta de Bienes Cuya Enajenación se Encuentra Gravada por la Ley del Impuesto Especial Sobre Producción y Servicios.	\$2,378,415.00
Fondo de Impuesto Sobre la Renta	\$241,041,450.00
Impuesto Sobre la Renta. Incentivos por la Enajenación de Bienes Inmuebles Art. 126	\$0.00
Reserva De Contingencia	\$0.00
Otras Participaciones	\$0.00

Ingreso anual estimado por este artículo \$1,689,461,729.00

**CAPÍTULO SEGUNDO
APORTACIONES**

Artículo 45. Las aportaciones que recibirá el municipio serán las que establezca la Ley de Coordinación Fiscal:

CONCEPTO	IMPORTE
Fondo de aportación para la infraestructura social municipal	\$108,595,387.00
Fondo de aportación para el fortalecimiento de los municipios y de las demarcaciones territoriales del Distrito Federal	\$645,128,369.00

Ingreso anual estimado por este artículo \$753,723,756.00

**CAPÍTULO TERCERO
CONVENIOS**

Artículo 46. Los ingresos que percibe el municipio, derivados de convenios de coordinación, colaboración, reasignación o descentralización según corresponda, los cuales se acuerdan entre la federación, las entidades federativas y/o los municipios:

- I. Ingresos Federales por convenios.

Ingreso anual estimado por esta fracción \$0.00

- II. Ingresos Estatales por convenios.

Ingreso anual estimado por esta fracción \$13,500,000.00

Ingreso anual estimado por este artículo \$13,500,000.00

**CAPÍTULO CUARTO
INCENTIVOS DERIVADOS DE LA COLABORACIÓN FISCAL**

Artículo 47. Los incentivos de colaboración fiscal que recibirá el Municipio serán los obtenidos por los ingresos derivados del ejercicio de facultades delegadas por la Federación mediante celebración de convenios de colaboración administrativa en materia fiscal; que comprende las funciones de recaudación, fiscalización y administración de ingresos federales.

- I. Multas Federales no fiscales.

Ingreso anual estimado por esta fracción \$1,200,000.00

Ingreso anual estimado por este artículo \$1,200,000.00

**CAPÍTULO QUINTO
FONDOS DISTINTOS DE APORTACIONES**

Artículo 48. Los fondos distintos de Aportaciones, que recibirá el Municipio, serán los ingresos derivados de fondos distintos de aportaciones y previstos en disposiciones específicas, tales como: Fondo para Entidades Federativas y Municipios Productores de Hidrocarburos y Fondo para el Desarrollo Regional Sustentable de Estado y Municipios Mineros (Fondo Minero), entre otros:

- I. Fondo distinto de Aportaciones.

Ingreso anual estimado por esta fracción \$0.00

Ingreso anual estimado por este artículo \$0.00

**TÍTULO QUINTO
TRANSFERENCIAS, ASIGNACIONES, SUBSIDIOS Y SUBVENCIONES**

Artículo 49. Las Transferencias, Asignaciones, Subsidios y Subvenciones que recibirá el municipio serán las asignaciones destinadas en forma directa o indirecta a los sectores público, privado y externo, organismos y empresas paraestatales y apoyos como parte de su política económica y social, de acuerdo a las estrategias y prioridades de desarrollo para el sostenimiento y desempeño de sus actividades.

- I. Transferencias y asignaciones.

Ingreso anual estimado por esta fracción \$0.00

- II. Subsidios y subvenciones.

Ingreso anual estimado por esta fracción \$0.00

Ingreso anual estimado por este artículo \$0.00

TÍTULO SEXTO
INGRESOS DERIVADOS DE FINANCIAMIENTO

Artículo 50. Son ingresos derivados de financiamiento, los empréstitos internos o externos, a corto o largo plazo, aprobados en términos de la legislación correspondiente:

I. Endeudamiento.

1. Endeudamiento interno.

Ingreso anual estimado por este rubro \$0.00

2. Endeudamiento externo.

Ingreso anual estimado por este rubro \$0.00

3. Financiamiento interno.

Ingreso anual estimado por este rubro \$0.00

Ingreso anual estimado por esta fracción \$0.00

Ingreso anual estimado por este artículo \$0.00

TÍTULO SÉPTIMO
DISPOSICIONES GENERALES Y ESTÍMULOS FISCALES

CAPÍTULO PRIMERO
DE LAS DISPOSICIONES GENERALES

Artículo 51. Para el ejercicio fiscal 2023, se establecen las siguientes disposiciones generales:

- I. En los trámites que se realicen en las dependencias municipales y de las cuales los contribuyentes o usuarios de los servicios municipales estén obligados a pagar por los conceptos a que se refiere esta Ley, se expedirá el comprobante o forma oficial respectiva por parte de la dependencia encargada de las finanzas públicas municipales.
- II. Los obligados a presentar avisos, declaraciones, y a realizar pagos, lo podrán hacer en los lugares y por los medios que para tal efecto sean autorizados por la Secretaría de Finanzas del Municipio de Querétaro.
- III. Las autoridades o dependencias encargadas de determinar las cantidades liquidas de las contribuciones serán competentes para resolver sobre la procedencia de la exención, ello de conformidad con lo establecido en el artículo 21, del Código Fiscal del Estado de Querétaro.
- IV. Cuando en la presente Ley prevea como requisito la autorización de la dependencia encargada de las finanzas públicas, dicha autorización podrá ser emitida por los siguientes servidores públicos:
 - a) El Secretario de Finanzas;
 - b) El titular de la Dirección de Ingresos; y
 - c) Los servidores públicos que mediante acuerdo autorice el titular de la dependencia encargada de las finanzas públicas municipales.
- V. Cuando no se cubran las contribuciones, aprovechamientos y las devoluciones a cargo del fisco municipal y no se paguen en la fecha establecida en las disposiciones fiscales, el importe de las mismas se actualizará desde el mes en que se debió hacer el pago y hasta que el mismo se efectúe, apegándose para su cálculo a lo dispuesto en el Código Fiscal del Estado de Querétaro. Las cantidades actualizadas conservan la naturaleza jurídica que tenían antes de la actualización.

El factor de actualización que sea determinado conforme a lo establecido en el Código Fiscal del Estado de Querétaro nunca podrá ser inferior a 1.

- VI.** El titular de la Secretaría de Finanzas, mediante resolución de carácter general, podrá condonar u otorgar estímulos o beneficios fiscales, respecto al pago de contribuciones o aprovechamientos y sus accesorios.

La fecha de vencimiento de los pagos mensuales de contribuciones y aprovechamientos será a más tardar el día 15 del mes correspondiente; en caso que el día 15 sea inhábil, el vencimiento será el día hábil siguiente, a excepción de los casos en que las leyes o disposiciones respectivas indiquen expresamente un vencimiento diferente.

- VII.** Por cada multa que imponga la autoridad municipal competente en materia de tránsito, se pagará una cantidad adicional de \$100.00 (cien pesos 00/100 M.N.). El recurso que se obtenga por este concepto se destinará el 40% a la Cruz Roja Mexicana I.A.P. Delegación Querétaro, 40% al H. Cuerpo de Bomberos Voluntarios de Querétaro, S.C. y el 20% restante será dividido entre los grupos especializados en atención de emergencias, con domicilio en el Municipio de Querétaro, Qro., sin fines de lucro y que se encuentren legalmente constituidos y registrados ante la Coordinación Estatal de Protección Civil de Querétaro.

- VIII.** Se faculta a la autoridad municipal competente en materia de desarrollo sostenible, para emitir los lineamientos y criterios para la regularización de edificaciones de construcción con antigüedad igual o mayor a cinco años, instalación de antenas de telecomunicación, anuncios y toldos, mismos que deberán ser publicados en la Gaceta Municipal.

- IX.** Para el ejercicio fiscal 2023, quedan sin efectos todos aquellos decretos, acuerdos, resoluciones o leyes emitidos en el ámbito federal o estatal que señalen exenciones o la no causación de contribuciones o aprovechamientos municipales, a favor de personas físicas, morales u organismos públicos descentralizados, salvo que se refieran a bienes propiedad de dichos organismos que se consideren del dominio público y que sean contrarias a lo que establezcan las normas fiscales o hacendarias.

- X.** Cuando el pago de las contribuciones contenidas en el presente ordenamiento se realice mediante cheque y éste no pueda ser cobrado, dará lugar al requerimiento y cobro de la contribución que se pretendió pagar con dicho cheque y a una indemnización que será del veinte por ciento del valor del título de crédito, mismo que se exigirá independientemente de los recargos y actualizaciones correspondientes en caso de existir.

Para tal efecto, la autoridad requerirá al librador del cheque para que, dentro de un plazo de tres días, efectúe el pago junto con la mencionada indemnización del veinte por ciento, o bien, acredite que dicho pago no se realizó por causas exclusivamente imputables a la institución de crédito.

Transcurrido el plazo señalado sin que se obtenga el pago o se demuestre cualquiera de los extremos antes señalados, la autoridad fiscal podrá requerir y cobrar el monto del cheque, la indemnización mencionada y los demás accesorios que correspondan, mediante el procedimiento administrativo de ejecución, sin perjuicio de la responsabilidad que en su caso procediere.

En caso de que el pago no pudiera ser realizado por causas imputables a la institución bancaria, el concepto por indemnización deberá ser cubierto por la misma, salvo prueba en contrario.

Con independencia de que se haya realizado el pago de la contribución con anterioridad al requerimiento del pago de la indemnización del 20% por concepto de cheque devuelto, con el simple hecho de que sea presentado el cheque en tiempo y forma para su cobro, y este no sea pagado por causas exclusivamente atribuibles al librador, la indemnización se causará y deberá ser pagada.

- XI.** La determinación de cuotas, así como la relación de locatarios de los mercados y zonas de mercados que ocupen puestos fijos, a que hace referencia el artículo 160, de la Ley de Hacienda de los Municipios del Estado de Querétaro, continuará a cargo de la Secretaría de Servicios Públicos Municipales.
- XII.** Para poder ser sujeto de aplicación de los beneficios fiscales contenidos en el presente ordenamiento legal, se deberá acreditar estar al corriente en el pago del Impuesto Predial.
- XIII.** Para la autorización de los trámites ante las autoridades municipales, es requisito que las claves catastrales vinculadas a éstos, se encuentren al corriente del pago del Impuesto Predial y de igual forma que el solicitante de los trámites de referencia no presente adeudos de otras contribuciones y aprovechamientos causadas en el Municipio de Querétaro.

XIV. Es requisito para la autorización de los trámites realizados ante las autoridades municipales, no contar con adeudos generados de multas federales no fiscales, mismas que por convenio de colaboración celebrado entre el Municipio de Querétaro y el Estado de Querétaro, o la Federación, se tenga derecho a recaudar.

XV. En materia de beneficios y estímulos fiscales, una vez obtenida su procedencia, el contribuyente deberá cumplir con la obligación de pago durante el ejercicio fiscal en el cual se resolvió a su favor.

En caso de ser omiso, se tendrá por cancelado el beneficio o estímulo fiscal aplicado.

XVI. En materia de Impuesto Sobre Traslado de Dominio, en lo relativo al contenido del artículo 63, fracción VI, de la Ley de Hacienda de los Municipios del Estado de Querétaro, se constriñe la aplicación regulatoria de forma limitativa del señalado ordenamiento, sobre los inmuebles que se encuentren ubicados dentro de la circunscripción territorial del Municipio de Querétaro.

XVII. Los propietarios de los inmuebles en los cuales se autorizó la Placa de Empadronamiento Municipal de Funcionamiento, serán responsables solidarios de las obligaciones fiscales y/o administrativas que pudiesen derivar de los mismos, por lo cual tendrán el deber de verificar que el titular de ésta cuente con los permisos, licencias y contribuciones municipales vigentes y al corriente.

XVIII. Cuando derivado de acuerdos de cabildo, emitidos por el Ayuntamiento, se deban pagar derechos o aprovechamientos, el plazo para realizar los mismos será de 10 días hábiles contados a partir de la notificación de dicho acuerdo, el cual, deberá ser notificado dentro de los 5 días hábiles posteriores a su aprobación.

XIX. Tratándose de convenios y/o contratos relacionados con el uso o aprovechamiento de bienes inmuebles, propiedad del municipio, las dependencias responsables de la determinación de los ingresos que se generen con motivo de dichos actos jurídicos, serán las responsables de la emisión, control y entrega de las liquidaciones que correspondan.

XX. En caso de que se garantice un crédito fiscal bajo la modalidad de prenda o hipoteca, el bien deberá ubicarse dentro de la circunscripción territorial del Municipio de Querétaro; fuera de éste, será motivo de no aceptación.

XXI. Los trámites de actos traslativos de dominio cuya fecha de causación sea anterior al día 28 de enero del 2012, presentados para realizar el pago del Impuesto Sobre Traslado de Dominio, tendrán el carácter de definitivos, por lo que será necesario exhibir todos los elementos para su determinación.

Para realizar el cambio de propietario ante la autoridad catastral, deberá acreditarse el pago del Impuesto en mención.

XXII. La dependencia encargada de las finanzas públicas, podrá auxiliarse de terceros, para el ejercicio de las facultades del cobro persuasivo y coactivo, respecto del Impuesto Predial.

XXIII. El Secretario de Finanzas del Municipio de Querétaro se encuentra facultado para allegarse de las pruebas necesarias y formular la denuncia, querrela o declaratoria al ministerio público para que ejercite la acción penal por la posible comisión de delitos fiscales.

Para proceder penalmente por los delitos previstos en el Código Fiscal del Estado de Querétaro, será necesario que la Secretaría de Finanzas declare que el Fisco Municipal, ha sufrido o pudo sufrir perjuicios y formule querrela tratándose de los delitos tipificados en los artículos 117, 118, 122, 123 y 126 del citado Código. En los demás casos, bastará la denuncia de los hechos ante la Fiscalía General del Estado de Querétaro.

La acción penal que nazca de los delitos fiscales perseguibles por querrela de la Secretaría Finanzas, prescribirá en tres años contados a partir del día en que dicha Secretaría tenga conocimiento del delito y del presunto responsable del mismo. A falta de dicho conocimiento, en cinco años contados a partir de la fecha en que se cometió un hecho probablemente constitutivo de delito fiscal.

XXIV. Para efectos de la autorización o renovación de la Placa de Empadronamiento Municipal de Funcionamiento, la autoridad encargada de dicho trámite estará obligada a revisar que los solicitantes del mismo, estén al corriente en el pago de lo siguiente: a) Visto de Bueno de la Dirección de Protección Civil Municipal, correspondiente al ejercicio fiscal de la vigencia de la placa de empadronamiento referida, b) Licencia Ambiental Municipal, c) Recolección de basura correspondiente y d) Estudio de Factibilidad de Giro. En caso de no cumplir con alguno de los requisitos anteriores no será procedente el otorgamiento de dicha placa de empadronamiento.

- XXV.** Las resoluciones recaídas a las solicitudes de autorización respecto a fraccionamientos o condominios, por fusión, por subdivisión y relotificación de predios que hubieren emitido las dependencias del Municipio de Querétaro, que no hayan sido pagadas dentro del plazo de 15 días que dispone el artículo 16 de la presente ley, contados a partir de su emisión quedaran sin efectos.
- XXVI.** Para el caso en que la Dirección de Desarrollo Urbano emita licencias de construcción y éstas estén vinculadas a algún trámite en materia de movilidad, se deberá dar vista a la Secretaría de Movilidad, con la finalidad de que esta última emita la liquidación respectiva con la cantidad a pagar de las contribuciones y/o aprovechamientos correspondientes, dentro del plazo de 30 días contados a partir del día siguiente a aquél en que reciba el aviso por parte de la primera autoridad, a efecto de que en los próximos 90 días siguientes contabilizados a partir de la notificación al particular realice el pago respectivo.

CAPÍTULO SEGUNDO DE LOS ESTÍMULOS FISCALES

Artículo 52. Se establecen los siguientes estímulos fiscales, en materia de impuestos, a que se refiere el Título Segundo, Capítulo Primero de la presente Ley:

- I. En ningún caso el importe anual a pagar por concepto de Impuesto Predial será menor a la cantidad de 1.25 UMA. Ningún predio podrá ser sujeto a un doble beneficio fiscal que reduzca el importe del Impuesto Predial.
- II. El pago del Impuesto Predial podrá hacerse por anualidad anticipada dentro del primer bimestre del Ejercicio Fiscal 2023, teniendo como reducciones al importe total del impuesto, el 12% en el mes de enero y el 8% en el mes de febrero, siendo indispensable para la aplicación de este estímulo fiscal, que el pago se realice en una sola exhibición.
- III. Los propietarios o poseedores de solares que sean regularizados por programas autorizados por el Ayuntamiento, por la Comisión para la Regularización de la Tenencia de la Tierra, por el Programa de Certificación de Derechos Ejidales y Titulación de Solares Urbanos, por el Instituto Nacional del Suelo Sustentable, mediante el procedimiento establecido en el artículo 68, de la Ley Agraria o por cualquier otro programa gubernamental municipal, cuando sean inscritos en el padrón catastral durante el Ejercicio Fiscal 2023, pagarán por concepto de Impuesto Predial 1.25 UMA, por el impuesto causado con motivo de dicha regularización, tanto para el Ejercicio Fiscal 2023, como para cada ejercicio fiscal que se adeuda, sin multas ni recargos, siempre y cuando sea solicitado por el propietario antes de realizar el pago y éste se efectuó de forma anualizada en el ejercicio fiscal vigente.
- IV. Tratándose de inmuebles clasificados como Reserva Urbana, predio en producción agrícola o fraccionamientos en proceso de ejecución, el Impuesto Predial que resulte a cargo de los contribuyentes, podrá ser sujeto a las reducciones que por acuerdo administrativo determine la dependencia encargada de las Finanzas Públicas, las cuales, para su aplicación, deberá de contar con dictamen técnico emitido por la autoridad competente y que corresponda al ejercicio fiscal 2023, debiendo de estar al corriente en el pago del Impuesto Predial del ejercicio fiscal anterior.

El presente estímulo fiscal no resultará aplicable de forma conjunta con algún otro estipulado dentro del presente ordenamiento.
- V. Aquellos predios que durante el ejercicio fiscal 2023, sean incorporados por primera vez al padrón catastral y/o sufran modificación al valor catastral, se sujetarán a lo dispuesto en esta Ley, con los beneficios que para tal efecto sean aprobados mediante acuerdo administrativo por parte del titular de la dependencia encargada de las finanzas públicas municipales.
- VI. Para el ejercicio fiscal 2023, el importe bimestral por el concepto de Impuesto Predial, respecto de predios clasificados como urbano y baldío, no podrá ser inferior al monto causado respecto del último bimestre en el ejercicio fiscal inmediato anterior.
- VII. Aquellos predios que cuenten con clasificación de rústicos se sujetarán a lo dispuesto en esta Ley, con los beneficios que para tal efecto sean aprobados mediante acuerdo administrativo por parte del titular de la dependencia encargada de las finanzas públicas municipales.

El presente estímulo fiscal no resultará aplicable de forma conjunta con algún otro estipulado dentro del presente ordenamiento.

- VIII. Quienes acrediten ser personas pensionadas, jubiladas, adultas mayores y/o personas con discapacidad o ser cónyuges de los mismos, pagarán 1.25 UMA por concepto de Impuesto Predial, siempre y cuando reúnan los siguientes requisitos:
- a) Deberán contar con una sola propiedad dentro de la circunscripción territorial del Estado de Querétaro y no poseer otras propiedades en el resto de la República; bastará con la revisión y confirmación de la búsqueda realizada de los padrones físicos y electrónicos que contengan dicha información.
 - b) El cónyuge superviviente de las personas pensionadas, jubiladas, de tercera edad y/o personas con discapacidad, que soliciten la reducción en el pago de su Impuesto Predial, podrán obtenerlo, aún y cuando la propiedad se encuentre sujeta a proceso judicial sucesorio testamentario o intestamentario, por única ocasión durante el ejercicio fiscal subsecuente al fallecimiento de las personas pensionadas, jubiladas, de tercera edad y/o personas con discapacidad, debiendo adicionalmente de reunir los demás requisitos señalados en el presente numeral.
 - c) Para acceder a las reducciones contenidas en los artículos 24 y 25, de la Ley de Hacienda de los Municipios del Estado de Querétaro, se deberá manifestar bajo protesta de decir verdad haber cumplido con los requisitos durante los ejercicios fiscales anteriores.
 - d) Cuando falsifiquen, alteren, supriman u oculten documentos públicos o privados, o teniendo la obligación legal de conducirse con verdad en un acto ante la autoridad fiscal, se compruebe que se condujo con falsedad, serán sancionados eliminando el beneficio otorgado y deberán cubrir las diferencias generadas por el impuesto reducido durante el ejercicio fiscal corriente y/o ejercicios anteriores más accesorios establecidos en la Ley; estando la autoridad hacendaria en aptitud, de acuerdo a sus facultades de comprobación previstas en el Código Fiscal del Estado de Querétaro, de extender esta sanción hasta por un periodo de cinco años anteriores.
 - e) Que al momento de realizar la verificación en el inmueble respecto del cual se cause el Impuesto Predial, se constate que en el mismo se encuentre establecida una negociación con Placa de Empadronamiento Municipal de Funcionamiento vigente, y que el solicitante del beneficio, bajo protesta de decir verdad, manifieste que el ingreso percibido por la misma es su único sustento o acrediten tener dicha negociación en comodato.
 - f) La Dirección de Ingresos durante el presente ejercicio fiscal realizará las verificaciones necesarias para cerciorarse que las personas que en el año corriente e inmediato anterior hayan obtenido el beneficio, habiten el inmueble y que el mismo sea su única propiedad. Lo anterior a efecto de que conserven dicho beneficio en el ejercicio fiscal en curso y en el siguiente, pueda ser refrendado por medio del aviso recibo que emita la dependencia encargada de las finanzas públicas municipales. No se omite señalar, que la autoridad se reserva sus facultades de comprobación, posterior a la procedencia de la misma.
 - g) Las personas que hayan encuadrado por primera vez en el beneficio previsto en los artículos 24 y 25, de la Ley de Hacienda de los Municipios del Estado de Querétaro, continuarán con el beneficio otorgado por concepto de Impuesto Predial, siempre y cuando continúen cumpliendo con los requisitos que señala la presente Ley; así como, en su caso, gozarán de una reducción del 100% en las diferencias que pudiesen haberse generado por la cancelación del mismo durante el ejercicio fiscal corriente.
 - h) Independientemente de que se haya cumplido a cabalidad con los requisitos antes establecidos y se acredite ser pensionado, jubilado, adulto mayor o ser personas con discapacidad certificada por una institución de salud pública, con grado 3 a 5 en la escala de valoración de la Cruz Roja, si el valor catastral del inmueble determinado por la autoridad competente resulta ser superior a \$4,000,000.00 (cuatro millones de pesos 00/100 M.N.), indistintamente de los ingresos mensuales percibidos, el beneficio fiscal consistirá en la aplicación del 50% de descuento del total de este Impuesto, esto para las personas que en el año corriente obtengan dicho beneficio, así como para aquellos que hayan gozado del beneficio en ejercicios fiscales anteriores.
 - i) Para los casos previstos en los incisos a), c), d), e) y f), cuando proceda la cancelación del estímulo fiscal contenido en esta fracción, sólo se cobrarán las diferencias que sobre lo pagado resulten por el importe total del Impuesto Predial que debió ser pagado sin la aplicación del beneficio establecido, durante el ejercicio fiscal en el cual sobrevino la causal de inaplicación del estímulo y los ejercicios fiscales subsecuentes, más los accesorios establecidos en esta Ley.

- j) Para el ejercicio fiscal corriente se establece como fecha límite para la renovación y aplicación por primera vez del presente estímulo el 15 de marzo del año en curso, en el entendido que en caso de no presentarse en el periodo referido, será cancelado o negado respectivamente el beneficio fiscal. El presente únicamente será aplicable para el ejercicio fiscal corriente.
- IX.** Cuando se trate de bienes inmuebles construidos con uso de casa habitación que se vean afectados en su estructura por ubicarse sobre alguna falla geológica, los propietarios de dichos inmuebles pagarán 1.25 UMA, por concepto de Impuesto Predial, previa solicitud que realice el interesado ante la Secretaría de Finanzas, debiendo anexar el dictamen, opinión técnica o informe emitido por una autoridad que determine dicha afectación.
- X.** Se faculta al titular de la dependencia encargada de las finanzas públicas municipales a emitir mediante acuerdo administrativo, las disposiciones complementarias, que resulten necesarias en materia de beneficios y estímulos fiscales sobre Impuesto Predial, en relación al presente ordenamiento.
- XI.** Las personas que acrediten ser propietarios o poseedores de bienes inmuebles que sean regularizados por programas autorizados por el Ayuntamiento, por CORETT, PROCEDE, INSUS o cualquier otro programa gubernamental pagarán por concepto de Impuesto Sobre Traslado de Dominio 1.25 UMA.
- XII.** Se faculta a las autoridades fiscales de la Secretaría de Finanzas a dejar sin efecto las diferencias determinadas con motivo del ejercicio de las facultades de comprobación, menores a 1.25 UMA, relativas al Impuesto Sobre Traslado de Dominio respecto del declarado y pagado por los contribuyentes.
- XIII.** Para el caso de bienes inmuebles que estén en proceso de regularización en los términos de la fracción XI del presente artículo, causarán y pagarán por concepto de Impuesto sobre Fraccionamientos, Condominios, Fusión, Subdivisión y Relotificación de Predios, por cada uno, 1.25 UMA, previa acreditación de encontrarse adheridos a dichos programas.
- XIV.** En materia de Impuesto Predial, se establece como estímulo fiscal la aplicación de factores de demérito sobre el valor catastral de los inmuebles ubicados dentro de la circunscripción territorial del Municipio de Querétaro, Qro.
- El presente estímulo fiscal se regulará bajo los reglamentos o disposiciones que para tales efectos se encuentren emitidas en materia catastral, así como por los lineamientos que se señalen por parte de la Dirección de Catastro.
- XV.** Para el supuesto de causación previsto en el Título Segundo, Capítulo Primero, Sección Tercera de la presente Ley, consistente en la devolución de la propiedad por procedimientos judiciales, relacionado con un detrimento sufrido a causa de un tercero por un actuar ilegal, no causará Impuesto Sobre Traslado de Dominio, ello con independencia de la fecha de la sentencia respectiva.

Artículo 53. Se establecen los siguientes estímulos fiscales, en materia de los derechos, a los que se refiere el Título Segundo, Capítulo Tercero de la presente Ley:

- I.** Los aseadores de calzado y voceadores, no causarán los derechos por servicio de recolección de residuos sólidos no domésticos y pagarán por Placa de Empadronamiento Municipal de Funcionamiento 0.27 UMA.
- II.** Los habitantes de asentamientos que estén en proceso de regularización mediante programas autorizados por el Ayuntamiento, previa acreditación de encontrarse adheridos a dichos programas, y que cuenten con la autorización de la autoridad municipal correspondiente, pagarán conforme a lo establecido en el acuerdo respectivo, los siguientes derechos aplicados a un predio o fracción:
- a) Por concepto de publicación en la Gaceta Municipal;
- b) Por concepto de nomenclatura;
- c) Por concepto de solicitud de cambio de uso de suelo;
- d) Por concepto de la emisión de dictamen o estudio técnico;
- e) Por la solicitud de modificación de la Unidad de Gestión Ambiental. (UGA) del Programa de Ordenamiento Ecológico Local (POEL);
- f) Por la autorización de modificación; y

- g) Por el dictamen de política de la Unidad de Gestión Ambiental. (UGA) del Programa de Ordenamiento Ecológico Local (POEL).
- III. Las personas de escasos recursos, adultos mayores, personas con discapacidad, así como instituciones de asistencia privada que cuenten con registro vigente en la Junta de Asistencia Privada del Estado de Querétaro, que desarrollen actividad comercial o de servicios y que sean los titulares de la Placa de Empadronamiento Municipal de Funcionamiento, gozarán de los siguientes beneficios:
- A. Pagarán derechos en cantidad de 1.25 UMA por los conceptos siguientes:
- Servicio de recolección de residuos sólidos no domésticos.
 - Credencial de identificación.
 - Uso de piso.
- B. Previa autorización de la autoridad municipal competente en materia de gobierno y de la Secretaría de Finanzas, gozarán de una reducción del 80% de los derechos correspondientes a los siguientes conceptos:
- Uso de piso en tianguis en vía pública; y
 - Placa de Empadronamiento Municipal de Funcionamiento.
- IV. Para la autorización de la Placa de Empadronamiento Municipal de Funcionamiento, deberá acreditarse el cumplimiento de la obligación relativa al pago del Impuesto Predial, que ampare el mismo ejercicio fiscal, salvo las diferencias que se llegaran a generar por actualización.
- Tratándose de placas de empadronamiento municipal de funcionamiento con vigencia de dos o tres años, la Secretaría de Desarrollo Sostenible, verificará durante el primer bimestre del ejercicio fiscal que corresponda, que el pago del Impuesto Predial anual se haya realizado; en caso de incumplimiento a dicha obligación, la citada dependencia procederá a revocar la placa de empadronamiento.
- V. Podrán expedirse permisos por parte del Secretario de Desarrollo Sostenible, con la anuencia por escrito del Secretario General de Gobierno, para la ampliación de horarios:
- Para los establecimientos comerciales, con giro de tienda de conveniencia o su equivalente y que cuente con autorización de venta de bebidas alcohólicas en envase cerrado, cuyo horario al público es, de las 8:00 a las 22:00 horas en forma ininterrumpida, para la ampliación de 4 horas adicionales a las autorizadas, es decir, de las 22:01 a las 2:00 horas, previo pago de los derechos correspondientes.
- VI. Los arrendatarios de anuncios espectaculares serán responsables solidarios de las obligaciones fiscales y/o administrativas que pudiesen derivar de los mismos, por lo cual tendrán el deber de verificar que el arrendador cuente con los permisos, licencias y contribuciones municipales vigentes y al corriente.

Artículo 54. Se emiten las siguientes disposiciones relacionadas con los aprovechamientos a que se refiere el Título Segundo, Sección Quinta de la presente Ley:

- Se faculta a las autoridades municipales en materia de seguridad pública, para la emisión de multas electrónicas.
El procedimiento para la imposición de las mismas se sujetará y regulará conforme a los acuerdos o disposiciones administrativas que se emitan por parte de la autoridad competente en materia de seguridad pública.
- Se impondrán las sanciones que correspondan conforme a lo estipulado en el Reglamento de Imagen Urbana del Municipio de Querétaro, a la comisión de las infracciones que deriven del mismo, así como las disposiciones complementarias en materia de imagen urbana; quedando exceptuados los entes gubernamentales, previa resolución que sea emitida por la dependencia competente en la materia.
- A quienes instalen anuncios que tengan como objeto la difusión, promoción o publicidad de espectáculos, se les impondrá como sanción la cancelación del espectáculo de que se trate.
- Se considerará como infracción en materia de desarrollo urbano, la realización de actos traslativos de dominio de predios en desarrollos inmobiliarios, que no cumplan con los requisitos establecidos en el Código Urbano del Estado de Querétaro.

Por la comisión de la infracción contenida en este numeral se sancionará con una multa por cada conducta infractora, que puede ir desde 205.37 hasta 410.73 UMA.

- V. Se faculta a las autoridades competentes, para la emisión e implementación de actos y procedimientos administrativos que tengan como fin la detección de irregularidades y la imposición de sanciones por la comisión de infracciones en los términos que establezca el ordenamiento legal, en las siguientes materias:
- a) En materia de desarrollo urbano en el Municipio de Querétaro en términos de lo que establezca el ordenamiento jurídico aplicable.
 - b) En materia de protección, cuidado y control animal, de conformidad con lo que establezcan las disposiciones en la materia, se sancionará a los propietarios y poseedores de animales domésticos, en términos de lo que establece el artículo 42, fracción I, numeral 5 de la presente Ley.

TRANSITORIOS

Artículo Primero. La presente Ley entrará en vigor el 1 de enero del 2023.

Artículo Segundo. Se autoriza a la Secretaría de Finanzas, a realizar las adecuaciones necesarias a los montos de la presente Ley, de conformidad con lo que en su caso establezcan las disposiciones de carácter federal o local que resulten aplicables, así como con base a los ingresos locales y extraordinarios, participaciones, aportaciones y otras transferencias federales que se reciban en el ejercicio fiscal 2023, así como los ajustes al financiamiento propio con que se iniciará el ejercicio fiscal 2023.

Artículo Tercero. La interpretación de la presente Ley, para efectos administrativos y exclusivamente en el ámbito de su competencia y atribuciones, corresponde a la Secretaría de Finanzas, conforme a las disposiciones y definiciones que establezcan las leyes aplicables en la materia.

Artículo Cuarto. Cualquier disposición expedida con anterioridad y que se oponga a la presente Ley, queda derogada.

Artículo Quinto. Las tarifas en cuanto a montos y plazos estarán sujetas a lo dispuesto por la presente Ley.

Artículo Sexto. Cuando de las normas legales se denominen ingresos de libre disposición, se entenderán los ingresos locales y las participaciones federales, así como los recursos que, en su caso, se reciban del fondo de estabilización de los ingresos de las entidades federativas en términos del artículo 19, de la Ley Federal de Presupuesto y Responsabilidad Hacendaria y cualquier otro recurso que no esté destinado a un fin específico.

Artículo Séptimo. Para efecto de lo señalado en los artículos 44 y 45 de la presente Ley, se tendrá en definitiva lo establecido por el Poder Ejecutivo del Estado de Querétaro, en relación con los montos que se establezcan conforme a la Ley de Coordinación Fiscal, la Ley de Coordinación Fiscal Estatal Intermunicipal del Estado de Querétaro y la Ley que Fija las Bases, Montos y Plazos conforme a las cuales se distribuirán las Participaciones Federales correspondientes a los Municipios del Estado de Querétaro, para el ejercicio fiscal 2023.

Artículo Octavo. Para lo señalado en materia de ingresos derivados de financiamiento en la presente Ley, se deberá observar lo establecido en la Ley de Disciplina Financiera de las Entidades Federativas y los Municipios.

Artículo Noveno. Para la determinación y pago de las contribuciones y sus accesorios, las cantidades correspondientes se ajustarán al múltiplo de cincuenta centavos más próximo, inferior o superior, según corresponda.

Artículo Décimo. Una vez agotado todo procedimiento administrativo de recuperación, se faculta a las autoridades fiscales municipales para que lleven a cabo la cancelación de los créditos fiscales municipales cuyo cobro les corresponde efectuar, en los casos en que exista imposibilidad práctica y material de cobro. Se considera que existe imposibilidad práctica de cobro, entre otras, cuando los deudores no tengan bienes embargables, el deudor hubiere fallecido o desaparecido sin dejar bienes a su nombre o cuando por sentencia firme hubiere sido declarado en quiebra. Se considera que existe imposibilidad material para efectuar el cobro, cuando exista cambio de situación jurídica tanto del sujeto pasivo como del objeto generador de la contribución.

Artículo Decimoprimer. Para los supuestos no previstos en el artículo 52 del presente ordenamiento, en materia de Impuesto Predial para el ejercicio fiscal 2023, el importe del impuesto bimestral que resulte de aplicar los valores de suelo y construcción, y las tarifas progresivas previstas en el artículo 14 de la presente Ley, no podrá ser superior respecto del impuesto causado en el último bimestre en el ejercicio fiscal inmediato anterior.

Artículo Decimosegundo. Para el caso de las obligaciones existentes sobre los desarrollos inmobiliarios bajo el régimen de propiedad en condominio o fraccionamiento, el diez por ciento de la superficie total del predio para equipamiento urbano y áreas verdes, podrá realizarse mediante pago en efectivo, previa autorización del Ayuntamiento y sea destinado para inversión pública preferentemente.

Artículo Decimotercero. La Secretaría de Finanzas establecerá las distintas formas de pago de las contribuciones mediante resolución administrativa publicada en la Gaceta Municipal.

Artículo Decimocuarto. Para el ejercicio fiscal 2023, el Servicio de Agua Potable y alcantarillado, seguirá prestándose por la Comisión Estatal de Aguas, organismo que pagará los derechos respectivos en los términos que señale la Ley que Regula la Prestación de los Servicios de Agua Potable, Alcantarillado y Saneamiento del Estado de Querétaro y el Decreto por el que se crea la Comisión Estatal de Aguas, aplicándose las tarifas vigentes.

Artículo Decimoquinto. Para efectos del cobro del Derecho de Alumbrado Público previsto en el artículo 28, de la presente Ley, las autoridades competentes adscritas al Municipio de Querétaro podrán facultar a la compañía o empresa suministradora del servicio de energía eléctrica para el único efecto de recaudar el derecho mencionado conjuntamente con el consumo de energía eléctrica, sin que ello indique modificar o invalidar los elementos sustanciales de dicha contribución, ni que se entienda que la cuota del derecho referido, se encuentre vinculada en forma alguna con el consumo mismo respecto de todos aquellos contribuyentes beneficiarios que tengan contratado el servicio de energía eléctrica con la compañía o empresa suministradora del servicio.

Artículo Decimosexto. A partir del ejercicio fiscal 2023, cuando el cobro de las contribuciones municipales se establezca en UMA, se entenderá como Unidad de Medida y Actualización y su valor diario vigente será el que fije la autoridad competente. El valor mensual de la UMA se calculará multiplicando su valor diario por 30.4 veces y su valor anual se calcula multiplicando su valor mensual por 12.

Artículo Decimoséptimo. Las aportaciones pactadas en los títulos de concesión, convenios o contratos respectivos, anteriores al Ejercicio Fiscal 2023, pagarán conforme al estudio, términos y condiciones que fueron aprobados por el Ayuntamiento de Querétaro.

Artículo Decimooctavo. Para efectos de realizar actos de fiscalización, determinación y cobro de las contribuciones y/o aprovechamientos previstos en esta ley, se faculta al Titular de la Secretaría de Finanzas con el Poder Ejecutivo del Estado de Querétaro para suscribir los convenios de colaboración administrativa en materia fiscal e instrumentos jurídicos necesarios para tales fines.

Artículo Decimonoveno. A partir de la entrada en vigor de la presente Ley, el ejercicio de las atribuciones en materia tributaria inherentes al impuesto vinculado con el uso de inmuebles destinados a la prestación de servicios de hospedaje, se realizará en colaboración con el Poder Ejecutivo del Estado de Querétaro, en términos del Convenio que se suscriba con el Municipio de Querétaro, por conducto del Titular de la Secretaría de Finanzas.

Las obligaciones nacidas previo a la entrada en vigor de la presente Ley por concepto del impuesto referido en el párrafo que antecede, deberán cumplirse en los términos previstos en la Ley de Hacienda de los Municipios del Estado de Querétaro y de las leyes de ingresos del Municipio de Querétaro de los ejercicios fiscales que correspondan, respecto de los montos, formas y plazos establecidos, así como en las demás disposiciones legales aplicables, por lo que las autoridades fiscales municipales ejercerán las facultades establecidas en dichos ordenamientos a fin de hacerlas efectivas.

Los procedimientos iniciados con anterioridad a la entrada en vigor de la presente Ley, deberán substanciarse y resolverse en términos de las disposiciones fiscales vigentes hasta el 31 de Diciembre de 2022.

Artículo Vigésimo. Remítase al titular del Poder Ejecutivo del Estado, para su publicación en el Periódico Oficial del Gobierno del Estado de Querétaro "La Sombra de Arteaga".

ANEXOS

CRITERIOS GENERALES PARA LA FORMULACIÓN DE LA LEY DE INGRESOS PARA EL MUNICIPIO DE QUERÉTARO, QRO.

Ley de Ingresos para el Ejercicio Fiscal 2023, que da cumplimiento a lo establecido en la Ley de Disciplina Financiera de las Entidades Federativas y los Municipios y a los recientes Acuerdos emitidos por el CONAC, publicados en el Diario Oficial de la Federación con fecha 27 de septiembre del 2018.

INTRODUCCIÓN

El Municipio de Querétaro, a través de la presente Ley, simplifica y fortalece su política fiscal, brindando al ciudadano mayor certeza, claridad y apoyo a su economía, ya que no se contempla la creación de nuevos impuestos ni aumentos en las tarifas, tasas o cuotas de las contribuciones; lo que implica el diseño de una política prudente.

El Municipio de Querétaro, mantiene una tendencia positiva en la recaudación de ingresos propios, lo cual, le ha servido para posicionarse durante varios años en los primeros lugares a nivel nacional, respecto a la autonomía financiera municipal, logrando con ello tener acceso a mayores recursos provenientes de participaciones y aportaciones federales.

Por tanto, es necesario preservar las políticas fiscales a través de los cambios de administraciones que reafirmen la alta generación de los ingresos propios y la menor dependencia de los ingresos federales.

Objetivos Anuales, Estrategias y Metas del Municipio de Querétaro, Qro.

Para el Ejercicio Fiscal 2023, se establecen como objetivos anuales, estrategias y metas, los siguientes:

- **Objetivos.** El Municipio de Querétaro tiene como objetivo fortalecer sus procesos, la fiscalización de contribuciones y mantener su autonomía financiera, consolidándose como uno de los mejores municipios en el país.
- **Estrategias.** Mejorar el desempeño de recaudación de sus ingresos locales, conservando un sistema tributario constitucional, que otorgue, claridad, certeza y seguridad a la población de contribuyentes a través de:
 - Simplificar el marco normativo;
 - Actualización constante de registros catastrales;
 - Fiscalización permanente y efectiva de las obligaciones tributarias;
 - Focalización y seguimiento de carteras vencidas;
 - Identificación inmediata de operaciones traslativas de dominio;
 - Inclusión de propiedades informales e incorporación al padrón de contribuyentes;
 - Fomento del cumplimiento voluntario de obligaciones fiscales;
 - Automatización de sistemas de recaudación y fiscalización.
- **Metas. Metas.** Brindar los recursos suficientes que cubran el ejercicio presupuestario del Municipio, a través de la construcción de una política financiera acorde a la recuperación económica que demanda el país, lo anterior con la optimización de procesos de fiscalización y su aplicación en materia de política fiscal.

- Formato 7a. Proyecciones de ingresos – LDF

Municipio de Querétaro				
Proyecciones de Ingresos – LDF				
(PESOS)				
(CIFRAS NOMINALES)				
Concepto (b)	2023	2024 (d)	2025 (d)	2026 (d)
	(de la presente Ley) (c)			
1. Ingresos de Libre Disposición (1=A+B+C+D+E+F+G+H+I+J+K+L)	\$5,272,776,244.00	\$5,441,505,083.00	\$5,615,633,246.00	\$5,795,333,510.00
A. Impuestos	\$2,737,367,953.00	\$2,824,963,727.50	\$2,915,362,566.78	\$3,008,654,168.91
B. Cuotas y Aportaciones de Seguridad Social	\$0.00	\$0.00	\$0.00	\$0.00
C. Contribuciones de Mejoras	\$0.00	\$0.00	\$0.00	\$0.00
D. Derechos	\$559,746,562.00	\$577,658,451.98	\$596,143,522.45	\$615,220,115.17
E. Productos	\$110,000,000.00	\$113,520,000.00	\$117,152,640.00	\$120,901,524.48
F. Aprovechamientos	\$175,000,000.00	\$180,600,000.00	\$186,379,200.00	\$192,343,334.40
G. Ingresos por Ventas de Bienes y Servicios	\$0.00	\$0.00	\$0.00	\$0.00
H. Participaciones	\$1,689,461,729.00	\$1,717,454,173.99	\$1,772,412,707.56	\$1,829,129,914.20
I. Incentivos Derivados de la Colaboración Fiscal	\$1,200,000.00	\$24,854,206.06	\$25,649,540.65	\$26,470,325.95
J. Transferencias	\$0.00	\$0.00	\$0.00	\$0.00
K. Convenios	\$0.00	\$0.00	\$0.00	\$0.00
L. Otros Ingresos de Libre Disposición	\$0.00	\$2,454,524.28	\$2,533,069.06	\$2,614,127.27
2. Transferencias Federales Etiquetadas (2=A+B+C+D+E)	\$767,223,756.00	\$777,842,916.19	\$802,733,889.51	\$828,421,373.97
A. Aportaciones	\$753,723,756.00	\$777,842,916.19	\$802,733,889.51	\$828,421,373.97
B. Convenios	\$13,500,000.00	\$0.00	\$0.00	\$0.00
C. Fondos Distintos de Aportaciones	\$0.00	\$0.00	\$0.00	\$0.00
D. Transferencias, Subsidios y Subvenciones, y Pensiones y Jubilaciones	\$0.00	\$0.00	\$0.00	\$0.00
E. Otras Transferencias Federales Etiquetadas	\$0.00	\$0.00	\$0.00	\$0.00
3. Ingresos Derivados de Financiamientos (3=A)	\$0.00	\$0.00	\$0.00	\$0.00
A. Ingresos Derivados de Financiamientos				
4. Total de Ingresos Proyectados (4=1+2+3)	\$6,040,000,000.00	\$6,219,348,000.00	\$6,418,367,136.00	\$6,623,754,884.35
Datos Informativos				
1. Ingresos Derivados de Financiamientos con Fuente de Pago de Recursos de Libre Disposición	\$0.00	\$0.00	\$0.00	\$0.00
2. Ingresos derivados de Financiamientos con Fuente de Pago de Transferencias Federales Etiquetadas	\$0.00	\$0.00	\$0.00	\$0.00
3. Ingresos Derivados de Financiamiento (3 = 1 + 2)	\$0.00	\$0.00	\$0.00	\$0.00

Formato 7c.

Municipio de Querétaro				
Resultados de Ingresos – LDF				
(PESOS)				
(CIFRAS NOMINALES)				
Concepto (b)	2019 (c)	2020 (d)	2021 (e)	2022 (f)
1. Ingresos de Libre Disposición (1=A+B+C+D+E+F+G+H+I+J+K+L)	\$5,241,112,790.00	\$4,839,048,696.00	\$5,318,576,346.21	\$5,853,264,535.28
A. Impuestos	\$2,929,720,169.00	\$2,643,224,649.00	\$3,031,735,777.12	\$3,284,034,809.58
B. Cuotas y Aportaciones de Seguridad Social	\$0.00	\$0.00	\$0.00	\$0.00
C. Contribuciones de Mejoras	\$0.00	\$0.00	\$0.00	\$0.00
D. Derechos	\$603,014,241.00	\$547,521,853.00	\$539,725,772.52	\$609,963,670.63
E. Productos	\$216,312,206.00	\$121,035,789.00	\$88,803,411.29	\$158,751,895.20
F. Aprovechamientos	\$182,751,766.00	\$172,242,079.00	\$203,684,780.70	\$259,818,111.88
G. Ingresos por Ventas de Bienes y Servicios	\$0.00	\$0.00	\$0.00	\$0.00
H. Participaciones	\$1,280,277,992.00	\$1,332,292,725.00	\$1,424,474,195.00	\$1,512,282,992.06
I. Incentivos Derivados de la Colaboración Fiscal	\$27,359,622.00	\$20,206,761.00	\$26,830,183.58	\$25,206,499.93
J. Transferencias	\$0.00	\$0.00	\$0.00	\$0.00
K. Convenios	\$0.00	\$0.00	\$0.00	\$0.00
L. Otros Ingresos de Libre Disposición	\$1,676,794.00	\$2,524,840.00	\$3,322,226.00	\$3,206,556.00
2. Transferencias Federales Etiquetadas (2=A+B+C+D+E)	\$875,480,084.00	\$864,022,067.00	\$1,245,151,897.84	\$902,181,946.63
A. Aportaciones	\$703,131,755.00	\$716,037,159.00	\$742,851,897.84	\$893,642,622.63
B. Convenios	\$172,348,329.00	\$348,493,450.00	\$502,300,000.00	\$8,539,324.00
C. Fondos Distintos de Aportaciones	\$0.00	\$0.00	\$0.00	\$0.00
D. Transferencias, Subsidios y Subvenciones, y Pensiones y Jubilaciones	\$0.00	\$0.00	\$0.00	\$0.00
E. Otras Transferencias Federales Etiquetadas	\$0.00	\$0.00	\$0.00	\$0.00
3. Ingresos Derivados de Financiamientos (3=A)	\$0.00	\$0.00	\$0.00	\$0.00
A. Ingresos Derivados de Financiamientos	\$0.00	\$0.00	\$0.00	\$0.00
4. Total de Ingresos Projectados (4=1+2+3)	\$6,116,592,874.00	\$5,903,579,306.00	\$6,563,728,244.05	\$6,755,446,481.90
Datos Informativos	\$0.00	\$0.00	\$0.00	\$0.00
1. Ingresos Derivados de Financiamientos con Fuente de Pago de Recursos de Libre Disposición	\$0.00	\$0.00	\$0.00	\$0.00
2. Ingresos derivados de Financiamientos con Fuente de Pago de Transferencias Federales Etiquetadas	\$0.00	\$0.00	\$0.00	\$0.00
3. Ingresos Derivados de Financiamiento (3 = 1+ 2)	\$0.00	\$0.00	\$0.00	\$0.00
(f) Los importes corresponden a los ingresos devengados al cierre trimestral más reciente disponible y estimado para el resto del ejercicio.				

LO TENDRÁ ENTENDIDO EL CIUDADANO GOBERNADOR CONSTITUCIONAL DEL ESTADO DE QUERÉTARO Y MANDARÁ SE IMPRIMA Y PUBLIQUE.

DADO EN EL SALÓN DE SESIONES “CONSTITUYENTES 1916-1917” RECINTO OFICIAL DEL PODER LEGISLATIVO DEL ESTADO DE QUERÉTARO, A LOS ONCE DÍAS DEL MES DE DICIEMBRE DEL AÑO DOS MIL VEINTIDÓS.

A T E N T A M E N T E
SEXAGÉSIMA LEGISLATURA
DEL ESTADO DE QUERÉTARO
MESA DIRECTIVA

DIP. LIZ SELENE SALAZAR PÉREZ
PRESIDENTA
Rúbrica

DIP. LAURA ANDREA TOVAR SAAVEDRA
PRIMERA SECRETARIA
Rúbrica

Mauricio Kuri González, Gobernador del Estado de Querétaro, en ejercicio de lo dispuesto por los artículos 22 fracción I, 23 de la Constitución Política del Estado Libre y Soberano de Querétaro y 8 de la Ley Orgánica del Poder Ejecutivo del Estado de Querétaro; expido y promulgo la presente **LEY DE INGRESOS DEL MUNICIPIO DE QUERÉTARO, QRO., PARA EL EJERCICIO FISCAL 2023**.

Dado en el Palacio de la Corregidora, sede del Poder Ejecutivo del Estado de Querétaro, en la ciudad de Santiago de Querétaro, Qro., el día 19 del mes de diciembre del año dos mil veintidós; para su debida publicación y observancia.

Mauricio Kuri González
Gobernador del Estado de Querétaro
Rúbrica

María Guadalupe Murguía Gutiérrez
Secretaria de Gobierno
Rúbrica

MAURICIO KURI GONZÁLEZ,

Gobernador del Estado de Querétaro, a los habitantes
del mismo, sabed que:

LA SEXAGÉSIMA LEGISLATURA DEL ESTADO DE QUERÉTARO, EN EJERCICIO DE LAS FACULTADES QUE LE CONFIEREN LOS ARTÍCULOS 17, FRACCIÓN X, DE LA CONSTITUCIÓN POLÍTICA DEL ESTADO LIBRE Y SOBERANO DE QUERÉTARO Y 81 DE LA LEY ORGÁNICA DEL PODER LEGISLATIVO DEL ESTADO DE QUERÉTARO, Y

CONSIDERANDO

1. Que el artículo 115 de la Constitución Política de los Estados Unidos Mexicanos señala que los Estados adoptarán, para su régimen interior, la forma de gobierno republicano, representativo, popular, teniendo como base de su división territorial y de su organización política y administrativa el Municipio Libre.
2. Que acorde a la disposición legal en cita es posible afirmar que los municipios están investidos de personalidad jurídica y patrimonio propios. Además, de conformidad con lo establecido en la fracción IV del numeral referido en el considerando anterior, los municipios administran libremente su hacienda, la cual se conformará con los rendimientos de los bienes que les pertenezcan, así como de las contribuciones y otros ingresos que las Legislaturas establezcan a su favor, y en todo caso:
 - a) Percibirán las contribuciones, incluyendo tasas adicionales, que establezcan los Estados sobre la propiedad inmobiliaria, de su fraccionamiento, división, consolidación, traslación y mejora, así como las que tengan por base el cambio de valor de los inmuebles.
 - b) Las participaciones federales, que serán cubiertas por la Federación a los municipios, con arreglo a las bases, montos y plazos que anualmente se determinen por las Legislaturas de los Estados.
 - c) Los ingresos derivados de la prestación de servicios públicos a su cargo.
3. Que los Ayuntamientos, en el ámbito de sus atribuciones, son competentes para proponer a la Legislatura Estatal, las cuotas y tarifas aplicables a impuestos, derechos, contribuciones de mejoras y las tablas de valores unitarios de suelo y construcciones, las cuales significan la base para el cobro de las contribuciones sobre la propiedad inmobiliaria, acorde a lo dispuesto en el párrafo tercero de la fracción IV del precitado artículo 115 de la Constitución Federal.

Esta facultad fue reiterada por la Primera Sala de la Suprema Corte de Justicia de la Nación, cuyos integrantes, en uso de su potestad, emitieron el criterio localizado bajo el rubro "**HACIENDA MUNICIPAL. PRINCIPIOS, DERECHOS Y FACULTADES EN ESA MATERIA, PREVISTOS EN EL ARTÍCULO 115, FRACCIÓN IV, DE LA CONSTITUCIÓN POLÍTICA DE LOS ESTADOS UNIDOS MEXICANOS**" cuyo contenido a la letra dice:

"El citado precepto constitucional establece diversos principios, derechos y facultades de contenido económico, financiero y tributario a favor de los municipios para el fortalecimiento de su autonomía a nivel constitucional, los cuales, al ser observados, garantizan el respeto a la autonomía municipal, y son los siguientes: a) el principio de libre administración de la hacienda municipal, que tiene como fin fortalecer la autonomía y autosuficiencia económica de los municipios, para que tengan libre disposición y aplicación de sus recursos y satisfagan sus necesidades sin estar afectados por intereses ajenos que los obliguen a ejercer sus recursos en rubros no prioritarios o distintos de sus necesidades reales, en los términos que fijen las leyes y para el cumplimiento de sus fines públicos; además, este principio rige únicamente sobre las participaciones federales y no respecto de las aportaciones federales, pues las primeras tienen un componente resarcitorio, ya que su fin es compensar la pérdida que resienten los estados por la renuncia a su potestad tributaria originaria de ciertas fuentes de ingresos, cuya tributación se encomienda a la Federación; mientras que las aportaciones federales tienen un efecto redistributivo, que apoya el desarrollo estatal y municipal, operando con mayor intensidad en los estados y municipios económicamente más débiles, para impulsar su desarrollo, tratándose de recursos preetiquetados que no pueden reconducirse a otro tipo de gasto más que el indicado por los fondos previstos en la Ley de Coordinación Fiscal; b) el principio de ejercicio directo del ayuntamiento de los recursos que integran la hacienda pública municipal, el cual implica que todos los recursos de la hacienda municipal, incluso los que no están sujetos al régimen de libre administración hacendaria -como las aportaciones federales-, deben ejercerse en forma directa por los ayuntamientos o por quienes ellos autoricen conforme a la ley. Así, aun en el caso de las aportaciones federales esta garantía tiene aplicación, ya que si bien estos recursos están preetiquetados, se trata de una preetiquetación temática en la que los municipios tienen flexibilidad en la decisión de las obras o actos en los cuales invertirán los fondos, atendiendo a sus necesidades y dando cuenta de su utilización a posteriori en la revisión de la cuenta pública correspondiente; c) el principio de integridad de los recursos municipales, consistente en que los municipios tienen derecho a la recepción puntual, efectiva y completa tanto de las participaciones como de las aportaciones federales, pues en caso de entregarse extemporáneamente, se genera el pago de los intereses correspondientes; d) el derecho de los municipios a percibir las contribuciones, incluyendo las tasas adicionales que establezcan los estados sobre la propiedad inmobiliaria, de su fraccionamiento, división, consolidación, traslación y mejora, así como las que tengan por base el cambio de valor de los inmuebles; e) el principio de reserva de fuentes de ingresos municipales, que asegura a los municipios tener disponibles ciertas

fuentes de ingreso para atender el cumplimiento de sus necesidades y responsabilidades públicas; f) la facultad constitucional de los ayuntamientos, para que en el ámbito de su competencia, propongan a las legislaturas estatales las cuotas y tarifas aplicables a impuestos, derechos, contribuciones de mejoras y las tablas de valores unitarios de suelo y construcciones que sirvan de base para el cobro de las contribuciones sobre la propiedad inmobiliaria, propuesta que tiene un alcance superior al de fungir como elemento necesario para poner en movimiento a la maquinaria legislativa, pues ésta tiene un rango y una visibilidad constitucional equivalente a la facultad decisoria de las legislaturas estatales; y, g) la facultad de las legislaturas estatales para aprobar las leyes de ingresos de los municipios.”.

4. Que además, el párrafo cuarto, de la fracción IV, del multicitado numeral 115 de la Carta Magna, establece que las legislaturas de los Estados aprobarán las leyes de ingresos de los municipios, mientras que los presupuestos de egresos serán aprobados por los ayuntamientos, con base en sus ingresos disponibles. En ese sentido, es por mandato constitucional que los ayuntamientos presentan sus propuestas de leyes de ingresos y que, a su vez, también dentro del marco competencial que establece la Constitución Federal, las legislaturas, en este caso la Sexagésima Legislatura del Estado de Querétaro, apruebe las mismas.

5. Que de acuerdo con el artículo 14 de la Constitución Política del Estado Libre y Soberano de Querétaro podemos afirmar que la hacienda pública de los Municipios está constituida por los bienes muebles e inmuebles comprendidos en su patrimonio y por los ingresos que establezcan en su favor las leyes.

6. Que además, en términos del artículo 18, fracción IV de la Constitución Estatal, los Ayuntamientos se encuentran facultados para presentar, ante la Legislatura del Estado, diversas iniciativas de leyes o decretos que estimen pertinentes; en el caso particular, iniciativas de leyes de ingresos, mismas que serán aprobadas por el Congreso Local, de conformidad con el artículo 17, fracción X, de la Norma Legal invocada con antelación.

7. Que las leyes de ingresos de los municipios del Estado de Querétaro son disposiciones normativas en las que se determina anualmente el monto de los impuestos, contribuciones de mejoras, derechos, productos, aprovechamientos, participaciones, aportaciones e ingresos extraordinarios, que tendrá derecho a percibir cada una de las municipalidades del Estado; asimismo, contienen otras disposiciones de carácter general que tienen por objeto coordinar la recaudación de las contribuciones, tal como lo disponen los artículos 115, fracción IV de la Constitución Política de los Estados Unidos Mexicanos; 3 y 16 de la Ley de Hacienda de los Municipios del Estado de Querétaro, así como los diversos 28, 35 y 36 de la Ley para el Manejo de los Recursos Públicos del Estado de Querétaro y la Ley de Disciplina Financiera de las Entidades Federativas y los Municipios.

Aunado a ello, es menester del legislador local considerar los criterios establecidos por el Máximo Tribunal de la Nación, relativos a cada uno de los elementos señalados en el párrafo que antecede, a fin de fortalecer las determinaciones tomadas a través de todo el proceso legislativo que se desarrolla para la integración de la Ley de ingresos de cada uno de los municipios, cito:

“Época: Novena Época

Registro: 170741

Instancia: Pleno

Tipo de Tesis: Aislada

Fuente: Semanario Judicial de la Federación y su Gaceta

Tomo XXVI, Diciembre de 2007

Materia(s): Administrativa

Tesis: P. XXXIII/2007

Página: 20

FINES EXTRAFISCALES. NO NECESARIAMENTE DERIVAN DE LA EXPOSICIÓN DE MOTIVOS DE LA LEY CORRESPONDIENTE O DEL PROCESO LEGISLATIVO QUE LE DIO ORIGEN, SINO QUE PUEDEN DEDUCIRSE DEL PRECEPTO QUE LOS ESTABLEZCA.

La Suprema Corte de Justicia de la Nación ha sostenido que tratándose de actos de autoridad legislativa, el requisito de fundamentación se satisface cuando aquella actúa dentro de los límites de las atribuciones que la Constitución Política de los Estados Unidos Mexicanos le confiere y la motivación se colma cuando las leyes que emite se refieren a relaciones sociales que deben regularse jurídicamente, sin que esto implique que todas y cada una de las disposiciones que integran los ordenamientos deban ser materia de una motivación específica, pues ello significaría una actividad materialmente imposible de llevar a cabo. Ahora bien, si de la simple lectura de una norma tributaria se advierte, prima facie, que está orientada a impulsar, conducir o desincentivar ciertas actividades o usos sociales, según sean considerados útiles o no para el desarrollo armónico del país, y los fines que pretende son fácilmente identificables en tanto se desprenden con claridad del propio precepto sin necesidad de hacer un complicado ejercicio de interpretación, es incuestionable que el juzgador puede sostener que el precepto relativo establece fines extrafiscales aunque sobre el particular no se haya hecho pronunciamiento alguno en la exposición de motivos o en el proceso legislativo respectivo.”

8. Que en ejercicio de sus facultades, el Ayuntamiento del Municipio de San Joaquín, Qro., aprobó en Sesión Ordinaria de Cabildo de fecha 26 de noviembre de 2022, su Iniciativa de Ley de Ingresos para el ejercicio fiscal 2023, la cual presentó en tiempo y forma ante este Poder Legislativo el 28 de noviembre de 2022, dando cumplimiento a lo ordenado en el artículo 35 de la Ley para el Manejo de los Recursos Públicos del Estado de Querétaro y 108 de la Ley Orgánica Municipal del Estado de Querétaro.

9. Que de acuerdo con los artículos 103 y 104 de la Ley Orgánica Municipal del Estado de Querétaro, la hacienda pública municipal se forma con los ingresos ordinarios y extraordinarios que determina anualmente la Legislatura con base en los ordenamientos fiscales aplicables. Para ello, se define como ingresos ordinarios a los impuestos, derechos, productos, aprovechamientos, contribuciones especiales y participaciones en ingresos que establezcan las leyes respectivas; y como extraordinarios, todos aquellos cuya percepción se autorice excepcionalmente para cubrir gastos eventuales o el importe de determinadas obras públicas; dentro de esta categoría quedan comprendidos los empréstitos o financiamientos adicionales.

10. Que en un ejercicio de estudio, análisis, recopilación de información, sustento y apoyo técnico de la presente Ley, se contó con la participación del representante de las finanzas públicas del Municipio de San Joaquín, Qro., así como de la Entidad Superior de Fiscalización del Estado, en la Sesión de Comisión de Planeación y Presupuesto de fecha 05 de diciembre de 2022.

11. Que es indispensable la generación de ingresos que permitan al Municipio de San Joaquín, Qro., la posibilidad de brindar a sus habitantes un nivel de vida de calidad, pues es indiscutible el auge del desarrollo que en diversos ámbitos está teniendo esta municipalidad, lo que genera y obliga a enfrentar grandes retos derivados de las múltiples necesidades del aumento constante en el crecimiento. En razón de ello, la presente norma debe traducirse en mejores servicios públicos, más seguridad e infraestructura urbana.

Así pues, estamos ante la idea del incremento de necesidades y satisfactores, así como la exigencia de obtención de recursos, manejo de medios y finalmente, el pago que será necesario para la ejecución de esas actividades. Ante ello, es evidente que el Municipio debe captar recursos financieros a través de diversas fuentes, entre ellas las contribuciones, productos y aprovechamientos que los particulares deberán aportar para el gasto público; toda vez que constituye una obligación para éstos, en términos del artículo 31, fracción IV de nuestra Carta Magna.

12. Que no debe omitirse que la Constitución Federal reconoce el Principio de Libre Administración Hacendaria Municipal, en donde se introduce el concepto de autonomía como parte de los atributos del Municipio, y se concibe como potestad, que dentro de la noción de Estado en su amplio sentido pueden gozar los municipios de libertad para regir intereses peculiares de su vida interior, mediante normas y órganos de gobierno propios, contando así con la prerrogativa de libre administración para el manejo de sus recursos.

13. Que para otorgar mayor fortalecimiento a los ingresos municipales, se acordó aplicar como base del Impuesto Predial la tarifa "B", de acuerdo a las clasificaciones y criterios establecidos en el artículo 41 de la Ley de Hacienda de los Municipios del Estado de Querétaro.

14. Que en cuanto a la prestación del servicio de Alumbrado Público, es oportuno reiterar que los municipios tienen derecho a recibir los ingresos por la prestación de este servicio, por lo que corresponde a éstos proponer a la Legislatura del Estado las tarifas aplicables, mismas que son constitucionales al satisfacer los elementos esenciales del mismo, es decir, sujeto, objeto, base, tasa o tarifa e incluso época de pago, pero que además su naturaleza es acorde a los principios de equidad, legalidad, proporcionalidad y gasto público previstos en la fracción IV del artículo 31 constitucional.

Sobre este aspecto, cabe puntualizar que no obstante la circunstancia de que difícilmente puede apreciarse la existencia de un servicio individualizado en un destinatario concreto y, más bien se trata de un servicio con carácter de universal dirigido a los habitantes del Municipio, tomando en cuenta que el derecho por servicio es una contribución que tiene su origen en la recepción por parte de los particulares de una actividad del Estado —en este caso del Municipio—, por la cual se genera una relación entre sus habitantes obligados al pago y la administración de aquél, que justifica precisamente dicha remuneración por ese concepto, debe estimarse que al determinarse con base al costo global generado por la prestación del servicio otorgado por el Municipio, se atiende a los postulados constitucionales que rigen en materia tributaria.

15. Que la presente Ley de Ingresos, en apego a los principios de disciplina financiera y responsabilidad hacendaria, no contempla la creación de nuevos impuestos, mantiene los mismos ingresos tributarios con sus diversos elementos contributivos; y en estricto apego a los principios de equidad, proporcionalidad y justicia tributaria, lo que permitirá facilitar el cumplimiento voluntario de obligaciones fiscales por parte de los ciudadanos, además de mantener los esquemas tributarios y mecanismos integrales de recaudación que coadyuven a elevar los ingresos propios. Por lo anterior, resulta necesario continuar con un fortalecimiento de la hacienda pública a través de políticas fiscales que permitan una actividad constante en la depuración, actualización y ampliación de base de contribuyentes cumplidos, así como brindar eficiencia y transparencia en los recursos públicos.

16. Que a través del Decreto publicado en el Diario Oficial de la Federación, en fecha 27 de enero de 2016, se ordenó la desindexación del Salario Mínimo como factor de cálculo, substituyéndose por la Unidad de Medida y Actualización (UMA) emitida por el Instituto Nacional de Estadística y Geografía (INEGI); estableciendo así que las obligaciones y supuestos denominados en unidades de medida y actualización se considerarán de monto determinado y se solventarán entregando su equivalente en Moneda Nacional.

Al efecto, deberá de multiplicarse el monto de la obligación o supuesto expresado en las citadas unidades, por el valor de la misma a la fecha correspondiente.

El Decreto antes referido, en su artículo Cuarto Transitorio, dispone que el Congreso de la Unión, las Legislaturas de los Estados, la Asamblea Legislativa del Distrito Federal, así como las Administraciones Públicas Federal, Estatales, del Distrito Federal y Municipales, deberán realizar las adecuaciones que correspondan en las Leyes y ordenamientos de su competencia, según sea el caso, en un plazo máximo de un año contado a partir de la entrada en vigor de dicho Decreto a efecto de eliminar las referencias al salario mínimo como unidad de cuenta, índice, base, medida o referencia, y sustituirlas por las relativas a la Unidad de Medida y Actualización.

Así pues, debemos entender como Unidad de Medida y Actualización, la referencia económica en pesos para determinar la cuantía del pago de las obligaciones y supuestos previstos en las leyes.

En razón de lo antes expuesto, es que la presente Ley se emite de conformidad con los lineamientos federales aplicables en materia de Factor de Cálculo sobre base monetaria.

17. Que en cuanto a las Aportaciones y Participaciones Federales, éstas se determinaron conforme a la Ley de Coordinación Fiscal, la Ley de Coordinación Fiscal Estatal Intermunicipal del Estado de Querétaro, la Ley que Fija las Bases, Montos y Plazos conforme a las cuales se distribuirán las Participaciones Federales correspondientes a los Municipios del Estado de Querétaro, para el Ejercicio Fiscal 2023, y demás disposiciones aplicables.

18. Que las Participaciones y Aportaciones Federales forman parte integral de los ingresos del municipio en cada ejercicio fiscal. No obstante, para el ejercicio fiscal 2023, esos rubros son proyectados en montos estimados, debido a que en su determinación influyen diversos factores externos como lo son: el Presupuesto de Egresos por parte del Gobierno Federal y todas circunstancias que ello representa; la falta de elementos sólidos que doten de certeza al actuar del Municipio en la proyección de sus ingresos por concepto de participaciones y aportaciones y las obligaciones establecidas en normas del ámbito local, como son los plazos. No se debe omitir señalar que el actuar del Municipio debe ser con total responsabilidad, a fin de no romper el equilibrio presupuestario e incurrir en déficit que repercuta en la economía de los habitantes de este Municipio.

19. Que la presente Ley es un instrumento jurídico que refleja los recursos a obtener por el Municipio, sirviendo de base en la formulación de su Presupuesto de Egresos y como ordenamiento jurídico de observación básica y primordial que permite fiscalizar las cuentas públicas, es decir, conocer la debida aplicación de recursos, lo que constituye una garantía al gobernado en la recaudación y el ejercicio del gasto público.

20. Que debe tenerse presente la facultad del Congreso de la Unión, contenida en el artículo 73, fracción XXVIII, de la Constitución Política de los Estados Unidos Mexicanos, para expedir las leyes en materia de Contabilidad Gubernamental que regirán la contabilidad, para expedir leyes en materia de contabilidad pública y la presentación homogénea de información financiera, de ingresos y egresos, así como patrimonial para la Federación, los Estados, los Municipios, el Distrito Federal y los órganos político- administrativos de sus demarcaciones territoriales, a fin de garantizar su armonización a nivel nacional.

21. Que en cumplimiento a dicha disposición, se expidió la Ley General de Contabilidad Gubernamental, la cual continúa vigente y que tiene por objeto establecer los criterios generales que regirán la Contabilidad Gubernamental y la emisión de información financiera de los entes públicos, con el fin de lograr su adecuada armonización, ello con miras de facilitar el registro y la fiscalización de los activos, pasivos, ingresos y gastos, así como contribuir a medir la eficacia, economía y eficiencia del gasto e ingreso público.

La mencionada Ley es de observancia obligatoria para los Ayuntamientos y las entidades de la administración pública paramunicipal. De la misma manera, los gobiernos estatales deberán coordinarse con los municipales para que éstos armonicen su contabilidad, con base en las disposiciones de dicho ordenamiento, ya que los objetivos esenciales son incrementar la calidad del gasto, fortalecer la transparencia y la rendición de cuentas.

22. Que para el registro de las operaciones presupuestarias y contables, los entes públicos deberán ajustarse a sus respectivos catálogos de cuentas, cuyas listas estarán alineadas, tanto conceptualmente como en sus principales agregados, al plan de cuentas que se emita, agregando que esas cuentas serán aprobadas en los municipios, por la unidad administrativa competente en materia de contabilidad gubernamental que corresponda en cada caso.

23. Que el espíritu de la Ley General de Contabilidad Gubernamental es que la información contable mantenga estricta congruencia con la información presupuestaria, control de inventarios, integración de la información financiera, sistematización que permita la obtención de información clara, concisa, oportuna y veraz y registros contables en cuentas específicas del activo; en ese contexto, y dada la relevancia de esta norma general, la presente Ley continúa observando los principios y lineamientos obligatorios en dicha materia.

24. Que con fechas 27 de abril del 2016 y 30 de enero de 2018, se publicaron respectivamente en el Diario Oficial de la Federación, la Ley de Disciplina Financiera de las Entidades Federativas y de los Municipios y diversas reformas a dicho ordenamiento, mismas que tienen como finalidad establecer los criterios generales de responsabilidad hacendaria y financiera que regirán a las Entidades Federativas y los Municipios, así como sus respectivos entes públicos, para un manejo sostenible de sus finanzas.

25. Que en estricto apego al cumplimiento de la Ley General de Contabilidad Gubernamental y la Ley de Disciplina Financiera de las Entidades Federativas y los Municipios, se atienden los criterios emitidos por el Consejo Nacional de Armonización Contable, que buscan homologar conceptualmente la integración de los conceptos, de igual manera se adjuntan a la presente Ley los anexos correspondientes a los formatos 7A y 7C.

Por lo anteriormente expuesto, la Sexagésima Legislatura del Estado de Querétaro, expide la siguiente:

**LEY DE INGRESOS DEL MUNICIPIO DE SAN JOAQUÍN, QRO.,
PARA EL EJERCICIO FISCAL 2023**

Artículo 1. En el ejercicio fiscal comprendido entre el 1º de enero y el 31 de diciembre del 2023, los ingresos del Municipio de San Joaquín, Querétaro, estarán integrados conforme lo que establece el artículo 14 y 16 de la Ley de Hacienda de los Municipios del Estado de Querétaro, mismos que se señalan en el artículo 2 de la presente Ley.

Artículo 2. Los ingresos para el ejercicio fiscal 2023, se conformarán de la siguiente manera:

CONCEPTO	IMPORTE
Impuestos	\$2,352,000.00
Contribuciones de Mejoras	\$0.00
Derechos	\$2,727,000.00
Productos	\$4,450,000.00
Aprovechamientos	\$135,000.00
Ingresos por la Venta de Bienes y Prestación de Servicios	\$0.00
Total de Ingresos Propios	\$9,664,000.00
Participaciones, Aportaciones, Convenios, Incentivos Derivados de la Colaboración Fiscal y Fondos Distintos de Aportaciones	\$140,406,407.00
Transferencias, Asignaciones, Subsidios y Subvenciones	\$0.00
Total Participaciones, Aportaciones, Convenios, Incentivos Derivados de la Colaboración Fiscal y Fondos Distintos de Aportaciones, Transferencias, Asignaciones, Subsidios y Subvenciones	\$140,406,407.00
Ingresos Derivados de Financiamiento	\$0.00
Total de Ingresos Derivados de Financiamiento	\$0.00
Total de Ingresos	\$150,070,407.00
Financiamiento Propio	\$9,000,000.00
Total de Financiamiento Propio	\$9,000,000.00
Total de Ingresos para el ejercicio fiscal 2023	\$159,070,407.00

Artículo 3. Se percibirán ingresos por los siguientes Impuestos:

CONCEPTO	IMPORTE
IMPUESTOS SOBRE LOS INGRESOS	\$5,000.00
Impuesto de Entretenimientos Públicos Municipales	\$5,000.00
IMPUESTOS SOBRE EL PATRIMONIO	\$1,165,000.00
Impuesto Predial	\$990,000.00
Impuesto Sobre Traslado de Dominio	\$170,000.00
Impuesto sobre Fraccionamientos, Condominios, Fusión, Subdivisión y Relotificación de Predios	\$5,000.00
ACCESORIOS DE IMPUESTOS	\$70,000.00
OTROS IMPUESTOS	\$992,000.00
Impuesto para Educación y Obras Públicas Municipales	\$992,000.00
IMPUESTOS NO COMPRENDIDOS EN LA LEY DE INGRESOS VIGENTE, CAUSADOS EN EJERCICIOS FISCALES ANTERIORES, PENDIENTES DE LIQUIDACIÓN O PAGO	\$120,000.00
Impuestos no comprendidos en la Ley de Ingresos vigente, causados en ejercicios fiscales anteriores, pendientes de liquidación o pago	\$120,000.00
Total de Impuestos	\$2,352,000.00

Artículo 4. Se percibirán ingresos por las siguientes Contribuciones de Mejoras:

CONCEPTO	IMPORTE
CONTRIBUCIONES DE MEJORAS	\$0.00
Contribuciones de Mejoras por Obras Públicas	\$0.00
CONTRIBUCIONES DE MEJORAS NO COMPRENDIDOS EN LA LEY DE INGRESOS VIGENTE, CAUSADOS EN EJERCICIOS FISCALES ANTERIORES, PENDIENTES DE LIQUIDACIÓN O PAGO	\$0.00
Contribuciones de Mejoras no comprendidos en la Ley de Ingresos vigente, causados en ejercicios fiscales anteriores, pendientes de liquidación o pago	\$0.00
Total de Contribuciones de Mejoras	\$0.00

Artículo 5. Se percibirán ingresos por los siguientes Derechos:

CONCEPTO	IMPORTE
DERECHOS POR EL USO, GOCE, APROVECHAMIENTO O EXPLOTACIÓN DE BIENES DEL DOMINIO PÚBLICO	\$850,000.00
Uso, goce, aprovechamiento o explotación de bienes del dominio público	\$850,000.00
DERECHOS POR LA PRESTACIÓN DE SERVICIOS	\$1,877,000.00
Por los servicios prestados relacionados con la obtención o revalidación de la Licencia Municipal de Funcionamiento	\$140,000.00
Por los servicios prestados por diversos conceptos relacionados con construcciones y urbanizaciones	\$695,000.00
Por el Servicio de Agua Potable, Alcantarillado y Saneamiento	\$0.00
Por el Servicio de Alumbrado Público	\$170,000.00
Por los servicios prestados por el Registro Civil	\$295,000.00
Por los servicios prestados por la dependencia encargada de la Seguridad Pública, Policía y Tránsito Municipal	\$0.00
Por los servicios prestados por la dependencia encargada de los Servicios Públicos Municipales	\$60,000.00
Por los servicios prestados por los panteones municipales	\$6,000.00
Por los servicios prestados por el Rastro Municipal	\$235,000.00
Por los servicios prestados en mercados municipales	\$150,000.00
Por los servicios prestados por la Secretaría del Ayuntamiento	\$16,000.00
Por el Servicio de Registro de Fierros Quemadores y su renovación	\$0.00
Por los servicios prestados por otras autoridades municipales	\$110,000.00
ACCESORIOS DE DERECHOS	\$0.00
DERECHOS NO COMPRENDIDOS EN LA LEY DE INGRESOS VIGENTE, CAUSADOS EN EJERCICIOS FISCALES ANTERIORES, PENDIENTES DE LIQUIDACIÓN O PAGO	\$0.00
Derechos no comprendidos en la Ley de Ingresos vigente, causados en ejercicios fiscales anteriores, pendientes de liquidación o pago	\$0.00
Total de Derechos	\$2,727,000.00

Artículo 6. Se percibirán ingresos por los siguientes Productos:

CONCEPTO	IMPORTE
PRODUCTOS	\$4,450,000.00
Productos	\$4,450,000.00
PRODUCTOS NO COMPRENDIDOS EN LA LEY DE INGRESOS VIGENTE, CAUSADOS EN EJERCICIOS FISCALES ANTERIORES, PENDIENTES DE LIQUIDACIÓN O PAGO	\$0.00
Productos no comprendidos en la Ley de Ingresos vigente, causados en ejercicios fiscales anteriores, pendientes de liquidación o pago	\$0.00
Total de Productos	\$4,450,000.00

Artículo 7. Se percibirán ingresos por los siguientes Aprovechamientos:

CONCEPTO	IMPORTE
APROVECHAMIENTOS	\$135,000.00
Aprovechamientos	\$135,000.00
Aprovechamientos Patrimoniales	\$0.00
Accesorios de Aprovechamientos	\$0.00
APROVECHAMIENTOS NO COMPRENDIDOS EN LA LEY DE INGRESOS VIGENTE, CAUSADOS EN EJERCICIOS FISCALES ANTERIORES, PENDIENTES DE LIQUIDACIÓN O PAGO	\$0.00
Aprovechamientos no comprendidos en la Ley de Ingresos vigente, causados en ejercicios fiscales anteriores, pendientes de liquidación o pago	\$0.00
Total de Aprovechamientos	\$135,000.00

Artículo 8. Para el ejercicio fiscal de 2023, los ingresos por la Venta de Bienes y Prestación de Servicios de Organismos Descentralizados que percibirán como ingresos propios y otros ingresos se estima serán por las cantidades que a continuación se presentan:

CONCEPTO	IMPORTE
INGRESOS POR LA VENTA DE BIENES Y PRESTACIÓN DE SERVICIOS DE ORGANISMOS PÚBLICOS DESCENTRALIZADOS	\$0.00
Sistema Municipal para el Desarrollo Integral de la Familia	\$0.00
Instituto Municipal de la Juventud	\$0.00
Otros	\$0.00
INGRESOS DE OPERACIÓN DE ENTIDADES PARAMUNICIPALES EMPRESARIALES	\$0.00
Ingresos de operación de Entidades Paramunicipales Empresariales	\$0.00
INGRESOS POR LA VENTA DE BIENES Y SERVICIOS PRODUCIDOS EN ESTABLECIMIENTOS DEL GOBIERNO CENTRAL	\$0.00
Ingresos por la Venta de Bienes y Servicios de Organismos Producidos en Establecimientos del Gobierno Central	\$0.00
Total de Ingresos por Venta de Bienes y Servicios	\$0.00

Artículo 9. De conformidad con las disposiciones contenidas en la Ley de Hacienda de los Municipios del Estado de Querétaro, y en la Ley de Coordinación Fiscal, se percibirán ingresos por las siguientes Participaciones, Aportaciones, Convenios, Incentivos Derivados de la Colaboración Fiscal y Fondos Distintos de Aportaciones:

CONCEPTO	IMPORTE
PARTICIPACIONES	\$114,895,819.00
Fondo General de Participaciones	\$85,339,971.00
Fondo de Fomento Municipal	\$16,099,383.00
Impuesto Especial sobre Producción y Servicios	\$2,069,459.00
Fondo de Fiscalización y Recaudación	\$5,668,803.00
Incentivos a la Venta Final de Gasolinas y Diésel	\$196,280.00
Impuesto Federal Sobre Tenencia o Uso de Vehículos	\$0.00
Fondo de Compensación del Impuesto Sobre Automóviles Nuevos	\$254,641.00
Incentivos por el Impuesto Sobre Automóviles Nuevos	\$1,754,870.00
Impuesto por la Venta de Bienes cuya Enajenación se encuentra Gravada por la Ley del Impuesto Especial sobre Producción y Servicios	\$340,485.00
Reserva de Contingencia	\$0.00
Fondo I.S.R.	\$2,752,295.00
I.S.R. Incentivos por la enajenación de bienes inmuebles Art. 126	\$419,632.00
Otras Participaciones	\$0.00
APORTACIONES	\$25,510,588.00
Fondo de Aportaciones para la Infraestructura Social Municipal	\$17,892,292.00
Fondo de Aportaciones para el Fortalecimiento de los Municipios y de las Demarcaciones Territoriales del Distrito Federal	\$7,618,296.00
CONVENIOS	\$0.00
Convenios	\$0.00
INCENTIVOS DERIVADOS DE LA COLABORACION FISCAL	\$0.00
Incentivos Derivados de la Colaboración Fiscal	\$0.00
FONDOS DISTINTOS DE APORTACIONES	\$0.00
Fondos Distintos de Aportaciones	\$0.00
Total de Participaciones, y Aportaciones, Convenios, Incentivos derivados de la Colaboración Fiscal y Fondos distintos de Aportaciones	\$140,406,407.00

Artículo 10. Se percibirán ingresos por las Transferencias, Asignaciones, Subsidios y Subvenciones:

CONCEPTO	IMPORTE
Transferencias y Asignaciones	\$0.00
Subsidios y Subvenciones	\$0.00
Total de Transferencias, Asignaciones, Subsidios y Subvenciones	\$0.00

Artículo 11. Se percibirán ingresos derivados de Financiamiento, por los siguientes conceptos:

CONCEPTO	IMPORTE
INGRESOS DERIVADOS DE FINANCIAMIENTO	
Endeudamiento Interno	\$0.00
Endeudamiento Externo	\$0.00
Financiamiento Interno	\$0.00
Total de Ingresos derivados de Financiamiento	\$0.00

Artículo 12. De conformidad con lo establecido con la Ley para el Manejo de los Recursos Públicos del Estado de Querétaro, el Financiamiento Propio previsto al inicio del ejercicio fiscal 2023, se integra por:

CONCEPTO	IMPORTE
FINANCIAMIENTO PROPIO	
Transferencia Federales Etiquetadas	\$0.00
Transferencia Estatales Etiquetadas	\$0.00
Disponibilidades	\$9,000,000.00
Total de Financiamiento Propio	\$9,000,000.00

Sección Primera Impuestos

Artículo 13. El Impuesto de Entretenimientos Públicos Municipales causará y pagará:

- I. Es objeto del Impuesto de Entretenimientos Públicos Municipales, el ingreso que se obtenga por la realización de funciones de teatro, circo, lucha libre y boxeo, corridas de toros, espectáculos deportivos, audiciones y espectáculos musicales, eventos culturales, eventos ecuestres o de cualquier otro tipo con cuota de admisión y la explotación de aparatos electromecánicos, mecánicos, electrónicos y otros similares accionados o no por monedas, que se realicen en el territorio del Municipio de San Joaquín.

Son sujetos de este Impuesto las personas físicas y morales que habitual o eventualmente obtengan ingresos con motivo de las actividades previstas en el párrafo anterior.

No se otorgará permiso para la realización de los conceptos previstos en la presente Sección, si el organizador presenta algún adeudo por este impuesto, derivado de un evento o espectáculo realizado con anterioridad.

Los propietarios de los inmuebles en donde se efectúen los espectáculos públicos, serán responsables solidarios del pago del impuesto, cuando los contribuyentes no hayan dado cumplimiento a lo establecido en la presente Sección.

El Impuesto sobre entretenimientos públicos municipales, se causará en el momento en que se perciban los ingresos a que se refiere el primer párrafo de este artículo y su base será el monto total de los mismos. El presente Impuesto se pagará dentro de los 5 días hábiles siguientes a la fecha de realización del evento o la terminación de la temporada, entendiéndose por temporada, aquellos eventos que se lleven a cabo de manera diaria e ininterrumpida por lapso de tiempo.

La tasa aplicable para el cálculo de este impuesto será del 8%, con excepción de los espectáculos de teatro y circo a los cuales se aplicará la tasa del 4%.

Cuando los pagos contenidos en el presente artículo se realicen de manera anualizada, se deberán hacer conjuntamente con los derechos por la renovación o expedición de la Licencia Municipal de Funcionamiento.

El cobro anual de este Impuesto, será de forma proporcional de acuerdo al mes en que se realice el trámite correspondiente ante la Dependencia encargada de regular, vigilar y expedir las Licencias de Funcionamiento Municipal.

El promotor de los eventos que tengan uso de juegos mecánicos deberá presentar ante la dependencia encargada de las finanzas públicas municipales, por lo menos con cinco días hábiles anteriores a la fecha del mismo, la autorización que le haya sido expedida por la Secretaría General de Gobierno Municipal.

Cuando por caso fortuito o fuerza mayor, no puedan ser instalados o no puedan funcionar los juegos mecánicos, no se hará el cobro correspondiente al Impuesto, debiendo el interventor designado, levantar acta circunstanciada pormenorizando las causas que originaron dicha situación.

Para la autorización de cualquier evento, el promotor deberá de presentar un depósito o fianza que garantice el desarrollo del mismo, de acuerdo a las disposiciones legales aplicables.

La dependencia encargada de las finanzas públicas municipales estará facultada para requerir la información necesaria a los terceros que intervengan en la venta del boletaje del objeto de este Impuesto, cuando ésta se haya efectuado por medios electrónicos; lo anterior a efecto de poder contar con los medios pertinentes para los actos de fiscalización y ejercicio de facultades de comprobación.

Los eventos en los cuales no sea emitido el boletaje o bien sea sin costo, sólo pagarán el Derecho correspondiente por concepto de permiso. Para desarrollar cualquier evento, todo el boletaje, incluyendo cortesías, deberá ser sellado por el área correspondiente del Municipio.

Ingreso anual estimado por esta fracción \$5,000.00

- II. Se exceptúan de la fracción anterior los siguientes entretenimientos públicos municipales, los cuales pagarán el Impuesto de manera diaria, mensual o anual; o bien, por el periodo autorizado según se especifica a continuación:

CONCEPTO	PERIODO DE PAGO	UMA
Discotecas u otros establecimientos que cuenten con autorización para llevar a cabo espectáculos públicos de manera permanente	Anual	2
Pistas de bailes (aplica exclusivamente para restaurantes y bares)	Anual	2
Billares por mesa	Anual	1.50
Máquinas de videojuego, juegos montables de monedas, destreza, entretenimiento y similares, por cada una (se exceptúan de apuesta y juegos de azar), excepto máquinas despachadoras de productos consumibles y otros, cada una	Anual	3
Mesas de futbolitos y demás juegos de mesa, por cada uno	Anual	1
Sinfonolas (por cada una)	Anual	3
Juegos inflables (por cada juego)	Anual	3
Juegos mecánicos por cada día y por cada uno cuando se ubiquen en predios particulares	Según periodo autorizado	1

Los pagos contenidos en la presente fracción se deberán pagar al realizar la renovación o expedición de la Licencia Municipal de Funcionamiento.

Ingreso anual estimado por esta fracción \$0.00

El cobro del Impuesto de Entretenimiento Público Municipal contenido en la fracción II de este artículo, será de forma proporcional de acuerdo al mes en que se realice el trámite correspondiente ante la dependencia encargada de regular, vigilar y expedir las licencias de funcionamiento municipal.

Ingreso anual estimado por este artículo \$5,000.00

Artículo 14. El Impuesto Predial, se causará y pagará conforme a lo establecido en la Ley de Hacienda de los Municipios del Estado de Querétaro, constituyéndose las tablas de valores unitarios de suelo y construcciones aprobadas por la Legislatura, para el ejercicio fiscal de que se trate, el factor que sirva para el cálculo de la base gravable de este impuesto.

A la base del impuesto se le aplicará la tarifa anual que se indica a continuación:

TIPO	TARIFA (al millar)
Predio urbano edificado	1.6
Predio urbano baldío	8
Predio rústico	1.2
Predio de fraccionamiento en proceso de ejecución	1.6
Predio de reserva urbana	1.4
Predio de producción agrícola, con dominio pleno que provenga de ejido	0.2

Cuando se trate de bienes inmuebles destinados únicamente a casa habitación ubicados en el perímetro de zonas declaradas monumentos históricos cuyo mantenimiento, conservación o restauración, se realice con recursos de los propietarios de dichos inmuebles, a solicitud de éstos, se otorgará un descuento del 35% en el pago de este Impuesto durante el presente ejercicio fiscal, debiendo sujetarse a los siguientes criterios:

- a) Elaborar formato de solicitud con firma autógrafa del titular del predio o en su defecto de su representante legalmente acreditado con poder notarial o carta poder.
- b) Estar al corriente en sus pagos de Impuesto Predial del ejercicio inmediato anterior.
- c) Presentar ante la dependencia encargada de las Finanzas Públicas Municipales del Municipio, el dictamen técnico actual favorable que expida la Delegación del Instituto Nacional de Antropología e Historia en el Estado de Querétaro.
- d) Anexar copia simple de identificación oficial del titular o de su representante legalmente acreditado y/o copia simple del acta constitutiva en caso de personas morales.

Sólo se podrá reducir el pago del Impuesto a que se hace referencia el artículo 40 de la Ley de Hacienda de los Municipios del Estado de Querétaro, cuando se trate de predios urbanos edificados y predios baldíos cuando no excedan de 200 M2 de superficie y que el titular cuente con un solo inmueble.

Ingreso anual estimado por este artículo \$990,000.00

Artículo 15. El Impuesto Sobre Traslado de Dominio de Inmuebles, se causará y pagará conforme al porcentaje establecido en la Ley de Hacienda de los Municipios del Estado de Querétaro.

Además de los supuestos establecidos en la Ley de Hacienda de los Municipios del Estado de Querétaro, también se entenderá por traslación de dominio los casos en que la adquisición de una vivienda se realice por medio de fideicomiso y el fideicomitente pierda total o parcialmente el derecho a readquirir los bienes del fiduciario, y dicha pérdida derive de la adquisición de inmuebles por parte de un fideicomisario o de un tercero, se entenderá que existe traslación de dominio de inmuebles únicamente respecto de dicho fideicomisario o tercero, causándose el Impuesto correspondiente.

Ingreso anual estimado por este artículo \$170,000.00

Artículo 16. El Impuesto Sobre Fraccionamientos, Condominios, Fusión, Subdivisión y Relotificación de Predios, se sujetará a las bases y procedimientos señalados en la Ley de Hacienda de los Municipios del Estado de Querétaro, y se causará y pagará por M2 del área susceptible de venta, según el tipo de fraccionamiento o condominio de acuerdo con la siguiente tarifa:

USO/TIPO	UMA X M2
Habitacional Campestre (hasta H05)	0.08
Habitacional Residencial (mayor a H05 y menor o igual a H1)	0.19
Habitacional Medio (mayor a H1 y menor o igual a H3)	0.13
Habitacional Popular (mayor a H3)	0.08
Comerciales y otros usos no especificados	0.13
Industrial	0.19
Mixto	0.01

En la subdivisión y en la relotificación de inmuebles, el Impuesto se calculará aplicando al valor de la fracción objeto de la subdivisión, una tasa equivalente al cincuenta por ciento de la que se fije para calcular el pago del Impuesto Sobre Traslado de Dominio.

El Impuesto determinado por concepto de Fraccionamientos, Condominios, Fusión, Subdivisión y Relotificación de Predios, deberá pagarse dentro de los 15 días siguientes a su autorización.

Ingreso anual estimado por este artículo \$5,000.00

Artículo 17. Cuando no se cubran las contribuciones a cargo del fisco municipal y no se paguen en la fecha establecida en las disposiciones fiscales, el monto de las mismas se actualizará desde el mes en que se debió hacer el pago y hasta que el mismo se efectúe, determinándose su cálculo a lo dispuesto en el Código Fiscal del Estado de Querétaro.

Las cantidades actualizadas conservan la naturaleza jurídica que tenían antes de la actualización.

La falta de pago de un crédito fiscal en la fecha o plazo fijado, determinará que el crédito sea exigible a través del procedimiento administrativo de ejecución, constituyéndose como accesorios de la contribución y participando de su naturaleza los recargos, sanciones, los gastos de ejecución y la indemnización.

Ingreso anual estimado por este artículo \$70,000.00

Artículo 18. Sobre los diferentes Impuestos y Derechos previstos en la presente Ley, se causará y pagará el Impuesto para Educación y Obras Públicas Municipales, conforme a lo preceptuado en la Ley de Hacienda de los Municipios del Estado de Querétaro.

Ingreso anual estimado por este artículo \$992,000.00

Artículo 19. Por los Impuestos no comprendidos en las fracciones de la Ley de Ingresos vigente causados en ejercicios fiscales anteriores pendientes de liquidación o pago.

Ingreso anual estimado por este artículo \$120,000.00

Sección Segunda Contribuciones de Mejoras

Artículo 20. Las Contribuciones de Mejoras por obras públicas, se causarán y pagarán:

- I. Conforme a lo establecido en los convenios celebrados por este Municipio.

Ingreso anual estimado por esta fracción \$0.00

- II. Por el Estudio y Dictamen de Impacto Vial para los desarrollos inmobiliarios, causarán y pagarán en los términos que para tales efectos señale la dependencia encargada de la Seguridad Pública y Tránsito Municipal.

Ingreso anual estimado por esta fracción \$0.00

Ingreso anual estimado por este artículo \$0.00

Artículo 21. Las Contribuciones de Mejoras no comprendidas en las fracciones de la Ley de Ingresos vigente, causados en ejercicios fiscales anteriores pendientes de liquidación o pago.

Ingreso anual estimado por este artículo \$0.00

Sección Tercera Derechos

Artículo 22. Por el uso, goce, aprovechamiento o explotación de bienes del dominio público se causará y pagará:

- I. Acceso a unidades deportivas, parques recreativos, parques culturales, zonas arqueológicas, museos, casas de la cultura y/o centros sociales, las cuotas para las entradas acceso y uso de las instalaciones se causará y pagará conforme a lo siguiente: de 0.5 a 5 UMA.

Ingreso anual estimado por esta fracción \$830,000.00

- II. Por el uso de la vía pública para el ejercicio del comercio ambulante, puestos fijos y semifijos, así como para la venta de artículos en la vía pública, se causarán y pagarán:

CONCEPTO	UMA
Con venta de cualquier clase de artículos, por metro lineal en tianguis, por día.	De 0.1 a 0.5
Con venta de cualquier clase de artículo, por metro lineal, por día.	De 1 a 5
Con uso de vehículos de motor, vendedores de cualquier clase de artículo, por mes.	De 2 a 8
Con uso de casetas metálicas y puestos fijos, por mes.	De 2 a 8
Vendedores semifijos, de cualquier clase de artículo, por mes.	De 1 a 4.80
Uso temporal de la vía pública con stand de publicidad o información se pagará por M2, por día.	De 1 a 3
Uso temporal de la vía pública para venta de artículos, bienes y servicios de exhibición se pagará por M2, por día.	0.96
Cobro por el uso de piso en festividades, fiestas patronales y ferias para la venta de cualquier clase de artículo, por metro lineal, por día.	De 1 a 3
Cobro en festividades a vendedores ocasionales de cualquier clase de artículo, que no tenga asignado un lugar fijo en dicha festividad, y que expendan sus productos caminando u ocupen menos de un metro lineal de frente, pagarán diario.	De 1 a 3
Cobro de piso para los juegos mecánicos y puestos de feria, que se instalan en la vía pública con motivo de las festividades, por metro lineal o diametral por día.	De 1 a 3

Ingreso anual estimado por esta fracción \$20,000.00

- III. Por la guarda de los animales que transiten en vía pública sin vigilancia de sus dueños, se causará y pagará diariamente el equivalente a: 0 UMA por cada uno de ellos.

Deberá sumarse a la tarifa anterior el costo relativo a los fletes, forrajes y otros conceptos que la autoridad determine.

Ingreso anual estimado por esta fracción \$0.00

- IV. Por la guarda de todos aquellos bienes entregados a la autoridad o recogidos de la vía pública por extravío, falta de permiso o por estar ubicados inadecuadamente, causarán y pagarán: de 2 a 5 UMA; después de 15 días serán adjudicados al patrimonio del Municipio, previa publicación en estrados.

Ingreso anual estimado por esta fracción \$0.00

- V. Por el uso de la vía pública como estacionamiento público municipal, se causará y pagará:

1. Por el servicio de pensión nocturna de 20:00 hrs. a 7:00 hrs., se pagará por mes: 0 UMA.

Ingreso anual estimado por este rubro \$0.00

2. Por el servicio de estacionamiento de las 7:00 hrs. a 20:00 hrs. causará y pagará:

- a) Por la primera hora: 0 UMA.

Ingreso anual estimado por este inciso \$0.00

- b) Por las siguientes horas o fracción equivalente: 0 UMA.

Ingreso anual estimado por este inciso \$0.00

Ingreso anual estimado por este rubro \$0.00

Ingreso anual estimado por esta fracción \$0.00

- VI. Por el uso de la vía pública por los vehículos de transporte público y de carga, se causarán y pagarán:

CONCEPTO	UMA
Sitios autorizados de taxi	5.75
Sitios autorizados para servicio público de carga	5.75

Ingreso anual estimado por esta fracción \$0.00

- VII. Por el uso de la vía pública por los vehículos de transporte público y de carga y maniobras de descarga, se causará y pagará:

1. Por el uso de las zonas autorizadas para los vehículos de transporte público y de carga, pagará por unidad por año:

CONCEPTO	UMA
Autobuses urbanos	De 0 a 20
Microbuses y taxibuses urbanos	De 2 a 5
Autobuses, microbuses y taxibuses suburbanos	De 0 a 5
Sitios autorizados y terminales de transporte foráneo	De 0 a 5

Ingreso anual estimado por este rubro \$0.00

2. Los vehículos que utilicen la vía pública en la zona indicada para efectuar maniobras de carga y descarga sólo podrán hacerlo en los días y horas que les sean autorizadas en el permiso correspondiente, fuera de este horario pagarán por unidad, por hora: 5 UMA.

Ingreso anual estimado por este rubro \$0.00

Ingreso anual estimado por esta fracción \$0.00

- VIII. Por el uso de la vía pública por circos, carpas y ferias derivados de contratos a corto tiempo, se causará y pagará: 3 UMA.

Ingreso anual estimado por esta fracción \$0.00

- IX. Por poner andamios, tapiales, materiales para la construcción y similares, que de alguna manera sean obstáculo para el libre tránsito en la vía pública, se causará y pagará:

CONCEPTO	UMA
Por día	De 0.1 a 1
Por M2	0.48

Ingreso anual estimado por esta fracción \$0.00

- X. A quién dé uso y ocupe la vía pública municipal mediante la colocación o fijación de cualquier bien mueble o cosa se causará y pagará:

1. Por la colocación de cabinas, casetas de control, postes y similares, por unidad se pagará anualmente: 2 UMA.

Ingreso anual estimado por este rubro \$0.00

2. Por la servidumbre, ocupación y/o permanencia en la propiedad municipal de ductos, tuberías, colectores, emisores, acometidas, red subterránea, entre otros, pagará anualmente por metro lineal: 0 UMA.

Ingreso anual estimado por este rubro \$0.00

3. Por la colocación de cables de mobiliario urbano para uso comercial (telefonía, internet, televisión por cable, transferencia de datos y/o sonidos), se pagará anualmente por metro lineal: 0.05 UMA.

Ingreso anual estimado por este rubro \$0.00

4. Por el uso de la vía pública para la colocación de casetas de kioscos, módulos, casetas, promocionales, pantallas, aparatos o cualquier otro similar de acuerdo a las disposiciones en materia de desarrollo urbano, para su posterior autorización por el Ayuntamiento, se pagará por el periodo aprobado por unidad: 5 UMA.

Ingreso anual estimado por este rubro \$0.00

5. Por la colocación de carpas de cualquier material, se pagará, por día por M2: de 0.05 a 0.20 UMA.

Ingreso anual estimado por este rubro \$0.00

Ingreso anual estimado por esta fracción \$0.00

Ingreso anual estimado por este artículo \$850,000.00

Artículo 23. Por los servicios prestados relacionados con la obtención o revalidación de la Licencia Municipal de Funcionamiento, para los establecimientos mercantiles o industriales o de cualquier índole que operen, así como los que practiquen cualquier actividad para cuyo ejercicio la Ley exija la licencia correspondiente, se causará y pagará:

- I. Visita de verificación o inspección, por la autoridad competente, se causará y pagará: 1 UMA.

Ingreso anual estimado por esta fracción \$0.00

- II. Visita de inspección practicada por la dependencia encargada de las Finanzas Públicas Municipales, se causará y pagará: 1 UMA.

Ingreso anual estimado por esta fracción \$0.00

- III. Por el empadronamiento o refrendo, se causará y pagará:

1. El costo de la placa, resello o modificación del Empadronamiento Municipal de Funcionamiento, por las actividades sin venta de bebidas alcohólicas, señaladas en la Ley de Hacienda de los Municipios del Estado de Querétaro, pagará conforme a las cuotas que determine mediante disposición administrativa la Tesorería Municipal.

CONCEPTO	TIPO ACTIVIDAD	UMA
Por apertura	Industrial	De 3 a 30
	Comercio	De 1 a 30
	Servicios profesionales o técnicos	De 3 a 10
Por refrendo	Industrial	De 3 a 30
	Comercio	De 1 a 30
	Servicios profesionales o técnicos	De 3 a 10
Por reposición de placa		De 1 a 3
Por placa provisional		De 2 a 5
Por modificación en la denominación comercial, cambio rectificación de titular, cambio de razón social u otros similares		De 2 a 3
Por cambio, modificación o ampliación al giro		De 2 a 5
Por los eventos en los que generen cobro de acceso, pagarán los derechos por la emisión del permiso correspondiente de 10 UMA, de conformidad con el tabulador autorizado por la autoridad competente		
Placa provisional por la realización de eventos temporales que tengan como finalidad la exposición y venta de bienes y servicios, se causará y pagará: de 3 a 10 UMA y adicionalmente por cada stand autorizado en dicho evento se cobrará: de 2 a 3 UMA		

Ingreso anual estimado por este rubro \$140,000.00

2. El costo de placa de empadronamiento municipal para establecimiento con venta de bebidas alcohólicas, de acuerdo a la clasificación contenida en la Ley sobre Bebidas Alcohólicas del Estado de Querétaro, se pagará: de 5 a 20 UMA.

Ingreso anual estimado por este rubro \$0.00

Ingreso anual estimado por esta fracción \$140,000.00

- IV. Para los entretenimientos públicos permanentes, se causará y pagará: 0 UMA.

Ingreso anual estimado por esta fracción \$0.00

Ingreso anual estimado por este artículo \$140,000.00

Artículo 24. Por los servicios prestados por diversos conceptos relacionados con construcciones y urbanizaciones se causará y pagará:

- I. Por la revisión a proyecto de fraccionamientos, se causará y pagará de 1 a 15 UMA:

1. Por los derechos de trámite y autorización en su caso, previo a la licencia anual de construcción se pagará por cada M2 de construcción, la tarifa correspondiente según la siguiente tabla:

TIPO DE DESARROLLO INMOBILIARIO	UMA
Habitacional Campestre	0.30
Habitacional Residencial	0.30
Habitacional Medio	0.20
Habitacional Popular	0.20
Comerciales y servicios	0.50
Industrial	0.60

Por obras de instituciones de Gobierno Federal y Estatal, se pagarán de acuerdo a uso: 0.00 UMA.

La recepción del trámite de Licencia de Construcción en cualquier modalidad, independientemente del resultado de la misma, el cual se tomará como anticipo si resulta favorable, se pagará: 0 UMA.

Ingreso anual estimado por este rubro \$25,000.00

2. Por los derechos de trámite y autorización en su caso, previo a la licencia anual de construcción en su modalidad de remodelación y ampliación se pagará por cada M2 de construcción, la tarifa correspondiente según la siguiente tabla:

TIPO DE DESARROLLO INMOBILIARIO	UMA
Habitacional Campestre	0.30
Habitacional Residencial	0.20
Habitacional Medio	0.20
Habitacional Popular	0.20
Comerciales y servicios	0.40
Industrial	0.60

- a) El uso mixto será calculado de acuerdo al uso de suelo que se autorice al predio, con base a los conceptos anteriormente descritos y los metros cuadrados de construcción solicitados.
- b) Para la demolición de edificaciones existentes, se cobrará el 30% de los costos ya señalados en las tablas anteriores, de acuerdo a la clasificación que le corresponda.
- c) Por el refrendo de licencia de construcción en cualquiera de sus modalidades, el costo por metro cuadrado, será el resultado de la multiplicación del costo unitario señalado en las tablas anteriores por el porcentaje que reste para concluir la obra.
- d) Para los casos de las construcciones en su modalidad de regularización o extemporáneas, ya sea total o parcial, y atendiendo al avance de la obra, la Dirección sancionará con una multa equivalente de 4 tantos de los derechos correspondientes a obra nueva, adicionales a lo señalado en la Ley de Ingresos vigente para el tipo de construcción.

Ingreso anual estimado por este rubro \$25,000.00

Ingreso anual estimado por esta fracción \$50,000.00

II. Por licencias de construcción de bardas, tapiales y demoliciones se causará y pagará:

1. Por demolición total o parcial, ya sea a solicitud del interesado o por dictamen de la Dirección de Desarrollo Urbano por condiciones de seguridad, o en el caso de que el constructor no haya respetado los lineamientos especificados en la correspondiente licencia de construcción, o por haber construido sin la licencia respectiva, se pagará en función del tipo de material por M2: de 0 a 2 UMA.

Ingreso anual estimado por este rubro \$0.00

2. Por la construcción de tapiales, por metro lineal se pagará:

- a) Bardas y tapiales: de 0 a 2 UMA.

Ingreso anual estimado por este inciso \$0.00

- b) Circulado con malla: de 0 a 2 UMA.

Ingreso anual estimado por este inciso \$0.00

Ingreso anual estimado por este rubro \$0.00

3. Para los casos de licencia de construcción, bardeos y demoliciones, se pagará un cobro inicial por licencia de: 1.25 UMA.

Ingreso anual estimado por este rubro \$0.00

Ingreso anual estimado por esta fracción \$0.00

III. Por alineamiento, nomenclatura y número oficial, se causará y pagará:

1. Por la constancia de alineamiento según el tipo de densidad o uso establecido en los Planes y Programas de Desarrollo Urbano vigentes, pagará:

TIPO	FRACCIONAMIENTOS O CONDOMINIOS	UMA POR METRO LINEAL
Habitacional	Densidad de 50 hab/ha hasta 199 hab/ha	De 1 a 3
	Densidad de 200 hab/ha hasta 299 hab/ha	De 1 a 3
	Densidad de 300 hab/ha hasta 399 hab/ha	De 1 a 3
	Densidad de 400 hab/ha en adelante	De 1 a 3
Industrial	Comercio y Servicios para la Industria	De 1 a 3
	Industria	De 1 a 3
Comercial y de Servicios		De 1 a 3
Corredor Urbano		De 1 a 3
Protección Agrícola de Temporal, de Riego y Ecológica		De 1 a 3
Otros usos no especificados		De 1 a 3

Por obras de instituciones de Gobierno Federal y Estatal, se pagarán de acuerdo a uso: 0 UMA.

Ingreso anual estimado por este rubro \$0.00

2. Por derechos de nomenclatura de calles de fraccionamientos se pagará:

a) Por calle hasta 100 metros lineales: 0 UMA.

Ingreso anual estimado por este inciso \$0.00

b) Por longitudes excedentes se pagará 0 UMA por cada 10 metros lineales.

Ingreso anual estimado por este inciso \$0.00

Ingreso anual estimado por este rubro \$0.00

3. Por designación de número oficial, según el tipo de construcción en los diversos fraccionamientos o condominios se pagará:

TIPO DE DESARROLLO INMOBILIARIO	UMA
Habitacional Campestre (densidad menor a 50 hab/ha)	5.0
Habitacional Residencial (densidad mayor o igual a 50 y menor a 100 hab/ha)	5.0
Habitacional Medio (densidad mayor o igual a 100 y menor a 300 hab/ha)	1.50
Habitacional Popular (densidad mayor o igual a 300 hab/ha)	1.50
Comerciales y Servicios	1.50
Industrial	25.0

Por obras de instituciones de Gobierno Federal y Estatal, se pagarán de acuerdo a uso: 0 UMA.

Ingreso anual estimado por este rubro \$1,000.00

4. Por certificación de terminación de obra y construcción de edificaciones se pagará: 3 UMA.

Ingreso anual estimado por este rubro \$5,000.00

Ingreso anual estimado por esta fracción \$6,000.00

IV. Por revisión de proyecto arquitectónico, se causará y pagará:

1. Por dictámenes técnicos, se pagará:

TIPO DE PROYECTO		UMA	
Habitacional	De 5 a 30 viviendas	5.0	
	De 31 a 60 viviendas	6.5	
	De 61 a 90 viviendas	7.0	
	De 91 a 120 viviendas	10.0	
Servicios	Educación	2.5	
	Cultura	Exhibiciones	2.5
		Centros de información	2.5
		Instalaciones religiosas	2.5
	Salud	Hospitales, clínicas	2.5
		Asistencia social	2.5
		Asistencia animal	2.5
	Comercio	Tiendas y expendios de productos básicos	5.0
		Tiendas de autoservicio	6.5
		Tiendas de departamentos	10.0
		Tiendas de especialidades y centros comerciales	12.5
		Ventas de materiales de construcción y vehículos	12.5
		Tiendas de servicios	10.5
	Abasto	Almacenamiento y abasto menos de 1000 M2	7.5
		Más de 1000 M2	10.0
	Comunicaciones		7.0
	Transporte		5.0
	Recreación	Recreación social	6.5
		Alimentos y bebidas	7.5
		Entretenimiento	3.5
	Deportes	Deportes al aire libre y acuáticos	6.5
		Clubes a cubierto	6.5
	Servicios urbanos	Defensa, policía, bomberos, emergencia	2.5
		Cementerios, mausoleos, crematorios y agencias de inhumaciones	5.0
		Basureros	5.0
	Administración	Administración pública	2.5
		Administración privada	3.5
Alojamiento	Hoteles	10.0	
	Moteles	10.0	
Industrias	Aislada	12.5	
	Pesada	15.0	
	Mediana	10.0	
	Ligera	10.0	
Espacios abiertos	Plazas, jardines, parques y cuerpos de agua	2.0	
Infraestructura	Torres, antenas, depósitos, almacenaje, cárcamos y bombas	12.5	
Agropecuaria, forestal y acuífero		7.5	

Ingreso anual estimado por este rubro \$0.00

2. Por la revisión de proyectos arquitectónicos para licencias de construcción por M2, se pagará:

TIPO DE DESARROLLO INMOBILIARIO	UMA
Habitacional Campesre (densidad menor a 50 hab/ha)	De 1 a 2
Habitacional Residencial (densidad mayor o igual a 50 y menor a 100 hab/ha)	De 0.20 a 2
Habitacional Medio (densidad mayor o igual a 100 y menor a 300 hab/ha)	De 0.20 a 2
Habitacional Popular (densidad mayor o igual a 300 hab/ha)	De 0.20 a 2
Comerciales y servicios	De 0.20 a 2
Industrial	De 0.20 a 2

Ingreso anual estimado por este rubro \$2,000.00

Ingreso anual estimado por esta fracción \$2,000.00

- V. Por la revisión a proyecto de fraccionamientos, se causará y pagará, conforme a las cuotas que determine, mediante disposición administrativa, la Dirección de Obras Públicas.

Ingreso anual estimado por esta fracción \$0.00

- VI. Por el dictamen técnico sobre autorización del proyecto, avance de obra de urbanización o venta provisional de lotes por la fusión, división, subdivisión y relotificación de fraccionamientos y condominios, se causará y pagará conforme a las cuotas que determine mediante disposición administrativa la Dirección de Obras Públicas.

1. Por las licencias o permisos por la fusión, división o subdivisión de cualquier tipo de predio, se pagará conforme a lo siguiente: Hasta 4 fracciones: de 10 a 15 UMA; de 5 a 7 fracciones: de 16 a 20 UMA; y de 8 a 10 fracciones: de 21 a 25 UMA.

Ingreso anual estimado por este rubro \$22,000.00

2. Por licencia para fraccionar se pagará de acuerdo a la superficie vendible del fraccionamiento por M2: 0 UMA.

Ingreso anual estimado por este rubro \$0.00

3. Dictamen Técnico para la Recepción de Fraccionamientos. Se pagará conforme previo estudio a precios vigentes en el mercado: 0 UMA.

Ingreso anual estimado por este rubro \$0.00

Ingreso anual estimado por esta fracción \$22,000.00

- VII. Por el dictamen técnico para la renovación de licencia de fraccionamientos y condominios, se causará y pagará conforme a las cuotas que determine, mediante disposición administrativa, la Dirección de Obras Públicas.

Ingreso anual estimado por esta fracción \$0.00

- VIII. Por la relotificación de fraccionamientos y condominios, se causará y pagará conforme a las cuotas que determine, mediante disposición administrativa, la Dirección de Obras Públicas.

Ingreso anual estimado por esta fracción \$0.00

- IX. Por ajustes de medidas de los fraccionamientos y condominios, se causará y pagará conforme a las cuotas que determine, mediante disposición administrativa, la Dirección de Obras Públicas.

Ingreso anual estimado por esta fracción \$0.00

- X. Por reposición de copias de planos de fraccionamientos y condominios se causará y pagará: 0 UMA.

1. Por búsqueda y reposición de planos y documentos, se pagará por cada uno conforme a la siguiente tabla:

TIPO	UMA
Búsqueda de plano	0
Búsqueda de documento	0
Reposición de plano	2.5
Reposición de documento	2.5
Reposición de expediente	3.0

Ingreso anual estimado por este rubro \$0.00

Ingreso anual estimado por esta fracción \$0.00

- XI. Por constancias de fraccionamientos emitidas por la dependencia municipal competente, se causará y pagará: 0 UMA.

Ingreso anual estimado por esta fracción \$0.00

- XII. Por la certificación de documentos o planos de fraccionamientos y condominios, se causará y pagará: 0 UMA.

Ingreso anual estimado por esta fracción \$0.00

- XIII. Por la revisión a proyectos para condominios, se causará y pagará:

1. Por la revisión y el visto bueno de proyecto y denominación para condominios, se pagará conforme a las cuotas que determine, mediante disposición administrativa, la Dirección de Obras Públicas.

Ingreso anual estimado por este rubro \$0.00

2. Por licencia de ejecución de obras de urbanización de condominio se pagará conforme a las cuotas que determine, mediante disposición administrativa, la Dirección de Obras Públicas.

Ingreso anual estimado por este rubro \$0.00

Ingreso anual estimado por esta fracción \$0.00

- XIV. Por la emisión de la declaratoria de régimen de propiedades en condominio, se causará y pagará: 0 UMA.

Ingreso anual estimado por esta fracción \$0.00

- XV. Por servicio de apoyo técnico, se causará y pagará:

1. Por concepto de expedición de copias fotostáticas simples de planos, anexos técnicos y planos de base, específicos del área de estudio, se pagará: 1.50 UMA.

Ingreso anual estimado por este rubro \$0.00

2. Por expedición de copias fotostáticas simples de información de planos y programas técnicos, se pagará: 1.50 UMA.

Ingreso anual estimado por este rubro \$0.00

3. Por expedición de copias heliográficas o bond de planos simples con información de infraestructura básica, se pagará: 0 UMA.

Ingreso anual estimado por este rubro \$0.00

4. Por expedición de copias heliográficas o bond de planos simples con información de diagnóstico urbano, se pagará: 0 UMA. Si incluye memoria técnica se pagará adicional: 0 UMA.

Ingreso anual estimado por este rubro \$0.00

5. Por reposición de expedientes, se pagará: de 1 a 5 UMA.

Ingreso anual estimado por este rubro \$0.00

6. Por la expedición de copias heliográficas o bond de planos simples con información de cabecera municipal, se pagará: 0 UMA.

Ingreso anual estimado por este rubro \$0.00

7. Por la expedición de planos sencillos por medios magnéticos, se pagará: de 2 a 3 UMA.

Ingreso anual estimado por este rubro \$0.00

8. En copias certificadas en los conceptos anunciados con anterioridad, se pagará: 0 UMA.

Ingreso anual estimado por este rubro \$0.00

Ingreso anual estimado por esta fracción \$0.00

XVI. Por concepto de Licencia Provisional de Construcción, con base en los reglamentos vigentes en la materia, se causará y pagará conforme a las cuotas que determine mediante disposición administrativa la Dirección de Obras Públicas.

Ingreso anual estimado por esta fracción \$0.00

XVII. Por supervisión de obras de urbanización en fraccionamientos y condominios, de acuerdo a lo dispuesto en el artículo 163 del Código Urbano del Estado de Querétaro se causará y pagará aplicándosele al presupuesto de la obra el 1.5% del costo de las obras de urbanización.

Ingreso anual estimado por esta fracción \$0.00

XVIII. Por carta urbana del Plan de Desarrollo Urbano, cada una, se causará y pagará: 0 UMA

Ingreso anual estimado por esta fracción \$0.00

XIX. Por ruptura y reparación de pavimento de la vía pública por cualquier concepto, se causará y pagará por M2 conforme a las cuotas que determine mediante disposición administrativa la Tesorería Municipal y la Dirección de Obras Públicas.

Ingreso anual estimado por esta fracción \$5,000.00

XX. Por Dictamen de Uso de Suelo y Factibilidad de Giro, se causará y pagará conforme a las cuotas que determine mediante disposición administrativa la Dirección de Obras Públicas: 10 UMA Dictamen y 5 UMA Factibilidad.

Para el cobro de los M2 excedentes de acuerdo a la superficie del predio, se pagará adicionalmente la cantidad conforme a las cuotas que determine mediante disposición administrativa la Dirección de Obras Públicas.

Por el cambio de uso de suelo cuando se considere uso habitacional con comercial y/o servicios (HS), causará y pagará adicional a la densidad otorgada por concepto del uso comercial y de servicios 0.10 UMA por M2 de la superficie del predio.

Ingreso anual estimado por esta fracción \$10,000.00

XXI. Por los servicios de vigilancia, inspección y control, necesarios para la ejecución de obras, se retendrá el 2.0% sobre el importe de cada estimación de trabajo.

Ingreso anual estimado por esta fracción \$600,000.00

Ingreso anual estimado por este artículo \$695,000.00

Artículo 25. Por el Servicio de Agua Potable, Alcantarillado y Saneamiento, se causará y pagará:

I. Por la prestación del Servicio de Agua Potable, se causará y pagará: 0 UMA.

Ingreso anual estimado por esta fracción \$0.00

II. Por la prestación del Servicio de Alcantarillado y Saneamiento, se causará y pagará conforme a las cuotas que determine mediante disposición administrativa la Dirección de Obras Públicas.

Ingreso anual estimado por esta fracción \$0.00

Las tarifas para el cobro, por Derechos como contraprestación del Servicio de Agua Potable, Alcantarillado y Saneamiento para los diferentes usos, serán aplicados de conformidad con lo que establece la Ley de Hacienda de los Municipios del Estado de Querétaro y, en su caso, la Ley que Regula la Prestación de los Servicios de Agua Potable, Alcantarillado y Saneamiento del Estado de Querétaro.

Ingreso anual estimado por este artículo \$0.00

Artículo 26. El Derecho por la prestación del Servicio de Alumbrado Público, se causará y pagará con base a lo siguiente:

- I. El objeto de este Derecho será el servicio de Alumbrado Público que se preste en las calles, plazas, jardines, vialidades y todos aquellos lugares de uso común, y en general, bienes inmuebles del dominio público municipal, así como el despliegue técnico que realice el Municipio para la prestación del servicio, comprenderá la instalación del alumbrado público, la ampliación de la red, el mantenimiento preventivo y correctivo de la infraestructura de luminarias, la operación del servicio, equipo y herramientas de trabajo, así como los recursos humanos utilizados.
- II. Son sujetos de este Derecho, los propietarios o poseedores de predios urbanos o rústicos, ubicados dentro de la circunscripción territorial que ocupa el Municipio de San Joaquín, Qro., que reciban la prestación del Servicio de Alumbrado Público.
- III. La base de este Derecho es el costo anual del servicio de Alumbrado Público erogado por el Municipio en la prestación del servicio de Alumbrado Público, actualizado, e incluirá la suma de los montos particulares que se erogaron durante el año 2022 por los conceptos a que se refiere la fracción I del presente artículo.

La actualización del citado costo se obtendrá de la siguiente forma: De la suma que resulte del total de las erogaciones efectuadas por el Municipio en 2022, por el gasto directamente involucrado con la prestación de este servicio, se actualizará mediante la aplicación de un factor que se obtendrá para el ejercicio 2023, dividiendo el Índice Nacional de Precios al Consumidor del mes de septiembre de 2022 entre el Índice Nacional de Precios al Consumidor correspondiente al mes de octubre de 2021. La persona titular encargada de la dependencia de las Finanzas Públicas del Municipio publicará en la Gaceta Municipal la información de los rubros que integren el costo anual del Servicio de Alumbrado Público, a más tardar en el mes de enero del ejercicio fiscal en curso.

- IV. El Derecho por la prestación del Servicio de Alumbrado Público se causará y pagará, distribuyendo la base de la contribución entre los sujetos del derecho, mediante la aplicación de una cuota mensual de 1 UMA.
- V. La contraprestación a que se refiere la fracción IV del presente artículo se causará mensualmente y deberá ser enterado a más tardar dentro de los quince días naturales de cada mes, en las oficinas de la dependencia encargada de las Finanzas Públicas del Municipio.

Los ingresos que se perciban por este concepto se destinarán al pago y mantenimiento de Servicio de Alumbrado Público a que se refiere la fracción I del presente artículo.

Ingreso anual estimado por este artículo \$170,000.00

Artículo 27. Por los servicios prestados por el Registro Civil del Estado y que en su caso sean cobrados por el Municipio, cuando éste organice el Registro Civil, se causarán y pagarán los siguientes derechos, de acuerdo a las tarifas que se detallan a continuación:

- I. Servicios ordinarios y extraordinarios incluyendo la expedición de acta:

CONCEPTO	UMA
Asentamiento de reconocimiento de hijos:	
En oficialía en días y horas hábiles	1.00
En oficialía en días u horas inhábiles	2.50
A domicilio en día y horas hábiles	5.00
A domicilio en día u horas inhábiles	8.50
Asentamiento de actas de nacimiento:	
De expósito recién nacido muerto	0
Mediante registro extemporáneo	0
Asentamiento de actas de adopción simple y plena	0
Celebración y acta de matrimonio en oficialía:	
En día y hora hábil matutino	6.00
En día y hora hábil vespertino	7.80
En sábado o domingo	15.80
Celebración y acta de matrimonio a domicilio:	
En día y hora hábil matutino	21.00
En día y hora hábil vespertino	26.00
En sábado o domingo	32.00

Celebración y acta de matrimonio colectivo en campaña, por cada pareja	1.25
Procedimiento y acta de divorcio administrativo	62.50
Asentamiento de actas de divorcio judicial	4.50
Asentamiento de actas de defunción:	
En día hábil	0.88
En día inhábil	2.63
De recién nacido muerto	0.88
Constancia de denuncia de nonato según artículo 325 del Código Civil del Estado de Querétaro	0.50
Inscripción de ejecutoria que declara: Incapacidad legal para administrar bienes, ausencia, presunción de muerte o tutela de incapacitados	4.40
Rectificación de acta	0.88
Constancia de inexistencia de acta	0.88
Inscripción de actas levantadas en el extranjero	3.75
Copias certificadas de documentos expedidos por la Dirección Estatal del Registro Civil, por cada hoja	0.88
De otro Estado convenido. La tarifa será independientemente de los cobros que haga la autoridad que la expide y del envío según convenio o disposición correspondiente	2.50
Uso del sistema informático para expedición de certificación automática por documento	1.00
Uso del sistema informático por autoridad distinta al Registro Civil, por documento	1.00
Legitimación o reconocimiento de personas	1.00

Los actos se efectuarán previa presentación del recibo de pago que en cada caso expida la dependencia encargada de las Finanzas Públicas Municipales.

Ingreso anual estimado por esta fracción \$62,518.00

II. Certificaciones se causará y pagará:

CONCEPTO	UMA
Por copia certificada de cualquier acta ordinaria	1
Por copia certificada de cualquier acta urgente	2
Por certificación de firmas por hoja	1

Ingreso anual estimado por esta fracción \$232,482.00

Ingreso anual estimado por este artículo \$295,000.00

Artículo 28. Por los servicios prestados por la dependencia encargada de la Seguridad Pública, Policía y Tránsito Municipal, se causará y pagará:

- I. Por la contratación y servicio de vigilancia, se causará y pagará: 3 UMA, por cada elemento de la corporación que intervenga.

Ingreso anual estimado por esta fracción \$0.00

- II. Otros servicios causará y pagará: 1 UMA.

Ingreso anual estimado por esta fracción \$0.00

Ingreso anual estimado por este artículo \$0.00

Artículo 29. Por los servicios prestados por la dependencia encargada de los Servicios Públicos Municipales, se causarán y pagarán por los siguientes conceptos:

- I. Por arreglo, conservación y mantenimiento de la vía pública se cobrará, según la tarifa mensual de 0 UMA, en función de los costos que se originen en cada caso particular.

1. Por poda y aprovechamiento de árboles, se pagará:

- a) De 1 a 5 árboles: de 3 a 8 UMA.

Ingreso anual estimado por este inciso \$0.00

b) De 5 árboles en adelante: de 9 a 200 UMA.

Ingreso anual estimado por este inciso \$0.00

Ingreso anual estimado por este rubro \$0.00

2. Por otros, se pagará: 0 UMA.

Ingreso anual estimado por este rubro \$0.00

Ingreso anual estimado por esta fracción \$0.00

II. Por arreglo de predios baldíos, por cada M2, se causará y pagará: de 0.30 a 4 UMA.

Ingreso anual estimado por esta fracción \$0.00

III. Por depositar residuos sólidos en el Tiradero Municipal o Relleno Sanitario, se causará y pagará: 10 UMA por M3, y por fracción la parte proporcional.

Ingreso anual estimado por esta fracción \$0.00

IV. Por recolección domiciliar de basura no doméstica, se causará y pagará: por tonelada o fracción, 3 UMA y por fracción después de una tonelada como mínimo se causará y pagará la parte proporcional.

Ingreso anual estimado por esta fracción \$0.00

V. Por otros servicios prestados por la dependencia, se causará y pagará de acuerdo a estudio previo y tarifa concertada:

1. Por los servicios de vigilancia, se pagará: 0 UMA.

Ingreso anual estimado por este rubro \$0.00

2. Por otros servicios, se pagará: de 1 a 3.5 UMA.

Ingreso anual estimado por este rubro \$60,000.00

Ingreso anual estimado por esta fracción \$60,000.00

Ingreso anual estimado por este artículo \$60,000.00

Artículo 30. Por los servicios prestados por los panteones municipales, se causará y pagará por lo siguiente:

I. Por los servicios de inhumación se causará y pagará:

1. En panteones municipales se pagará: 3 UMA.

Ingreso anual estimado por este rubro \$6,000.00

2. En panteones particulares se pagará: 0 UMA.

Ingreso anual estimado por este rubro \$0.00

Ingreso anual estimado por esta fracción \$6,000.00

II. Por los servicios de exhumación se causará y pagará:

1. En panteones municipales se pagará: 10 UMA.

Ingreso anual estimado por este rubro \$0.00

2. En panteones particulares se pagará: 0 UMA.

Ingreso anual estimado por este rubro \$0.00

Ingreso anual estimado por esta fracción \$0.00

- III. Por el permiso de cremación y de traslado de cadáveres humanos o restos áridos y cenizas, se causará y pagará: 0 UMA.

Ingreso anual estimado por esta fracción \$0.00

- IV. Por el servicio y/o usufructo de criptas en los panteones municipales, por cada una se causará y pagará: 0 UMA.

Las criptas estarán sujetas a la temporalidad según contrato aprobado por el Ayuntamiento.

Ingreso anual estimado por esta fracción \$0.00

- V. Por los servicios funerarios municipales, se causará y pagará: 0 UMA.

Ingreso anual estimado por esta fracción \$0.00

- VI. Por el pago de perpetuidad de una fosa, se causará y pagará: 0 UMA.

Ingreso anual estimado por esta fracción \$0.00

Ingreso anual estimado por este artículo \$6,000.00

Artículo 31. Por servicios prestados por el Rastro Municipal, se causará y pagará conforme a lo siguiente:

- I. Por sacrificio y procesamiento, por cabeza, se causará y pagará:

CONCEPTO	UMA
Vacuno	2.9
Porcino	1.9
Caprino	1.9
Degüello y procesamiento	0

Ingreso anual estimado por esta fracción \$235,000.00

- II. Por sacrificio y procesamiento de aves, que incluyen pelado y escaldado, se causará y pagará:

CONCEPTO	UMA
Pollos y gallinas de mercado	0
Pollos y gallinas supermercado	0
Pavos mercado	0
Pavos supermercado	0
Otras aves	0

Ingreso anual estimado por esta fracción \$0.00

- III. El sacrificio de ganado en horas extraordinarias, independientemente de los honorarios del veterinario autorizado por la Secretaría de Salud, por cabeza, se causará y pagará:

CONCEPTO	UMA
Vacunos	6
Porcinos	4
Caprinos	4
Aves	0

Ingreso anual estimado por esta fracción \$0.00

IV. Por la introducción de ganado al rastro, por cabeza, se causará y pagará:

CONCEPTO	UMA
Vacuno	1
Caprino	1
Otros sin incluir aves	1

Ingreso anual estimado por esta fracción \$0.00

V. Por el uso de los servicios y utensilios con los que cuenta el rastro municipal, se causará y pagará:

CONCEPTO	UMA
Agua para lavado de vísceras y cabeza	0
Por cazo	0

Ingreso anual estimado por esta fracción \$0.00

VI. Por guarda de ganado no reclamado, por día o fracción, se causará y pagará:

CONCEPTO	UMA
Vacuno y terneras	0
Porcino	0
Caprino	0
Aves	0
Otros animales	0

Ingreso anual estimado por esta fracción \$0.00

VII. El uso de corraletas por actividades de compraventa, originará los siguientes productos, sin incluir ninguna atención, se causará y pagará:

CONCEPTO	UMA
Vacuno	0
Porcino	0
Caprino	0
Aves	0
Otros animales	0

Ingreso anual estimado por esta fracción \$0.00

Ingreso anual estimado por este artículo \$235,000.00

Artículo 32. Por los servicios prestados en mercados municipales, se causará y pagará:

I. Por la asignación de locales en los mercados municipales, según tipo de local: cerrado interior, abierto interior, cerrado exterior, abierto exterior, se causará y pagará: 4.80 UMA.

Ingreso anual estimado por esta fracción \$0.00

II. Por las cesiones de derechos realizadas en los mercados municipales, se causará y pagará:

TIPO DE LOCAL	UMA
Tianguis dominical	3
Locales	3
Formas o extensiones	3

Ingreso anual estimado por esta fracción \$0.00

III. Por los cambios de giros en los locales de mercados municipales, se causará y pagará: 1 UMA.

Ingreso anual estimado por esta fracción \$0.00

- IV. Por el servicio de sanitarios en los mercados municipales se causará y pagará por persona: 0.05 UMA.

Ingreso anual estimado por esta fracción \$0.00

- V. Por el uso de locales en mercados municipales se causará y pagará: De 3 a 7 UMA, determinadas mediante disposición administrativa de la Tesorería Municipal.

Ingreso anual estimado por esta fracción \$150,000.00

Ingreso anual estimado por este artículo \$150,000.00

Artículo 33. Por los servicios prestados por la Secretaría del Ayuntamiento se causará y pagará:

- I. Por legalización de firmas de funcionarios, se causará y pagará por cada hoja: 0 UMA.

Ingreso anual estimado por esta fracción \$0.00

- II. Por reposición de documento oficial, se causará y pagará por cada hoja: 1 UMA.

Ingreso anual estimado por esta fracción \$0.00

- III. Por expedición de credenciales de identificación, se causará y pagará: 1 UMA.

Ingreso anual estimado por esta fracción \$0.00

- IV. Por expedición de constancias de residencia o de no residencia, y de cualquier otro tipo se causará y pagará: 1 UMA.

Ingreso anual estimado por esta fracción \$16,000.00

- V. Por la publicación en la Gaceta Municipal, se causará y pagará: 1 UMA.

CONCEPTO	UMA
Por palabra	0
Por suscripción anual	0
Por ejemplar individual	0

Para efectos del pago por concepto de publicación en la Gaceta Municipal, el plazo será de 10 días hábiles contados a partir de la notificación del acuerdo correspondiente.

Ingreso anual estimado por esta fracción \$0.00

Ingreso anual estimado por este artículo \$16,000.00

Artículo 34. Por el servicio de Registro de Fierros Quemadores y su renovación se causará y pagará: 0 UMA.

Ingreso anual estimado por este artículo \$0.00

Artículo 35. Por los servicios prestados por otras autoridades municipales, se causará y pagará:

- I. Por los servicios otorgados por instituciones municipales a la comunidad a través de sus diversos talleres de capacitación, se causará y pagará conforme a las cuotas que determine mediante disposición administrativa la Tesorería Municipal y la Coordinación de Casa de Cultura.

CONCEPTO	UMA
Por curso semestral de cualquier materia	1.10
Por curso de verano	1.10

Ingreso anual estimado por esta fracción \$0.00

- II. Por los servicios de mantenimiento y reparación de mobiliario urbano derivado de actos de particulares con responsabilidad para estos, se causará y pagará de acuerdo a las condiciones que establezca el área correspondiente de la administración municipal.

Ingreso anual estimado por esta fracción \$0.00

- III. Por el registro, alta y refrendo, en los diferentes padrones del Municipio, se causará y pagará, conforme a la siguiente:

CONCEPTO	UMA
Padrón de Proveedores	1 a 15
Padrón de usuarios del Rastro Municipal	0
Padrón de usuarios del Relleno Sanitario	5
Padrón de Boxeadores y Luchadores	0
Registro a otros padrones similares	0
Padrón de Contratistas	15

Ingreso anual estimado por esta fracción \$65,000.00

- IV. Por los dictámenes emitidos por Protección Civil Municipal, se causará y pagará:

CONCEPTO	UMA	
Dictamen de trámite de espectáculos masivos	De 10 a 20	
Dictamen de permiso de funcionamiento	1 a 50 M2	De 1 a 2
	51 a 100 M2	De 3 a 5
	101 a 150 M2	De 6 a 10
	151 a 200 M2	De 11 a 20
	201 a 300 M2	De 21 a 30
	Más de 301 M2	De 31 a 40
Aprobación de programas internos de protección civil	De 5 a 10	
Dictamen de inspección y valoración de riesgos	De 3 a 8	
Dictamen inicio de obra	1 a 50 M2	De 1 a 2
	51 a 100 M2	De 3 a 5
	101 a 150 M2	De 6 a 10
	151 a 200 M2	De 11 a 20
	201 a 300 M2	De 21 a 30
	Más de 301 M2	De 31 a 40

Ingreso anual estimado por esta fracción \$15,000.00

- V. Por los dictámenes emitidos por Ecología y Medio Ambiente Municipal, se causará y pagará de acuerdo con la Norma Técnica Ambiental Estatal.

La compensación económica para el caso de ejemplares arbóreos o arbustivos, leñosos o crasos, resultantes del desmonte y limpieza en terrenos urbanos y periurbanos, así como derribo, se hará conforme a las tablas siguientes:

Equivalencia para la compensación económica según categoría por árbol afectado.

CATEGORÍA	SUMINISTRO DE ÁRBOL	PLANTACIÓN	MANTENIMIENTO POR UN AÑO	TOTAL EN VECES LA UMA
Talla 1	5 a 8	3 a 5	4 a 6	10 a 15
Talla 2	20 a 30	7 a 10	5 a 8	15 a 40
Talla 3	30 a 100	10 a 30	8 a 20	40 a 200

Equivalencia para la compensación económica según categoría de superficie.

POR SUPERFICIE (M2)	TOTAL EN VECES LA UMA
De 0 a 100	20
Mayor a 100 hasta 500	40
Mayor a 500 hasta 1500	100
Mayor a 1500 (aplica solo para limpieza de terrenos)	200

El monto económico resultante de la compensación ambiental a la autorización será determinado por la autoridad municipal responsable, con base en las tablas anteriores y considerando el nivel de equivalencia por unidad de superficie y tipo de arbolado por afectar.

Ingreso anual estimado por esta fracción \$30,000.00

- VI. Por los servicios que presta la Unidad de Transparencia Municipal, conforme lo establece la Ley de Transparencia y Acceso a la Información Pública del Estado de Querétaro, se causará y pagará:

CONCEPTO	UMA
Fotocopia simple tamaño carta o digitalización, por cada hoja	0.01
Fotocopia simple tamaño oficio o digitalización, por cada hoja	0.01
Reproducción en disco compacto, por hoja	0.00

Ingreso anual estimado por esta fracción \$0.00

- VII. Por autorización para anuncios y promociones publicitarias que se fijen gráficamente en las calles o en los exteriores de los edificios o en sus azoteas, que no sea por sonido, se causará y pagará: 0 UMA.

Ingreso anual estimado por esta fracción \$0.00

- VIII. Por verificación para el otorgamiento de autorizaciones de concesiones y licencias, se causará y pagará: 0 UMA.

Ingreso anual estimado por esta fracción \$0.00

- IX. Por la obtención de bases de licitación por cada uno de los concursos para obra pública y adquisiciones municipales, por invitación restringida o licitación pública se causará y pagará de acuerdo al estudio técnico o a la tarifa que establezca la dependencia municipal, a razón de 11 UMA por cada millón de pesos contratados en obra.

Ingreso anual estimado por esta fracción \$0.00

- X. Por los servicios que presta la autoridad municipal en materia de Catastro dentro de su circunscripción territorial, se causará y pagará: 0 UMA.

Ingreso anual estimado por esta fracción \$0.00

Ingreso anual estimado por este artículo \$110,000.00

Artículo 36. Cuando no se cubran las contribuciones, que refieren a Derechos, en la fecha establecida en las disposiciones fiscales, el monto de las mismas se actualizará desde el mes en que se debió hacer el pago y hasta que el mismo se efectúe, apegándose para su cálculo a lo dispuesto en el Código Fiscal del Estado de Querétaro.

Las cantidades actualizadas conservan la naturaleza jurídica que tenían antes de la actualización.

La falta de pago de un crédito fiscal en la fecha o plazo fijado, determinará que el crédito sea exigible a través del procedimiento administrativo de ejecución, establecido en el Código Fiscal de la Federación y en el Código Fiscal del Estado de Querétaro, así como los convenios celebrados por este Municipio en lo que resulte aplicable para el ejercicio fiscal al que se aplica esta Ley, constituyéndose como accesorios de la contribución y participando de su naturaleza los recargos, las sanciones, los gastos de ejecución y la indemnización.

Ingreso anual estimado por este artículo \$0.00

Artículo 37. Derechos no comprendidos en la Ley de Ingresos vigente, causados en ejercicios fiscales anteriores, pendientes de liquidación o pago.

Ingreso anual estimado por este artículo \$0.00

**Sección Cuarta
Productos**

Artículo 38. Comprende el importe de los ingresos por contraprestaciones por los servicios que preste el Municipio en sus funciones de derecho privado, así como por el uso y aprovechamiento de bienes; originando recursos que significan un aumento del efectivo del sector público, como resultado de sus operaciones normales, sin que provenga de la enajenación de su patrimonio.

I. Productos, no incluidos en otros conceptos.

1. Productos derivados del uso y aprovechamiento de bienes no sujetos a régimen de dominio público.

Ingreso anual estimado por este rubro \$0.00

2. Enajenación de bienes muebles no sujetos a ser inventariados.

Ingreso anual estimado por este rubro \$0.00

3. Accesorios, cuando no se cubran los Productos, en la fecha establecida en las disposiciones, el monto de las mismas se actualizará desde el mes en que se debió hacer el pago y hasta que el mismo se efectúe, en los términos del Código Fiscal del Estado de Querétaro, como si se tratara de una contribución.

Ingreso anual estimado por este rubro \$0.00

4. Otros productos que generen ingresos corrientes.

Ingreso anual estimado por este rubro \$3,670,000.00

5. Productos Financieros.

Ingreso anual estimado por este rubro \$780,000.00

Ingreso anual estimado por esta fracción \$4,450,000.00

II. Productos no comprendidos en la Ley de Ingresos vigente, causadas en ejercicios fiscales anteriores, pendientes de liquidación o pago.

Ingreso anual estimado por esta fracción \$0.00

Ingreso anual estimado por este artículo \$4,450,000.00

**Sección Quinta
Aprovechamientos**

Artículo 39. Son Aprovechamientos los ingresos que percibe el Estado en funciones de derecho público distintos de las contribuciones, de los ingresos derivados de financiamiento y de los que obtengan los organismos descentralizados y de las empresas de participación municipal.

I. Aprovechamientos.

1. Ingresos derivados de Colaboración Fiscal.

- a) Multas federales no fiscales.

Ingreso anual estimado por este inciso \$0.00

- b) Multas, por la inobservancia a diversas disposiciones establecidas en las Leyes, Reglamentos, Códigos y Convenios aplicables de carácter estatal o municipal, causarán y pagarán de acuerdo a lo siguiente:

CONCEPTO	UMA
Multa por omisión de Inscripción en el Padrón Catastral	De 5 a 10
Multa por autorizar los Notarios en forma definitiva instrumentos públicos sin cumplir con la obtención de la respectiva constancia de no adeudo del Impuesto y, en su caso, el recibo de pago por el último bimestre si el acto se realiza dentro del plazo del pago	5
Multa por la omisión de formulación de avisos de transmisión de propiedad, posesión o cambio de domicilio	5
Multa por la formulación extemporánea de avisos de transmisión de propiedad o posesión	10
Multa por la falta de declaración de cambio de valor del predio	10
Multa por el incumplimiento al requerimiento de la autoridad	10
Multa cuando no se cubra el pago del Impuesto en los periodos señalados	0
Multa cuando se declare en forma dolosa una cantidad menor al valor real del predio, evadiendo el pago correcto del Impuesto	10
Resoluciones que emita la contraloría municipal dentro de los procedimientos administrativos de responsabilidad de su competencia	15
Infracciones cometidas al artículo 289 del Código Ambiental del Estado de Querétaro	10
Infracciones cometidas a los ordenamientos ambientales vigentes, causarán y pagarán, en los términos que así disponga la autoridad ambiental municipal	10
Infracciones cometidas a los ordenamientos vigentes en materia de protección civil, causarán y pagarán en los términos que disponga la autoridad en dicha materia	10
Otras	De 1 a 150

Ingreso anual estimado por este inciso \$50,000.00

- c) Accesorios, cuando no se cubran los Productos, en la fecha establecida en las disposiciones, el monto de las mismas se actualizará desde el mes en que se debió hacer el pago y hasta que el mismo se efectúe, en los términos del Código Fiscal del Estado de Querétaro, como si se tratara de una Contribución.

Ingreso anual estimado por este inciso \$0.00

- d) Otros Aprovechamientos, se recaudarán de acuerdo a lo siguiente:

- d.1) Herencias, legados, donaciones y donativos.

Ingreso anual estimado por este subinciso \$0.00

- d.2) Producto de bienes u objetos que legalmente se pueden enajenar.

Ingreso anual estimado por este subinciso \$55,000.00

- d.3) El importe por la venta de basura y desperdicios, así como de los productos aprovechables recogidos por el servicio de limpia o por el servicio del rastro, directamente por el Municipio, de acuerdo al valor de mercado, importes que serán determinados por el área competente en la materia o que preste los bienes o servicios.

Ingreso anual estimado por este subinciso \$30,000.00

- d.4) El arrendamiento de aguas negras y de aguas superficiales, se realizará de acuerdo a estudio técnico.

Ingreso anual estimado por este subinciso \$0.00

- d.5) Conexiones y contratos.

Ingreso anual estimado por este subinciso \$0.00

- d.6) Las cooperaciones pactadas por contratos de concesiones a particulares pagarán conforme estudio, términos y condiciones que establezca el Ayuntamiento en los convenios respectivos.

Ingreso anual estimado por este subinciso \$0.00

- d.7) La prestación del servicio de gestión de los trámites de pasaporte, asesoría migratoria, difusión de becas, asesoría para la conformación de sociedades y corrección a estatutos de sociedades y los demás que se establezcan, independientemente del importe de los derechos que determine la Secretaría de Relaciones Exteriores para cada uno de ellos: 1 UMA.

Ingreso anual estimado por este subinciso \$0.00

Ingreso anual estimado por este inciso \$85,000.00

Ingreso anual estimado por este rubro \$135,000.00

2. Indemnizaciones.

Ingreso anual estimado por este rubro \$0.00

3. Reintegros.

Ingreso anual estimado por este rubro \$0.00

4. Aprovechamientos provenientes de obras públicas.

Ingreso anual estimado por este rubro \$0.00

Ingreso anual estimado por esta fracción \$135,000.00

- II. Aprovechamientos Patrimoniales:

Ingreso anual estimado por esta fracción \$0.00

- III. Accesorios de Aprovechamientos; y

Ingreso anual estimado por esta fracción \$0.00

- IV. Aprovechamientos no comprendidos en la Ley de Ingresos vigente, causadas en ejercicios fiscales anteriores, pendientes de liquidación o pago.

Ingreso anual estimado por esta fracción \$0.00

Ingreso anual estimado por este artículo \$135,000.00

Sección Sexta
Ingresos por la Venta de Bienes y Prestación de Servicios

Artículo 40. Por los Ingresos por la Venta de Bienes y Prestación de Servicios de Organismos Descentralizados se causarán y pagarán:

- I. Sistema Municipal para el Desarrollo Integral de la Familia.

Ingreso anual estimado por esta fracción \$0.00

- II. Instituto Municipal de la Juventud.

Ingreso anual estimado por esta fracción \$0.00

- III. Otros.

Ingreso anual estimado por esta fracción \$0.00

Ingreso anual estimado por este artículo \$0.00

Artículo 41. Por los Ingresos de operación de Entidades Paramunicipales Empresariales, se causará y pagará: 0 UMA.

Ingreso anual estimado por este artículo \$0.00

Artículo 42. Ingresos por la Venta de Bienes y Servicios de Organismos Producidos en Establecimientos del Gobierno Central, se causará y pagará: 0 UMA.

Ingreso anual estimado por este artículo \$0.00

Sección Séptima
Participaciones y Aportaciones, Convenios,
Incentivos derivados de la Colaboración Fiscal y Fondos Distintos de Aportaciones

Artículo 43. Las Participaciones se distribuirán conforme a lo establecido en la Ley de Coordinación Fiscal y la legislación aplicable.

CONCEPTO	IMPORTE
Fondo General de Participaciones	\$85,339,971.00
Fondo de Fomento Municipal	\$16,099,383.00
Impuesto Especial sobre Producción y Servicios	\$2,069,459.00
Fondo de Fiscalización y Recaudación	\$5,668,803.00
Incentivos a la Venta Final de Gasolinas y Diésel	\$196,280.00
Impuesto Federal Sobre Tenencia o Uso de Vehículos	\$0.00
Fondo de Compensación del Impuesto Sobre Automóviles Nuevos	\$254,641.00
Incentivos por el Impuesto Sobre Automóviles Nuevos	\$1,754,870.00
Impuesto por la Venta de Bienes cuya enajenación se encuentra Gravada por la Ley del Impuesto Especial sobre Producción y Servicios	\$340,485.00
Reserva de Contingencia	\$0.00
Fondo I.S.R.	\$2,752,295.00
I.S.R. Incentivos por la enajenación de bienes inmuebles Art. 126	\$419,632.00
Otras Participaciones	\$0.00

Ingreso anual estimado por este artículo \$114,895,819.00

Artículo 44. Las Aportaciones que recibirá el Municipio serán las que establezca la Ley de Coordinación Fiscal.

CONCEPTO	IMPORTE
Fondo de Aportación para la Infraestructura Social Municipal	\$17,892,292.00
Fondo de Aportación para el Fortalecimiento de los Municipios y de las Demarcaciones Territoriales del Distrito Federal	\$7,618,296.00

Ingreso anual estimado por este artículo \$25,510,588.00

Artículo 45. Los Ingresos Federales por Convenios los constituyen los ingresos que se reciban por actividades de administración fiscal que realicen o ejerzan las autoridades fiscales de las entidades o de los municipios cuando así se pacte expresamente con el Gobierno Federal, por conducto de la Secretaría de Hacienda y Crédito Público y/o los gobiernos de las entidades que se hubieran adherido al Sistema Nacional de Coordinación Fiscal.

I. Ingresos Federales por Convenios.

Ingreso anual estimado por esta fracción \$0.00

II. Incentivos derivados de la Colaboración Fiscal.

Ingreso anual estimado por esta fracción \$0.00

III. Fondos distintos de Aportaciones.

Ingreso anual estimado por esta fracción \$0.00

Ingreso anual estimado por este artículo \$0.00

Sección Octava
Transferencias, Asignaciones, Subsidios y Subvenciones

Artículo 46. Las Transferencias, Asignaciones, Subsidios y Subvenciones que recibirá el Municipio serán las asignaciones destinadas en forma directa o indirecta a los sectores público, privado y externo, organismos y empresas paraestatales, apoyos como parte de su política económica social, de acuerdo a las estrategias y prioridades de desarrollo para el sostenimiento y desempeño de sus actividades:

I. Transferencias y Asignaciones.

Ingreso anual estimado por esta fracción \$0.00

II. Subsidios y Subvenciones.

Ingreso anual estimado por esta fracción \$0.00

Ingreso anual estimado por este artículo \$0.00

Sección Novena
Ingresos derivados de Financiamiento

Artículo 47. Son Ingresos derivados de Financiamiento, los empréstitos internos o externos que se contraten en términos de la legislación en materia de deuda pública.

I. Endeudamiento interno.

Ingreso anual estimado por esta fracción \$0.00

II. Endeudamiento externo.

Ingreso anual estimado por esta fracción \$0.00

III. Financiamiento interno.

Ingreso anual estimado por esta fracción \$0.00

Ingreso anual estimado por este artículo \$0.00

Sección Décima
Disposiciones generales y estímulos fiscales

Artículo 48. De las disposiciones generales aplicables en el Municipio de San Joaquín, Qro., para el ejercicio fiscal 2023, se establece lo siguiente:

I. En los trámites que se realicen en todas las dependencias municipales y de las cuales los contribuyentes o usuarios de los servicios municipales estén obligados a pagar por los conceptos a que se refiere esta Ley, se expedirá el comprobante o forma oficial respectiva por parte de la dependencia encargada de las Finanzas Públicas Municipales.

1. Los propietarios o poseedores de bienes inmuebles que sean regularizados por el Programa de Certificación de Derechos Ejidales (PROCEDE), de predio regularizados por la Comisión para la Regularización de la Tenencia de la Tierra (CORETT) actualmente Instituto Nacional de Suelo Sustentable (INSUS) o por la Ley para Regularización de Asentamientos Humanos Irregulares, Predios Urbanos, Predios Rústicos, Predios Familiares y Predios Sociales del Estado de Querétaro o cualquier otro programa gubernamental siempre y cuando sean aprobados y autorizados por el Ayuntamiento, ya sea mediante acuerdo de cabildo o acuerdo administrativo, pagarán por concepto de Impuesto Predial por el ejercicio fiscal en que sean inscritos en el

Padrón Catastral y ejercicios anteriores que se adeuden, sin multas ni recargos 1.25 Unidades de Medida de Actualización UMA por año, debiéndose realizar el pago de forma anualizada en el ejercicio fiscal que transcurre, previa acreditación de encontrarse adheridos a dichos programas, y autorización de la autoridad municipal correspondiente.

2. Las personas que acrediten ser propietarios o poseedores de bienes inmuebles que sean regularizados por programas realizado por CORETT, INSUS, PROCEDE o con la Ley para Regularización de Asentamientos Humanos Irregulares, Predios Urbanos, Predios Rústicos, Predios Familiares y Predios Sociales del Estado de Querétaro o cualquier otro programa gubernamental y aprobados mediante acuerdo de cabildo o acuerdo administrativo municipal pagarán por concepto de Impuesto Sobre Traslado de Dominio, 1.25 Unidades de Medida de Actualización UMA, previa acreditación de encontrarse adheridos a dichos programas, y autorización de la autoridad municipal correspondiente.

- II. De acuerdo a lo establecido en la Sección Tercera de los Derechos de la presente Ley, se establecen los siguientes estímulos fiscales:

Para el caso de asentamientos que estén en proceso de regularización mediante programas Federales, Estatales o Municipales y previamente autorizados por el Ayuntamiento, mediante acuerdo de cabildo o acuerdo administrativo por concepto de publicación en la Gaceta Municipal y por concepto de nomenclatura no se generará cobro alguno, previa acreditación de encontrarse adheridos a dichos programas, y autorización de la autoridad municipal correspondiente.

El importe de las contribuciones derivadas de los trámites relativos a los programas de fomento a la vivienda, social, de infraestructura, regularización territorial y similares aprobados por el Ayuntamiento, gozarán de la reducción que mediante Acuerdo se autorice.

- III. Los beneficiarios del Servicio de Alumbrado Públicos a que se refiere el artículo 26 de la presente Ley, deberán estar al corriente en el pago del derecho a que se refiere el citado artículo para la autorización o liberación de trámites.

TRANSITORIOS

Artículo Primero. La presente Ley entrará en vigor el 1 de enero del 2023.

Artículo Segundo. Cualquier disposición expedida con anterioridad y que se oponga a la presente Ley, queda derogada.

Artículo Tercero. Las tarifas en cuanto a montos y plazos estarán sujetas a lo dispuesto por la presente Ley.

Artículo Cuarto. Cuando de las normas legales se denominen ingresos de libre disposición, se entenderán los ingresos locales y las participaciones federales, así como los recursos que, en su caso, se reciban del fondo de estabilización de los ingresos de las entidades federativas en términos del artículo 19 de la Ley Federal de Presupuesto y Responsabilidad Hacendaria y cualquier otro recurso que no esté destinado a un fin específico.

Artículo Quinto. Para efecto de lo señalado en los artículos 43 y 44 de la presente Ley, se tendrá en definitiva lo establecido por el Poder Ejecutivo del Estado de Querétaro, en relación con los montos que se establezcan conforme a la Ley de Coordinación Fiscal, la Ley de Coordinación Fiscal Estatal Intermunicipal del Estado de Querétaro y la Ley que Fija las Bases, Montos y Plazos conforme a las cuales se distribuirán las Participaciones Federales correspondientes a los Municipios del Estado de Querétaro, para el ejercicio fiscal 2023.

Artículo Sexto. Para lo señalado en materia de ingresos derivados de financiamiento en la presente Ley, se deberá observar lo establecido en la Ley de Disciplina Financiera de las Entidades Federativas y los Municipios.

Artículo Séptimo. Para la determinación y pago de las contribuciones y sus accesorios, las cantidades correspondientes se ajustarán al múltiplo de cincuenta centavos más próximo, inferior o superior, según corresponda.

Artículo Octavo. Una vez agotado todo procedimiento administrativo de recuperación, se faculta a las autoridades fiscales municipales para que lleven a cabo la cancelación de los créditos fiscales municipales cuyo cobro les corresponde efectuar, en los casos en que exista imposibilidad práctica y material de cobro. Se considera que existe imposibilidad práctica de cobro, entre otras, cuando los deudores no tengan bienes embargables, el deudor hubiere fallecido o desaparecido sin dejar bienes a su nombre o cuando por sentencia firme hubiere sido declarado en quiebra. Se considera que existe imposibilidad material para efectuar el cobro, cuando exista cambio de situación jurídica tanto del sujeto pasivo como del objeto generador de la contribución.

Artículo Noveno. La dependencia Encargada de la Finanzas del Municipio de San Joaquín, Qro., podrá establecer resoluciones de carácter general y facilidades administrativas para efectos de las contribuciones previstas en esta Ley, la cuales se publicarán en la Gaceta Municipal.

Artículo Décimo. En la aplicación del artículo 35, fracción X, mientras no se suscriba el convenio de coordinación para que el Municipio asuma la función de servicio de Catastro, esta continuará prestándose por el Poder Ejecutivo del Estado de Querétaro, en los términos que señala la normatividad vigente.

Artículo Decimoprimer. Para efectos del cobro del Derecho a que se refiere el artículo 26 de la presente Ley, el Municipio de San Joaquín, Qro., para el ejercicio fiscal 2023, podrá facultar a la compañía o empresa suministradora del Servicio de Energía Eléctrica para el único efecto de recaudar el Derecho mencionado conjuntamente con el consumo de energía eléctrica, sin que ello implique modificar o invalidar los elementos sustanciales de la contribución.

Artículo Decimosegundo. El pago de las Contribuciones municipales se podrá hacer con efectivo en moneda de curso legal, con transferencia electrónica, con tarjeta de crédito, con tarjeta de débito, con cheque: nominativo, de caja, al portador o certificado y salvo buen cobro; o en cualquier otra forma que a autorice el encargado de las finanzas públicas municipales.

Artículo Decimotercero. Para el ejercicio fiscal 2023, el Servicio de Agua Potable y Alcantarillado, seguirá prestándose por la Comisión Estatal de Aguas, organismo que pagará los derechos respectivos en los términos que señale la Ley que Regula la Prestación de los Servicios de Agua Potable, Alcantarillado y Saneamiento del Estado de Querétaro y el Decreto por el que se crea la Comisión Estatal de Aguas, aplicándose las tarifas vigentes.

Artículo Decimocuarto. A partir del ejercicio fiscal 2023, cuando el cobro de las contribuciones municipales se establezca en UMA, se entenderá como Unidades de Medida y Actualización y su valor diario vigente será el que fije la autoridad competente. El valor mensual de la UMA se calculará multiplicando su valor diario por 30.4 veces y su valor anual se calcula multiplicando su valor mensual por 12.

Artículo Decimoquinto. Para efectos del cobro del Derecho a que se refiere el Artículo 26 de la presente Ley, el Municipio de San Joaquín, Qro., para el ejercicio fiscal 2023, podrá facultar a la compañía o empresa suministradora del servicio de energía eléctrica para el único efecto de recaudar el Derecho mencionado conjuntamente con el consumo de energía eléctrica, sin que ello implique modificar o invalidar los elementos sustanciales de la contribución.

Artículo Decimosexto. Se autoriza el descuento en el Impuesto Predial del 20% en el mes de enero y el 8% en el mes de febrero por anualidad anticipada.

Artículo Decimoséptimo. Para las operaciones del Impuesto Sobre Traslado de Dominio contempladas en el presente ordenamiento, se concederá una deducción en la base del impuesto para las viviendas de interés social y popular de 7 UMAS elevado al año, únicamente cuando se trate de la primera adquisición de las mismas, previa petición por escrito que se genere ante la Dependencia encargada de las Finanzas Públicas

Para acreditar dicho supuesto, la autoridad fiscal podrá ejercer sus facultades de comprobación a efecto de validar que no haya sido sujeto a deducciones por actos traslativos previos por el mismo inmueble; debiendo, el sujeto obligado, cubrir el importe del Impuesto y los accesorios que se generen.

Para los efectos de esta Ley, se considera vivienda de interés social, aquella cuyo valor total no exceda de 15 UMA elevado al año y por vivienda de interés popular, aquella cuyo valor total no exceda 30 UMA elevado al año.

Artículo Decimoctavo. Envíese al titular del Poder Ejecutivo del Estado, para su publicación en el Periódico Oficial del Gobierno del Estado de Querétaro "La Sombra de Arteaga".

ANEXOS**CRITERIOS GENERALES PARA LA FORMULACIÓN DE LA LEY DE INGRESOS PARA EL MUNICIPIO DE SAN JOAQUÍN, QRO.**

Con fundamento en lo dispuesto por el artículo 18 de la Ley de Disciplina Financiera de las Entidades Federativas y los Municipios, enseguida se presentan las directrices que servirán para establecer, tanto los objetivos, estrategias y metas relativos a la formulación de la Ley de Ingresos del Municipio de San Joaquín, Qro., para el ejercicio fiscal 2023, como para identificar y describir los riesgos relevantes presentes para las finanzas públicas municipales, a fin de dar cumplimiento a los requerimientos establecidos por la Ley de Disciplina Financiera de las Entidades Federativas y los Municipios.

El Municipio de San Joaquín, Qro., ocupa el décimo octavo lugar por número de habitantes que de acuerdo al Censo de Población y Vivienda 2020 del INEGI asciende a 8,359 habitantes, la superficie territorial que ocupa representa el 2.37% del Estado, las proyecciones del Consejo Estatal de Población de Querétaro indican que en 2023 contará con 10,792 habitantes.

El Plan Municipal de Desarrollo 2021-2024 estableció como una premisa dentro del Eje relativo a Ciudadanía y buen gobierno, el desarrollo de un manejo transparente y eficaz de los recursos públicos, y para ello contempla como líneas estrategias llevar un control puntual y ordenado sobre el manejo de los recursos financieros, así como la implementación de políticas de incentivos para los contribuyentes que cumplan en tiempo y forma con sus obligaciones fiscales.

1. Criterios Generales para la formulación de la Ley de Ingresos para el ejercicio fiscal 2023.

La Ley de Ingresos para el ejercicio fiscal 2023 del Municipio de San Joaquín, Qro., no plantea la creación de nuevas contribuciones, el crecimiento en los montos estimados obedece por una parte al efecto inflacionario con el que cierra el ejercicio 2022 el cual se proyecta según los Criterios Generales de Política Económica en 5.5 %, sin embargo la inflación estimada para el ejercicio 2023 es 3.3 %, misma que tendrá un efecto en las cifras que se proyecten para 2023, sin embargo el objetivo de la Ley de Ingresos para el ejercicio fiscal 2023, plantea que los ingresos recaudados superen a los ingresos proyectados en Ley y a los obtenidos efectivamente durante el ejercicio 2022 derivado de esfuerzo recaudatorio, que se espera abone a un incremento en lo sucesivo en el monto relativo a Participaciones Federales.

Se contempla en la Ley de Ingresos para el ejercicio 2023 la aplicación de la tarifa B regulada por la Ley de Hacienda de los Municipios del Estado de Querétaro, y que sirve para el cálculo del Impuesto Predial; de igual forma se atiende a los porcentajes de descuentos que prevé esta misma Ley como lo son el 20% por pronto pago en enero y el 8% por pronto pago en febrero; estrategia que permite que un mayor número de contribuyentes cumplan puntualmente con el pago del Impuesto Predial.

Siendo una estrategia prioritaria del Eje relativo a Ciudadanía y buen gobierno, el hecho de llevar un control puntual y ordenado sobre el manejo de los recursos financieros y sus fuentes de ingresos, se plantea para el ejercicio fiscal 2023, diversas estrategias que permitirán optimizar los procesos administrativos, entre ellas se encuentran:

- Guardar una comunicación constante entre las diferentes áreas que intervienen en la prestación de servicios y en la generación del ingreso correspondiente, dando lugar a la recaudación efectiva, por cada servicio prestado;
- Registrar en el padrón de proveedores y contratistas a todos aquellos con los que se guarda una relación comercial y de servicios, y mantener cada ejercicio fiscal la renovación de este registro, para que pueda ser sujeto a realizar actividades comerciales con la administración municipal;

Ser constantes en la recaudación de las contribuciones que obedezcan a la contraprestación de un servicio prestado por el Municipio, tal es el caso del pago de Derechos, relativos al Registro Civil, Rastro Municipal, Servicios prestados por Obras Públicas, Oficialía Mayor, Mercados Municipales y Comercio Municipal, así como la entrada a Grutas.

Formato 7a. Proyecciones de ingresos - LDF

Municipio de San Joaquín del Estado de Querétaro		
Proyecciones de Ingresos		
(PESOS)		
(CIFRAS NOMINALES)		
Concepto		2023 Año en Cuestión (de proyecto de presupuesto)
1. Ingresos de Libre Disposición (1=A+B+C+D+E+F+G+H+I+J+K+L)		\$124,559,819.00
A.	Impuestos	\$2,352,000.00
B.	Cuotas y Aportaciones de Seguridad Social	\$0.00
C.	Contribuciones de Mejoras	\$0.00
D.	Derechos	\$2,727,000.00
E.	Productos	\$4,450,000.00
F.	Aprovechamientos	\$135,000.00
G.	Ingresos por ventas de Bienes y Prestación de Servicios	\$0.00
H.	Participaciones	\$114,895,819.00
I.	Incentivos Derivados de la Colaboración Fiscal	\$0.00
J.	Transferencias y Asignaciones	\$0.00
K.	Convenios	\$0.00
L.	Otros Ingresos de Libre Disposición	\$0.00
2. Transferencias Federales Etiquetadas (2=A+B+C+D+E)		\$25,510,588.00
A.	Aportaciones	\$25,510,588.00
B.	Convenios	\$0.00
C.	Fondos Distintas de Aportaciones	\$0.00
D.	Transferencias, Subsidios y Subvenciones, y Pensiones y Jubilaciones	\$0.00
E.	Otras Transferencias Federales Etiquetadas	\$0.00
3. Ingresos Derivados de Financiamiento (3=A)		\$0.00
A.	Ingresos Derivados de Financiamientos	\$0.00
4. Total de Ingresos Proyectados (4=1+2+3)		\$150,070,407.00
Datos Informativos		
1. Ingresos Derivados de Financiamientos con Fuente de Pago de Recursos de Libre Disposición		\$9,000,000.00
2. Ingresos Derivados de Financiamientos con Fuente de Pago de Transferencias Federales Etiquetadas		\$0.00
3. Ingresos Derivados de Financiamiento (3=1+2)		\$9,000,000.00

Formato 7c.

Municipio de San Joaquín del Estado de Querétaro			
Resultados de Ingresos – LDF			
(PESOS)			
Concepto		2021¹	2022 Año del Ejercicio Vigente ²
1. Ingresos de Libre Disposición (1=A+B+C+D+E+F+G+H+I+J+K+L)		\$102,719,105.00	\$111,647,527.00
A.	Impuestos	\$2,115,135.00	\$2,150,000.00
B.	Cuotas y Aportaciones de Seguridad Social	\$0.00	\$0.00
C.	Contribuciones de Mejoras	\$0.00	\$0.00
D.	Derechos	\$2,444,541.00	\$2,480,000.00
E.	Productos	\$3,415,604.00	\$5,420,000.00
F.	Aprovechamientos	\$345,653.00	\$135,000.00
G.	Ingresos por ventas de Bienes y Prestación de Servicios	\$0.00	\$0.00
H.	Participaciones	\$94,398,172.00	\$101,462,527.00
I.	Incentivos Derivados de la Colaboración Fiscal	\$0.00	\$0.00
J.	Transferencias y Asignaciones	\$0.00	\$0.00
K.	Convenios	\$0.00	\$0.00
L.	Otros Ingresos de Libre Disposición	\$0.00	\$0.00
2. Transferencias Federales Etiquetadas (2=A+B+C+D+E)		\$24,980,155.00	\$28,544,838.00
A.	Aportaciones	\$24,180,155.00	\$28,544,838.00
B.	Convenios	\$800,000.00	\$0.00
C.	Fondos Distintas de Aportaciones	\$0.00	\$0.00
D.	Transferencias, Subsidios y Subvenciones, y Pensiones y Jubilaciones	\$0.00	\$0.00
E.	Otras Transferencias Federales Etiquetadas	\$0.00	\$0.00
3. Ingresos Derivados de Financiamientos (3=A)		\$0.00	\$0.00
\$0.00	Ingresos Derivados de Financiamiento	\$0.00	\$0.00
4. Total de Resultados de Ingresos (4=1+2+3)		\$127,699,260.00	\$140,192,365.00
Datos Informativos			
1. Ingresos Derivados de Financiamiento con Fuente de Pago de Recursos de Libre Disposición			
2. Ingresos Derivados de Financiamiento con Fuente de Pago de Transferencias Federales Etiquetadas			
3. Ingresos Derivados de Financiamiento (3=1+2)			
¹ Los importes corresponden al momento contable de los ingresos devengados. ² Los importes corresponden a los ingresos devengados al cierre trimestral más reciente disponible y estimado para el resto del ejercicio.			

LO TENDRÁ ENTENDIDO EL CIUDADANO GOBERNADOR CONSTITUCIONAL DEL ESTADO DE QUERÉTARO Y MANDARÁ SE IMPRIMA Y PUBLIQUE.

DADO EN EL SALÓN DE SESIONES “CONSTITUYENTES 1916-1917” RECINTO OFICIAL DEL PODER LEGISLATIVO DEL ESTADO DE QUERÉTARO, A LOS ONCE DÍAS DEL MES DE DICIEMBRE DEL AÑO DOS MIL VEINTIDÓS.

**A T E N T A M E N T E
SEXAGÉSIMA LEGISLATURA
DEL ESTADO DE QUERÉTARO
MESA DIRECTIVA**

**DIP. LIZ SELENE SALAZAR PÉREZ
PRESIDENTA**
Rúbrica

**DIP. LAURA ANDREA TOVAR SAAVEDRA
PRIMERA SECRETARIA**
Rúbrica

Mauricio Kuri González, Gobernador del Estado de Querétaro, en ejercicio de lo dispuesto por los artículos 22 fracción I, 23 de la Constitución Política del Estado Libre y Soberano de Querétaro y 8 de la Ley Orgánica del Poder Ejecutivo del Estado de Querétaro; expido y promulgo la presente **LEY DE INGRESOS DEL MUNICIPIO DE SAN JOAQUÍN, QRO., PARA EL EJERCICIO FISCAL 2023.**

Dado en el Palacio de la Corregidora, sede del Poder Ejecutivo del Estado de Querétaro, en la ciudad de Santiago de Querétaro, Qro., el día 19 del mes de diciembre del año dos mil veintidós; para su debida publicación y observancia.

**Mauricio Kuri González
Gobernador del Estado de Querétaro**
Rúbrica

**María Guadalupe Murguía Gutiérrez
Secretaria de Gobierno**
Rúbrica

MAURICIO KURI GONZÁLEZ,

Gobernador del Estado de Querétaro, a los habitantes
del mismo, sabed que:

LA SEXAGÉSIMA LEGISLATURA DEL ESTADO DE QUERÉTARO, EN EJERCICIO DE LAS FACULTADES QUE LE CONFIEREN LOS ARTÍCULOS 17, FRACCIÓN X, DE LA CONSTITUCIÓN POLÍTICA DEL ESTADO LIBRE Y SOBERANO DE QUERÉTARO Y 81 DE LA LEY ORGÁNICA DEL PODER LEGISLATIVO DEL ESTADO DE QUERÉTARO, Y

CONSIDERANDO

1. Que el artículo 115 de la Constitución Política de los Estados Unidos Mexicanos señala que los Estados adoptarán, para su régimen interior, la forma de gobierno republicano, representativo, popular, teniendo como base de su división territorial y de su organización política y administrativa el Municipio Libre.
2. Que acorde a la disposición legal en cita es posible afirmar que los municipios están investidos de personalidad jurídica y patrimonio propios. Además, de conformidad con lo establecido en la fracción IV del numeral referido en el considerando anterior, los municipios administran libremente su hacienda, la cual se conformará con los rendimientos de los bienes que les pertenezcan, así como de las contribuciones y otros ingresos que las Legislaturas establezcan a su favor, y en todo caso:
 - a) Percibirán las contribuciones, incluyendo tasas adicionales, que establezcan los Estados sobre la propiedad inmobiliaria, de su fraccionamiento, división, consolidación, traslación y mejora, así como las que tengan por base el cambio de valor de los inmuebles.
 - b) Las participaciones federales, que serán cubiertas por la Federación a los municipios, con arreglo a las bases, montos y plazos que anualmente se determinen por las Legislaturas de los Estados.
 - c) Los ingresos derivados de la prestación de servicios públicos a su cargo.
3. Que los Ayuntamientos, en el ámbito de sus atribuciones, son competentes para proponer a la Legislatura Estatal, las cuotas y tarifas aplicables a impuestos, derechos, contribuciones de mejoras y las tablas de valores unitarios de suelo y construcciones, las cuales significan la base para el cobro de las contribuciones sobre la propiedad inmobiliaria, acorde a lo dispuesto en el párrafo tercero de la fracción IV del precitado artículo 115 de la Constitución Federal.

Esta facultad fue reiterada por la Primer Sala de la Suprema Corte de Justicia de la Nación, cuyos integrantes, en uso de su potestad, emitieron el criterio localizado bajo el rubro "**HACIENDA MUNICIPAL. PRINCIPIOS, DERECHOS Y FACULTADES EN ESA MATERIA, PREVISTOS EN EL ARTÍCULO 115, FRACCIÓN IV, DE LA CONSTITUCIÓN POLÍTICA DE LOS ESTADOS UNIDOS MEXICANOS**" cuyo contenido a la letra dice:

"El citado precepto constitucional establece diversos principios, derechos y facultades de contenido económico, financiero y tributario a favor de los municipios para el fortalecimiento de su autonomía a nivel constitucional, los cuales, al ser observados, garantizan el respeto a la autonomía municipal, y son los siguientes: a) el principio de libre administración de la hacienda municipal, que tiene como fin fortalecer la autonomía y autosuficiencia económica de los municipios, para que tengan libre disposición y aplicación de sus recursos y satisfagan sus necesidades sin estar afectados por intereses ajenos que los obliguen a ejercer sus recursos en rubros no prioritarios o distintos de sus necesidades reales, en los términos que fijen las leyes y para el cumplimiento de sus fines públicos; además, este principio rige únicamente sobre las participaciones federales y no respecto de las aportaciones federales, pues las primeras tienen un componente resarcitorio, ya que su fin es compensar la pérdida que resienten los estados por la renuncia a su potestad tributaria originaria de ciertas fuentes de ingresos, cuya tributación se encomienda a la Federación; mientras que las aportaciones federales tienen un efecto redistributivo, que apoya el desarrollo estatal y municipal, operando con mayor intensidad en los estados y municipios económicamente más débiles, para impulsar su desarrollo, tratándose de recursos preetiquetados que no pueden reconducirse a otro tipo de gasto más que el indicado por los fondos previstos en la Ley de Coordinación Fiscal; b) el principio de ejercicio directo del ayuntamiento de los recursos que integran la hacienda pública municipal, el cual implica que todos los recursos de la hacienda municipal, incluso los que no están sujetos al régimen de libre administración hacendaria -como las aportaciones federales-, deben ejercerse en forma directa por los ayuntamientos o por quienes ellos autoricen conforme a la ley. Así, aun en el caso de las aportaciones federales esta garantía tiene aplicación, ya que si bien estos recursos están preetiquetados, se trata de una preetiquetación temática en la que los municipios tienen flexibilidad en la decisión de las obras o actos en los cuales invertirán los fondos, atendiendo a sus necesidades y dando cuenta de su utilización a posteriori en la revisión de la cuenta pública correspondiente; c) el principio de integridad de los recursos municipales, consistente en que los municipios tienen derecho a la recepción puntual, efectiva y completa tanto de las participaciones como de las aportaciones federales, pues en caso de entregarse extemporáneamente, se genera el pago de los intereses correspondientes; d) el derecho de los municipios a percibir las contribuciones, incluyendo las tasas adicionales que establezcan los estados sobre la propiedad inmobiliaria, de su fraccionamiento, división, consolidación, traslación y mejora, así como las que tengan por base el cambio de valor de los inmuebles; e) el principio de reserva de fuentes de ingresos municipales, que asegura a los municipios tener disponibles ciertas

fuentes de ingreso para atender el cumplimiento de sus necesidades y responsabilidades públicas; f) la facultad constitucional de los ayuntamientos, para que en el ámbito de su competencia, propongan a las legislaturas estatales las cuotas y tarifas aplicables a impuestos, derechos, contribuciones de mejoras y las tablas de valores unitarios de suelo y construcciones que sirvan de base para el cobro de las contribuciones sobre la propiedad inmobiliaria, propuesta que tiene un alcance superior al de fungir como elemento necesario para poner en movimiento a la maquinaria legislativa, pues ésta tiene un rango y una visibilidad constitucional equivalente a la facultad decisoria de las legislaturas estatales; y, g) la facultad de las legislaturas estatales para aprobar las leyes de ingresos de los municipios”.

4. Que además, el párrafo cuarto, de la fracción IV, del multicitado numeral 115 de la Carta Magna establece que las legislaturas de los Estados aprobarán las leyes de ingresos de los municipios, mientras que los presupuestos de egresos serán aprobados por los ayuntamientos, con base en sus ingresos disponibles. En ese sentido, es por mandato constitucional que los ayuntamientos presentan sus propuestas de leyes de ingresos y que, a su vez, también dentro del marco competencial que establece la Constitución Federal, las legislaturas, en este caso la Sexagésima Legislatura del Estado de Querétaro, apruebe las mismas.
5. Que de acuerdo con el artículo 14 de la Constitución Política del Estado Libre y Soberano de Querétaro podemos afirmar que la hacienda pública de los Municipios está constituida por los bienes muebles e inmuebles comprendidos en su patrimonio y por los ingresos que establezcan en su favor las leyes.
6. Que además, en términos del artículo 18, fracción IV de la Constitución Estatal, los Ayuntamientos se encuentran facultados para presentar, ante la Legislatura del Estado, diversas iniciativas de leyes o decretos que estimen pertinentes; en el caso particular, iniciativas de leyes de ingresos, mismas que serán aprobadas por el Congreso Local, de conformidad con el artículo 17, fracción X, de la Norma Legal invocada con antelación.
7. Que las leyes de ingresos de los municipios del Estado de Querétaro son disposiciones normativas en las que se determina anualmente el monto de los impuestos, contribuciones de mejoras, derechos, productos, aprovechamientos, participaciones, aportaciones e ingresos extraordinarios, que tendrá derecho a percibir cada una de las municipalidades del Estado; asimismo, contienen otras disposiciones de carácter general que tienen por objeto coordinar la recaudación de las contribuciones, tal como lo disponen los artículos 115, fracción IV de la Constitución Política de los Estados Unidos Mexicanos; 3 y 16 de la Ley de Hacienda de los Municipios del Estado de Querétaro, así como los diversos 28, 35 y 36 de la Ley para el Manejo de los Recursos Públicos del Estado de Querétaro y la Ley de Disciplina Financiera de las Entidades Federativas y los Municipios.

Aunado a ello, es menester del legislador local considerar los criterios establecidos por el máximo tribunal de la Nación, relativos a cada uno de los elementos señalados en el párrafo que antecede, a fin de fortalecer las determinaciones tomadas a través de todo el proceso legislativo que se desarrolla para la integración de la Ley de ingresos de cada uno de los municipios, cito:

“Época: Novena Época

Registro: 170741

Instancia: Pleno

Tipo de Tesis: Aislada

Fuente: Semanario Judicial de la Federación y su Gaceta

Tomo XXVI, Diciembre de 2007

Materia(s): Administrativa

Tesis: P. XXXIII/2007

Página: 20

FINES EXTRAFISCALES. NO NECESARIAMENTE DERIVAN DE LA EXPOSICIÓN DE MOTIVOS DE LA LEY CORRESPONDIENTE O DEL PROCESO LEGISLATIVO QUE LE DIO ORIGEN, SINO QUE PUEDEN DEDUCIRSE DEL PRECEPTO QUE LOS ESTABLEZCA.

La Suprema Corte de Justicia de la Nación ha sostenido que tratándose de actos de autoridad legislativa, el requisito de fundamentación se satisface cuando aquella actúa dentro de los límites de las atribuciones que la Constitución Política de los Estados Unidos Mexicanos le confiere y la motivación se colma cuando las leyes que emite se refieren a relaciones sociales que deben regularse jurídicamente, sin que esto implique que todas y cada una de las disposiciones que integran los ordenamientos deban ser materia de una motivación específica, pues ello significaría una actividad materialmente imposible de llevar a cabo. Ahora bien, si de la simple lectura de una norma tributaria se advierte, prima facie, que está orientada a impulsar, conducir o desincentivar ciertas actividades o usos sociales, según sean considerados útiles o no para el desarrollo armónico del país, y los fines que pretende son fácilmente identificables en tanto se desprenden con claridad del propio precepto sin necesidad de hacer un complicado ejercicio de interpretación, es incuestionable que el juzgador puede sostener que el precepto relativo establece fines extrafiscales aunque sobre el particular no se haya hecho pronunciamiento alguno en la exposición de motivos o en el proceso legislativo respectivo.”

8. Que en ejercicio de sus facultades, el Ayuntamiento del Municipio de San Juan del Río, Qro., aprobó en Sesión Ordinaria de Cabildo de fecha 28 de noviembre de 2022, su Iniciativa de Ley de Ingresos para el ejercicio fiscal 2023, la cual presentó en tiempo y forma ante este Poder Legislativo el 29 de noviembre de 2022, dando cumplimiento a lo ordenado en el artículo 35 de la Ley para el Manejo de los Recursos Públicos del Estado de Querétaro y 108 de la Ley Orgánica Municipal del Estado de Querétaro.

9. Que de acuerdo con los artículos 103 y 104 de la Ley Orgánica Municipal del Estado de Querétaro, la hacienda pública municipal se forma con los ingresos ordinarios y extraordinarios que determina anualmente la Legislatura con base en los ordenamientos fiscales aplicables. Para ello, se define como ingresos ordinarios a los impuestos, derechos, productos, aprovechamientos, contribuciones especiales y participaciones en ingresos que establezcan las leyes respectivas; y como extraordinarios, todos aquellos cuya percepción se autorice excepcionalmente para cubrir gastos eventuales o el importe de determinadas obras públicas; dentro de esta categoría quedan comprendidos los empréstitos o financiamientos adicionales.

10. Que en un ejercicio de estudio, análisis, recopilación de información, sustento y apoyo técnico de la presente Ley, se contó con la participación del representante de las finanzas públicas del Municipio de San Juan del Río, Qro., así como de la Entidad Superior de Fiscalización del Estado, en la Sesión de Comisión de Planeación y Presupuesto de fecha 5 de diciembre de 2022.

11. Que es indispensable la generación de ingresos que permitan al Municipio de San Juan del Río, Qro., la posibilidad de brindar a sus habitantes un nivel de vida de calidad, pues es indiscutible el auge del desarrollo que en diversos ámbitos está teniendo esta municipalidad, lo que genera y obliga a enfrentar grandes retos derivados de las múltiples necesidades del aumento constante en el crecimiento. En razón de ello, la presente norma debe traducirse en mejores servicios públicos, más seguridad e infraestructura urbana.

Así pues, estamos ante la idea del incremento de necesidades y satisfactores, así como la exigencia de obtención de recursos, manejo de medios y finalmente, el pago que será necesario para la ejecución de esas actividades. Ante ello, es evidente que el Municipio debe captar recursos financieros a través de diversas fuentes, entre ellas las contribuciones, productos y aprovechamientos que los particulares deberán aportar para el gasto público; toda vez que constituye una obligación para éstos, en términos del artículo 31, fracción IV de nuestra Carta Magna.

12. Que no debe omitirse que la Constitución Federal reconoce el Principio de Libre Administración Hacendaria Municipal, en donde se introduce el concepto de autonomía como parte de los atributos del Municipio, y se concibe como potestad, que dentro de la noción de Estado en su amplio sentido pueden gozar los municipios de libertad para regir intereses peculiares de su vida interior, mediante normas y órganos de gobierno propios, contando así con la prerrogativa de libre administración para el manejo de sus recursos.

En concordancia con ello, fue el Pleno de la Suprema Corte de Justicia de la Nación quien emitió diversas interpretaciones que se consideran jurisprudencia y con cuyo contenido se refuerza lo expuesto y argumentado, como es el caso de la que a continuación se transcribe:

“HACIENDA MUNICIPAL. CONCEPTOS SUJETOS AL RÉGIMEN DE LIBRE ADMINISTRACIÓN HACENDARIA (ARTÍCULO 115, FRACCIÓN IV, DE LA CONSTITUCIÓN FEDERAL).”

El artículo 115, fracción IV, de la Constitución Federal, establece que la hacienda municipal se formará de los rendimientos de los bienes que les pertenezcan, así como de las contribuciones y otros ingresos que las legislaturas establezcan a su favor, y en todo caso: a) Percibirán las contribuciones, incluyendo tasas adicionales, que establezcan los Estados sobre la propiedad inmobiliaria, de su fraccionamiento, división, consolidación, traslación y mejora así como las que tengan por base el cambio de valor de los inmuebles; b) Las participaciones federales, que serán cubiertas por la Federación a los Municipios con arreglo a las bases, montos y plazos que anualmente se determinen por las Legislaturas de los Estados; y, c) Los ingresos derivados de la prestación de servicios públicos a su cargo. De una interpretación armónica, sistemática y teleológica de la disposición constitucional, se concluye que la misma no tiende a establecer la forma en que puede integrarse la totalidad de la hacienda municipal, sino a precisar en lo particular aquellos conceptos de la misma que quedan sujetos al régimen de libre administración hacendaria, toda vez que, por una parte, la hacienda municipal comprende un universo de elementos que no se incluyen en su totalidad en la disposición constitucional y que también forman parte de la hacienda municipal y, por otra, la disposición fundamental lo que instituye, más que la forma en que se integra la hacienda municipal, son los conceptos de ésta que quedan comprendidos en el aludido régimen de libre administración hacendaria.”

También son puntal para confirmar lo anteriormente señalado, los criterios que diversos Tribunales en materia de amparo sostienen, cuyos rubros indican:

- A. **DEL PLENO DE LA SUPREMA CORTE DE JUSTICIA DE LA NACIÓN:** LEYES DE INGRESOS. PUEDEN ESTABLECER IMPUESTOS CON TODOS SUS ELEMENTOS.
- B. **DE LA PRIMER SALA:** LEY DE INGRESOS. LA CONSTITUCIÓN NO PROHÍBE QUE POR VIRTUD DE ÉSTA PUEDA MODIFICARSE UN ELEMENTO REGULADO PREVIAMENTE EN LA LEGISLACIÓN PROPIA DE ALGÚN IMPUESTO.
- C. **DEL TERCER TRIBUNAL COLEGIADO DEL SEGUNDO CIRCUITO:** LEYES DE INGRESOS DE LA FEDERACION. PUEDEN DEROGAR LEYES FISCALES ESPECIALES.

13. Que la presente Ley de Ingresos, en apego a los principios de disciplina financiera y responsabilidad hacendaria, no contempla la creación de nuevos impuestos, mantiene los mismos ingresos tributarios con sus diversos elementos contributivos; y en estricto apego a los principios de equidad, proporcionalidad y justicia tributaria, lo que permitirá facilitar el cumplimiento voluntario de obligaciones fiscales por parte de los ciudadanos, además de mantener los esquemas tributarios y mecanismos integrales de recaudación que coadyuven a elevar los ingresos propios. Por lo anterior, resulta necesario continuar con un fortalecimiento de la hacienda pública a través de políticas fiscales que permitan una actividad constante en la depuración, actualización y ampliación de base de contribuyentes cumplidos, así como brindar eficiencia y transparencia en los recursos públicos.

14. Que la proporcionalidad tributaria tutelada por el artículo 31, fracción IV de la Constitución Política de los Estados Unidos Mexicanos, ha sido ampliamente desarrollada por la Suprema Corte de Justicia de la Nación y por los Tribunales de la Federación, y se ha concluido que ésta consiste en que exista congruencia entre el impuesto creado por el Estado y la capacidad contributiva de los obligados. Lo que se traduce en el deber del legislador de establecer las contribuciones necesarias para satisfacer el gasto público tomando en consideración su capacidad económica y su mayor o menor capacidad para contribuir a esos gastos, expresada al realizar el hecho gravado, aportando una parte justa de su patrimonio, imponiendo una tasa o tarifa que considere, mida o refleje mejor esa capacidad contributiva.

Sobre el particular, el Pleno del Máximo Tribunal del País al resolver la acción de inconstitucionalidad 29/2008 sostuvo medularmente que, aún y cuando el legislador cuenta con un amplio margen para la configuración de los elementos esenciales del tributo, la tasa o tarifa impositiva debe ser coherente con su naturaleza, a fin de evitar que se ponga en riesgo un postulado constitucional o el acceso a valores mínimos humanos. Por tal motivo, la idoneidad de la tasa o tarifa establecida por el legislador, es un factor fundamental para determinar si el tributo vulnera o no el principio de proporcionalidad tributaria. Por ello precisó que, para garantizar la idoneidad de la tasa o tarifa de una contribución es importante considerar las diferencias existentes entre los distintos tipos de tasas o tarifas aplicables, distinguiendo los siguientes: específicos, porcentuales, mixtos y progresivos. Al respecto, el Alto Tribunal ha considerado que tanto los tipos impositivos porcentuales y progresivos son compatibles con las contribuciones sobre la propiedad inmobiliaria.

En ese sentido, se ha tenido como resultado del análisis de los elementos cuantitativos del Impuesto Predial e Impuesto Sobre Traslado de Dominio, como lo son la tasa o tarifa imponible o tipo de gravamen; que el método de cálculo idóneo y acorde a la naturaleza especial de dichas contribuciones, y el que garantiza la eficacia y respeto a los principios constitucionales de proporcionalidad y equidad tributaria, se logra a través del esquema impositivo establecido en las Tarifas Progresivas.

La progresividad de la tarifa se consigue mediante la estructura de distintos rangos de la base gravable definidos entre un límite mínimo y uno máximo, con la cuota fija y la tasa aplicable sobre el excedente del límite inferior, dado que ello permite cuantificar el gravamen en atención a la verdadera capacidad contributiva del causante, ya que la tasa no se aplica sobre el total de la base, sino únicamente a la porción que excede de cada rango y al resultado se le suma la cuota fija, cuya cuantía debe ser cercana a la del impuesto a pagar en el límite superior del rango inmediato anterior, para compensar la diferencia de una unidad de medición de la base gravable entre un rango y otro.

La cuota fija manejada en las Tarifas Progresivas, se utiliza como un mecanismo para impedir que por el aumento -ínfimo- en una unidad del parámetro de medición de la base gravable que origine un cambio de rango, al rebasar su límite superior, se eleve de manera desproporcional o inequitativa el monto de la contribución, respecto de la del renglón anterior, no permitiendo que se aplique una tasa considerablemente mayor a un contribuyente que cambió de rango por un valor muy mínimo en relación con quien contribuyó en el rango anterior.

La cuota fija trata de compensar ese cambio de rango al ser aplicable únicamente a la suma que resulte igual al rango anterior, mientras que la tasa restante, sólo se aplica al excedente, por eso es marginal, otorgando así, un trato idéntico para todos aquellos contribuyentes que se encuentran en la misma situación frente a la ley; por ello la cuota fija debe acercarse al monto de lo pagado en el límite superior del renglón anterior.

Así pues, las Tarifas Progresivas previstas en la presente Ley, contienen un sistema de rangos basados en un límite inferior, un límite superior, una cuota fija y una tasa marginal aplicable sólo al excedente del límite inferior, lo que permite que las mismas contengan los elementos necesarios para respetar el principio constitucional de proporcionalidad tributaria, pues le corresponde pagar una carga tributaria superior a quien revela mayor capacidad económica y menor, a quien expresa una capacidad económica inferior.

Se agrega, que ha sido criterio reiterado de los Tribunales de la Federación, que para corroborar que los valores arrojados por las Tarifas Progresivas respetan el principio de proporcionalidad tributaria, es indispensable realizar las operaciones aritméticas necesarias y analizar los resultados.

Sobre esta guisa se afirma que, el hecho de que el excedente sobre los límites inferior y superior de todos los rangos de la tabla que contiene la tarifa del impuesto no se incremente en la misma proporción, e inclusive en algunos exista decremento o en otros pueda mantenerse igual, no torna inconstitucional al Impuesto en sí mismo, en la medida que para lograr que la progresividad de la tarifa sea efectiva, dichos valores deben ajustarse en la medida que sea posible; es decir, los valores contenidos en la Tabla de Valores Progresivos no fueron determinados de manera caprichosa y arbitraria, más bien son el resultado del desarrollo y resultado de diversas operaciones matemáticas, así como de procesos estadísticos, financieros y de distribución, que garantizan la mayor progresividad posible, de ahí que la autoridad cuente con un amplio margen para la configuración de los elementos del tributo, la tasa o la tarifa impositiva.

En función de ello, el incremento no puede llegar a resultar exacto o idéntico en todos los renglones, ya que en algunos casos puede presentarse un incremento en mayor proporción que en otros, sin que dicha situación anule en forma alguna, el principio de proporcionalidad que impera en todo el mecanismo impositivo analizado en su conjunto y no de manera aislada, comparando un renglón en particular con respecto al que lo antecede o el que le sucede, y por ende es que dicha situación no rompe con la proporcionalidad de toda la tabla en su conjunto, pues sigue pagando más quien demuestra mayor capacidad económica y menos quien lo hace de manera inferior; resultando que además, dichos aumentos, aunque difieren, no son desmedidos ni arbitrarios y por ende, no impactan de manera significativa en la progresividad de los renglones de la tabla a grado tal de romperla, ya que en cierta medida, existe una continuidad visible en cada uno de ellos, pero sin dar saltos exacerbados de un rango a otro puesto que en la mayoría de los casos, el incremento no rebasa tan siquiera el peso de diferencia en los últimos renglones, en los cuales, la capacidad económica demostrada del contribuyente es mucho mayor que en los primeros.

Por último, se destaca que el esquema de tarifas progresivas para el cálculo del Impuesto Predial e Impuesto Sobre Traslado de Dominio implementado a partir de ejercicios fiscales anteriores, se desarrolló a través de un diseño de investigación con elementos de análisis cuantitativos, los cuales permitieron exponer el problema en torno a la recaudación del Impuesto Predial, mismo que a su vez evidenció resultados significativos entre lo que se recauda y lo que se debiera recaudar. Por otro lado, en la parte descriptiva se expusieron las estrategias empleadas por las autoridades municipales y los logros pretendidos. De este modo, considerando ambos tipos de análisis, se construyeron estrategias que han demostrado su efectividad y han permitido al Municipio incrementar su recaudación por concepto de dichos tributos, lo que a su vez se ha traducido en la ampliación de la cobertura de los servicios públicos y en el mejoramiento de los mismos, situación que trae por consecuencia una mejor calidad de vida en la población a través de la ejecución de obras de impacto social como medida de legitimidad.

15. Que ya adentrados en el contenido de la presente Ley, en materia de impuestos, el Predial es uno de los conceptos que mayor incidencia tiene entre los componentes de los ingresos propios del Municipio de San Juan del Río, Qro., definiéndose dicho Impuesto como el tributo que grava la propiedad, copropiedad, propiedad en condominio, copropiedad en condominio, posesión y la coposesión, de todo predio ubicado en el territorio del Municipio de San Juan del Río, Qro., donde la calidad del sujeto obligado es el propietario de un bien inmueble, terreno, vivienda, oficina, edificio o local comercial.

Siendo que el artículo 115, fracción IV de la Constitución Política de los Estados Unidos Mexicanos, establece que una de las facultades de los Ayuntamientos en materia fiscal, es la de proponer ante la Legislatura local, las tasas, cuotas y tarifas aplicables a las bases para la determinación de los impuestos, derechos, productos, aprovechamientos y que se establezcan en su favor.

EN MATERIA JURÍDICA **Impuesto Predial**

Que, para el ejercicio de sus funciones, el Municipio requiere de los medios económicos que le permitan la realización de éstas, el desarrollo y bienestar social como objetivos primordiales no se pueden alcanzar sin los recursos económicos necesarios para efectuar sus actividades. Como es sabido, el Municipio obtiene recursos por diversos medios, tales como la explotación de sus propios bienes y la prestación de servicios, así como por el ejercicio de su facultad recaudatoria con base en la cual establece las contribuciones que los particulares deberán aportar para el gasto público, entendiendo éstas como las aportaciones económicas impuestas, independientemente del nombre que se les designe, como impuestos, derechos o contribuciones de mejoras y que son identificadas con el nombre genérico de tributos, en razón de la imposición unilateral por parte del ente público.

A razón de lo anterior, existen diversos esquemas por medio de los cuales los municipios buscan recaudar recursos de forma tal que, tanto para el municipio como para el ciudadano, exista certeza jurídica, económica y financiera, respetando en todo momento los derechos constitucionales de equidad y proporcionalidad; uno de esos esquemas es el denominado técnicamente como "tablas progresivas", cuya aplicación para el cálculo de pago del Impuesto Predial ha sido ya analizado por la Suprema Corte de Justicia de la Nación que, ante el planteamiento de la legalidad y constitucionalidad sobre el referido método de cálculo del Impuesto Predial, ha emitido los siguientes criterios:

“PREDIAL. EL ARTÍCULO 41 DE LA LEY DE HACIENDA DE LOS MUNICIPIOS DEL ESTADO DE QUERÉTARO, QUE ESTABLECE TARIFAS DEL IMPUESTO RELATIVO, QUEDÓ DEROGADO PARA EL MUNICIPIO DE CORREGIDORA, POR EL ARTÍCULO 13 DE SU LEY DE INGRESOS PARA EL EJERCICIO FISCAL 2014.

La Ley de Hacienda de los Municipios del Estado de Querétaro, publicada en el Periódico Oficial "La Sombra de Arteaga" el 17 de octubre de 2013 y la Ley de Ingresos del Municipio de Corregidora, Querétaro, para el ejercicio fiscal 2014, son de igual jerarquía, ya que ambas fueron emitidas por la Legislatura Local; por ende, el hecho de que aquella establezca tarifas del impuesto predial, distintas a la prevista en ésta, no genera una contradicción, ya que de acuerdo con el artículo segundo transitorio de la ley de ingresos referida, la norma de la ley de hacienda mencionada quedó derogada para el Municipio de Corregidora.”

Así como el criterio que se identifica bajo el rubro:

“IMPUESTO PREDIAL. EL ARTÍCULO 13 DE LA LEY DE INGRESOS DEL MUNICIPIO DE CORREGIDORA, QUERÉTARO, PARA EL EJERCICIO FISCAL 2014 AL ESTABLECER UNA TARIFA PROGRESIVA PARA EL COBRO DEL IMPUESTO RESPETA EL PRINCIPIO DE PROPORCIONALIDAD TRIBUTARIA.

El artículo 13 de la Ley de Ingresos del Municipio de Corregidora, Querétaro, para el ejercicio fiscal 2014, que establece una tarifa progresiva para el cobro del impuesto predial, es acorde al principio de proporcionalidad tributaria, porque si bien genera un impacto diferenciado, la distinción realizada por el legislador permite que el cobro del tributo se aproxime en mayor medida a la capacidad del contribuyente, gracias a una tabla con categorías, cuyo criterio de segmentación obedece al aumento de la base gravable, además cada una está definida por un límite mínimo y otro máximo, con una cuota fija para el límite inferior y una tasa aplicable sobre el excedente. La utilización de este mecanismo permite una cuantificación efectiva del tributo que asciende proporcionalmente tanto entre quienes integran una misma categoría como entre aquellos que se ubiquen en las restantes.”

Y, por último, lo señalado por la tesis identificada con el rubro:

“PREDIAL. EL ARTÍCULO 13 DE LA LEY DE INGRESOS DEL MUNICIPIO DE CORREGIDORA, QUERÉTARO, PARA EL EJERCICIO FISCAL 2014, AL PREVER TODOS LOS ELEMENTOS DEL IMPUESTO RELATIVO, ES ACORDE CON EL PRINCIPIO DE LEGALIDAD TRIBUTARIA.

El artículo citado, es acorde con el principio de legalidad tributaria, pues de su lectura se advierte que prevé todos los elementos esenciales del impuesto predial; además, dicha norma representa una ley en sentido formal y material, independientemente de que no se trate de la Ley de Hacienda de los Municipios de la propia entidad.”

Que el Impuesto Predial es uno de los conceptos que mayor incidencia entre los componentes de los ingresos propios del Municipio de San Juan del Río, Qro. Se puede entender al Impuesto Predial, como el tributo que grava la propiedad, copropiedad, propiedad en condominio, copropiedad en condominio, posesión y la coposesión, de todo predio ubicado en el territorio del municipio de San Juan del Río, Qro., donde la calidad del sujeto obligado es el propietario de un bien inmueble, terreno, vivienda, oficina, edificio o local comercial.

La Ley de Hacienda de los Municipios del Estado de Querétaro decreta en su artículo 1º, las facultades y atribuciones de los municipios para cubrir su presupuesto de ingresos a través de las distintas fuentes, entre ellas los impuestos.

El artículo 115, fracción IV, de la Constitución Política de los Estados Unidos Mexicanos, establece que una de las facultades de los Ayuntamientos en materia fiscal, es la de proponer ante la Legislatura local, las tasas, cuotas y tarifas aplicables a las bases para la determinación de los Impuestos, Derechos, Productos, Aprovechamientos y que se establezcan en su favor.

ASPECTOS GENERALES

El presente estudio tiene como finalidad que con base en las características de los impuestos predial y traslado de dominio como contribuciones municipales, y su administración en los Municipios del Estado de Querétaro y principalmente estructurar y construir “*Tablas de Valores Progresivos*” que, de equidad, proporcionalidad y legalidad al impuesto predial y traslado de dominio para todos los contribuyentes del Estado de Querétaro, que tengan al menos una propiedad.

De esta forma se realizó en primera instancia un diagnóstico de la situación actual, pues al tener un espectro más amplio de los predios del Estado de Querétaro permite tener una realidad más simplificada del padrón, y con ello se lograrán resultados concretos con alcances definidos.

La recopilación de la información en materia de Impuesto Predial y Traslado de Dominio de los municipios del Estado de Querétaro, se realizó con base en el Padrón Catastral del Estado.

Para dar mayor solidez a la información recabada, se aplicó una metodología propuesta por el Instituto para el Desarrollo Técnico de las Haciendas Municipales para el cálculo de la recaudación potencial del Impuesto Predial y Traslado de Dominio.

Con la finalidad de buscar esquemas de coordinación en los Estados con sus municipios, para los procesos de recaudación de contribuciones inmobiliarias, que permitan el crecimiento, y fortalecimiento de sus haciendas públicas.

El hecho de actualizar la aplicación para la recaudación potencial del Impuesto Predial, tiene como principal objetivo ajustar los valores que pagan los contribuyentes. Esta acción reeditarán significativamente en el incremento de la percepción de ingresos derivados por el cobro del Impuesto Predial y Traslado de Dominio, y a su vez se traducirá en una importante fuente de ingresos para los municipios, dichos recursos podrán ser empleados en obras, servicios públicos e infraestructura pública productiva que se traducirán en bienestar social.

ANÁLISIS MATEMÁTICO Impuesto Predial

Regresión Geométrica con Tendencia

BASE MATEMÁTICA

El método utilizado es el denominado **Serie Geométrica con tendencia**.

La forma más simple de tratar de comprender la tendencia es a través del siguiente diagrama de dispersión o nube de puntos, tal como la siguiente:

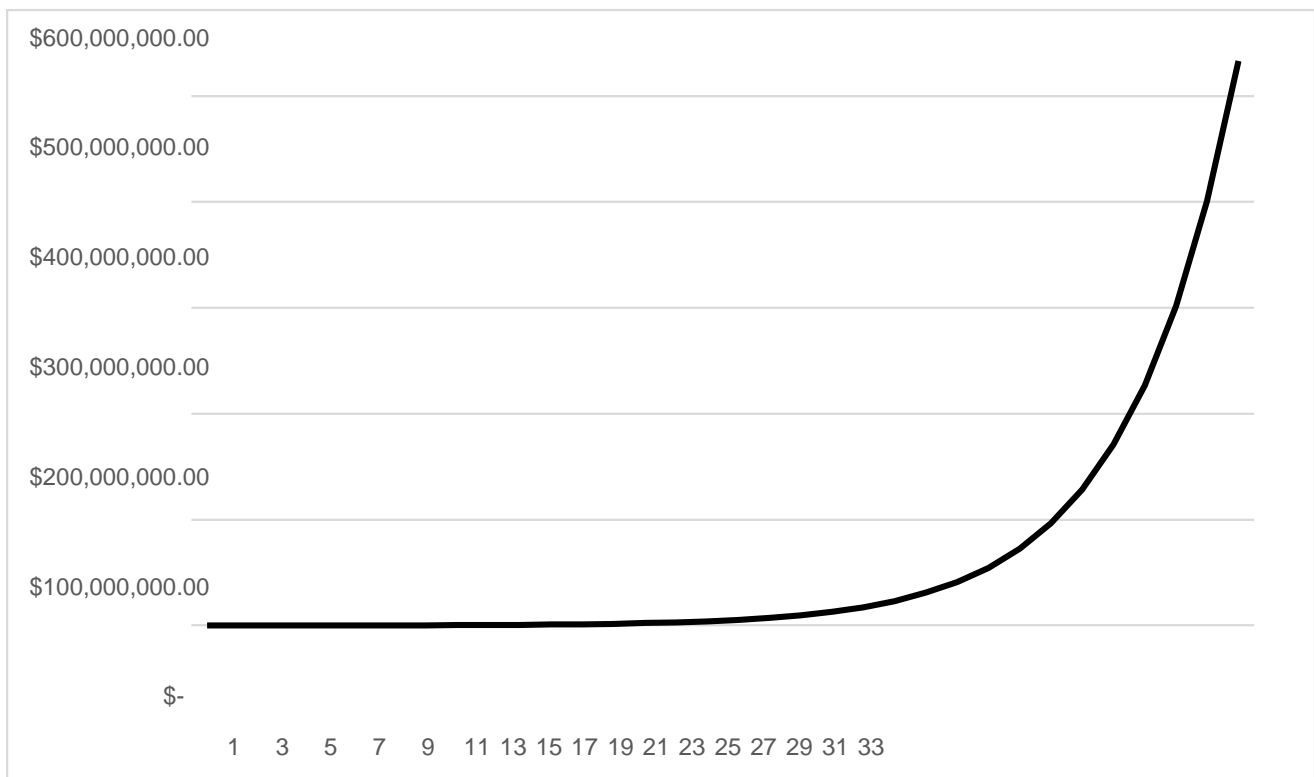

La función que define el modelo es la siguiente:

$$Y_i = A * B^{X_i} E$$

En la cual:

Y_i = Variable dependiente, iésima observación

A, B: = Parámetros de la ecuación, que generalmente son desconocidos

E: = Error asociado al modelo

X_i : = Valor de la iésima observación de la variable independiente

Este modelo matemático ha sido la mejor alternativa que se ha encontrado para la estructuración y realización de la "Tabla de Valores Progresivos" en virtud que logra un coeficiente de determinación suficientemente apropiado y determinístico (96% en su cálculo general), además de que el comportamiento de los valores progresivos de la tabla evidentemente tiende a un comportamiento exponencial con tendencia uniforme.

La última columna de la tabla se refiere al factor que se aplica al excedente del valor catastral de cada predio sobre el límite inferior que muestra la tabla. Este factor debe de tener la discrecionalidad de que al ser aplicado al excedente máximo de un rango no supere en cifra al pago del siguiente rango mínimo del siguiente valor, de tal manera que la fórmula para encontrar estos factores es la siguiente:

$$X_i = (CP_{i+1} - CP_i) / (LS_i - LI_i)$$

Donde:

X_i = Factor aplicable sobre el excedente del valor catastral de cada predio al límite inferior.

CP_{i+1} = Cuota en pesos en el intervalo i más uno

CP_i = Cuota en pesos en el intervalo i

LS_i = Límite superior en el intervalo i

LI_i = Límite inferior en el intervalo i

Con esta fórmula se garantiza que no habrá ningún traslape en la aplicación de los excedentes del valor catastral sobre los límites inferiores de todos los niveles de la tabla.

Con los valores de los predios del Estado de Querétaro, se presenta la distribución encontrada en el Padrón Catastral para el año 2023 por cuanto ve al Impuesto Predial:

Número de rango	Rango de valores	
	Inferior	Superior
1	\$0.00	\$44,514.78
2	\$44,514.79	\$59,166.56
3	\$59,166.57	\$78,640.87
4	\$78,640.88	\$104,525.04
5	\$104,525.05	\$138,928.83
6	\$138,928.84	\$184,656.42
7	\$184,656.43	\$245,434.96
8	\$245,434.97	\$326,218.40
9	\$326,218.41	\$433,591.23
10	\$433,591.24	\$576,305.17
11	\$576,305.18	\$765,992.55
12	\$765,992.56	\$1,018,114.39
13	\$1,018,114.40	\$1,353,220.62
14	\$1,353,220.63	\$1,798,625.04

15	\$1,798,625.05	\$2,390,631.65
16	\$2,390,631.66	\$3,177,493.67
17	\$3,177,493.68	\$4,223,346.59
18	\$4,223,346.60	\$5,613,435.70
19	\$5,613,435.71	\$7,461,064.28
20	\$7,461,064.29	\$9,916,828.68
21	\$9,916,828.69	\$13,180,893.16
22	\$13,180,893.17	\$17,519,304.83
23	\$17,519,304.84	\$23,285,678.58
24	\$23,285,678.59	\$30,950,019.55
25	\$30,950,019.56	\$41,137,032.23
26	\$41,137,032.24	\$54,677,038.83
27	\$54,677,038.84	\$72,673,657.11
28	\$72,673,657.12	\$96,593,754.01
29	\$96,593,754.02	\$128,387,006.84
30	\$128,387,006.85	\$170,644,817.51
31	\$170,644,817.52	\$226,811,532.25
32	\$226,811,532.26	\$301,465,183.14
33	\$301,465,183.15	\$400,690,633.96
34	\$400,690,633.97	\$532,575,544.78
35	\$532,575,544.79	En adelante

Gráficamente, podemos observar que la tendencia cumple con el estándar al tener un comportamiento normal estandarizado, con un intervalo de confianza de más del 90%, esto implica que solamente un porcentaje mínimo se encuentra distribuido fuera del rango de la normalidad, es decir, existen muy pocos predios que su valor se coloca por debajo de la media y también pocos predios por encima de la media, puesto que lo normal será que paulatinamente irán colocándose dentro de los límites de la campana normal.

Una vez identificados los límites y rangos de los predios, se procede a realizar el cálculo de la cuota fija que se deberá cobrar en cada nivel de la tabla de valores progresivos.

Para la aplicación de los valores catastrales vigentes, a los rangos inferiores y superiores de la Tabla de Valores Progresivos mismos que se denominan "Intervalos de confianza" se aprecia que simula claramente una tendencia a la conocida "Campana de Gauss-Jordan" en donde la mayoría de los predios tienden a una normalidad estandarizada exactamente en la parte central de la tabla, lo que garantiza estadísticamente la equidad y buena distribución de los rangos.

El incremento resultante de la cuota fija en pesos se calculó en promedio para toda la tabla como media distribuida en sus diferentes niveles, por lo que resultó ser el más equitativo en beneficio de la población en general que cuenta con al menos un predio. De esta manera tras realizar, los mismos procesos estadísticos anteriores para comprobar la fidelidad de la tabla en cuanto a las cuotas fijas aplicadas al cobro.

Número de rango	Rango de valores		Cuota fija
	Inferior	Superior	
1	\$0.00	\$44,514.78	\$119.19
2	\$44,514.79	\$59,166.56	\$160.81
3	\$59,166.57	\$78,640.87	\$216.96
4	\$78,640.88	\$104,525.04	\$292.71
5	\$104,525.05	\$138,928.83	\$394.90
6	\$138,928.84	\$184,656.42	\$532.78
7	\$184,656.43	\$245,434.96	\$718.80
8	\$245,434.97	\$326,218.40	\$969.76
9	\$326,218.41	\$433,591.23	\$1,308.35
10	\$433,591.24	\$576,305.17	\$1,765.15
11	\$576,305.18	\$765,992.55	\$2,381.44
12	\$765,992.56	\$1,018,114.39	\$3,212.91
13	\$1,018,114.40	\$1,353,220.62	\$4,334.67
14	\$1,353,220.63	\$1,798,625.04	\$5,848.10

15	\$1,798,625.05	\$2,390,631.65	\$7,889.92
16	\$2,390,631.66	\$3,177,493.67	\$10,644.64
17	\$3,177,493.68	\$4,223,346.59	\$14,361.16
18	\$4,223,346.60	\$5,613,435.70	\$19,375.27
19	\$5,613,435.71	\$7,461,064.28	\$26,140.02
20	\$7,461,064.29	\$9,916,828.68	\$35,266.66
21	\$9,916,828.69	\$13,180,893.16	\$47,579.80
22	\$13,180,893.17	\$17,519,304.83	\$4,192.00
23	\$17,519,304.84	\$23,285,678.58	\$86,604.25
24	\$23,285,678.59	\$30,950,019.55	\$116,841.60
25	\$30,950,019.56	\$41,137,032.23	\$157,636.14
26	\$41,137,032.24	\$54,677,038.83	\$212,673.85
27	\$54,677,038.84	\$72,673,657.11	\$286,927.64
28	\$72,673,657.12	\$96,593,754.01	\$387,106.71
29	\$96,593,754.02	\$128,387,006.84	\$522,262.68
30	\$128,387,006.85	\$170,644,817.51	\$704,607.55
31	\$170,644,817.52	\$226,811,532.25	\$950,617.04
32	\$226,811,532.26	\$301,465,183.14	\$1,282,519.26
33	\$301,465,183.15	\$400,690,633.96	\$1,730,303.14
34	\$400,690,633.97	\$532,575,544.78	\$2,334,428.07
35	\$532,575,544.79	En adelante	\$3,149,479.58

La última columna de la tabla se refiere al factor que se aplica al excedente del valor catastral de cada predio sobre el límite inferior que muestra la tabla.

Este factor debe de tener la discrecionalidad de que al ser aplicado al excedente máximo de un rango no supere en cifra al pago del siguiente rango mínimo del siguiente valor, de tal manera que la fórmula para encontrar estos factores es la siguiente:

$$Xi = (CP\ i+1 - CPi) / (LSi - Lli)$$

Donde:

Xi = Factor aplicable sobre el excedente del valor catastral de cada predio al límite inferior.

CP i+1 = Cuota en pesos en el intervalo i más uno

CPi = Cuota en pesos en el intervalo i

LSi = Límite superior en el intervalo i

Lli = Límite inferior en el intervalo i

Con esta fórmula se garantiza que no habrá ningún traslape en la aplicación de los excedentes del valor catastral sobre los límites inferiores de todos los niveles de la tabla.

A continuación, se presenta la tabla de valores progresivos final para el cobro del impuesto predial para los municipios del Estado de Querétaro, del ejercicio fiscal 2023.

**TABLA FINAL DE VALORES PROGRESIVOS PARA EL COBRO DE
PREDIAL PARA EL EJERCICIO FISCAL 2023**

Número de rango	Rango de valores		Cuota fija	Factor aplicable sobre el excedente del límite inferior
	Inferior	Superior		
1	\$0.00	\$44,514.78	\$119.19	0.0009347457
2	\$44,514.79	\$59,166.56	\$160.81	0.0038316189
3	\$59,166.57	\$78,640.87	\$216.96	0.0038892283
4	\$78,640.88	\$104,525.04	\$292.71	0.0039475880
5	\$104,525.05	\$138,928.83	\$394.90	0.0040074084
6	\$138,928.84	\$184,656.42	\$532.78	0.0040677857
7	\$184,656.43	\$245,434.96	\$718.80	0.0041289251
8	\$245,434.97	\$326,218.40	\$969.76	0.0041912060
9	\$326,218.41	\$433,591.23	\$1,308.35	0.0042542423
10	\$433,591.24	\$576,305.17	\$1,765.15	0.0043182890
11	\$576,305.18	\$765,992.55	\$2,381.44	0.0043833176
12	\$765,992.56	\$1,018,114.39	\$3,212.91	0.0044492378
13	\$1,018,114.40	\$1,353,220.62	\$4,334.67	0.0045162396
14	\$1,353,220.63	\$1,798,625.04	\$5,848.10	0.0045841710
15	\$1,798,625.05	\$2,390,631.65	\$7,889.92	0.0046531744
16	\$2,390,631.66	\$3,177,493.67	\$10,644.64	0.0047232042
17	\$3,177,493.68	\$4,223,346.59	\$14,361.16	0.0047942688
18	\$4,223,346.60	\$5,613,435.70	\$19,375.27	0.0048664074
19	\$5,613,435.71	\$7,461,064.28	\$26,140.02	0.0049396454
20	\$7,461,064.29	\$9,916,828.68	\$35,266.66	0.0050139704
21	\$9,916,828.69	\$13,180,893.16	\$47,579.80	0.0050894184
22	\$13,180,893.17	\$17,519,304.83	\$64,192.00	0.0051660012
23	\$17,519,304.84	\$23,285,678.58	\$86,604.25	0.0052437357
24	\$23,285,678.59	\$30,950,019.55	\$116,841.60	0.0053226402
25	\$30,950,019.56	\$41,137,032.23	\$157,636.14	0.0054027320
26	\$41,137,032.24	\$54,677,038.83	\$212,673.85	0.0054840283
27	\$54,677,038.84	\$72,673,657.11	\$286,927.64	0.0055665491
28	\$72,673,657.12	\$96,593,754.01	\$387,106.71	0.0056503098
29	\$96,593,754.02	\$128,387,006.84	\$522,262.68	0.0057353319
30	\$128,387,006.85	\$170,644,817.51	\$704,607.55	0.0058216333
31	\$170,644,817.52	\$226,811,532.25	\$950,617.04	0.0059092331
32	\$226,811,532.26	\$301,465,183.14	\$1,282,519.26	0.0059981509
33	\$301,465,183.15	\$400,690,633.96	\$1,730,303.14	0.0060884069
34	\$400,690,633.97	\$532,575,544.78	\$2,334,428.07	0.0061800208
35	\$532,575,544.79	En adelante	\$3,149,479.58	0.0062730166

Es importante precisar que, como se precisa en el presente, la información con la que se construyeron las tablas objeto del presente estudio, se basó en el Padrón Catastral del Estado de Querétaro, lo que implicó la necesidad de que para que se garantizará la progresividad de la tabla del Impuesto Predial y un correcto comportamiento de la tendencia progresiva de la misma, la ampliación de los rangos a efecto de que se incorporará el padrón total de manera adecuada y con ello se conserve el comportamiento exponencial con tendencia uniforme.

COMPROBACIONES

I. RANGO DE VALORES:

Número de rango	Rango de valores			
	Inferior	Parámetro de Progresión	Superior	Parámetro de Progresión
1	\$0.00		\$44,514.78	
2	\$44,514.79	1.33	\$59,166.56	1.33
3	\$59,166.57	1.33	\$78,640.87	1.33
4	\$78,640.88	1.33	\$104,525.04	1.33
5	\$104,525.05	1.33	\$138,928.83	1.33
6	\$138,928.84	1.33	\$184,656.42	1.33
7	\$184,656.43	1.33	\$245,434.96	1.33
8	\$245,434.97	1.33	\$326,218.40	1.33
9	\$326,218.41	1.33	\$433,591.23	1.33
10	\$433,591.24	1.33	\$576,305.17	1.33
11	\$576,305.18	1.33	\$765,992.55	1.33
12	\$765,992.56	1.33	\$1,018,114.39	1.33
13	\$1,018,114.40	1.33	\$1,353,220.62	1.33
14	\$1,353,220.63	1.33	\$1,798,625.04	1.33
15	\$1,798,625.05	1.33	\$2,390,631.65	1.33
16	\$2,390,631.66	1.33	\$3,177,493.67	1.33
17	\$3,177,493.68	1.33	\$4,223,346.59	1.33
18	\$4,223,346.60	1.33	\$5,613,435.70	1.33
19	\$5,613,435.71	1.33	\$7,461,064.28	1.33
20	\$7,461,064.29	1.33	\$9,916,828.68	1.33
21	\$9,916,828.69	1.33	\$13,180,893.16	1.33
22	\$13,180,893.17	1.33	\$17,519,304.83	1.33
23	\$17,519,304.84	1.33	\$23,285,678.58	1.33
24	\$23,285,678.59	1.33	\$30,950,019.55	1.33
25	\$30,950,019.56	1.33	\$41,137,032.23	1.33
26	\$41,137,032.24	1.33	\$54,677,038.83	1.33
27	\$54,677,038.84	1.33	\$72,673,657.11	1.33
28	\$72,673,657.12	1.33	\$96,593,754.01	1.33
29	\$96,593,754.02	1.33	\$128,387,006.84	1.33
30	\$128,387,006.85	1.33	\$170,644,817.51	1.33
31	\$170,644,817.52	1.33	\$226,811,532.25	1.33
32	\$226,811,532.26	1.33	\$301,465,183.14	1.33
33	\$301,465,183.15	1.33	\$400,690,633.96	1.33
34	\$400,690,633.97	1.33	\$532,575,544.78	1.33
35	\$532,575,544.79		En adelante	

II. CUOTA FIJA

Número de rango	Cuota fija	Parámetro de Progresión
1	\$119.19	1.35
2	\$160.81	1.35
3	\$216.96	1.35
4	\$292.71	1.35
5	\$394.90	1.35
6	\$532.78	1.35
7	\$718.80	1.35
8	\$969.76	1.35
9	\$1,308.35	1.35
10	\$1,765.15	1.35
11	\$2,381.44	1.35
12	\$3,212.91	1.35
13	\$4,334.67	1.35
14	\$5,848.10	1.35
15	\$7,889.92	1.35
16	\$10,644.64	1.35
17	\$14,361.16	1.35
18	\$19,375.27	1.35
19	\$26,140.02	1.35
20	\$35,266.66	1.35
21	\$47,579.80	1.35
22	\$64,192.00	1.35
23	\$86,604.25	1.35
24	\$116,841.60	1.35
25	\$157,636.14	1.35
26	\$212,673.85	1.35
27	\$286,927.64	1.35
28	\$387,106.71	1.35
29	\$522,262.68	1.35
30	\$704,607.55	1.35
31	\$950,617.04	1.35
32	\$1,282,519.26	1.35
33	\$1,730,303.14	1.35
34	\$2,334,428.07	1.35
35	\$3,149,479.58	

III. TARIFA SOBRE EL EXCEDENTE DEL LIMITE INFERIOR

Número de rango	Factor aplicable sobre el excedente del límite inferior	Comprobación
1	0.0009347457	0.0000000001
2	0.0038316189	0.0000000001
3	0.0038892283	0.0000000001
4	0.0039475880	0.0000000001
5	0.0040074084	0.0000000001
6	0.0040677857	0.0000000001
7	0.0041289251	0.0000000001
8	0.0041912060	0.0000000000
9	0.0042542423	0.0000000000
10	0.0043182890	0.0000000000
11	0.0043833176	0.0000000001
12	0.0044492378	0.0000000001
13	0.0045162396	0.0000000001
14	0.0045841710	0.0000000001
15	0.0046531744	0.0000000001
16	0.0047232042	0.0000000001
17	0.0047942688	0.0000000001
18	0.0048664074	0.0000000001
19	0.0049396454	0.0000000000
20	0.0050139704	0.0000000001
21	0.0050894184	0.0000000000
22	0.0051660012	0.0000000000
23	0.0052437357	0.0000000001
24	0.0053226402	0.0000000001
25	0.0054027320	0.0000000000
26	0.0054840283	0.0000000001
27	0.0055665491	0.0000000001
28	0.0056503098	0.0000000000
29	0.0057353319	0.0000000000
30	0.0058216333	0.0000000001
31	0.0059092331	0.0000000001
32	0.0059981509	0.0000000000
33	0.0060884069	0.0000000000
34	0.0061800208	0.0000000000
35	0.0062730166	

16. Que tratándose de otro de los principales impuestos municipales, tenemos al Impuesto Sobre Traslado de Dominio, como otro de los de mayor incidencia entre los componentes de los ingresos propios del Municipio de San Juan del Río, Qro. Se puede entender a éste, como el tributo que grava la adquisición de inmuebles que consistan en el suelo o en el suelo y las construcciones adheridas a él, ubicados en el territorio del Municipio de San Juan del Río, Qro., así como los Derechos relacionados con los mismos; en donde los sujetos obligados o contribuyentes son los adquirentes de los bienes inmuebles, que puede ser un terreno, vivienda, oficina, edificio, local comercial, etcétera.

El artículo 115, fracción IV de la Constitución Política de los Estados Unidos Mexicanos, establece que una de las facultades de los ayuntamientos en materia fiscal es que pueden proponer ante la Legislatura local, las tasas, cuotas y tarifas aplicables a las bases para la determinación de los impuestos, derechos, productos, aprovechamientos y las demás que establezca la Legislatura; de ser aprobada las propuestas, éstas son publicadas en el Periódico Oficial del Gobierno del Estado de Querétaro "La Sombra de Arteaga" a través de la Ley de Ingresos respectiva a los municipios que enviaron su propuesta.

EN MATERIA JURÍDICA **Impuesto Traslado de Dominio**

Con fundamento en el artículo 115, fracción IV, de la Constitución Política de los Estados Unidos Mexicanos, se establece que los municipios administrarán libremente su hacienda, la cual se formará de los rendimientos de los bienes que les pertenezcan, fundamentalmente por mencionar al principal las "Contribuciones".

Se entiende por Contribuciones a las aportaciones económicas impuestas por el Estado, independientemente del nombre que se les designe, como impuestos, derechos y contribuciones de mejoras y son identificadas con el nombre genérico de tributos en razón de la imposición unilateral por parte del ente público.

Para su validez constitucional es necesario que sus elementos esenciales se encuentren consignados de manera expresa en la Ley, conforme al artículo 31, fracción IV, de nuestra Carta Magna, que es obligación de los mexicanos contribuir al gasto público.

Siendo los elementos esenciales de los tributos, los siguientes: objeto, sujeto, base gravable, tasa o tarifa y la época de pago, mismos que deberán de reflejar la capacidad contributiva de los particulares así como determinar un Impuesto según sus posibilidades económicas.

Cabe hacer la precisión que existen criterios emitidos por las autoridades jurisdiccionales en materia de impuestos inmobiliarios surgidos con motivo de la implementación de tarifas progresivas para la determinación de Impuesto sobre Traslado de Dominio e Impuesto Predial, donde se establece que las tarifas progresivas se encuentran acordes a los principios de equidad y proporcionalidad tributaria.

Dado que es con base en los rangos que se incluyen como elementos cuantitativos de dichas tarifas, se cumple con el requisito de medición de la carga tributaria que tienen los contribuyentes en virtud de su riqueza, lo que motiva que el Impuesto sea en proporción a esa capacidad contributiva, sin que ello signifique romper con el principio de equidad, dado que ésta sólo opera con respecto a los particulares que tienen igual situación económica, a los que se les determina un impuesto a pagar en base al mismo rango sobre el cual se ubican según su base gravable, resultando así que la tarifa progresiva cumple con los requisitos avalados por las autoridades Legislativas y respaldado por las máximas autoridades jurisdiccionales, al ser proporcional y equitativa en términos del numeral 31, fracción IV, de la Constitución Política de los Estados Unidos Mexicanos, determinando una contribución directamente sobre la riqueza de los particulares.

En relación con lo anterior y derivado de la implementación de la tarifa progresiva para la determinación del Impuesto sobre Traslado de Dominio e Impuesto Predial, así como de los diversos procesos de juicio de amparo que se tramitaron sobre las contribuciones causadas bajo este esquema tributario, se reconoció por parte de los Juzgados de Distrito, así como por parte de los Tribunales Colegiados de Circuito, en principio, la posibilidad de establecer una tarifa para este Impuesto dentro de la Ley de Ingresos, diversa a la contenida en la Ley de Hacienda de los Municipios del Estado de Querétaro.

Lo anterior con la finalidad de describir las características del traslado de dominio y su administración en el Municipio de San Juan del Río, Qro. y principalmente estructurar e implementar una "Tabla de Valores Progresivos" que dé equidad y proporcionalidad al Impuesto sobre Traslado de Dominio, se tomó la muestra representativa del total de predios registrados en el padrón sobre su valor comercial y valor de operación.

ANÁLISIS MATEMÁTICO
Impuesto Traslado de Dominio

Regresión Geométrica con Tendencia.

Por cuanto ve a la Tabla de Valores Progresivos, del Impuesto sobre Traslado de Dominio, de igual manera se utilizó el modelo denominado "Serie Geométrica con Tendencia", este modelo ha sido la mejor alternativa que se ha encontrado para la realización de la "Tabla de Valores Progresivos" en virtud que logra un coeficiente de determinación suficientemente apropiado y determinístico (96% en su cálculo general), además que el comportamiento de los valores progresivos de la tabla evidentemente tiende a un comportamiento geométrico con tendencia uniforme.

La función que define el modelo es la siguiente:

$$Y_i = A \cdot B^{X_i} \cdot E$$

En la cual:

Y_i = Variable dependiente, iésima observación

A, B: = Parámetros de la ecuación, que generalmente son desconocidos

E: = Error asociado al modelo

X_i : = Valor de la iésima observación de la variable independiente

Con los valores de los predios del Estado de Querétaro, se presenta la distribución encontrada en el Padrón Catastral para el año 2023 por cuanto ve al Impuesto sobre Traslado de Dominio:

Número de rango	Rango de valores	
	Inferior	Superior
1	\$0.00	\$81,611.20
2	\$81,611.21	\$143,307.72
3	\$143,307.73	\$251,645.65
4	\$251,645.66	\$441,885.00
5	\$441,885.01	\$775,941.70
6	\$775,941.71	\$1,362,538.94
7	\$1,362,538.95	\$2,392,592.59
8	\$2,392,592.60	En adelante

Gráficamente se puede observar que la tendencia sí tiene un comportamiento normal estandarizado, con un intervalo de confianza de más del 90%, esto implica que solamente él 10%, del valor de los predios se encuentra distribuido fuera del rango de la normalidad, en otras palabras, esto quiere decir que hay muy pocos predios muy por debajo de la media y también pocos predios muy por arriba de la media, mismos que entraran paulatinamente dentro de los límites de la campana normal.

Se procede ahora a calcular el monto de la cuota fija que se deberá cobrar en cada nivel de la tabla de valores progresivos. Dando también como resultado que dentro de los 8 niveles se encuentra el 99.9% del total de los predios que realizarán traslado de dominio en Estado de Querétaro.

Toda vez encontrados los rangos óptimos aplicando la Serie Geométrica con Tendencia se procedió ahora a calcular la cuota fija que corresponde a cada rango de valor comercial.

Así mismo, se realizaron los mismos procesos estadísticos anteriores para comprobar la fidelidad de la tabla en cuanto a las cuotas fijas aplicadas al cobro:

Número de rango	Rango de Valores		Cuota fija
	Inferior	Superior	
1	\$0.00	\$81,611.20	\$0.00
2	\$81,611.21	\$143,307.72	\$3,264.45
3	\$143,307.73	\$251,645.65	\$6,026.17
4	\$251,645.66	\$441,885.00	\$11,124.31
5	\$441,885.01	\$775,941.70	\$20,535.48
6	\$775,941.71	\$1,362,538.94	\$37,908.49
7	\$1,362,538.95	\$2,392,592.59	\$69,979.08
8	\$2,392,592.60	En adelante	\$129,181.38

Finalmente, la última columna de la tabla se refiere al factor que se aplica al excedente del valor de cada predio sobre el límite inferior que muestra la tabla. Este factor debe de tener la discrecionalidad de que al ser aplicado al excedente máximo de un rango no supere en cifra al pago del siguiente rango mínimo del siguiente valor, de tal manera que la fórmula para encontrar estos factores es la siguiente:

$$Xi = (CP_{i+1} - CP_i) / (LS_i - LI_i)$$

Donde:

X_i = Factor aplicable sobre el excedente del valor de cada predio al límite inferior.

CP_{i+1} = Cuota en pesos en el intervalo i más uno

CP_i = Cuota en pesos en el intervalo i

LS_i = Límite superior en el intervalo i

LI_i = Límite inferior en el intervalo i

Con esta fórmula se garantiza que no habrá ningún traslape en la aplicación de los excedentes del valor sobre los límites inferiores de todos los niveles de la tabla.

A continuación, se presenta la tabla de valores progresivos final para el cobro del Impuesto sobre Traslado de Dominio para los municipios del Estado de Querétaro, del ejercicio fiscal 2023.

TABLA FINAL DE VALORES PROGRESIVOS PARA EL COBRO DE TRASLADO DE DOMINIO PARA EL EJERCICIO FISCAL 2023

Número de rango	Rango de valores		Cuota fija	Factor aplicable sobre el excedente del límite inferior
	Inferior	Superior		
1	\$0.00	\$81,611.20	\$0.00	0.03999990197
2	\$81,611.21	\$143,307.72	\$3,264.45	0.04476282369
3	\$143,307.73	\$251,645.65	\$6,026.17	0.04705766918
4	\$251,645.66	\$441,885.00	\$11,124.31	0.04947010434
5	\$441,885.01	\$775,941.70	\$20,535.48	0.05200614302
6	\$775,941.71	\$1,362,538.94	\$37,908.49	0.05467223225
7	\$1,362,538.95	\$2,392,592.59	\$69,979.08	0.05747495829
8	\$2,392,592.60	En adelante	\$129,181.38	0.06042137653

COMPROBACIONES

I. RANGO DE VALORES:

Número de rango	Rango de valores			
	Inferior	Parámetro de Progresión	Superior	Parámetro de Progresión
1	\$0.00		\$81,611.20	
2	\$81,611.21	1.76	\$143,307.72	1.76
3	\$143,307.73	1.76	\$251,645.65	1.76
4	\$251,645.66	1.76	\$441,885.00	1.76
5	\$441,885.01	1.76	\$775,941.70	1.76
6	\$775,941.71	1.76	\$1,362,538.94	1.76
7	\$1,362,538.95	1.76	\$2,392,592.59	1.76
8	\$2,392,592.60		En adelante	

II. CUOTA FIJA

Número de rango	Cuota fija	Parámetro de Progresión
1	\$0.00	
2	\$3,264.45	1.85
3	\$6,026.17	1.85
4	\$11,124.31	1.85
5	\$20,535.48	1.85
6	\$37,908.49	1.85
7	\$69,979.08	1.85
8	\$129,181.38	

III. TARIFA SOBRE EL EXCEDENTE DEL LIMITE INFERIOR

Número de rango	Factor aplicable sobre el excedente del límite inferior	Comprobación
1	0.03999990197	0.00000000001
2	0.04476282369	0.00000000000
3	0.04705766918	0.00000000000
4	0.04947010434	0.00000000001
5	0.05200614302	0.00000000000
6	0.05467223225	0.00000000000
7	0.05747495829	0.00000000000
8	0.06042137653	

17. Que con el fin de reforzar el principio de libre hacienda de los Municipios, consagrado dentro del numeral 115, fracción IV de la Constitución Política de los Estados Unidos Mexicanos, así como para una debida tutela por cuanto ve al cobro, determinación, cuantificación y pago del Impuesto Sobre Fraccionamientos, Condominios, Fusión, Subdivisión y Relotificación de Predios, así como de la eficacia de su aplicación, se estima necesario individualizar de manera positiva cada uno de los elementos de la presente contribución dentro de la Ley de Ingresos de este Municipio, de modo que los elementos del Impuesto Sobre Fraccionamientos, Condominios, Fusión, Subdivisión y Relotificación de Predios, encuentra su fundamentación dentro de ésta, quedando como una norma accesorio la Ley de Hacienda de los Municipios del Estado de Querétaro.

Es así que, si los municipios sólo pueden percibir aquellas contribuciones que se establezcan dentro de sus respectivas leyes de ingresos, es por ende que resulta imperioso, fundar de manera expresa y minuciosa todos y cada uno de los elementos de la contribución dentro de la Ley de Ingresos respectiva a este municipio, siendo los elementos esenciales de la contribución.

Aunado al hecho de que, de esta manera la recaudación, determinación y pago de las contribuciones, no se encuentran supeditadas de forma directa a la Ley de Hacienda de los Municipios del Estado de Querétaro, al contar la Ley de Ingresos con los elementos suficientes para la determinación del Impuesto Sobre Fraccionamientos, Condominios, Fusión, Subdivisión y Relotificación de Predios. Ello, con base a los criterios jurisprudenciales mencionados con anterioridad.

18. Que dentro del numeral 115, fracción IV Constitucional, se establece que dentro de las Contribuciones que son susceptibles de ser percibidas por los municipios, se incluyen aquellas que se impongan sobre la propiedad inmobiliaria, así como las que tengan por base el cambio de valor de los inmuebles; asimismo el artículo 83, del Código Urbano del Estado de Querétaro, prevé que los instrumentos de financiamiento y fiscales a favor del municipio son aquellos impuestos que se generen con motivo del aumento del valor de los inmuebles.

De esta forma, se mantiene el gravamen sobre el aumento del valor de los bienes inmuebles, desde la óptica fijada en Carta Magna, aún y cuando no se encuentre establecido en la Ley de Hacienda de los Municipios del Estado de Querétaro.

19. Que en cuanto a la prestación del servicio de Alumbrado Público, es oportuno reiterar que los municipios tienen derecho a recibir los ingresos por la prestación de este servicio, por lo que corresponde a éstos proponer a la Legislatura del Estado las tarifas aplicables, mismas que son constitucionales al satisfacer los elementos esenciales del mismo, es decir, sujeto, objeto, base, tasa o tarifa e incluso época de pago, pero que además su naturaleza es acorde a los principios de equidad, legalidad, proporcionalidad y gasto público previstos en la fracción IV del artículo 31 constitucional.

Sobre este aspecto, cabe puntualizar que no obstante la circunstancia de que difícilmente puede apreciarse la existencia de un servicio individualizado en un destinatario concreto y, más bien se trata de un servicio con carácter de universal dirigido a los habitantes del Municipio, tomando en cuenta que el Derecho por servicio es una contribución que tiene su origen en la recepción por parte de los particulares de una actividad del Estado –en este caso del Municipio–, por la cual se genera una relación entre sus habitantes obligados al pago y la administración de aquél, que justifica precisamente dicha remuneración por ese concepto, debe estimarse que al determinarse con base al costo global generado por la prestación del servicio otorgado por el Municipio, se atiende a los postulados constitucionales que rigen en materia tributaria.

20. Que a través del Decreto publicado en el Diario Oficial de la Federación, en fecha 27 de enero de 2016, se ordenó la desindexación del Salario Mínimo como factor de cálculo, substituyéndose por la Unidad de Medida y Actualización (UMA) emitida por el Instituto Nacional de Estadística y Geografía (INEGI); estableciendo así que las obligaciones y supuestos denominados en unidades de medida y actualización se considerarán de monto determinado y se solventarán entregando su equivalente en Moneda Nacional.

Al efecto, deberá de multiplicarse el monto de la obligación o supuesto expresado en las citadas unidades, por el valor de la misma a la fecha correspondiente.

El Decreto antes referido, en su artículo Cuarto Transitorio, dispone que el Congreso de la Unión, las Legislaturas de los Estados, la Asamblea Legislativa del Distrito Federal, así como las Administraciones Públicas Federal, Estatales, del Distrito Federal y Municipales, deberán realizar las adecuaciones que correspondan en las Leyes y ordenamientos de su competencia, según sea el caso, en un plazo máximo de un año contado a partir de la entrada en vigor de dicho Decreto a efecto de eliminar las referencias al salario mínimo como unidad de cuenta, índice, base, medida o referencia, y sustituirlas por las relativas a la Unidad de Medida y Actualización.

Así pues, debemos entender como Unidad de Medida y Actualización, la referencia económica en pesos para determinar la cuantía del pago de las obligaciones y supuestos previstos en las leyes.

En razón de lo antes expuesto, es que la presente Ley se emite de conformidad con los lineamientos federales aplicables en materia de Factor de Cálculo sobre base monetaria.

21. Que en cuanto a las Aportaciones y Participaciones Federales, éstas se determinaron conforme a la Ley de Coordinación Fiscal, la Ley de Coordinación Fiscal Estatal Intermunicipal del Estado de Querétaro, la Ley que Fija las Bases, Montos y Plazos conforme a las cuales se distribuirán las Participaciones Federales correspondientes a los Municipios del Estado de Querétaro, para el Ejercicio Fiscal 2023, y demás disposiciones aplicables.

22. Que las Participaciones y Aportaciones Federales forman parte integral de los ingresos del municipio en cada ejercicio fiscal. No obstante, para el ejercicio fiscal 2023, esos rubros son proyectados en montos estimados, debido a que en su determinación influyen diversos factores externos como lo son: el Presupuesto de Egresos por parte del Gobierno Federal y todas circunstancias que ello representa; la falta de elementos sólidos que doten de certeza al actuar del Municipio en la proyección de sus ingresos por concepto de participaciones y aportaciones y las obligaciones establecidas en normas del ámbito local, como son los plazos. No se debe omitir señalar que el actuar del Municipio debe ser con total responsabilidad, a fin de no romper el equilibrio presupuestario e incurrir en déficit que repercuta en la economía de los habitantes de este Municipio.

23. Que la presente Ley es un instrumento jurídico que refleja los recursos a obtener por el Municipio, sirviendo de base en la formulación de su Presupuesto de Egresos y como ordenamiento jurídico de observación básica y primordial que permite fiscalizar las cuentas públicas, es decir, conocer la debida aplicación de recursos, lo que constituye una garantía al gobernado en la recaudación y el ejercicio del gasto público.

24. Que debe tenerse presente la facultad del Congreso de la Unión, contenida en el artículo 73, fracción XXVIII, de la Constitución Política de los Estados Unidos Mexicanos, para expedir las leyes en materia de Contabilidad Gubernamental que regirán la contabilidad, para expedir leyes en materia de contabilidad pública y la presentación homogénea de información financiera, de ingresos y egresos, así como patrimonial para la Federación, los Estados, los Municipios, el Distrito Federal y los órganos político- administrativos de sus demarcaciones territoriales, a fin de garantizar su armonización a nivel nacional y establecer los criterios generales que regirán la Contabilidad Gubernamental y la emisión de información financiera de los entes públicos.

25. Que en cumplimiento a dicha disposición, se expidió la Ley General de Contabilidad Gubernamental, la cual continúa vigente y que tiene por objeto establecer los criterios generales que regirán la Contabilidad Gubernamental y la emisión de información financiera de los entes públicos, con el fin de lograr su adecuada armonización, ello con miras de facilitar el registro y la fiscalización de los activos, pasivos, ingresos y gastos, así como contribuir a medir la eficacia, economía y eficiencia del gasto e ingreso público.

La mencionada Ley es de observancia obligatoria para los Ayuntamientos y las entidades de la administración pública paramunicipal. De la misma manera, los gobiernos estatales deberán coordinarse con los municipales para que éstos armonicen su contabilidad, con base en las disposiciones de dicho ordenamiento, ya que los objetivos esenciales son incrementar la calidad del gasto, fortalecer la transparencia y la rendición de cuentas.

26. Que para el registro de las operaciones presupuestarias y contables, los entes públicos deberán ajustarse a sus respectivos catálogos de cuentas, cuyas listas estarán alineadas, tanto conceptualmente como en sus principales agregados, al plan de cuentas que se emita, agregando que esas cuentas serán aprobadas en los municipios, por la unidad administrativa competente en materia de contabilidad gubernamental que corresponda en cada caso.

27. Que el espíritu de la Ley General de Contabilidad Gubernamental es que la información contable mantenga estricta congruencia con la información presupuestaria, control de inventarios, integración de la información financiera, sistematización que permita la obtención de información clara, concisa, oportuna y veraz y registros contables en cuentas específicas del activo; en ese contexto, y dada la relevancia de esta norma general, la presente Ley continúa observando los principios y lineamientos obligatorios en dicha materia.

28. Que con fechas 27 de abril del 2016 y 30 de enero de 2018, se publicaron respectivamente en el Diario Oficial de la Federación, la Ley de Disciplina Financiera de las Entidades Federativas y de los Municipios y diversas reformas a dicho ordenamiento, mismas que tiene como finalidad establecer los criterios generales de responsabilidad hacendaria y financiera que regirán a las Entidades Federativas y los Municipios, así como sus respectivos entes públicos, para un manejo sostenible de sus finanzas.

29. Que en estricto apego al cumplimiento de la Ley General de Contabilidad Gubernamental y la Ley de Disciplina Financiera de las Entidades Federativas y los Municipios, se atienden los criterios emitidos por el Consejo Nacional de Armonización Contable, que buscan homologar conceptualmente la integración de los conceptos, de igual manera se adjuntan a la presente Ley los anexos correspondientes a los formatos 7A y 7C.

Por lo anteriormente expuesto, la Sexagésima Legislatura del Estado de Querétaro, expide la siguiente:

**LEY DE INGRESOS DEL MUNICIPIO DE SAN JUAN DEL RÍO, QRO.,
PARA EL EJERCICIO FISCAL 2023**

Artículo 1. En el Ejercicio Fiscal comprendido entre el 1º de enero y el 31 de diciembre de 2023, los ingresos del Municipio de San Juan del Río, Qro., estarán integrados conforme lo que establece el artículo 14 y 16 de la Ley de Hacienda de los Municipios del Estado de Querétaro, mismos que se señalan en el artículo 2 de la presente Ley.

Artículo 2. Los ingresos para el ejercicio fiscal 2023, se conformarán de la siguiente manera:

CONCEPTO	IMPORTE
Impuestos	\$377,250,004.00
Contribuciones de Mejoras	\$0.00
Derechos	\$99,805,163.00
Productos	\$120,006.00
Aprovechamientos	\$17,000,013.00
Ingresos por la Venta de Bienes y Prestación de Servicios	\$0.00
Total de Ingresos Propios	\$494,175,186.00
Participaciones, Aportaciones Convenios, Incentivos Derivados de la Colaboración Fiscal y Fondos Distintos de Aportaciones	\$781,851,429.00
Transferencias, Asignaciones, Subsidios y Subvenciones	\$0.00
Total Participaciones, Aportaciones, Convenios, Incentivos Derivados de la Colaboración Fiscal y Fondos Distintos de Aportaciones, Transferencias, Asignaciones, Subsidios y Subvenciones	\$781,851,429.00
Ingresos derivados de financiamiento	\$0.00
Total de Ingresos Derivados de Financiamiento	\$0.00
Financiamiento Propio	\$0.00
Total de Ingresos de Financiamiento Propio	\$0.00
Total de Ingresos para el Ejercicio Fiscal 2023	\$1,276,026,615.00

Artículo 3. Se percibirán ingresos por los siguientes Impuestos:

CONCEPTO	IMPORTE
IMPUESTOS SOBRE INGRESOS	\$250,002.00
Impuesto de Entretenimientos Públicos Municipales	\$250,002.00
IMPUESTOS SOBRE EL PATRIMONIO	\$354,500,002.00
Impuesto Predial	\$200,000,088.00
Impuesto sobre Traslado de Dominio	\$150,000,000.00
Impuesto sobre Fraccionamientos, Condominios, Fusión, Subdivisión y Relotificación de Predios	\$4,500,002.00
ACCESORIOS	\$5,000,000.00
OTROS IMPUESTOS	\$2,500,000.00
Impuesto para Educación y Obras Públicas Municipales	\$2,500,000.00
IMPUESTOS NO COMPRENDIDOS EN LA LEY DE INGRESOS VIGENTE CAUSADOS EN EJERCICIOS FISCALES ANTERIORES PENDIENTES DE LIQUIDACIÓN O PAGO	\$15,000,000.00
Contribuciones de mejoras no comprendidas en la Ley de Ingresos vigente causados en ejercicios fiscales anteriores pendientes de liquidación o pago	\$15,000,000.00
Total de Impuestos	\$377,250,004.00

Artículo 4. Se percibirán ingresos por las siguientes Contribuciones de Mejoras:

CONCEPTO	IMPORTE
CONTRIBUCIONES DE MEJORAS	\$0.00
Contribuciones de Mejoras por Obras Públicas	\$0.00
CONTRIBUCIONES DE MEJORAS NO COMPRENDIDOS EN LA LEY DE INGRESOS VIGENTE, CAUSADOS EN EJERCICIOS FISCALES ANTERIORES, PENDIENTES DE LIQUIDACIÓN O PAGO	\$0.00
Contribuciones de Mejoras no comprendidos en la Ley de Ingresos vigente, causados en ejercicios fiscales anteriores, pendientes de liquidación o pago	\$0.00
Total de Contribuciones de Mejoras	\$0.00

Artículo 5. Se percibirán ingresos por los siguientes Derechos:

CONCEPTO	IMPORTE
DERECHOS POR EL USO, GOCE, APROVECHAMIENTO, EXPLOTACIÓN DE BIENES DEL DOMINIO PÚBLICO	\$2,100,009.00
Uso, goce, aprovechamientos o explotación de bienes del dominio público	\$2,100,009.00
DERECHOS POR LA PRESTACIÓN DE SERVICIOS	\$97,705,154.00
Por los servicios prestados relacionados con la obtención o revalidación de la Licencia Municipal de Funcionamiento	\$9,100,002.00
Por los servicios prestados por diversos conceptos relacionados con construcciones y urbanizaciones	\$31,000,062.00
Por el Servicio de Agua Potable, Alcantarillado y Saneamiento	\$0.00
Por el Servicio de Alumbrado Público	\$18,000,000.00
Por los servicios prestados por el Registro Civil	\$7,500,000.00
Por los servicios prestados por la dependencia encargada de la Seguridad Pública, Policía y Tránsito Municipal	\$250,003.00
Por los servicios prestados por la dependencia encargada de los Servicios Públicos Municipales	\$5,023.00
Por los servicios prestados por los panteones municipales	\$4,000,007.00
Por los servicios prestados por el Rastro Municipal	\$7,000,010.00
Por los servicios prestados en mercados municipales	\$850,005.00
Por los servicios prestados por la Secretaría del Ayuntamiento	\$2,000,012.00
Por el servicio de Registro de Fierros Quemadores y su Renovación	\$0.00
Por los servicios prestados por otras autoridades municipales	\$18,000,029.00
ACCESORIOS	\$0.00
DERECHOS NO COMPRENDIDOS EN LA LEY DE INGRESOS VIGENTE, CAUSADOS EN EJERCICIOS FISCALES ANTERIORES, PENDIENTES DE LIQUIDACIÓN O PAGO	\$0.00
Derechos no comprendidos en la Ley de Ingresos vigente, causados en ejercicios fiscales anteriores, pendientes de liquidación o pago	\$0.00
Total de Derechos	\$99,805,163.00

Artículo 6. Se percibirán ingresos por los siguientes Productos:

CONCEPTO	IMPORTE
PRODUCTOS	\$120,006.00
Productos	\$120,006.00
PRODUCTOS NO COMPRENDIDOS EN LA LEY DE INGRESOS VIGENTE, CAUSADOS EN EJERCICIOS FISCALES ANTERIORES, PENDIENTES DE LIQUIDACIÓN O PAGO	\$0.00
Productos no comprendidos en la Ley de Ingresos vigente, causados en ejercicios fiscales anteriores, pendientes de liquidación o pago	\$0.00
Total de Productos	\$120,006.00

Artículo 7. Se percibirán ingresos por los siguientes Aprovechamientos:

CONCEPTO	IMPORTE
APROVECHAMIENTOS	\$17,000,013.00
Aprovechamientos	\$17,000,013.00
Aprovechamientos Patrimoniales	\$0.00
Accesorios de Aprovechamientos	\$0.00
APROVECHAMIENTOS NO COMPRENDIDOS EN LA LEY DE INGRESOS VIGENTE, CAUSADOS EN EJERCICIOS FISCALES ANTERIORES, PENDIENTES DE LIQUIDACIÓN O PAGO	\$0.00
Aprovechamientos no comprendidos en la Ley de Ingresos vigente, causados en ejercicios fiscales anteriores, pendientes de liquidación o pago	\$0.00
Total de Aprovechamientos	\$17,000,013.00

Artículo 8. Para el Ejercicio Fiscal de 2023, los Ingresos por la Venta de Bienes y Prestación de Servicios de Organismos Descentralizados que percibirán como ingresos propios y otros ingresos se estima serán por las cantidades que a continuación se presentan:

CONCEPTO	IMPORTE
INGRESOS POR LA VENTA DE BIENES Y PRESTACIÓN DE SERVICIOS DE ORGANISMOS DESCENTRALIZADOS	\$0.00
Sistema Municipal para el Desarrollo Integral de la Familia	\$0.00
Instituto Municipal de la Mujer	\$0.00
Instituto Municipal de Cultura, Turismo y Juventud	\$0.00
Junta de Agua Potable y Alcantarillado Municipal	\$0.00
Otros	\$0.00
INGRESOS DE OPERACIÓN DE ENTIDADES PARAMUNICIPALES EMPRESARIALES	\$0.00
Ingresos de operación de Entidades Paramunicipales Empresariales	\$0.00
INGRESOS POR LA VENTA DE BIENES Y SERVICIOS PRODUCIDOS EN ESTABLECIMIENTOS DEL GOBIERNO CENTRAL	\$0.00
Ingresos por la Venta de Bienes y Servicios de Organismos Producidos en Establecimientos del Gobierno Central	\$0.00
Total de Ingresos por Venta de Bienes y Servicios	\$0.00

Artículo 9. De conformidad con las disposiciones contenidas en la Ley de Hacienda de los Municipios del Estado de Querétaro y en la Ley de Coordinación Fiscal, se percibirán ingresos por las siguientes Participaciones, Aportaciones, Convenios, Incentivos Derivados de la Colaboración Fiscal y Fondos Distintos de Aportaciones:

CONCEPTO	IMPORTE
PARTICIPACIONES	\$422,107,001.00
Fondo General de Participaciones	\$263,530,010.00
Fondo de Fomento Municipal	\$70,670,264.00
Por el Impuesto Especial sobre Producción y Servicios	\$6,390,492.00
Fondo de Fiscalización y Recaudación	\$17,505,276.00
Incentivos a la Venta Final de Gasolinas y Diésel	\$7,635,679.00
Por el Impuesto Federal sobre Tenencia o Uso de Vehículos	\$0.00
Fondo de Compensación del Impuesto sobre Automóviles Nuevos	\$786,332.00
Incentivos por el Impuesto sobre Automóviles Nuevos	\$5,419,043.00
Impuesto por la Venta de Bienes cuya enajenación se encuentra gravada por la Ley del Impuesto Especial sobre Producción y Servicios	\$1,051,419.00
Fondo I.S.R.	\$47,822,661.00
I.S.R. Incentivos por la enajenación de bienes inmuebles Art. 126	\$1,295,825.00
Reserva de Contingencia	\$0.00
APORTACIONES	\$359,744,428.00
Fondo de Aportaciones para la Infraestructura Social Municipal	\$88,329,306.00
Fondo de Aportaciones para el Fortalecimiento de los Municipios y de las Demarcaciones Territoriales del Distrito Federal	\$271,415,122.00
CONVENIOS	\$0.00
Convenio con Caminos y Puentes Federales (CAPUFE)	\$0.00
INCENTIVOS DERIVADOS DE LA COLABORACION FISCAL	\$0.00
Incentivos Derivados de la Colaboración Fiscal	\$0.00
FONDOS DISTINTOS DE APORTACIONES	\$0.00
Fondos Distintos de Aportaciones	\$0.00
Total de Participaciones y Aportaciones	\$781,851,429.00

Artículo 10. Se percibirán Ingresos por las Transferencias y Asignaciones, Subsidios y Subvenciones:

CONCEPTO	IMPORTE
Transferencias y Asignaciones	\$0.00
Subsidios y Subvenciones	\$0.00
Total de Transferencias, Asignaciones, Subsidios y Subvenciones	\$0.00

Artículo 11. Se percibirán Ingresos derivados de Financiamiento, en términos a lo establecido en la Ley para el Manejo de los Recursos Públicos del Estado de Querétaro por los siguientes conceptos:

CONCEPTO	IMPORTE
INGRESOS DERIVADOS DE FINANCIAMIENTOS	
Endeudamiento Interno	\$0.00
Endeudamiento Externo	\$0.00
Financiamiento Interno	\$0.00
Total de Ingresos Derivados de Financiamiento	\$0.00

Artículo 12.- De conformidad con lo establecido con la Ley para el Manejo de los Recursos Públicos del Estado de Querétaro, el Financiamiento Propio previsto al inicio del Ejercicio Fiscal 2023, se integra por:

CONCEPTO	IMPORTE
FINANCIAMIENTO PROPIO	
Transferencia Federales Etiquetadas	\$0.00
Transferencia Estatales Etiquetadas	\$0.00
Disponibilidades	\$0.00
Total de Ingresos de Financiamiento Propio	\$0.00

Sección Primera Impuestos

Artículo 13. El Impuesto de Entretenimientos Públicos Municipales se constituirá con base en los siguientes elementos:

- I. Es objeto de este Impuesto, el ingreso que se obtenga por la realización de funciones de teatro, circo, lucha libre y boxeo, corridas de toros, espectáculos deportivos, audiciones y espectáculos musicales o de cualquier otro tipo con cuota de admisión y la explotación de aparatos electromecánicos, mecánicos, electrónicos y otros similares accionados o no por monedas, que se realicen en el territorio del Municipio de San Juan del Río, Qro.

Son sujetos de este Impuesto las personas físicas y morales que habitual o eventualmente obtengan ingresos con motivo de las actividades antes descritas.

No se otorgará permiso para la realización de los conceptos previstos en la presente Sección, si el organizador presenta algún adeudo por este Impuesto, derivado de un evento o espectáculo realizado con anterioridad.

Los propietarios de los inmuebles en donde se efectúen los espectáculos públicos, serán responsables solidarios del pago del Impuesto, cuando los contribuyentes no hayan dado cumplimiento a lo establecido en la presente Sección.

El Impuesto sobre Entretenimientos Públicos Municipales, se causará en el momento en que se perciban los ingresos a que se refiere el primer párrafo de este artículo y su base será el monto total de los mismos. El presente Impuesto se pagará dentro de los 5 días hábiles siguientes a la fecha de realización del evento o la terminación de la temporada, entendiéndose por temporada, aquellos eventos que se lleven a cabo de manera diaria e ininterrumpida por lapso de tiempo.

Cuando los pagos contenidos en el presente artículo se realicen de manera anualizada, se deberán hacer conjuntamente con los Derechos por la renovación o expedición de la Licencia Municipal de Funcionamiento.

El cobro anual de este Impuesto, será de forma proporcional de acuerdo al mes en que se realice el trámite correspondiente ante la Dependencia encargada de regular, vigilar y expedir las Licencias de Funcionamiento Municipal.

El promotor de los eventos que tengan uso de juegos mecánicos deberá presentar ante la dependencia encargada de las finanzas públicas municipales, por lo menos con cinco días hábiles anteriores a la fecha del mismo, la autorización que le haya sido expedida por la Secretaría General de Gobierno Municipal.

Cuando por caso fortuito o fuerza mayor, no puedan ser instalados o no puedan funcionar los juegos mecánicos, no se hará el cobro correspondiente al Impuesto, debiendo el interventor designado, levantar acta circunstanciada pormenorizando las causas que originaron dicha situación.

Para la autorización de cualquier evento, el promotor deberá de presentar un depósito o fianza que garantice el desarrollo del mismo, de acuerdo a las disposiciones legales aplicables.

La dependencia encargada de las finanzas públicas municipales estará facultada para requerir la información necesaria a los terceros que intervengan en la venta del boletaje del objeto de este Impuesto, cuando ésta se haya efectuado por medios electrónicos; lo anterior a efecto de poder contar con los medios pertinentes para los actos de fiscalización y ejercicio de facultades de comprobación.

La tasa aplicable para el cálculo del Impuesto de Entretenimientos Públicos Municipales, será con base a la siguiente tabla:

CONCEPTO	TASA EN %
Por cada evento o espectáculo	8
Por cada función de circo y teatro	4
Por cualquier evento o espectáculo que contemple la venta y consumo de bebidas alcohólicas, causará y pagará adicionalmente al costo determinado	7

Para desarrollar cualquier evento, todo el boletaje, incluyendo cortesías, deberá ser sellado por el área correspondiente del Municipio. Los eventos sin costo de acceso, sólo causará y pagará el Derecho correspondiente por concepto de permiso.

Ingreso anual estimado por esta fracción \$90,000.00

- II. Se exceptúan de la fracción anterior los siguientes entretenimientos públicos, los cuales pagarán el Impuesto de manera diaria, mensual o anual; o bien, por el periodo autorizado según se especifica a continuación:

CONCEPTO	PERIODO DE PAGO	UMA
Discotecas u otros establecimientos que cuenten con autorización para llevar a cabo espectáculos públicos de manera permanente	Anual	650
Establecimientos que de forma adicional a su actividad preponderante cuenten con música en vivo o similares	Anual	60
Establecimientos que de forma adicional a su actividad preponderante cuenten con música en vivo o similares	Por evento	4
Pistas de baile (aplica exclusivamente para restaurantes y bares)	Anual	30
Billares por mesa	Anual	3
Máquinas de video juegos, juegos montables de monedas, destreza, máquinas de entretenimiento (se exceptúan de apuesta y juegos de azar) y similares, excepto máquinas despachadoras de productos consumibles y otros, por cada una	Anual	6
Sinfonola, similares, mesas de futbolitos y demás juegos de mesa, por cada uno	Anual	1
Juegos inflables (por cada juego)	Anual	2
Juegos mecánicos, por cada día y por cada uno cuando se ubiquen en predios particulares	Por día	2
Máquinas electrónicas de apuesta o juego del azar, por cada una, al interior de centros de apuestas remotas y salas con sorteos de números	Mensual	12
Para el caso de sorteos de números, por cada tablero, pantalla de sorteo o mesa de sorteo autorizado	Mensual	5
Cines (por sala)	Anual	20
Espectáculos relacionados con las corridas de toros, novilladas, charreadas, jaripeos, rodeos y todos los servicios relacionados a este fin	Por evento	150

El pago correspondiente deberá efectuarse al realizar la renovación o expedición de la Licencia Municipal de Funcionamiento, en este último de forma proporcional de acuerdo al mes en que se realice el trámite correspondiente ante la dependencia encargada de regular y expedir las Licencias de Funcionamiento Municipal.

Cuando los pagos contenidos en la presente fracción se realicen de manera anualizada, se deberán hacer conjuntamente con los derechos por la renovación o expedición de la Licencia Municipal de Funcionamiento.

Los eventos en los cuales no sea emitido el boletaje o bien sea sin costo, sólo pagarán el derecho correspondiente por concepto de permiso. Para desarrollar cualquier evento, todo el boletaje incluyendo cortesías deberá ser sellado por el área correspondiente del Municipio.

El cobro de este Impuesto será de forma proporcional de acuerdo al mes en que se realice el trámite correspondiente ante la Dependencia encargada de regular, vigilar y expedir las Licencias de Funcionamiento Municipal.

Cuando por caso fortuito o fuerza mayor, no puedan ser instalados o no puedan funcionar los juegos mecánicos, no se hará el cobro correspondiente al Impuesto, debiendo el interventor designado, levantar acta circunstanciada pormenorizando las causas que originaron dicha situación.

Para la autorización de cualquier evento, el promotor, deberá de presentar un depósito o fianza que garantice el desarrollo del mismo, de acuerdo a las disposiciones legales aplicables.

Ingreso anual estimado por esta fracción \$160,002.00

Ingreso anual estimado por este artículo \$250,002.00

Artículo 14. El Impuesto Predial se determinará, causará y pagará de acuerdo a los elementos siguientes:

Es objeto del Impuesto Predial, la propiedad, la copropiedad, la propiedad en condominio, la copropiedad en condominio, la posesión y la coposesión de todo predio ubicado en el territorio del Municipio de San Juan del Río, Qro.

Son sujetos obligados de este Impuesto los titulares del derecho de propiedad y de propiedad en condominio, los titulares del derecho de copropiedad y de copropiedad en condominio, quienes serán considerados como un solo sujeto, los poseedores y coposeedores, quienes serán considerados como un solo sujeto. El fideicomitente que conserve la posesión o el fiduciario, mientras éste último no transmita la propiedad en ejecución del fideicomiso, los propietarios de las construcciones ubicadas en zonas urbanas ejidales, los propietarios de las construcciones ubicadas en fundos legales, el adquirente, cuando no sea poseedor, en caso de compraventa con reserva de dominio, mientras ésta subsista; y el vendedor que no haya otorgado la posesión, en caso de compraventa celebrada bajo condición, mientras ésta no se realice.

Se presume, para los efectos de este Impuesto, salvo prueba en contrario, que el propietario del suelo lo es también de las construcciones.

Será base gravable del Impuesto Predial, el valor catastral del inmueble, determinado conforme las Tablas de Valores Unitarios de Suelo y Construcción para el Ejercicio Fiscal 2023 aprobadas por la Legislatura del Estado, salvo lo siguiente:

El contribuyente podrá optar por señalar como base gravable del presente Impuesto, el valor comercial del inmueble, mismo que presentará mediante avalúo efectuado por perito valuador autorizado por la Ley o por la autoridad competente.

De no presentar el contribuyente el valor comercial del inmueble dentro de los meses de enero y febrero, se entenderá conforme el valor catastral designado.

Para los efectos de la presente Ley, se entenderá por valor catastral aquél que la dependencia encargada del Catastro correspondiente determine a los inmuebles, conforme a la Ley de la materia y por valor comercial el que tuviera el predio en el supuesto de que fuera objeto de una libre operación onerosa y sea declarado por el contribuyente ante la autoridad municipal, en los términos de la presente Ley.

Los valores unitarios de suelo y construcción para el Ejercicio Fiscal 2023 serán los propuestos por el Ayuntamiento aprobados por la Legislatura del Estado y publicados en el Periódico Oficial del Gobierno del Estado "La Sombra de Arteaga".

Este Impuesto se causa por cada bimestre en que las personas obligadas a su pago sean titulares de los derechos de propiedad o posesión que constituyen el objeto del mismo.

Para los efectos de esta Ley, el año de calendario se divide en los siguientes bimestres: 1º. Enero y Febrero; 2º. Marzo y Abril; 3º. Mayo y Junio; 4º. Julio y Agosto; 5º. Septiembre y Octubre y 6º. Noviembre y Diciembre.

El pago del Impuesto deberá hacerse por el contribuyente o por la persona que legalmente esté autorizada por él o por las autoridades correspondientes, en efectivo, en las oficinas recaudadoras municipales o en las que autorice la autoridad competente o a través de medios electrónicos, en el caso de que sea autorizado por el encargado de las Finanzas Públicas Municipales. El pago se hará por bimestres vencidos, a más tardar el día quince de los meses de marzo, mayo, julio, septiembre, noviembre y enero, salvo que durante dicho plazo se pretenda enajenar el predio o transmitir su posesión, caso en el cual se hará anticipadamente a más tardar en la fecha de enajenación o transmisión de la posesión.

El pago del Impuesto podrá hacerse por anualidad anticipada, excepto los predios clasificados como fraccionamientos en proceso de ejecución.

En el caso del pago del Impuesto Predial por anualidad anticipada, es decir, aquél que se realice por el concepto de los bimestres que aún no se hayan causado, tendrá el carácter de pago provisional, en tanto el predio no sea sujeto de algún cambio o modificación física o jurídica, que origine diferencias en el mismo.

Para los sujetos de este Impuesto que no estén al corriente del pago bimestral que le corresponda no aplicarán los beneficios, estímulos fiscales y artículos transitorios conforme a lo establecido en la presente Ley.

El Impuesto Predial se determinará de la siguiente forma:

A la base gravable de este Impuesto se le aplicará la tarifa progresiva que se indica a continuación:

NÚMERO DE RANGO	RANGO DE VALORES CATASTRALES		CUOTA EN PESOS	CIFRA SOBRE EL EXCEDENTE DEL LÍMITE INFERIOR
	INFERIOR	SUPERIOR		
1	\$0.00	\$44,514.78	\$119.19	0.0009347457
2	\$44,514.79	\$59,166.56	\$160.81	0.0038316189
3	\$59,166.57	\$78,640.87	\$216.96	0.0038892283
4	\$78,640.88	\$104,525.04	\$292.71	0.0039475880
5	\$104,525.05	\$138,928.83	\$394.90	0.0040074084
6	\$138,928.84	\$184,656.42	\$532.78	0.0040677857
7	\$184,656.43	\$245,434.96	\$718.80	0.0041289251
8	\$245,434.97	\$326,218.40	\$969.76	0.0041912060
9	\$326,218.41	\$433,591.23	\$1,308.35	0.0042542423
10	\$433,591.24	\$576,305.17	\$1,765.15	0.0043182890
11	\$576,305.18	\$765,992.55	\$2,381.44	0.0043833176
12	\$765,992.56	\$1,018,114.39	\$3,212.91	0.0044492378
13	\$1,018,114.40	\$1,353,220.62	\$4,334.67	0.0045162396
14	\$1,353,220.63	\$1,798,625.04	\$5,848.10	0.0045841710
15	\$1,798,625.05	\$2,390,631.65	\$7,889.92	0.0046531744
16	\$2,390,631.66	\$3,177,493.67	\$10,644.64	0.0047232042
17	\$3,177,493.68	\$4,223,346.59	\$14,361.16	0.0047942688
18	\$4,223,346.60	\$5,613,435.70	\$19,375.27	0.0048664074
19	\$5,613,435.71	\$7,461,064.28	\$26,140.02	0.0049396454
20	\$7,461,064.29	\$9,916,828.68	\$35,266.66	0.0050139704
21	\$9,916,828.69	\$13,180,893.16	\$47,579.80	0.0050894184
22	\$13,180,893.17	\$17,519,304.83	\$64,192.00	0.0051660012
23	\$17,519,304.84	\$23,285,678.58	\$86,604.25	0.0052437357
24	\$23,285,678.59	\$30,950,019.55	\$116,841.60	0.0053226402
25	\$30,950,019.56	\$41,137,032.23	\$157,636.14	0.0054027320
26	\$41,137,032.24	\$54,677,038.83	\$212,673.85	0.0054840283
27	\$54,677,038.84	\$72,673,657.11	\$286,927.64	0.0055665491
28	\$72,673,657.12	\$96,593,754.01	\$387,106.71	0.0056503098
29	\$96,593,754.02	\$128,387,006.84	\$522,262.68	0.0057353319
30	\$128,387,006.85	\$170,644,817.51	\$704,607.55	0.0058216333
31	\$170,644,817.52	\$226,811,532.25	\$950,617.04	0.0059092331
32	\$226,811,532.26	\$301,465,183.14	\$1,282,519.26	0.0059981509
33	\$301,465,183.15	\$400,690,633.96	\$1,730,303.14	0.0060884069
34	\$400,690,633.97	\$532,575,544.78	\$2,334,428.07	0.0061800208
35	\$532,575,544.79	En adelante	\$3,149,479.58	0.0062730166

Para el cálculo de este Impuesto, a la base gravable se le disminuirá el límite inferior que corresponda y a la diferencia de excedente de límite inferior, se le aplicará la tarifa sobre el excedente del límite inferior, al resultado se le sumará la cuota fija que corresponda, misma que se dividirá entre seis y el importe de dicha operación será el Impuesto Predial a pagar por cada bimestre.

Las autoridades municipales tienen las siguientes facultades:

Solicitar de los sujetos del Impuesto, responsables solidarios y terceros, los datos, informes o documentos para verificar el cumplimiento dado a las disposiciones de esta Ley; solicitar a los peritos valuadores con registro en el Estado, la práctica de avalúos comerciales de predios, referidos al primero de enero de cada año o a la fecha en que sucedan los supuestos en los cuales modifiquen el valor catastral del inmueble, en los siguientes casos: cuando el contribuyente lo solicite, cuando el contribuyente no haya declarado el valor comercial de su predio en los términos de esta Ley, de inmuebles no inscritos en el Padrón Catastral, debiendo solicitar la inscripción correspondiente en la Dirección de Catastro Estatal o Municipal, cuando el valor comercial declarado por el contribuyente sea menor, en más de un diez por ciento, del valor catastral; fijar el valor comercial del predio mediante avalúo practicado por perito valuador con registro en el Estado, en uso de la facultad de verificación; fijar estimativamente el valor comercial del predio, en los casos que el propietario o poseedor impida el acceso del valuador al inmueble objeto de este Impuesto; requerir el pago de cantidades omitidas por concepto de este Impuesto; designar a los peritos valuadores con registro en el Estado que deben practicar los avalúos de predios conforme al presente ordenamiento; imponer las sanciones administrativas por infracciones a esta Ley y formular, ante las autoridades competentes, las denuncias o querellas por la presunta comisión de delitos fiscales; aplicar el procedimiento administrativo de ejecución en los términos de las leyes fiscales relativas; ejercer facultades de comprobación en términos de lo dispuesto en el Código Fiscal del Estado de Querétaro y determinar diferencias por concepto de Impuesto Predial derivadas de omisiones imputables al contribuyente.

El incumplimiento a lo dispuesto en el presente artículo será sancionado conforme a lo dispuesto por la legislación fiscal aplicable.

Cuando no se cubra el pago por el concepto del Impuesto Predial, en las fechas y plazos establecidos en el presente numeral, el monto de las mismas se actualizará desde el mes en que debió hacerse el pago y hasta que el mismo se efectúe, determinándose su cálculo de acuerdo a lo dispuesto en el Código Fiscal del Estado de Querétaro.

Las cantidades actualizadas conservan la naturaleza jurídica que tenían antes de la actualización.

La falta de pago de un crédito fiscal en la fecha o plazo fijado, determinará que el crédito sea exigible, quedando la autoridad Exactora Municipal en aptitud de iniciar el procedimiento administrativo de ejecución para su recuperación, junto con sus accesorios legales, indemnización, recargos, multas y gastos de ejecución, generados con motivo de la falta de pago de la contribución, de conformidad con lo dispuesto por el Código Fiscal del Estado de Querétaro.

Ingreso anual estimado por este artículo \$200,000,000.00

Artículo 15. El Impuesto sobre Traslado de Dominio de Inmuebles, se causará y pagará conforme a los elementos siguientes:

Es objeto del Impuesto sobre Traslado de Dominio, la adquisición de inmuebles que consistan en el suelo o en el suelo y las construcciones adheridas a él, ubicados en el territorio del Municipio de San Juan del Río, Qro., así como los Derechos relacionados con los mismos.

Son sujetos del Impuesto sobre Traslado de Dominio de Inmuebles, las personas físicas o morales que adquieran inmuebles que consistan en el suelo o en el suelo y las construcciones adheridas a él, ubicados en el territorio del Municipio de San Juan del Río, Qro., así como los Derechos relacionados con los mismos.

Tratándose de la adquisición de un terreno, el cual tenga construcción al momento del acto o del otorgamiento del contrato respectivo, el adquirente deberá acreditar con la documentación oficial que las construcciones o mejoras fueron hechas por él, de lo contrario, éstas quedarán también gravadas por este Impuesto en los términos de la presente Ley, ya que se considerará que no solamente se transmitió el terreno sin construir, sino también la construcción misma.

Será base gravable de este Impuesto, el valor mayor que resulte entre el valor de operación y el valor fiscal del inmueble a la fecha de operación, este último determinado por el avalúo fiscal practicado por perito valuador autorizado por el Poder Ejecutivo del Estado de Querétaro, el cual tendrá vigencia de un año o tratándose de la primera enajenación de parcelas sobre las que se hubiere adoptado el dominio pleno, por el avalúo practicado en los términos de la Ley Agraria.

Cuando no se pacte precio o monto de la operación, el Impuesto se calculará tomando en cuenta el valor fiscal, conforme al párrafo anterior.

En la adquisición de bienes por remate, el avalúo fiscal deberá referirse a la fecha en que quede firme la aprobación del mismo.

Para los efectos de este artículo, son supuestos legales de causación del Impuesto, la realización de los siguientes actos traslativos de dominio de bienes inmuebles: a) Todo acto por el que se transmita la propiedad, incluyendo la donación, la que ocurra por causa de muerte y la aportación a toda clase de asociaciones y sociedades; b) La compraventa en la que el vendedor se reserve la propiedad, aun cuando la transferencia de ésta opere con posterioridad; c) El contrato en el que se pacte que el futuro comprador entra en posesión de los bienes o que el futuro vendedor reciba el precio de la venta o parte de él, antes de que se formalice el contrato prometido; d) La cesión de derechos al comprador o al futuro comprador, en los casos de los incisos b) y c) que anteceden, respectivamente; e) La fusión y escisión de sociedades; f) El pago en especie, independientemente del acto jurídico que lo origine; g) La constitución de usufructo vitalicio, transmisión de éste entre vivos o de la nuda propiedad, así como la extinción de usufructo temporal; h) La adquisición de inmuebles por prescripción; i) La cesión de derechos del heredero, legatario o copropietario en la parte relativa y en proporción a los inmuebles.

Se considerará cesión de derechos hereditarios la renuncia o repudiación de la herencia o legado efectuada después de la declaratoria de herederos o legatarios, cuando se incrementen las porciones de los coherederos o legatarios, así como el repudio o cesión de derechos hereditarios hecha en favor de persona determinada cuando se realice antes de la declaratoria de herederos o legatarios. La adquisición por medio de fideicomiso, en los siguientes casos: en caso de que la adquisición de una vivienda se realice por medio de fideicomiso, y el fideicomitente pierda total o parcialmente el derecho a readquirir los bienes del fiduciario, y dicha pérdida derive de la adquisición de inmuebles por parte de un fideicomisario o de un tercero, se entenderá que existe traslación de dominio de inmuebles únicamente respecto de dicho fideicomisario o tercero, causándose el impuesto correspondiente; en el acto en el que el fideicomitente designa o se obliga a designar fideicomisario diverso de él, siempre que no tenga derecho a readquirir del fiduciario los bienes; el acto en el que el fideicomitente pierda el derecho a readquirir los bienes del fiduciario, si se hubiera reservado tal derecho; en la cesión de los derechos que se tengan sobre los bienes afectos al fideicomiso, en cualquiera de los siguientes momentos: el acto en el que el fideicomisario designado ceda sus derechos o dé instrucciones al fiduciario para que transmita la propiedad de los bienes a un tercero. En estos casos, se considerará que el fideicomisario adquiere los bienes en el acto de su designación y que los enajena en el momento de ceder sus derechos o de dar dichas instrucciones; el acto en el que el fideicomitente ceda sus derechos, si entre éstos se incluye el de que los bienes se transmitan a su favor.

De igual forma, se causa este Impuesto por j) la división de la copropiedad y la constitución o disolución de la sociedad conyugal, así como la modificación de las capitulaciones matrimoniales, por la parte que se adquiere en demasía del porcentaje que le corresponda al copropietario o cónyuge; k) la adquisición, a través de permuta, caso en el que se considerará que se efectúan dos adquisiciones; l) la adquisición de la propiedad de bienes inmuebles, en virtud de remate judicial o administrativo; m) la devolución de la propiedad de bienes a consecuencia de la rescisión o terminación del contrato por mutuo acuerdo o la reversión en caso de expropiaciones, así como por procedimientos judiciales o administrativos, a menos que se demuestre que la reversión por procedimientos judiciales es debido al detrimento sufrido por el actuar ilegal de un tercero sobre su propiedad; y n) Las estipulaciones hechas a favor de un tercero contenidas en actos jurídicos traslativos de dominio, cuando tenga como fin modificar el adquirente, será considerado como un nuevo acto jurídico, lo que originará el impuesto correspondiente a la primera adquisición con independencia del que se cause en el último acto traslativo.

El pago del Impuesto deberá hacerse dentro de los quince días hábiles siguientes a aquel en que se realice cualquiera de los supuestos que a continuación se señalan: cuando el acto se eleve a escritura pública, el plazo comenzará a contarse a partir de que el acto quede perfeccionado con la firma de los otorgantes, razón por la cual los Notarios están obligados a dejar constancia del día y hora en que se realice la firma; a los tres años de la muerte del autor de la sucesión si transcurrido dicho plazo no se hubiera llevado a cabo la adjudicación, así como al cederse los derechos hereditarios o al enajenarse bienes por la sucesión. En estos últimos casos, el Impuesto correspondiente a la adquisición por causas de muerte, se causará en el momento en que se realice la cesión o la enajenación independientemente del que se cause por el cesionario o por el adquirente; tratándose de adquisiciones efectuadas a través de fideicomiso, cuando: en el acto en el que el fideicomitente designa o se obliga a designar fideicomisario diverso de él, siempre que no tenga derecho a readquirir del fiduciario los bienes. El acto en el que el fideicomitente pierda el derecho a readquirir los bienes del fiduciario, si se hubiere reservado tal derecho. A los tres meses de que haya quedado firme la resolución judicial de prescripción positiva o información de dominio. Cuando se constituya o adquiera el usufructo o la nuda propiedad. Tratándose de adjudicaciones por remate, a los seis meses posteriores a la fecha en que haya quedado firme la resolución que apruebe el remate en cuestión; a la fecha del contrato por el que se realice la transmisión de propiedad o derechos sobre la misma, por cualquier documento de carácter privado. En los contratos en los que la condición suspensiva consista en el otorgamiento de un crédito. Para adquisición, que celebre con instituciones bancarias o financieras, organismos públicos o similares, el momento en que se firme la escritura pública de adquisición.

El Impuesto sobre Traslado de Dominio a cargo de los contribuyentes, se determinará y pagará aplicando la siguiente tarifa progresiva:

NÚMERO DE RANGO	RANGO DE VALORES CATASTRALES		CUOTA EN PESOS	CIFRA SOBRE EL EXCEDENTE DEL LÍMITE INFERIOR
	INFERIOR	SUPERIOR		
1	\$0.00	\$81,611.20	\$0.00	0.03999999197
2	\$81,611.21	\$143,307.72	\$3,264.45	0.04476282369
3	\$143,307.73	\$251,645.65	\$6,026.17	0.04705766918
4	\$251,645.66	\$441,885.00	\$11,124.31	0.04947010434
5	\$441,885.01	\$775,941.70	\$20,535.48	0.05200614302
6	\$775,941.71	\$1,362,538.94	\$37,908.49	0.05467223225
7	\$1,362,538.95	\$2,392,592.59	\$69,979.08	0.05747495829
8	\$2,392,592.60	En adelante	\$129,181.38	0.06042137653

El Impuesto sobre Traslado de Dominio se determinará de la siguiente forma:

A la base gravable de este Impuesto, se le disminuirá el límite inferior que corresponda y a la diferencia de excedente de límite inferior, se le aplicará la tarifa sobre el excedente del límite inferior, al resultado se le sumará la cuota fija que corresponda y el importe de dicha operación será el Impuesto sobre Traslado de Dominio a pagar.

Los causantes de este Impuesto, deberán presentar en las oficinas correspondientes una declaración o aviso que contendrá: los nombres y domicilios de las partes; fecha en que se extendió la escritura pública y su número, fecha de la celebración del contrato privado o fecha de la resolución administrativa, judicial o de cualquiera otra autoridad competente y fecha en que fue declarada firme en su caso; número de Notaría y nombre del Notario ante quien se haya extendido la escritura, mención de que se trata de contrato privado o indicación de qué autoridad dictó la resolución; la naturaleza o concepto del acto jurídico que se trate; identificación del inmueble, señalando su ubicación, nomenclatura si la tiene, superficie, linderos y nombre de los colindantes; antecedentes de propiedad o de posesión del inmueble en el Registro Público de la Propiedad del Estado de Querétaro; valor gravable conforme a las disposiciones contenidas en este numeral; clave catastral con la que se identifica el inmueble o inmuebles objeto de la traslación de dominio; fecha de la retención realizada por el Notario Público; monto del Impuesto, su actualización y recargos, si fuere el caso, así como el cálculo desglosado de los mismos; copia certificada de la escritura pública, en su caso; comprobante de retención del Impuesto sobre Traslado de Dominio, o declaración donde manifieste que el contribuyente está enterado de su obligación fiscal y que el realizará el pago correspondiente.

Los causantes de este Impuesto que celebren contratos privados o adquisiciones de bienes inmuebles derivados de resolución administrativa, judicial o de cualquiera otra autoridad competente, deberán presentar por escrito una declaración o aviso que contendrá: los nombres y domicilios de las partes; fecha de la celebración del contrato privado o fecha de la resolución de que se trate y fecha en que fue declarada firme en su caso; mención de ser contrato privado o indicación de qué autoridad dictó la resolución; la naturaleza o concepto del acto jurídico que se trate; identificación del inmueble, señalando su ubicación, nomenclatura si la tiene, superficie, linderos y nombre de los colindantes; antecedentes de propiedad o de posesión del inmueble en el Registro Público de la Propiedad del Estado de Querétaro; valor gravable conforme a las disposiciones contenidas en este numeral; clave catastral con la que se identifica el inmueble o inmuebles objeto de la traslación de dominio; monto del Impuesto, su actualización y recargos, si fuere el caso, así como el cálculo desglosado de los mismos.

Las declaraciones presentadas por escrito, se harán conforme a las siguientes reglas: si el acto o contrato traslativo de dominio se hace constar en escritura pública, la declaración será firmada por el Notario que la hubiera autorizado, cuya presentación podrá realizarla un tercero, mismo que previamente el Notario autorizará a través de los medios que señale la autoridad fiscal municipal; cuando se trate de actos o contratos que se hagan constar en documentos privados, la declaración será firmada indistintamente por el adquirente, el enajenante o un Notario y se deberá acompañar de la copia del contrato privado y en los casos de la adquisición de la propiedad como consecuencia de una resolución administrativa, judicial o de cualquier otra autoridad competente, el contribuyente firmará la declaración y acompañará copia certificada de la resolución respectiva, con la constancia, en su caso, de la fecha en que fue declarada firme.

Las declaraciones deberán acompañarse del avalúo fiscal con firma autógrafa y sello original, o en su defecto, copia certificada del mismo.

Las declaraciones previstas en el artículo 63 de la Ley de Hacienda de los Municipios del Estado de Querétaro deberán ser presentadas bajo los mismos términos que la autoridad fiscal municipal señale para tales efectos.

En aquellos casos en los que la declaración del Impuesto sea realizada por Fedatario Público cuya demarcación sea diversa a esta demarcación territorial, deberá presentar mediante Fedatario local las gestiones referentes al acto traslativo de que se trate.

Asimismo, se les agregará el recibo de pago de Impuesto Predial a la fecha de operación y cualquier otro gravamen fiscal derivados de los bienes inmuebles, expedidos dentro de los seis meses anteriores a la fecha de presentación del aviso de traslado de dominio en las oficinas catastrales correspondientes; o bien, se podrá exhibir constancia de no adeudo de Impuesto Predial, siempre y cuando el inmueble se encuentre al corriente dentro del plazo señalado.

El personal de la dependencia encargada de las finanzas públicas no recibirá las declaraciones y demás documentos cuando no cumplan los requisitos señalados.

El Notario que retenga el Impuesto sobre Traslado de Dominio en su carácter de auxiliar del Fisco Municipal, deberá proporcionar al contribuyente que efectúe la operación correspondiente, la información relativa a la determinación de dicho cálculo, y deberá expedir comprobante fiscal de retención en el que conste la operación, el cálculo del Impuesto y las disposiciones legales correspondientes, documento que podrá ser requerido por la autoridad fiscal municipal competente, para asegurar el cabal cumplimiento de la retención de dicho tributo.

Los Notarios Públicos estarán obligados, en su caso cuando así se le requiera por parte de la autoridad fiscal municipal competente a presentar la liquidación y el comprobante de cobro relativo a la retención del Impuesto sobre Traslado de Dominio de la operación que haya pasado ante su fe, cuando presenten la declaración o aviso del entero de dicho Impuesto, ante la dependencia encargada de las Finanzas Públicas Municipales.

La autoridad fiscal municipal competente, podrá verificar la determinación y pago del Impuesto sobre Traslado de Dominio realizado por el sujeto de este Impuesto, con el fin de comprobar el completo y efectivo cumplimiento de las obligaciones fiscales a su cargo, lo anterior hasta por el tiempo de un año después de que se haya llevado a cabo el pago del Impuesto sobre Traslado de Dominio.

El incumplimiento a lo dispuesto en el presente artículo será sancionado conforme a lo dispuesto por la legislación fiscal aplicable.

Será requisito esencial para el empadronamiento de cambio de propietario ante la Dirección de Ingresos del Municipio, la presentación del recibo de pago del Impuesto sobre Traslado de Dominio.

Únicamente se admitirá el trámite para el pago del Impuesto sobre Traslado de Dominio, causado con motivo de los actos traslativos de dominio derivados de contratos privados celebrados entre particulares, cuando se haya formalizado ante Notario Público, o en su caso, hayan cumplido con los requisitos legales establecidos en el Código Civil del Estado de Querétaro.

Cuando derivado de la revisión llevada a cabo por parte de la dependencia encargada de las finanzas respecto a los trámites presentados en las oficinas correspondientes, resulte la falta de cualquier documento o instrumento, o diferencia en pago que sea indispensable para su empadronamiento, éstos se deberán de subsanar en un plazo de diez días hábiles contados a partir de la fecha de notificación por vía electrónica, con el fin de integrar debidamente el expediente fiscal del trámite de que se trate.

En caso de omisión, se sancionará con base en lo dispuesto por la legislación fiscal aplicable.

Cuando el Impuesto no se hubiera pagado dentro de su plazo ordinario legal, éste se actualizará multiplicándolo por el factor que se obtenga de dividir el Índice Nacional de Precios al Consumidor del mes inmediato anterior a aquél en que se realice el pago, entre el mencionado índice correspondiente al mes anterior a aquél en que se efectúe la adquisición.

Las contribuciones no se actualizarán por fracción de mes, además deberán pagarse recargos por concepto de indemnización al fisco municipal por la falta de pago oportuno. Los recargos se aplicarán cada mes sobre el monto de las contribuciones actualizadas y se calcularán según las tasas que para el pago a plazo y por mora publique la Secretaría de Hacienda y Crédito Público en el Diario Oficial de la Federación.

Las cantidades actualizadas conservan la naturaleza jurídica que tenían antes de la actualización.

La falta de pago de un crédito fiscal en la fecha o plazo fijado, determinará que el crédito sea exigible, quedando la autoridad exactora municipal en aptitud de iniciar el procedimiento administrativo de ejecución para su recuperación, junto con sus accesorios legales, indemnización, recargos, multas y gastos de ejecución, generados con motivo de la falta de pago de la contribución, de conformidad con lo dispuesto por el Código Fiscal del Estado de Querétaro.

Ingreso anual estimado por este artículo \$150,000,000.00

Artículo 16. Impuesto sobre Fraccionamientos, Condominios, Fusión, Subdivisión y Relotificación de Predios, se causará y pagará de la siguiente forma:

- I. El Impuesto sobre la realización de fraccionamientos o condominios, se causará y pagará de acuerdo a lo siguiente:

Es objeto de este Impuesto la realización de fraccionamientos o condominios, en los términos del Código Urbano del Estado de Querétaro y demás disposiciones legales aplicables.

Son sujetos de este Impuesto las personas que efectúen fraccionamientos o condominios, conforme las disposiciones establecidas en el Código Urbano del Estado de Querétaro.

El Impuesto se causará por metro cuadrado de la superficie vendible, según el tipo de fraccionamiento o condominio, de acuerdo con la siguiente tarifa:

IMPUESTO SOBRE FRACCIONAMIENTOS O CONDOMINIOS	UMA X M2
URBANOS	
a) Residencial	0.46
b) Medio	0.25
c) Popular	0.14
d) Institucionales (Obras de Instituciones de Gobierno Federal, Estatal y Municipal)	0.00
CAMPESTRE	
a) Campestre	0.19
INDUSTRIAL	
a) Industrial	0.48
COMERCIAL	
a) Comercial	0.56
b) Mixto	0.56

Se entiende que se está obligado al pago de este Impuesto, al momento de la autorización del fraccionamiento o condominio por la autoridad municipal competente.

El pago por el presente concepto, se realizará dentro de los quince días posteriores a la autorización emitida por la autoridad municipal competente.

No podrá surtir sus efectos jurídicos y materiales, el hecho generador de este Impuesto sobre el bien inmueble correspondiente, hasta en tanto no se realice o se acredite haber realizado el pago por el concepto causado.

Ingreso anual estimado por esta fracción \$1,500,000.00

- II. El Impuesto por Fusión se causará y pagará de acuerdo a lo siguiente:

Es objeto de este Impuesto la unión de dos o más predios que estén contiguos con la intención de formar una sola unidad catastral, en los términos del Código Urbano del Estado de Querétaro y demás disposiciones legales aplicables.

Son sujetos de este Impuesto las personas que efectúen fusiones de predios, conforme las disposiciones establecidas en el Código Urbano del Estado de Querétaro.

En la fusión de predios, el Impuesto se calculará sobre el valor de la fracción o predio fusionado, el cual se determinará por la autoridad competente, objeto de la modificación del inmueble, determinado por avalúo fiscal, siendo necesario presentar los avalúos de cada uno de los predios a fusionar, practicado por perito valuator autorizado por el Poder Ejecutivo del Estado de Querétaro, mismo que será presentado por el particular.

Para el caso de las fusiones, se entiende que se está obligado al pago de este Impuesto, una vez obtenida la autorización correspondiente.

El pago por el presente concepto, se realizará dentro de los quince días posteriores a la autorización emitida por la autoridad municipal competente.

En la fusión, el Impuesto se calculará aplicando al valor determinado por el avalúo fiscal, el equivalente al cincuenta por ciento de la suma de la cuota fija y del resultado de la aplicación de la tarifa sobre el excedente del límite inferior que se fije al rango correspondiente para calcular el pago del Impuesto sobre Traslado de Dominio.

No podrá surtir sus efectos jurídicos y materiales, el hecho generador de este Impuesto sobre el bien inmueble correspondiente, hasta en tanto no se realice o se acredite haber realizado el pago por el concepto causado.

Los causantes de este Impuesto, presentarán en la dependencia encargada de las Finanzas Públicas Municipales: oficio de autorización y plano por parte de la Dirección de Desarrollo Urbano; avalúo fiscal con firma autógrafa y sello original del perito, o bien, copia certificada del mismo, practicado por perito valuador autorizado por el Poder Ejecutivo del Estado, el cual tendrá vigencia de un año a partir de su elaboración; copia del pago de los derechos y autorizaciones por concepto de dictamen sobre la subdivisión o fusión; recibo de pago de Impuesto Predial cubierto a la fecha del bimestre de su autorización, de presentar una autorización extemporánea, el recibo de pago deberá ser expedido dentro de los seis meses anteriores a la presentación; identificación oficial del propietario.

A falta de cualquier requisito de los establecidos en el presente ordenamiento, la dependencia encargada de las Finanzas Públicas Municipales se abstendrá de recibir la solicitud para realizar el entero del Impuesto de mérito.

Ingreso anual estimado por esta fracción \$0.00

III. El Impuesto por Subdivisión se causará y pagará de acuerdo a lo siguiente:

Es objeto de este Impuesto la realización de la subdivisión de terrenos, en los términos del Código Urbano del Estado de Querétaro y demás disposiciones legales aplicables.

Son sujetos de este Impuesto las personas que efectúen subdivisiones de terrenos, conforme las disposiciones establecidas en el Código Urbano del Estado de Querétaro.

El adquirente de un terreno resultante de una subdivisión será responsable solidario del pago de dicho Impuesto.

En la subdivisión, el Impuesto se calculará sobre el valor de la fracción objeto de la subdivisión, determinado por avalúo fiscal practicado por perito valuador autorizado por el Poder Ejecutivo del Estado de Querétaro, mismo que será presentado por el particular.

Para el caso de las subdivisiones, se entiende que se está obligado al pago de este Impuesto una vez obtenida la autorización correspondiente por parte de la autoridad municipal competente, para individualizar (desprender) una o varias porciones del predio de que se trate, debiendo efectuar el pago por el presente concepto dentro de los quince días posteriores a dicha autorización.

En la subdivisión, el Impuesto se calculará aplicando al valor de la fracción subdividida resultante, el equivalente al cincuenta por ciento de la suma de la cuota fija y del resultado de la aplicación de la tarifa sobre el excedente del límite inferior que se fije al rango correspondiente para calcular el pago del Impuesto sobre Traslado de Dominio.

No podrá surtir sus efectos jurídicos y materiales, el hecho generador de este Impuesto sobre el bien inmueble correspondiente, hasta en tanto no se realice o se acredite haber realizado el pago por el concepto causado.

Los causantes de este Impuesto, presentarán en la dependencia encargada de las Finanzas Públicas Municipales: oficio de autorización y plano por parte de la Dirección de Desarrollo Urbano; avalúo fiscal con firma autógrafa y sello original del perito, o bien, copia certificada del mismo, practicado por perito valuador autorizado por el Poder Ejecutivo del Estado de Querétaro, el cual tendrá vigencia de un año a partir de su elaboración; copia del pago de los derechos y autorizaciones por concepto de dictamen sobre la subdivisión o fusión; recibo de pago de Impuesto Predial cubierto a la fecha del bimestre de su autorización, de presentar una autorización extemporánea, el recibo de pago deberá ser expedido dentro de los seis meses anteriores a la presentación; identificación oficial del propietario.

A falta de cualquier requisito de los establecidos en el presente ordenamiento, la dependencia encargada de las Finanzas Públicas Municipales se abstendrá de recibir la solicitud para realizar el entero del Impuesto de mérito.

Ingreso anual estimado por esta fracción \$3,000,002.00

IV. El Impuesto por Relotificación de Predios se causará y pagará de acuerdo a lo siguiente:

Es objeto de este Impuesto la realización de relotificaciones, cuando de éstas surjan diversas fracciones de las que en un inicio se autorizaron, en los términos del Código Urbano del Estado de Querétaro y demás disposiciones legales aplicables.

Son sujetos de este Impuesto las personas que efectúen relotificaciones realizadas en fraccionamientos o condominios, y que de ellos originen diversas fracciones a las autorizadas, conforme las disposiciones establecidas en el Código Urbano del Estado de Querétaro.

Este Impuesto se calculará sobre el valor de la superficie del bien inmueble objeto de la relotificación, determinado por avalúo fiscal practicado por perito valuador autorizado por el Poder Ejecutivo del Estado de Querétaro, mismo que será presentado por el particular.

Se entiende que se está obligado al pago de dicha Contribución, una vez obtenida la autorización para la relotificación del predio correspondiente, tendiente a la reordenación de las superficies y colindancias pretendidas, debiendo efectuar el pago, dentro de los quince días hábiles siguientes a dicha autorización.

El Impuesto por Relotificación, causará y pagará por el monto equivalente a 0.21 UMAS por metro cuadrado de cada lote que a través de la autorización de Relotificación haya modificado su superficie, uso, destino, altura, número de viviendas, número de unidades privativas, restricciones, medidas, colindancias, y cualquier otra especificación que en la autorización previa de lotificación no haya sido contemplada y autorizada.

No podrá surtir sus efectos jurídicos y materiales el hecho generador de este Impuesto sobre el bien inmueble correspondiente, hasta en tanto no se realice o se acredite haber realizado el pago por el concepto causado.

Los causantes de este Impuesto, presentarán en la dependencia encargada de las Finanzas Públicas Municipales: oficio de autorización y plano por parte de la Dirección de Desarrollo Urbano; avalúo fiscal con firma autógrafa y sello original del perito, o bien, copia certificada del mismo, practicado por perito valuador autorizado por el Poder Ejecutivo del Estado, el cual tendrá vigencia de un año a partir de su elaboración; copia del pago de los derechos y autorizaciones por concepto de dictamen sobre la subdivisión, fusión o relotificación; recibo de pago de Impuesto Predial cubierto a la fecha del bimestre de su autorización, de presentar una autorización extemporánea, el recibo de pago deberá ser expedido dentro de los seis meses anteriores a la presentación; identificación oficial del propietario.

A falta de cualquier requisito de los establecidos en el presente ordenamiento, la dependencia encargada de las Finanzas Públicas Municipales se abstendrá de recibir la solicitud para realizar el entero del Impuesto de mérito.

Ingreso anual estimado por esta fracción \$0.00

Ingreso anual estimado por este artículo \$4,500,002.00

Artículo 17. Cuando no se cubran en tiempo y forma las contribuciones a cargo del Fisco Municipal y no se paguen en la fecha establecida en las disposiciones fiscales, el importe de las mismas se actualizará desde el mes en que se debió realizar el pago y hasta que el mismo se efectúe, determinándose su cálculo conforme a lo dispuesto en el Código Fiscal del Estado de Querétaro y la Ley de Hacienda de los Municipios del Estado de Querétaro.

Las cantidades actualizadas conservan la naturaleza jurídica que tenían antes de la actualización.

La falta de pago de un crédito fiscal en la fecha o plazo fijado, determinará que el crédito sea exigible, quedando la autoridad exactora municipal en aptitud de iniciar el procedimiento administrativo de ejecución para su recuperación, junto con sus accesorios legales, actualizaciones, indemnización, recargos, multas, gastos de ejecución y de embargo, generados con motivo de la falta del pago de la contribución, de conformidad con lo dispuesto en el Código Fiscal del Estado de Querétaro.

Ingreso anual estimado por este artículo \$5,000,000.00

Artículo 18. Sobre los diferentes impuestos y derechos previstos en Leyes de Ingresos de ejercicios anteriores al 2018, se causará y pagará el Impuesto para Educación y Obras Públicas Municipales, a razón de una cantidad equivalente al 25% sobre su base gravable, el entero de este Impuesto se hará en el momento en que sean cubiertos dichos Impuestos y Derechos.

Para los Impuestos y Derechos generados con posterioridad al ejercicio fiscal 2018, no se causará el correspondiente Impuesto para Educación y Obras Públicas Municipales.

Ingreso anual estimado por este artículo \$2,500,000.00

Artículo 19. Por los impuestos no comprendidos en las fracciones de la Ley de Ingresos causados en ejercicios anteriores pendientes de liquidación o pago.

Ingreso anual estimado por este artículo \$15,000,000.00

Sección Segunda Contribuciones de Mejoras

Artículo 20. Las Contribuciones de Mejoras por Obras Públicas, se causarán y pagarán conforme a lo establecido en los convenios celebrados por este Municipio.

Ingreso anual estimado por este artículo \$0.00

Artículo 21. Las Contribuciones de Mejoras no comprendidas en las fracciones de la Ley de Ingresos causados en ejercicios anteriores pendientes de liquidación o pago.

Ingreso anual estimado por este artículo \$0.00

Sección Tercera Derechos

Artículo 22. Por el uso, goce, aprovechamiento o explotación de Bienes del Dominio Público:

- I. Acceso a unidades deportivas, parques recreativos, parques culturales, zonas arqueológicas, museos, casas de la cultura y/o centros sociales causarán y pagarán diariamente por cada persona:
 1. El uso de canchas de fútbol, basquetbol, fútbol rápido, voleibol y tenis en los diferentes centros de desarrollo comunitario o las unidades deportivas causará los costos siguientes:

CONCEPTO	UMA
Cancha de pasto natural o tierra, por partido	4.00
Cancha de pasto natural o tierra, por entrenamiento (1 hora)	1.50
Cancha anexo CECUCO por partido en pasto	4.00
Cancha anexo CECUCO por entrenamiento (1 hora) en pasto	1.50
Cancha de básquetbol y voleibol auditorio MAQUIO sin alumbrado por partido	2.00
Cancha de básquetbol y voleibol auditorio MAQUIO sin alumbrado por entrenamiento	1.50
Cancha de básquetbol y voleibol auditorio MAQUIO con alumbrado por partido	2.50
Cancha de básquetbol y voleibol auditorio MAQUIO con alumbrado por entrenamiento	1.50
Cancha de usos múltiples por hora	1.50
Cancha de futbol rápido por partido	3.00
Cancha de futbol rápido por entrenamiento (1 hora)	1.50
Parque de béisbol Ángel Guerrero, por partido	7.00
Parque de béisbol Ángel Guerrero, por hora. (entrenamientos)	3.00
Canchas de tenis jardines del valle por día	6.00

Ingreso anual estimado por este rubro \$500,000.00

2. Por la expedición de credenciales para el acceso y uso de instalaciones municipales del área de Cultura: Casa de Cultura, Ciudad Vive Oriente y Escuela de Iniciación Artística al Instituto Nacional de Bellas Artes y Licenciatura (INBAL), se causará y pagará 0.51 UMA y por la reposición de credenciales se pagará 0.72 UM

Ingreso anual estimado por este rubro \$360,002.00

3. Por entrega extraordinaria de libros en bibliotecas municipales, por día y por libro según plazo establecido, se causará y pagará: 0.25 UMA.

Ingreso anual estimado por este rubro \$0.00

4. El acceso de personal a los diferentes Museos Municipales, se causará y pagará 0.31 UMA

Ingreso anual estimado por este rubro \$0.00

5. Uso de sanitarios de los diferentes centros de desarrollo comunitario, parques, unidades deportivas, museos entre otros, se causará y pagará: 0.05 UMA.

Ingreso anual estimado por este rubro \$0.00

6. Explotación de bienes municipales e inmuebles.

- a) Por el uso de inmuebles propiedad del Municipio para llevar a cabo obras de teatro, eventos sociales, de cine, compañías de danzas, exposiciones, foros, seminarios, entre otros eventos se causará y pagará:

CONCEPTO	UMA
Anexo del CECUCO para diversos eventos por día	96.00
Auditorio del CECUCO para eventos lucrativos, por día	170.50
Auditorio del CECUCO para eventos no lucrativos, por día	88.50
Auditorio de la MAQUIO para eventos lucrativos, por día	36.00
Foro Reto Río, Auditorio del Portal del Diezmo, para eventos lucrativos por día	187.50
Galería de arte del Portal del Diezmo, para eventos lucrativos por día	156.00
Patio Principal del Portal del Diezmo, para eventos lucrativos por día	257.00
Segundo patio (Patio de la Fuente) del Portal del Diezmo, para eventos lucrativos por día	104.00
Auditorio del Centro de Desarrollo Comunitario	15.00
Otros	De acuerdo al precio del mercado

Ingreso anual estimado por este inciso \$800,001.00

- b) El cobro de cuotas a personas que ocupan espacios al aire libre para las actividades diversas en el interior del Centro de Desarrollo Comunitario, unidades deportivas, Centro Cultural y otros inmuebles administrados por el Municipio, se causará y pagará de manera mensual lo siguiente:

CONCEPTO	UMA
Bicicletas	15.00
Bicicletas (solo fines de semana)	10.00
Carritos eléctricos	15.00
Carritos eléctricos (solo fines de semana)	10.00
Trampolín	7.00
Trampolín (solo fines de semana)	4.00
Pintura y cerámica	8.00
Pintura y cerámica (solo fines de semana)	5.00
Otras actividades	9.00
Eventos privados por día	10.00

Ingreso anual estimado por este inciso \$160,000.00

- c) El importe del uso de otros bienes municipales deberá sujetarse a lo establecido en la Ley de Adquisiciones, Enajenaciones, Arrendamientos y Contratación de Servicios del Estado de Querétaro, así como al Reglamento Orgánico del Comité de Adquisiciones, Enajenaciones, Arrendamientos y Contratación de Servicios del Municipio de San Juan del Río, Qro.

Ingreso anual estimado por este inciso \$0.00

Ingreso anual estimado por este rubro \$960,001.00

Ingreso anual estimado por esta fracción \$1,820,003.00

- II. El uso de piso en vía pública, permisos para venta de artículos en vía pública, a excepción de expendios con venta o alquiler de libros, periódicos y revistas; causarán y pagarán las siguientes cuotas:

CONCEPTO	UMA
Con venta de cualquier clase de artículo, por día, por metro lineal en tianguis diario.	0.05
Con venta de cualquier clase de artículo, por día, por metro lineal.	0.07
Con uso de vehículos de motor, vendedores de cualquier clase de artículo, mensual.	1.87
Con uso de casetas metálicas y puestos fijos mensual.	6.20
Con uso de vehículos gastronómicos utilizados para venta de alimentos preparados, por ubicación autorizada, mensual.	3.78
Con vehículo entregado en comodato por la autoridad municipal dentro de programas de comercio en vía pública, mensual.	5.69
Vendedores semifijo, de cualquier clase de artículo, mensual.	3.13
Uso temporal de la vía pública con stand de publicidad o información, uso temporal de la vía pública para venta de artículos, bienes y servicios de exhibición causará y pagará por día y por metro cuadrado.	0.63
Cobro de piso para los juegos mecánicos y puestos de feria, que se instalan en la vía pública con motivo de las festividades, por día.	2.67
Expendios con venta o alquiler exclusivamente de libros, periódicos y revistas.	0
Aseadores de calzado.	0

Ingreso anual estimado por esta fracción \$280,006.00

- III. Por la guarda de animales que transiten en vía pública sin vigilancia de sus dueños causarán y pagarán diariamente, por cada uno, más los fletes y forrajes correspondientes y en su caso los daños que causaren 0.60 UMA.

Por la recuperación de un perro capturado: 3.60 UMA.

Por la guarda de todos aquellos bienes entregados a la autoridad o recogidos de la vía pública por extravío, falta de permiso o por estar ubicados inadecuadamente, se causará y pagará el equivalente a 1.25 UMA. Después de quince días serán adjudicados al patrimonio del Municipio, previa publicación en estrados.

Ingreso anual estimado por esta fracción \$0.00

- IV. Los vehículos de transporte público y de carga se causarán y pagarán por uso de la vía pública por unidad por año, por los siguientes conceptos:

CONCEPTO	UMA
Sitios autorizados de taxi	3.60
Sitios autorizados para servicio público de carga	2.40

Ingreso anual estimado por esta fracción \$0.00

- V. Los vehículos de transporte público y de carga se causarán y pagarán en zonas autorizadas de la vía pública para ello, la siguiente tarifa:

CONCEPTO	UMA
Autobuses urbanos	2.40
Transporte público de pasajeros en modalidad colectivos	3.60
Autobuses, microbuses y taxibuses suburbanos	2.40

Ingreso anual estimado por esta fracción \$0.00

- VI. Por poner andamios, tapias, materiales para la construcción y similares, que de alguna manera sean obstáculo para el libre tránsito en la vía pública, se causará y pagará por cada día y metro cuadrado a razón de: 1.25 UMA.

1. Por el uso de toldos en la vía pública y ocupación de la misma, generalmente para utilizarse como extensiones de áreas comerciales, previa autorización del Ayuntamiento, causará y pagará por metro cuadrado, en forma mensual, de acuerdo a la siguiente tabla:

CONCEPTO	UMA
De 0.01 a 5.00 M2	12.01
De 5.01 a 10.00 M2	24.00
De 10.01 a 20.00 M2	35.99
De 20.01 a 30.00 M2	47.99
De 30.01 M2 o más	119.98

Ingreso anual estimado por este rubro \$0.00

2. Por la opinión técnica que determine la viabilidad de la ubicación en vía pública de kioscos, módulos, casetas, promocionales, pantallas, aparatos o cualquier otro similar de acuerdo a las disposiciones en materia de desarrollo urbano, para su posterior autorización por el Ayuntamiento, se causará y pagará por unidad: 24 UMA.

Ingreso anual estimado por este rubro \$0.00

3. Por la opinión técnica emitida por la Secretaría de Desarrollo Sustentable Municipal, relativa a la ocupación temporal de vía pública con fines de comercio, se causará y pagará por unidad 1.5 UMA.

Ingreso anual estimado por este rubro \$0.00

Ingreso anual estimado por esta fracción \$0.00

Ingreso anual estimado por este artículo \$2,100,009.00

Artículo 23. Por los servicios prestados relacionados con la obtención y revalidación de Licencia Municipal de Funcionamiento que la ley exige a las personas para el ejercicio de cualquier actividad comercial, industrial o de servicios; se causará y pagará:

- I. Visita de verificación o inspección, por la autoridad competente, se causará y pagará: 5.00 UMA.

Ingreso anual estimado por esta fracción \$0.00

- II. Visita de inspección practicada por la dependencia Encargada de las Finanzas Públicas Municipales, se causará y pagará: 3.60 UMA.

Ingreso anual estimado por esta fracción \$0.00

- III. Por el empadronamiento del causante, se causará y pagará:

1. Por el empadronamiento, su refrendo, así como actualizaciones en los mismos; respecto de las personas que realicen actividades de toda clase de giros comerciales (mercantiles, industriales, de servicios o de cualquier índole), sin venta de bebidas alcohólicas, para cuyo ejercicio las disposiciones legales y administrativas exijan la licencia correspondiente en los supuestos siguientes, se causará y pagará:

CONCEPTO	TIPO ACTIVIDAD	UMA
Por apertura	Industrial	80.00
	Comercio	35.00
	Servicios profesionales o técnicos	28.00
Por refrendo	Industrial	60.00
	Comercio	30.00
	Servicios profesionales o técnicos	25.00
Por refrendo extemporáneo se incrementará cada trimestre		2.00
Por reposición de licencia		6.00
Por modificación en la denominación comercial, de titular, rectificación de titular, cambio de razón social u otros similares en las licencias municipales de funcionamiento		10.00
Por cambio, modificación o ampliación al giro comercial o industrial		8.00

El costo del empadronamiento en aperturas de vigencia anual, será de forma proporcional de acuerdo al mes en que se realice el trámite correspondiente ante la dependencia encargada de las finanzas públicas municipales.

Tratándose de apertura de anexos, que por temporada acondicionen los comerciantes para la exposición y/o venta de bienes y/o servicios; por cada mes autorizado, teniendo como periodo máximo de 3 meses por cada anexo, tendrá un costo de 200 UMA.

Tratándose de ferias o eventos temporales de exposición o comerciales con venta de bienes y/o servicios tendrá un costo de 4 UMA por día autorizado y adicionalmente por cada stand autorizado en dicho evento o feria se cobrará de 4 UMA por día autorizado. Con excepción de los no lucrativos para el caso de exposiciones.

Ingreso anual estimado por este rubro \$5,500,002.00

2. Por el empadronamiento, su refrendo, así como actualizaciones en los mismos; respecto de las personas que realicen actividades comerciales con venta de bebidas alcohólicas para cuyo ejercicio las disposiciones legales y administrativas exijan la licencia correspondiente en los supuestos siguientes conforme a la clasificación contenida en el artículo 12 de la Ley sobre Bebidas Alcohólicas del Estado de Querétaro, se causará y pagará:

AUTORIZACIÓN	GIRO	ENVASE	APERTURA	REFRENDO
		ABIERTO/ CERRADO		
		UMA		
Pulque	3. Pulquería	Abierto	84.00	60.00
	16. Venta en día específico	Abierto	12.50	9.00
	23. Venta de excedentes	Cerrado	12.50	9.00
Cerveza	8. Salón de eventos	Abierto	80.00	56.00
	11. Billar	Abierto	80.00	56.00
	12. Restaurante	Abierto	80.00	56.00
	13. Fonda, cenadería, lonchería, ostionería, marisquería y taquería	Abierto	80.00	56.00
	14. Café cantante	Abierto	80.00	56.00
	15. Centro turístico y balneario	Abierto	80.00	56.00
	17. Depósito de cerveza	Cerrado	80.00	56.00
	20. Tienda de autoservicio, de conveniencia y similares	Cerrado	80.00	56.00
	22. Miscelánea y similares	Cerrado	80.00	56.00
	2. Cervecería	Abierto	132.00	93.00
	4. Club social y similares	Abierto	132.00	93.00
	19. Bodega	Cerrado	132.00	93.00
	9. Salón de fiestas	Abierto	24.00	17.00
16. Venta en día específico	Abierto	24.00	17.00	
Cerveza y Vinos de Mesa	4. Club social y similares	Abierto	168.00	118.00
	8. Salón de eventos	Abierto	168.00	118.00
	9. Salón de fiestas	Abierto	168.00	118.00
	12. Restaurante	Abierto	168.00	118.00
	14. Café cantante	Abierto	168.00	118.00
	15. Centro turístico y balneario	Abierto	168.00	118.00
20. Tienda de autoservicio, de conveniencia y similares	Cerrado	168.00	118.00	
Licor artesanal	19. Bodega	Cerrado	78.00	54.00
Pulque y Cerveza	3. Pulquería	Abierto	132.00	93.00
	16. Venta en día específico	Abierto	24.00	24.00
Cerveza, Vinos de Mesa y Vinos	16. Venta en día específico	Abierto	36.00	36.00
	20. Tienda de autoservicio, de conveniencia y similares	Cerrado	300.00	210.00

	21. Abarrotes y similares	Cerrado	300.00	210.00
	1. Cantina	Abierto	300.00	147.00
	8. Salón de eventos	Abierto	300.00	147.00
	12. Restaurante	Abierto	300.00	147.00
	14. Café cantante	Abierto	210.00	147.00
	15. Centro turístico y balneario	Abierto	210.00	147.00
	18. Vinatería	Cerrado	210.00	147.00
	4. Club social y similares	Abierto	420.00	294.00
	5. Discoteca	Abierto	420.00	294.00
	6. Bar	Abierto	420.00	294.00
	10. Hotel o motel	Abierto	420.00	294.00
	11. Billar	Abierto	420.00	294.00
	11. Bis Centro de juegos	Abierto	420.00	294.00
	19. Bodega	Cerrado	420.00	294.00
	7. Centro nocturno	Abierto	1,800.00	1,260.00

El costo del empadronamiento en aperturas, será de forma proporcional de acuerdo al mes en que se realice el trámite correspondiente ante la dependencia encargada de las finanzas públicas municipales.

El costo por concepto de permiso para degustación de bebidas alcohólicas en establecimiento y por evento se causará y pagará: 16 UMA; la cuota será por establecimiento y por día, se incrementará en un monto equivalente al 25% (veinticinco por ciento) de la tarifa mencionada por cada día extra.

Ingreso anual estimado por este rubro \$ 3,500,000.00

Ingreso anual estimado por esta fracción \$ 9,000,002.00

IV. Permisos provisionales para comercio establecido.

PERMISO PROVISIONAL MENSUAL	UMA
Con actividades de toda clase de giros comerciales (mercantiles, industriales, de servicios o de cualquier índole), sin venta de bebidas alcohólicas.	25
Con actividades de toda clase de giros comerciales (mercantiles, industriales, de servicios o de cualquier índole), con venta de bebidas alcohólicas.	35

Ingreso anual estimado por esta fracción \$100,000.00

Ingreso anual estimado por este artículo \$9,100,002.00

Artículo 24. Por los servicios prestados por diversos conceptos relacionados con construcciones y urbanizaciones, se causará y pagará:

I. Por Licencias de Construcción, se causará y pagará:

1. Por los Derechos de trámite y autorización en su caso, previo a la licencia anual de construcción para personas físicas, morales, instituciones particulares, compañías constructoras o contratistas que celebren contratos con particulares o cualquier dependencia gubernamental, así como particulares que efectúen por su cuenta construcciones, pagarán por cada metro cuadrado de construcción, la tarifa correspondiente según la siguiente tabla:

TIPO	ZONA O FRACCIONAMIENTO		UMA X M2
Urbano	Habitación	Habitacional hasta 50 habitantes por hectárea (H1), Habitacional Campestre (HCa) Mixto Densidad Aislada (HM-AS)	0.46
		Habitacional hasta 100 habitantes por hectárea (H05), Habitacional de Intensidad Mínima (H1), Habitacional Mixto Densidad Mínima (HM-Mn)	0.45
		Habitacional hasta 200 habitantes por hectárea (H2), Habitacional de Intensidad Baja (H2), Habitacional Mixto Densidad Media (HM-Md)	0.36

	Habitacional hasta 300 habitantes por hectárea (H3), Habitacional de Intensidad Media (H3), Habitacional Mixto Densidad Media (HM-Md)	0.36
	Habitacional hasta 400 habitantes por hectárea (H4), Habitacional de Intensidad Alta (H4), Habitacional Mixto Densidad Alta (HM-At) Habitacional Mixto Medio Densidad Alta (HMM-At)	0.32
	Habitacional de Intensidad Muy Alta (H4S), Habitacional Mixto Densidad Muy Alta (HM-Mat), Habitacional Mixto Medio Densidad Muy Alta HMM-Mat)	0.39
	Habitacional Rural con Comercio y Servicios (HRCS), Habitacional Rural (HR), Habitacional Rural Densidad Aislada (HR-As)	0.39
	Habitacional central (HC), central con monumentos (HCM) y transicional (HT)	0.30
	Urbanización progresiva. (Previo convenio con el municipio)	0.37
	Institucional (I.A.P)	0.37
	Obras de instituciones de gobierno (Federación, Estado y Municipio)	0
Comercial	Comercial y de Servicios (CS), Comercial y Servicios (CS-Mat) e Instituciones Educativas Privadas	0.67
Industrial	Industria Ligera (IL), Industria de Impacto Bajo (IIB)	0.67
	Industria mediana (IM) Industria de Impacto medio (IIM))	0.70
	Industria pesada (IP), Industria de Impacto Alto (IIA))	0.72
Comercial y de servicios, e instituciones educativas privadas		0.59
Aprovechamiento Sustentable Urbano		0.30
Aprovechamiento Sustentable		0.30
Cementerios		0.36
Radio base celular o sistema de transmisión de radiofrecuencia (cualquier tipo)	Por instalación de cualquier tipo de antena de telefonía comercial más el costo por metro cuadrado que se señala en la tabla para comercial aplicado en las instalaciones complementarias	665.97
Estacionamientos		0.59
Otros no especificados		0.40

Para efectos de cobro, en primer término, (para los usos de intensidad baja, media, alta y muy alta) se determinarán con base en el dictamen de uso de suelo autorizado o en su caso a lo que determine el Plan de Desarrollo Urbano vigente.

Para determinar el cobro de la licencia por los siguientes conceptos, el costo por M2 de construcción, se determinará multiplicando el costo unitario señalado en la tabla anterior los siguientes factores, según sea el caso:

TIPO	FACTOR
Área cubierta con cualquier tipo de material (incluye lona)	1
Terrazas, patios, estacionamientos o áreas sin cubierta con uso determinado complementario al autorizado.	0.3
Muros de delimitación solicitados independientes a la licencia de construcción.	0.2
Área verde, muros de delimitación solicitados en conjunto con licencia	0

Cuando el importe a pagar por los derechos de Licencia de Construcción, sea menor a 5 UMA, se causará y pagará la cantidad de acuerdo a la siguiente tabla: (se exceptúa de lo dispuesto en el presente párrafo las clasificaciones de urbanización progresiva, vivienda económica, e institucional (I.A.P.) contenidas en la tabla anterior.)

TIPO	UMA
Habitacional	6.01
Comercial	12.01
Obras de instituciones de Gobierno (Federal, Estado y	0

Municipio)	
Industrial:	
Ligera	24.00
Mediana	35.99
Pesada	47.99

Para los programas de regularización de construcción, autorizados por el Ayuntamiento de San Juan del Río, Qro., se aplicará el cobro equivalente a lo que señalen los programas, derivados por los metros cuadrados de construcción por regularizar, más el costo de la licencia normal. De acuerdo a la tabla anterior todos los casos de las construcciones por regularizar deberán cumplir con la normatividad vigente en la materia. (Reglamento de Construcción del Municipio).

CONCEPTO	UMA
Cobro mínimo a la recepción de trámite de permiso, licencia de construcción, opinión técnica, constancia, dictamen o informe en vía pública, independientemente del resultado de la misma, el cual se tomará como anticipo si resulta favorable y aplica otro cobro	4.8
Cobro mínimo a la recepción de trámite de licencia de ruptura y reparación de vía pública, licencia de ocupación temporal de la vía pública, licencia de intervención de vía pública para construcción de rampa de acceso, licencia de construcción de cajete para área verde, licencia para reparación de banqueta e informe de vialidad, independiente del resultado de la misma, el cual se tomará a cuenta de los Derechos por pagar en caso de ser positiva la respuesta	2.5
Por refrendo de licencia de construcción en cualquiera de sus modalidades, el costo por metro cuadrado será el resultado de la multiplicación del costo unitario señalado en la tabla anterior por el porcentaje que resulte para concluir la obra	Porcentaje faltante por lo señalado en la tabla de licencias de construcción
Por expedición de aviso de suspensión temporal de obra	3.70
Por cambio de Director Responsable de Obra con licencia vigente	8.30
Por cambio de Director Responsable de Obra con licencia vencida	15.60
Por modificación o cambio de proyecto con licencia vigente, siempre y cuando los metros cuadrados de construcción sean igual o menor a los autorizados	6.00
Por licencia para trabajos de trazo, nivelación y remoción de tierras, para uso habitacional o comercial. Por un periodo máximo de 30 días	0.008 por M2
Por licencia para trabajos de trazo, nivelación y remoción de tierras, para uso industrial. Por un periodo máximo de 30 días	0.010 por M2
Por licencia para remodelación interior de inmuebles para uso comercial, de servicios o industrial. En superficies menores a 50 M2	2.99 por M2
Por licencia para remodelación interior de inmuebles para uso comercial, de servicios o industrial. En superficies mayores a 50 M2	50% de lo señalado en la tabla por licencias de construcción.
Por modificación o cambio de proyecto con licencia de construcción anterior vencida adicionalmente se cobrará	10.00
Licencia por acabados con vigencia de tres meses	10.00
Licencia de construcción especial	0.49 por M2
Licencia de reparación estructural	0.50 por M2
Licencia de construcción de instalación subterránea	0.60 por M2
Licencia de construcción para modificación (rampa de acceso, cajete para área verde) y/o reparación de banqueta se cobrará	2.50
Licencia de trabajos preliminares (incluye excavación, cimentación drenaje sanitario, drenaje pluvial)	0.48 por M2

En caso de construcciones sin licencia que presenten a partir del 25% de avance (el cual será determinado por la Secretaría de Desarrollo Sustentable Municipal), se cobrará a partir de éste de 1 a 3 tantos uso habitacional, 1 a 4 tantos uso comercial y 1 a 5 tantos uso industrial adicional del costo normal de la licencia, más el cobro de la infracción por motivo de regularización de obras en proceso de construcción o totalmente terminadas. Lo anterior con base en la normatividad vigente en la materia. (Reglamento de Construcción del Municipio del Municipio de San Juan del Río, Qro.)

Los establecimientos que no cuenten con los cajones de estacionamiento que marca el Reglamento de Construcción para el Municipio de San Juan del Río, Qro. pagarán por uso de la vía pública 17.01 UMA anual por cajón al que estén obligados. Quedando exceptuados aquellos que acrediten la contratación del servicio de estacionamiento y que su operación funcione adecuadamente con el número de cajones contratados.

Ingreso anual estimado por este rubro \$20,630,015.00

Ingreso anual estimado por esta fracción \$20,630,015.00

II. Por Licencias de Construcción de bardas, tapiales y demoliciones se causará y pagará:

1. Cuando la Secretaría de Desarrollo Sustentable dictamine por condiciones de seguridad, o en el caso de que el constructor no haya respetado los lineamientos específicos de la correspondiente licencia de construcción, o por haber construido sin la licencia respectiva, se emitirá orden de demolición parcial o total, en función del tipo de material se pagará: 0.38 UMA por M2.

En el caso de que la demolición sea por petición del propietario el costo será el mismo costo de lo anterior.

Ingreso anual estimado por este rubro \$0.00

2. Por las Licencias de Construcción de bardas, tapiales y demoliciones se causará y pagará:

CONCEPTO	UMA
Bardas y tapiales habitacionales y comerciales (ml)	0.12
Bardas y tapiales industriales (ml)	0.19
Demoliciones habitacionales (M2)	0.33
Demoliciones comerciales (M2)	0.38
Demoliciones industriales (M2)	0.42
Retiro de lámina (M2)	0.08

Ingreso anual estimado por este rubro \$0.00

3. Para los casos de Licencias de Construcción de bardas, tapiales y demoliciones, se pagará un cobro mínimo por licencia: 6 UMA.

Ingreso anual estimado por este rubro \$212,002.00

Ingreso anual estimado por esta fracción \$212,002.00

III. Por alineamiento, nomenclatura y número oficial, terminación de obra y constancia de edificaciones.

1. Se pagará por concepto de alineamiento de frente a la vía pública por metro lineal, según el tipo de construcción y de acuerdo a la modificación o solicitud del mismo, en los diferentes fraccionamientos, condominios, colonias, etcétera, de acuerdo a la siguiente tabla.

TIPO	ZONA, FRACCIONAMIENTO O CONDOMINIO		UMA X METRO LINEAL
Urbano	Habitación	Habitacional hasta 50 habitantes por hectárea (H05), Habitacional Campestre (HCa), Habitacional Mixto Densidad Aislada (HM-As)	0.55
		Habitacional hasta 100 habitantes por hectárea (H1), Habitacional de intensidad Mínima (H1), Habitacional Mixto Densidad Mínima (HM-Mn)	0.55
		Habitacional hasta 200 habitantes por hectárea (H2), Habitacional de intensidad Baja (H2), Habitacional Mixto Densidad Media (HM-Md)	0.55
		Habitacional hasta 300 habitantes por hectárea (H3), Habitacional de intensidad Media (H3), Habitacional Mixto Densidad Media (HM-Md)	0.55

	Habitacional hasta 400 habitantes por hectárea (H4), Habitacional de intensidad Alta (H4), Habitacional Mixto Densidad Alta (HM-At), Habitacional Mixto Medio Densidad Alta (HMM-At)	0.55
	Habitacional de Intensidad Muy Alta (H4S), Habitacional Mixto Densidad Muy Alta (HM-Mat), Habitacional Mixto Medio Densidad Muy Alta (HMM-Mat)	0.55
	Habitacional Rural con Comercios y Servicios (HRCS), Habitacional Rural (HR), Habitacional Rural Densidad Aislada (HR-As)	0.55
	Habitacional central (HC), central con monumentos (HCM) y transicional (HT)	0.55
	Urbanización progresiva. (previo convenio con el Municipio)	0.60
	Institucional (I.A.P.)	0.60
	Obras de instituciones de gobierno (Federación, Estado y Municipio)	0.00
Campestre	Residencial campestre (H0.5) (H1) y/o Habitacional Intensidad mínima	0.60
	Rústico campestre (H0.5) (H1) y/o Habitacional Intensidad mínima	0.60
Industrial	Industrial ligera (IL) o de impacto bajo (IIB), mediana (IM) o de Impacto Medio (IIM) y pesada (IP) o de Impacto Alto (IIA)	1.81
	Comercial y de Servicios (CS), Comercial y Servicios (CS-Mat) e Instituciones Educativas Privadas	1.20
	Industria mediana y/o Industrial impacto medio	1.81
	Industria pesada y/o Industrial impacto alto	1.81
Comercial y de servicios e instituciones educativas privadas		1.25
Mixto		0.80
Cementerios		1.25
Radio base celular o sistema de transmisión de radiofrecuencia (cualquier tipo)		12.50
Otros no especificados		1.25

Ingreso anual estimado por este rubro \$900,000.00

2. Por los Derechos de nomenclatura de calles y/o numeración oficial de predios, en fraccionamientos y condominios, se pagará:

CONCEPTO		NOMENCLATURA UMA	NÚMERO OFICIAL POR UNIDAD UMA
Por calle, cada 10 metros lineales.		0.79	0.00
Por longitudes excedentes se pagará por cada metro lineal.		0.10	0.00
Por la nomenclatura de calles y/o numeración oficial de predios en fraccionamientos y condominios solicitados por las instituciones de Gobierno Federal, Estatal o Municipal. Por calle, cada 10 metros lineales.		0.60	0.00
Por la revisión a Proyecto de Denominación del Fraccionamiento y nomenclatura de calles de predio en fraccionamientos y condominios.		0.60	0.00
Por expedición visto bueno al Proyecto de Denominación del fraccionamiento y nomenclatura de calles de predios en fraccionamientos y condominios.		8.00	0.00
Por la expedición y registro de número oficial de predios en fraccionamientos, condominios y/o unidad habitacional en la zona urbana.		0.00	3.08
Por la expedición y registro de número oficial habitacional de predios en comunidades. (Solo el núcleo de población).		0.00	1.54
Por la expedición y registro de número oficial comercial de predios en comunidades. (Solo el núcleo de población).		0.00	5.50
Por la expedición y registro de número oficial de predios en comunidades. (Solo el núcleo de población).		0.00	1.54
Industrial	Industria ligera (IL) o Impacto Bajo (IIB)	0.00	10.1
	Industria mediana (IM) o Impacto Medio (IIM)	0.00	16.0
	Industria pesada (IP) o Impacto Alto (IIA)	0.00	27.70
Comercial y de servicios (CS), Comercial y Servicios (CS-Mat) e Instituciones Educativas Privadas.		0.00	11.00

Ingreso anual estimado por este rubro \$1,200,001.00

3. Por designación de número oficial, según el tipo de construcción en los diversos fraccionamientos o condominios, la tarifa se contempla en la tabla anterior.

Ingreso anual estimado por este rubro \$520,000.00

4. Por certificación de terminación de obra y construcción de edificaciones, se pagará la siguiente tarifa:

TIPO	ZONA	UMA
Para predios habitacionales en zonas rurales, fraccionamientos, condominios y/o unidad habitacional en zona urbana		8.04
Industrial	Industria ligera (IL), Industria impacto bajo (IIB)	17.70
	Industria mediana (IM), Industria impacto medio (IIM)	29.80
	Industria pesada (IP), Industria impacto alto (IIA)	34.60
Comercial y de servicios e instituciones educativas privadas.		12.01
Cementerios.		12.01
Radio base celular o sistema de transmisión de radiofrecuencia (cualquier tipo).		59.99
Otros no especificados.		30.01

Ingreso anual estimado por este rubro \$280,000.00

5. Por concepto de constancia de alineamiento con fines de deslinde catastral, se pagará de acuerdo a la longitud de su colindancia con vías públicas, de acuerdo a la siguiente tabla.

CONCEPTO	UMA
0 a 40 (por cada metro lineal)	0.50
Para el cobro de los metros lineales excedentes causará y pagará adicionalmente por cada intervalo:	
41 a 100 metros lineales (costo total)	22.00
101 a 500 metros lineales (costo total)	31.00
501 a 1000 metros lineales (costo total)	47.00
A partir de 1001 metros lineales (costo total)	72.00

Para uso industrial o comercial el costo de alineamiento con fines de deslinde catastral será de 0.1 UMA por metro lineal.

Ingreso anual estimado por este rubro \$0.00

Ingreso anual estimado por esta fracción \$2,900,001.00

- IV. Por revisión de proyecto arquitectónico, se causará y pagará:

TIPO	ZONA	UMA	
Habitacional (por prototipo de vivienda)	De 2 a 120 viviendas	33.00	
	Por cada vivienda adicional	0.10	
Servicios	Educación	Todo tipo	18.90
	Cultura	Exhibiciones	0.00
		Centros de información	11.00
		Instalaciones religiosas	16.90
	Salud	Hospitales, clínicas	22.90
		Asistencia social	22.90
		Asistencia animal	27.00
	Comercio	Tiendas y expendios de productos básicos	11.00
		Tiendas de autoservicio	32.00
		Tiendas de departamentos	58.90
		Tiendas de especialidades y centros comerciales	78.90
		Ventas de materiales de construcción y vehículos	40.90
		Mixto (local y otro)	32.00
Tiendas de servicios	16.90		

	Abasto	Almacenamiento y abasto menos de 1000 M2	34.90
		Más de 1000 M2	58.90
	Comunicaciones		34.90
	Transporte		46.90
	Recreación	Recreación social	22.90
		Alimentación y bebidas	47.90
		Entretenimiento	33.90
	Deportes	Deportes al aire libre y acuáticos	22.90
		Clubes a cubierto	34.90
	Servicios urbanos	Defensa, policía, bomberos, emergencias	22.90
		Cementerios, mausoleos, crematorios y agencias de inhumaciones	34.90
		Basureros	60.90
	Administrativos	Administración pública	0.00
		Administración privada	34.90
	Alojamiento	Hoteles	60.90
Moteles		60.90	
Industrias	Ligera, mediana y pesada	70.0	
Espacios abiertos	Plazas, jardines, parques y cuerpos de agua	23.90	
Infraestructura	Torres, antenas, depósitos, almacenaje, cárcamos, bombas e instalaciones en vía pública	40.00 a 450.00	
	Por revisión de modificación de proyecto (torres, antenas, depósitos, almacenaje, cárcamos, bombas e instalaciones en vía pública)	40.00 a 450.00	
Estaciones de carburación, gasolineras o hidrocarburos		90.00	
Agropecuario, forestal y acuífero		22.00 a 34.00	
Obras de instituciones de los gobiernos federal, estatal y municipal		0.00	

Ingreso anual estimado por esta fracción \$800,000.00

V. Por la revisión a proyecto de fraccionamientos, se causará y pagará:

ZONA O FRACCIONAMIENTO	UMA				
	DE 0 HASTA 1.99 HAS.	DE 2 HASTA 4.99 HAS.	DE 5 HASTA 9.99 HAS.	DE 10 HASTA 19.99 HAS.	DE 20 O MÁS HAS
Habitacional hasta 100 habitantes por hectárea (H1), Habitacional de Intensidad Mínima (H1), Habitación Mixto Densidad Mínima (HM-Mn)	57.60	68.39	78.00	88.77	98.37
Habitacional hasta 200 habitantes por hectárea (H2), Habitacional de Intensidad Baja (H2), Habitación Mixto Densidad Media (HM-Md)	50.38	59.99	70.78	80.39	94.78
Habitacional hasta 300 habitantes por hectárea (H3), Habitacional de Intensidad Media (H3), Habitación Mixto Densidad Media (HM-Md)	46.79	56.39	67.18	76.79	86.39
Habitacional hasta 400 habitantes por hectárea (H4), Habitacional de Intensidad Alta (H4), Habitación Mixto Densidad Alta (HMM-At), Habitación Mixto Medio Densidad Alta (HMM-At)	43.20	52.78	63.58	73.18	82.78

Habitacional de Intensidad Muy Alta (H4S), Habitacional Mixto Densidad Muy Alta (HM-Mat), Habitacional Mixto Medio Densidad Muy Alta (HMM.Mat)	35.40	45.59	55.79	65.39	74.99
Habitacional central (HC)	27.59	38.39	47.99	57.60	67.20
Habitacional central con monumentos (HCM)	63.36	75.21	85.80	97.65	108.21
Habitacional Transicional (HT)	69.12	82.07	99.60	106.52	118.04
Habitacional Rural con Comercios y Servicios (HRCS), Habitacional Rural (HR), Habitacional Rural Densidad Aislada (HR-As)	60.48	71.81	81.90	93.21	103.29
Habitacional hasta 50 habitantes por hectárea (H05), Habitacional Campestre (HCa), Habitacional Mixto Densidad Aislada (HM-As)	57.60	68.39	78.08	88.87	98.37
Industria Ligera (IL), Industria de Impacto Bajo (IIB)	73.18	82.79	93.58	103.19	113.98
Industria Mediana (IM), Industria de Impacto Medio (IIM)	80.39	91.18	100.77	110.38	121.17
Industria Pesada (IP), Industria de Impacto Alto (IIA)	88.77	98.37	107.98	118.77	128.38
Comercial y de Servicios (CS), Comercial y Servicios (CS-MAt)	95.97	119.98	116.37	125.29	135.57

Ingreso anual estimado por esta fracción \$300,000.00

VI. Por el dictamen técnico sobre autorización del proyecto, avance de obra de urbanización o venta provisional de lotes de fraccionamientos y condominios, y por la fusión, división, subdivisión o relotificación de predios o bienes inmuebles y dictámenes técnicos para fraccionamientos; así como dictamen y factibilidades de uso de suelo se causará y pagará conforme a lo siguiente:

1. Por el trámite de licencias o permisos de fusión, división o subdivisión de predios o bienes inmuebles, se pagará:
 - a) Por las licencias o permisos de división o subdivisión de bienes inmuebles, se cobrará el equivalente a 22 UMA en la fecha de la autorización, por cada fracción resultante, exceptuando el resto del predio.

Ingreso anual estimado por este inciso \$700,000.00

- b) Por las licencias o permisos de fusión de bienes inmuebles, dependiendo de las fracciones a fusionar se pagará:

TIPO	UMA
De 2 a 3 fracciones	22.51
De 4 a 6 fracciones	45.02
De 7 a 10 fracciones	67.52
Más de 10 fracciones	90.02

Ingreso anual estimado por este inciso \$35,003.00

- c) Por la modificación de autorizaciones fusión por ajustes de medidas, o por actualización de autorizaciones de subdivisión o fusión por vencimiento de vigencia, se pagará el equivalente a 22 UMA. En el caso de modificaciones a autorizaciones de subdivisión en las cuales exista un cambio en medidas o superficie, se cobrará el equivalente a 22 UMA, por cada fracción que sufra modificación de medidas o de superficie.

Ingreso anual estimado por este inciso \$0.00

- d) Cobro mínimo como inicio de trámite, previo a su recepción, en cualquier modalidad independientemente del resultado del mismo, que se tomará como anticipo si resulta favorable será de 12 UMA.

Ingreso anual estimado por este inciso \$0.00

- e) Por la autorización de fusión, división, subdivisión o relotificación de predios o bienes inmuebles para Instituciones de Gobierno, se pagará 0.00 UMA.

Ingreso anual estimado por este inciso \$0.00

Ingreso anual estimado por este rubro \$735,003.00

- 2. Por dictamen técnico para la licencia de ejecución de obras de urbanización de fraccionamientos, se pagará:

FRACCIONAMIENTO	UMA X M2 (A URBANIZAR)
Habitacional hasta 100 habitantes por hectárea (H1), Habitacional de Intensidad Mínima (H1), Habitacional Mixto Densidad Mínima (Hm-Mn)	0.25
Habitacional hasta 200 habitantes por hectárea (H2), Habitacional de Intensidad Baja (H2), Habitacional Mixto Densidad Media (HM-Md)	0.22
Habitacional hasta 300 habitantes por hectárea (H3), Habitacional de Intensidad Media (H3), Habitacional Mixto Densidad Media (HM-Md)	0.14
Habitacional hasta 400 habitantes por hectárea (H4), Habitacional de Intensidad Alta (H4), Habitacional Mixto Densidad Alta (HM-At), Habitacional Mixto Medio Densidad Alta (HMM-At)	0.07
Habitacional de Intensidad Muy Alta (H4S), Habitacional Mixto Densidad Muy Alta (HM-Mat), Habitacional Mixto Medio Densidad Muy Alta (HMM-Mat)	0.03
Habitacional central (HC)	0.07
Habitacional central con monumentos (HCM)	0.27
Habitacional Transicional (HT)	0.11
Habitacional Rural con Comercio y Servicios (HRCS), Habitacional Rural (HR), Habitacional Rural Densidad Aislada (HR-As)	0.35
Habitacional hasta 50 habitantes por hectárea (H05), Habitacional Campestre (HCa), Habitacional Mixto Densidad Aislada (HM-As)	0.48
Industria Ligera (IL), Industria de Impacto Bajo (IIB)	0.37
Industria Mediana (IM), Industria de Impacto Medio (IIM)	0.48
Industria Pesada (IP), Industria de Impacto Alto (IIA)	0.48
Comercios y de Servicios (CS), Comercial y Servicios (CS-Mat)	0.37

Ingreso anual estimado por este rubro \$660,013.00

- 3. Por dictamen técnico sobre visto bueno al proyecto, avance de obra de urbanización, o venta provisional de lotes, se pagará:

ZONA O FRACCIONAMIENTO	UMA				
	0 HASTA 1.99 HAS.	2 HASTA 4.99 HAS.	5 HASTA 9.99 HAS.	10 HASTA 19.99 HAS.	DE 20 O MÁS HAS.
Habitacional hasta 100 habitantes por hectárea (H1), Habitacional de Intensidad Mínima (H1), Habitacional Mixto Densidad Mínima (Hm-Mn)	57.60	68.39	78.00	88.77	98.37
Habitacional hasta 200 habitantes por hectárea (H2), Habitacional de Intensidad Baja (H2), Habitacional Mixto Densidad Media (HM-Md)	54.00	64.79	74.38	83.98	94.78
Habitacional hasta 300 habitantes por hectárea (H3), Habitacional de Intensidad Media (H3), Habitacional Mixto Densidad Media (HM-Md)	48.60	58.79	70.19	78.18	88.79

Habitacional hasta 400 habitantes por hectárea (H4), Habitacional de Intensidad Alta (H4), Habitacional Mixto Densidad Alta (HM-At), Habitacional Mixto Medio Densidad Alta (HMM-At)	43.20	52.78	65.99	73.18	82.79
Habitacional de Intensidad Muy Alta (H4S), Habitacional Mixto Densidad Muy Alta (HM-Mat), Habitacional Mixto Medio Densidad Muy Alta (HMM-Mat)	39.00	49.19	60.60	62.98	79.19
Habitacional de Intensidad Muy Alta (H4S), Habitacional Mixto Densidad Muy Alta (HM-Mat), Habitacional Mixto Medio Densidad Muy Alta (HMM-Mat)	39.00	49.19	60.60	62.98	79.19
Habitacional central (HC)	34.80	45.59	52.78	55.20	75.58
Habitacional central con monumentos (HCM)	63.36	75.25	85.80	97.65	108.21
Habitacional Transicional (HT)	69.12	82.07	93.60	106.52	118.04
Habitacional Rural con Comercio y Servicios (HRCS), Habitacional Rural (HR), Habitacional Rural Densidad Aislada (HR-As)	60.48	71.81	81.90	93.21	103.29
Habitacional hasta 50 habitantes por hectárea (H05), Habitacional Campestre (HCa), Habitacional Mixto Densidad Aislada (HM-As)	95.97	105.59	116.37	125.99	135.57
Industria Ligera (IL), Industria de Impacto Bajo (IIB)	88.77	98.37	107.98	118.77	128.38
Industria Mediana (IM), Industria de Impacto Medio (IIM)	95.97	105.59	116.37	125.99	135.57
Industria Pesada (IP), Industria de Impacto Alto (IIA)	103.19	113.98	123.56	137.17	143.93

Por dictamen técnico de Visto Bueno de lotificación o relotificación de fraccionamientos, previo Visto Bueno otorgado por la Dirección de Desarrollo Urbano, se pagará: 36 UMA.

Ingreso anual estimado por este rubro \$0.00

4. Por dictamen técnico sobre entrega - recepción de fraccionamientos, se pagará:

ZONA O FRACCIONAMIENTO	UMA				
	0 HASTA 1.99 HAS.	2 HASTA 4.99 HAS.	5 HASTA 9.99 HAS.	10 HASTA 19.99 HAS.	DE 20 O MÁS HAS.
Habitacional hasta 100 habitantes por hectárea (H1), Habitacional de Intensidad Mínima (H1), Habitacional Mixto Densidad Mínima (Hm-Mn)	115.18	136.76	155.97	208.75	196.74
Habitacional hasta 200 habitantes por hectárea (H2), Habitacional de Intensidad Baja (H2), Habitacional Mixto Densidad Media (HM-Md)	107.98	129.57	148.75	167.96	189.55
Habitacional hasta 300 habitantes por hectárea (H3), Habitacional de Intensidad Media (H3), Habitacional Mixto Densidad Media (HM-Md)	97.18	117.58	140.36	157.17	177.56
Habitacional hasta 400 habitantes por hectárea (H4), Habitacional de Intensidad Alta (H4), Habitacional Mixto Densidad Alta (HM-At), Habitacional Mixto Medio Densidad Alta (HMM-At)	86.38	105.59	131.97	146.36	165.57

Habitacional de Intensidad Muy Alta (H4S), Habitacional Mixto Densidad Muy Alta (HM-Mat), Habitacional Mixto Medio Densidad Muy Alta (HMM-Mat)	77.99	98.39	121.18	139.17	158.38
Habitacional central (HC)	69.59	91.18	110.38	131.97	151.18
Habitacional central con monumentos (HCM)	126.70	150.44	171.77	216.41	229.63
Habitacional Transicional (HT)	138.22	164.11	187.16	236.09	250.50
Habitacional Rural con Comercio y Servicios (HRCS), Habitacional Rural (HR), Habitacional Rural Densidad Aislada (HR-As)	129.94	143.60	167.77	206.58	219.19
Habitacional hasta 50 habitantes por hectárea (H05), Habitacional Campestre (HCa), Habitacional Mixto Densidad Aislada (HM-As)	115.18	136.76	155.97	177.56	196.74
Industria Ligera (IL), Industria de Impacto Bajo (IIB)	177.56	196.74	215.95	237.54	256.74
Industria Mediana (IM), Industria de Impacto Medio (IIM)	191.95	211.16	232.74	251.94	271.14
Industria Pesada (IP), Industria de Impacto Alto (IIA)	206.35	257.94	247.15	266.33	287.92
Comercios y de Servicios (CS), Comercial y Servicios (CS-MAt)	206.35	257.94	247.15	266.33	287.92

Ingreso anual estimado por este rubro \$0.00

5. Por factibilidad de construcción de viviendas en desarrollos inmobiliarios autorizados, se pagará:

	CONCEPTO	UMA
	Fraccionamientos o condominios	De 1 a 15 viviendas
De 16 a 30 viviendas		24.00
De 31 a 45 viviendas		30.01
De 46 a 60 viviendas		35.99
De 61 a 75 viviendas		42.00
De 76 a 90 viviendas		47.99
De 91 a 120 viviendas		54.00
Más de 120 viviendas		59.99

Ingreso anual estimado por este rubro \$0.00

6. Por dictamen técnico para la autorización provisional de trabajos preliminares de obras de urbanización en fraccionamientos y condominios, por un período máximo de 60 días naturales, se pagará 60 UMA.

Ingreso anual estimado por este rubro \$0.00

7. Por dictamen técnico para la autorización de publicidad de fraccionamientos o condominios, se pagará: 60 UMA.

Ingreso anual estimado por este rubro \$0.00

8. Por el dictamen técnico y/o autorización para la cancelación de fraccionamientos o condominios, se pagará: 36 UMA.

Ingreso anual estimado por este rubro \$0.00

9. Por el dictamen técnico para el cambio de nombre de fraccionamientos o condominios, se pagará: 24 UMA.

Ingreso anual estimado por este rubro \$0.00

10. Por el dictamen técnico para cambio de uso de suelo, cambio de densidad habitacional, prórrogas, liberación de fianzas, permuta y/o convenios a celebrarse con el Ayuntamiento, se pagará: 66 UMA.

Ingreso anual estimado por este rubro \$0.00

11. Por dictamen técnico para la causahabencia de fraccionamientos o condominios se pagará 24 UMA y por liberación de fianzas de fraccionamientos o condominios se pagará: 60 UMA.

Ingreso anual estimado por este rubro \$0.00

12. Por la revisión a proyecto de drenaje pluvial de fraccionamientos, se pagará:

ZONA O FRACCIONAMIENTO	UMA				
	0 HASTA 1.99 HAS.	2 HASTA 4.99 HAS.	5 HASTA 9.99 HAS.	10 HASTA 19.99 HAS.	DE 20 O MÁS HAS.
Habitacional hasta 100 habitantes por hectárea (H1), Habitacional de Intensidad Mínima (H1), Habitacional Mixto Densidad Mínima (Hm-Mn)	59.99	75.58	91.18	105.59	121.17
Habitacional hasta 200 habitantes por hectárea (H2), Habitacional de Intensidad Baja (H2), Habitacional Mixto Densidad Media (HM-Md)	50.38	69.59	81.59	94.78	106.78
Habitacional hasta 300 habitantes por hectárea (H3), Habitacional de Intensidad Media (H3), Habitacional Mixto Densidad Media (HM-Md)	40.20	53.99	63.59	73.80	86.39
Habitacional hasta 400 habitantes por hectárea (H4), Habitacional de Intensidad Alta (H4), Habitacional Mixto Densidad Alta (HM-At), Habitacional Mixto Medio Densidad Alta (HMM-At)	30.01	38.39	45.59	52.78	65.99
Habitacional de Intensidad Muy Alta (H4S), Habitacional Mixto Densidad Muy Alta (HM-Mat), Habitacional Mixto Medio Densidad Muy Alta (HMM-Mat)	28.21	36.00	43.80	50.99	64.19
Habitacional central (HC)	26.40	33.60	42.00	49.19	62.39
Habitacional central con monumentos (HCM)	65.99	83.14	100.30	116.15	133.29
Habitacional Transicional (HT)	71.99	90.70	109.42	126.71	145.40
Habitacional Rural con Comercio y Servicios (HRCS), Habitacional Rural (HR), Habitacional Rural Densidad Aislada (HR-As)	62.99	79.36	95.74	110.87	127.23
Habitacional hasta 50 habitantes por hectárea (H05), Habitacional Campestre (HCa), Habitacional Mixto Densidad Aislada (HM-As)	59.99	68.39	75.58	82.79	95.97
Industria Ligera (IL), Industria de Impacto Bajo (IIB)	68.39	75.58	82.79	91.18	103.19
Industria Mediana (IM), Industria de Impacto Medio (IIM)	75.58	82.79	91.18	98.37	110.38
Industria Pesada (IP), Industria de Impacto Alto (IIA)	82.79	91.18	98.37	105.59	118.77
Comercios y de Servicios (CS), Comercial y Servicios (CS-MAT)	91.18	113.98	105.59	113.98	125.99

Ingreso anual estimado por este rubro \$0.00

13. Por dictamen técnico sobre visto bueno al proyecto de drenaje pluvial de fraccionamientos, pagará:

ZONA O FRACCIONAMIENTO	UMA				
	0 HASTA 1.99 HAS.	2 HASTA 4.99 HAS.	5 HASTA 9.99 HAS.	10 HASTA 19.99 HAS.	DE 20 O MÁS HAS.
Habitacional hasta 100 habitantes por hectárea (H1), Habitacional de Intensidad Mínima (H1), Habitacional Mixto Densidad Mínima (Hm-Mn)	55.20	64.79	74.38	83.98	93.58
Habitacional hasta 200 habitantes por hectárea (H2), Habitacional de Intensidad Baja (H2), Habitacional Mixto Densidad Media (HM-Md)	51.59	61.19	70.78	80.39	89.99
Habitacional hasta 300 habitantes por hectárea (H3), Habitacional de Intensidad Media (H3), Habitacional Mixto Densidad Media (HM-Md)	46.19	55.79	65.39	74.99	84.59
Habitacional hasta 400 habitantes por hectárea (H4), Habitacional de Intensidad Alta (H4), Habitacional Mixto Densidad Alta (HM-At), Habitacional Mixto Medio Densidad Alta (HMM-At)	40.79	50.38	59.99	69.59	79.19
Habitacional de Intensidad Muy Alta (H4S), Habitacional Mixto Densidad Muy Alta (HM-Mat), Habitacional Mixto Medio Densidad Muy Alta (HMM-Mat)	38.39	49.19	58.80	67.79	77.39
Habitacional central (HC)	35.99	47.99	57.60	65.99	75.58
Habitacional central con monumentos (HCM)	60.72	71.27	81.62	92.38	102.94
Habitacional Transicional (HT)	66.24	77.75	89.26	100.78	112.30
Habitacional Rural con Comercio y Servicios (HRCS), Habitacional Rural (HR), Habitacional Rural Densidad Aislada (HR-As)	57.96	68.03	78.10	88.18	98.26
Habitacional hasta 50 habitantes por hectárea (H05), Habitacional Campestre (HCa), Habitacional Mixto Densidad Aislada (HM-As)	55.20	64.79	74.38	83.98	93.58
Industria Ligera (IL), Industria de Impacto Bajo (IIB)	83.98	93.58	103.19	112.77	122.37
Industria Mediana (IM), Industria de Impacto Medio (IIM)	91.18	100.77	110.38	119.98	122.37
Industria Pesada (IP), Industria de Impacto Alto (IIA)	98.37	107.98	117.58	127.18	136.76
Comercios y de Servicios (CS), Comercial y Servicios (CS-Mat)	98.37	122.97	117.58	127.18	136.76

Ingreso anual estimado por este rubro \$0.00

14. Por la expedición de adendum que no modifique la naturaleza de la autorización emitida por el Ayuntamiento, la cual será expedida por la dependencia encargada del desarrollo urbano en fraccionamientos y condominios, siempre que la causa del mismo sea generada por el solicitante, se pagará: 18 UMA.

Ingreso anual estimado por este rubro \$0.00

15. Para autorización de Estudios Técnicos en Fraccionamientos se pagará conforme a la siguiente tabla:

ZONA O FRACCIONAMIENTO	UMA				
	0 HASTA 1.99 HAS.	2 HASTA 4.99 HAS.	5 HASTA 9.99 HAS.	10 HASTA 19.99 HAS.	DE 20 O MÁS HAS.
Habitacional hasta 100 habitantes por hectárea (H1), Habitacional de Intensidad Mínima (H1), Habitacional Mixto Densidad Mínima (Hm-Mn)	30.00	37.79	45.59	52.80	60.59
Habitacional hasta 200 habitantes por hectárea (H2), Habitacional de Intensidad Baja (H2), Habitacional Mixto Densidad Media (HM-Md)	25.19	34.80	40.80	47.39	53.39
Habitacional hasta 300 habitantes por hectárea (H3), Habitacional de Intensidad Media (H3), Habitacional Mixto Densidad Media (HM-Md)	20.10	27.00	31.80	36.90	43.20
Habitacional hasta 400 habitantes por hectárea (H4), Habitacional de Intensidad Alta (H4), Habitacional Mixto Densidad Alta (HM-At), Habitacional Mixto Medio Densidad Alta (HMM-At)	15.01	19.20	22.80	26.39	33.00
Habitacional de Intensidad Muy Alta (H4S), Habitacional Mixto Densidad Muy Alta (HM-Mat), Habitacional Mixto Medio Densidad Muy Alta (HMM-Mat)	14.11	18.00	21.90	25.50	32.10
Habitacional central (HC)	13.20	16.80	21.00	24.60	31.20
Habitacional central con monumentos (HCM)	33.00	41.57	50.15	58.08	66.65
Habitacional Transicional (HT)	36.00	45.35	54.71	63.36	72.70
Habitacional Rural con Comercio y Servicios (HRCS), Habitacional Rural (HR), Habitacional Rural Densidad Aislada (HR-As)	31.50	39.68	47.87	55.44	63.62
Habitacional hasta 50 habitantes por hectárea (H05), Habitacional Campestre (HCa), Habitacional Mixto Densidad Aislada (HM-As)	30.00	34.20	37.79	41.40	47.99
Industria Ligera (IL), Industria de Impacto Bajo (IIB)	34.20	37.79	41.40	45.59	51.60
Industria Mediana (IM), Industria de Impacto Medio (IIM)	37.79	41.40	45.59	49.19	55.19
Industria Pesada (IP), Industria de Impacto Alto (IIA)	41.40	45.59	49.19	52.80	59.39
Comercios y de Servicios (CS), Comercial y Servicios (CS-MAt)	45.59	56.99	52.80	56.99	63.00

Ingreso anual estimado por este rubro \$0.00

Ingreso anual estimado por esta fracción \$1,395,016.00

VII. Por el dictamen técnico para la renovación de Licencia de Fraccionamientos o autorización de renovación de Licencia de Condominios se causará y pagará:

ZONA O FRACCIONAMIENTO	UMA				
	0 HASTA 1.99 HAS.	2 HASTA 4.99 HAS.	5 HASTA 9.99 HAS.	10 HASTA 19.99 HAS.	DE 20 O MÁS HAS.
Habitacional hasta 100 habitantes por hectárea (H1), Habitacional de Intensidad Mínima (H1), Habitacional Mixto Densidad Mínima (Hm-Mn)	100.77	125.99	151.18	176.37	201.56
Habitacional hasta 200 habitantes por hectárea (H2), Habitacional de Intensidad Baja (H2), Habitacional Mixto Densidad Media (HM-Md)	88.77	113.98	139.17	164.36	189.55
Habitacional hasta 300 habitantes por hectárea (H3), Habitacional de Intensidad Media (H3), Habitacional Mixto Densidad Media (HM-Md)	69.58	113.98	139.17	164.36	189.55
Habitacional hasta 400 habitantes por hectárea (H4), Habitacional de Intensidad Alta (H4), Habitacional Mixto Densidad Alta (HM-At), Habitacional Mixto Medio Densidad Alta (HMM-At)	50.38	63.58	75.58	88.77	100.77
Habitacional de Intensidad Muy Alta (H4S), Habitacional Mixto Densidad Muy Alta (HM-Mat), Habitacional Mixto Medio Densidad Muy Alta (HMM-Mat)	43.19	55.79	66.59	77.38	88.18
Habitacional central (HC)	35.99	47.99	57.60	65.99	75.58
Habitacional central con monumentos (HCM)	110.85	138.59	166.30	194.01	221.72
Habitacional Transicional (HT)	120.92	151.19	181.42	211.64	241.87
Habitacional Rural con Comercio y Servicios (HRCS), Habitacional Rural (HR), Habitacional Rural Densidad Aislada (HR-As)	105.81	132.29	158.74	185.19	211.64
Habitacional hasta 50 habitantes por hectárea (H05), Habitacional Campestre (HCa), Habitacional Mixto Densidad Aislada (HM-As)	100.77	113.98	125.99	139.17	151.18
Industria Ligera (IL), Industria de Impacto Bajo (IIB)	113.98	125.99	139.17	151.18	164.36
Industria Mediana (IM), Industria de Impacto Medio (IIM)	125.99	139.17	151.18	164.36	176.37
Industria Pesada (IP), Industria de Impacto Alto (IIA)	139.17	151.18	164.36	176.37	189.55
Comercios y de Servicios (CS), Comercial y Servicios (CS-MAt)	151.18	164.36	176.37	189.55	201.56

Ingreso anual estimado por esta fracción \$0.00

VIII. Por la lotificación o relotificación de fraccionamientos (generalmente por ajuste de medidas y/o áreas), se causará y pagará:

ZONA O FRACCIONAMIENTO	UMA				
	0 HASTA 1.99 HAS.	2 HASTA 4.99 HAS.	5 HASTA 9.99 HAS.	10 HASTA 19.99 HAS.	DE 20 O MÁS HAS.
Habitacional hasta 100 habitantes por hectárea (H1), Habitacional de Intensidad Mínima (H1), Habitacional Mixto Densidad Mínima (Hm-Mn)	100.77	125.99	151.18	176.37	201.56
Habitacional hasta 200 habitantes por hectárea (H2), Habitacional de Intensidad Baja (H2), Habitacional Mixto Densidad Media (HM-Md)	88.77	113.98	139.17	164.36	189.55
Habitacional hasta 300 habitantes por hectárea (H3), Habitacional de Intensidad Media (H3), Habitacional Mixto Densidad Media (HM-Md)	69.58	88.78	107.38	126.57	145.16
Habitacional hasta 400 habitantes por hectárea (H4), Habitacional de Intensidad Alta (H4), Habitacional Mixto Densidad Alta (HM-At), Habitacional Mixto Medio Densidad Alta (HMM-At)	43.20	52.78	63.58	73.18	82.79
Habitacional de Intensidad Muy Alta (H4S), Habitacional Mixto Densidad Muy Alta (HM-Mat), Habitacional Mixto Medio Densidad Muy Alta (HMM-Mat)	50.40	60.59	78.00	80.98	90.58
Habitacional central (HC)	57.60	68.39	78.00	88.77	98.37
Habitacional central con monumentos (HCM)	110.85	138.59	166.30	194.01	221.72
Habitacional Transicional (HT)	120.92	151.19	181.42	211.64	241.87
Habitacional Rural con Comercio y Servicios (HRCS), Habitacional Rural (HR), Habitacional Rural Densidad Aislada (HR-As)	105.81	132.29	158.00	185.74	211.64
Habitacional hasta 50 habitantes por hectárea (H05), Habitacional Campestre (HCa), Habitacional Mixto Densidad Aislada (HM-As)	57.60	68.39	78.00	88.77	98.37
Industria Ligera (IL), Industria de Impacto Bajo (IIB)	73.18	82.79	93.58	103.19	113.98
Industria Mediana (IM), Industria de Impacto Medio (IIM)	88.77	98.37	107.98	118.77	128.38
Industria Pesada (IP), Industria de Impacto Alto (IIA)	109.17	119.98	129.57	140.38	149.97
Comercios y de Servicios (CS), Comercial y Servicios (CS-MAT)	73.18	82.79	93.58	103.19	113.98

Ingreso anual estimado por esta fracción \$0.00

IX. Por reposición de copias de planos de fraccionamientos y condominios se causará y pagará:

1. Por expedición de copias simples de planos de fraccionamientos y condominios, por cada una se pagará: 12 UMA.

Ingreso anual estimado por este rubro \$0.00

2. Por expedición de copias simples de expedientes (fojas útiles) de fraccionamientos y condominios, por cada expediente hasta 50 hojas, se pagará: 12 UMA, por cada hoja adicional se pagará: 0.01 UMA.

Ingreso anual estimado por este rubro \$0.00

Ingreso anual estimado por esta fracción \$0.00

- X. Por constancias de fraccionamientos y condominios emitidas por la Secretaría de Desarrollo Urbano y Obras Públicas Municipales, se causará y pagará: 24 UMA.

Ingreso anual estimado por esta fracción \$0.00

- XI. Por certificaciones de documentos o planos de fraccionamientos y condominios, se causará y pagará:

- 1. Por expedición de copias certificadas de planos de fraccionamientos y condominios, por cada una pagará: 24 UMA.

Ingreso anual estimado por este rubro \$0.00

- 2. Por expedición de copias certificadas de expedientes (fojas útiles) de fraccionamientos y condominios, por cada expediente hasta 50 hojas, se pagará: 36 UMA, por cada hoja adicional se pagará: 0.60 UMA.

Ingreso anual estimado por este rubro \$0.00

Ingreso anual estimado por esta fracción \$0.00

- XII. Por la revisión a proyectos para condominios, se causará y pagará:

- 1. Por la emisión de visto bueno a proyecto de condominio, pagará.

CONCEPTO/ USO DE SUELO	Habitacional (UMA)	Industrial (UMA)	Comercios y servicios (UMA)
De 1 a 20 unidades	24.00	26.40	25.20
De 21 a 40 unidades	31.20	34.32	32.76
De 41 a 60 unidades	38.40	42.24	40.32
De 61 a 80 unidades	45.60	50.16	47.88
De 81 a 100 unidades	52.80	58.08	55.44
De 101 a 120 unidades	60.00	66.00	63.00
De 121 a 140 unidades	67.20	73.92	70.56
De 141 a 160 unidades	74.40	81.84	78.12
De 161 a 180 unidades	81.60	89.76	85.68
De 181 a 200 unidades	88.80	97.68	93.24
De 201 a 220 unidades	96.00	105.60	100.80
De 221 a 240 unidades	103.20	113.52	108.36

Ingreso anual estimado por este rubro \$ 50,000.00

- 2. Por la revisión a proyecto de condominio, se pagará.

Ingreso anual estimado por este rubro \$105,010.00

CONCEPTO/ USO DE SUELO	Habitacional (UMA)	Industrial (UMA)	Comercios y servicios (UMA)
De 1 a 20 unidades	16.80	18.48	17.64
De 21 a 40 unidades	21.84	24.02	22.93
De 41 a 60 unidades	26.88	29.57	28.22
De 61 a 80 unidades	31.92	35.11	33.52
De 81 a 100 unidades	36.96	40.66	38.81
De 101 a 120 unidades	42.00	46.20	44.10
De 121 a 140 unidades	47.04	51.74	49.39

De 141 a 160 unidades	52.08	57.29	54.68
De 161 a 180 unidades	57.12	62.83	59.98
De 181 a 200 unidades	62.16	68.38	65.27
De 201 a 220 unidades	67.20	73.92	70.56
De 221 a 240 unidades	72.24	79.46	75.85

3. Por la modificación de visto bueno a proyecto de condominio (generalmente por ajuste de medidas y/o áreas), se pagará:

CONCEPTO/ USO DE SUELO	Habitacional (UMA)	Industrial (UMA)	Comercios y servicios (UMA)
De 1 a 20 unidades	24.00	26.40	25.20
De 21 a 40 unidades	31.20	34.32	32.76
De 41 a 60 unidades	38.40	42.24	40.32
De 61 a 80 unidades	45.60	50.16	47.88
De 81 a 100 unidades	52.80	58.08	55.44
De 101 a 120 unidades	60.00	66.00	63.00
De 121 a 140 unidades	67.20	73.92	70.56
De 141 a 160 unidades	74.40	81.84	78.12
De 161 a 180 unidades	81.60	89.76	85.68
De 181 a 200 unidades	88.80	97.68	93.24
De 201 a 220 unidades	96.00	105.60	100.80
De 221 a 240 unidades	103.20	116.82	111.51

Ingreso anual estimado por este rubro \$0.00

4. Por licencia para la ejecución de obras de urbanización para condominio, se cobrará de acuerdo a la superficie a urbanizar por metro cuadrado, se pagará:

CONDominio	UMA X M2 A URBANIZAR
Habitacional hasta 100 habitantes por hectárea (H1), Habitacional de Intensidad Mínima (H1), Habitacional Mixto Densidad Mínima (Hm-Mn)	0.25
Habitacional hasta 200 habitantes por hectárea (H2), Habitacional de Intensidad Baja (H2), Habitacional Mixto Densidad Media (HM-Md)	0.16
Habitacional hasta 300 habitantes por hectárea (H3), Habitacional de Intensidad Media (H3), Habitacional Mixto Densidad Media (HM-Md)	0.12
Habitacional hasta 400 habitantes por hectárea (H4), Habitacional de Intensidad Alta (H4), Habitacional Mixto Densidad Alta (HM-At), Habitacional Mixto Medio Densidad Alta (HMM-At)	0.08
Habitacional de Intensidad Muy Alta (H4S), Habitacional Mixto Densidad Muy Alta (HM-Mat), Habitacional Mixto Medio Densidad Muy Alta (HMM-Mat)	0.04
Habitacional central (HC)	0.25
Habitacional central con monumentos (HCM)	0.27
Habitacional Transicional (HT)	0.30
Habitacional Rural con Comercio y Servicios (HRCS), Habitacional Rural (HR), Habitacional Rural Densidad Aislada (HR-As)	0.26
Habitacional hasta 50 habitantes por hectárea (H05), Habitacional Campestre (HCa), Habitacional Mixto Densidad Aislada (HM-As)	0.19
Industria Ligera (IL), Industria de Impacto Bajo (IIB)	0.25
Industria Mediana (IM), Industria de Impacto Medio (IIM)	0.37
Industria Pesada (IP), Industria de Impacto Alto (IIA)	0.37
Comercios y de Servicios (CS), Comercial y Servicios (CS-MAT)	0.25

Para el caso de la renovación de Licencia de Obras de Urbanización del Condominio, el costo por metro cuadrado será el resultado de la multiplicación del costo unitario señalado en la tabla anterior por el porcentaje que resulte para concluir las obras de urbanización, previo dictamen de la Dependencia encargada del Desarrollo Urbano.

Por el dictamen técnico aprobatorio de la ejecución de obras de urbanización de condominios:

CONDOMINIO	UMA X M2
Habitacional hasta 100 habitantes por hectárea (H1), Habitacional de Intensidad Mínima (H1), Habitacional Mixto Densidad Mínima (Hm-Mn)	0.25
Habitacional hasta 200 habitantes por hectárea (H2), Habitacional de Intensidad Baja (H2), Habitacional Mixto Densidad Media (HM-Md)	0.16
Habitacional hasta 300 habitantes por hectárea (H3), Habitacional de Intensidad Media (H3), Habitacional Mixto Densidad Media (HM-Md)	0.12
Habitacional hasta 400 habitantes por hectárea (H4), Habitacional de Intensidad Alta (H4), Habitacional Mixto Densidad Alta (HM-At), Habitacional Mixto Medio Densidad Alta (HMM-At)	0.08
Habitacional de Intensidad Muy Alta (H4S), Habitacional Mixto Densidad Muy Alta (HM-Mat), Habitacional Mixto Medio Densidad Muy Alta (HMM-Mat)	0.04
Habitacional central (HC)	0.25
Habitacional central con monumentos (HCM)	0.27
Habitacional Transicional (HT)	0.30
Habitacional Rural con Comercio y Servicios (HRCS), Habitacional Rural (HR), Habitacional Rural Densidad Aislada (HR-As)	0.26
Habitacional hasta 50 habitantes por hectárea (H05), Habitacional Campestre (HCa), Habitacional Mixto Densidad Aislada (HM-As)	0.19
Industria Ligera (IL), Industria de Impacto Bajo (IIB)	0.25
Industria Mediana (IM), Industria de Impacto Medio (IIM)	0.37
Industria Pesada (IP), Industria de Impacto Alto (IIA)	0.37
Comercios y de Servicios (CS), Comercial y Servicios (CS-MAt)	0.25

Por recepción y revisión de documentación que dé inicio al procedimiento se pagará: 42 UMA

Ingreso anual estimado por este rubro \$950,000.00

5. Por la revisión de proyecto de alumbrado de condominio se causará y pagará:

CONCEPTO	UMA
De 2 a 15 unidades	24.00
De 16 a 30 unidades	30.01
De 31 a 45 unidades	35.99
De 46 a 60 unidades	42.00
De 61 a 75 unidades	47.99
De 76 a 90 unidades	54.00
De 91 en adelante	59.99

Ingreso anual estimado por este rubro \$0.00

6. Por la revisión de proyecto de alumbrado público de fraccionamientos, se causará y pagará:

ZONA O FRACCIONAMIENTO	UMA				
	0 HASTA 1.99 HAS.	2 HASTA 4.99 HAS.	5 HASTA 9.99 HAS.	10 HASTA 19.99 HAS.	DE 20 O MÁS HAS.
Habitacional intensidad mínima y/o (H1)	55.20	64.79	74.38	83.98	93.58
Habitacional intensidad baja y/o (H2)	51.59	61.19	70.78	80.39	89.99
Habitacional intensidad media y/o (H3)	46.19	55.79	65.39	74.99	84.59
Habitacional intensidad alta y/o (H4)	40.79	50.38	59.99	69.59	79.19
Habitacional intensidad muy alta y/o (H4S)	38.39	49.19	58.80	67.99	77.39
Habitacional central	35.99	47.99	57.60	65.99	75.18
Habitacional central con monumentos	60.72	71.27	81.82	92.38	102.94
Habitacional Transicional	66.24	77.75	89.26	100.78	112.30
Habitacional Rural	57.96	68.03	78.10	88.18	98.26
Habitacional Campestre	83.98	93.58	103.19	112.77	122.37
Industria impacto bajo y/o ligera	91.18	100.77	110.38	119.98	122.37
Industria impacto medio y/o mediana	98.37	107.98	117.58	127.18	136.76
Industria impacto alto y/o pesada	98.37	122.97	117.58	127.18	136.76
Comercios y servicios e instituciones de educación privada	40.78	50.99	59.99	69.59	79.19

Ingreso anual estimado por este rubro \$0.00

7. Por la revisión a estudio hidrológico de los desarrolladores inmobiliarios, se causará y pagará:

ZONA O FRACCIONAMIENTO	UMA				
	0 HASTA 1.99 HAS.	2 HASTA 4.99 HAS.	5 HASTA 9.99 HAS.	10 HASTA 19.99 HAS.	DE 20 O MÁS HAS.
Habitacional intensidad mínima y/o (H1)	90.00	113.00	137.00	158.00	182.00
Habitacional intensidad baja y/o (H2)	76.00	104.00	122.00	142.00	160.00
Habitacional intensidad media y/o (H3)	60.50	81.00	90.00	105.00	123.00
Habitacional intensidad alta y/o (H4)	45.00	58.00	58.00	68.00	86.00
Habitacional intensidad muy alta y/o (H4S)	42.50	54.00	60.50	71.00	90.00
Habitacional central	40.00	50.00	63.00	74.00	94.00
Habitacional central con monumentos	99.00	124.30	150.70	173.80	200.20
Habitacional Transicional	108.00	135.60	164.40	189.60	218.40
Habitacional Rural	94.50	118.65	143.85	165.90	191.10
Habitacional Campestre	103.00	113.00	124.00	137.00	55.00
Industria impacto bajo y/o ligera	113.00	124.00	137.00	148.00	166.00
Industria impacto medio y/o mediana	124.00	137.00	148.00	158.00	178.00
Industria impacto alto y/o pesada	137.00	171.00	158.00	158.00	188.00
Comercios y servicios e instituciones de educación privada	45.00	56.00	68.00	68.00	99.00

Por la revisión de trámite de estudio hidrológico de desarrollo inmobiliarios, fraccionamientos y condominios en cualquier modalidad, independientemente del resultado de la misma, el cual se tomará como anticipo si resulta favorable causará y pagará: 10 UMA.

Ingreso anual estimado por este rubro \$0.00

8. Por la revisión a proyecto de drenaje pluvial de condominios, se pagará:

ZONA O FRACCIONAMIENTO	UMA			
	0 HASTA 1.99 HAS.	2 HASTA 4.99 HAS.	5 HASTA 9.99 HAS.	10 HASTA O MÁS HAS.
Habitacional hasta 100 habitantes por hectárea (H1), Habitacional de Intensidad Mínima (H1), Habitacional Mixto Densidad Mínima (Hm-Mn)	43.20	57.60	71.99	43.20
Habitacional hasta 200 habitantes por hectárea (H2), Habitacional de Intensidad Baja (H2), Habitacional Mixto Densidad Media (HM-Md)	35.99	47.99	65.99	100.77
Habitacional hasta 300 habitantes por hectárea (H3), Habitacional de Intensidad Media (H3), Habitacional Mixto Densidad Media (HM-Md)	28.80	38.39	50.99	93.58
Habitacional hasta 400 habitantes por hectárea (H4), Habitacional de Intensidad Alta (H4), Habitacional Mixto Densidad Alta (HM-At), Habitacional Mixto Medio Densidad Alta (HMM-At)	21.60	28.79	35.99	86.38
Habitacional de Intensidad Muy Alta (H4S), Habitacional Mixto Densidad Muy Alta (HM-Mat), Habitacional Mixto Medio Densidad Muy Alta (HMM-Mat)	32.40	43.20	53.99	79.19
Habitacional central (HC)	43.20	57.60	71.99	90.70
Habitacional central con monumentos (HCM)	47.52	66.36	79.12	103.66
Habitacional Transicional (HT)	51.84	69.12	86.39	95.02

Habitacional Rural con Comercio y Servicios (HRCS), Habitacional Rural (HR), Habitacional Rural Densidad Aislada (HR-As)	55.36	60.48	75.59	86.38
Habitacional hasta 50 habitantes por hectárea (H05), Habitacional Campestre (HCa), Habitacional Mixto Densidad Aislada (HM-As)	57.60	64.79	71.99	64.79
Industria Ligera (IL), Industria de Impacto Bajo (IIB)	64.79	71.99	79.19	43.20
Industria Mediana (IM), Industria de Impacto Medio (IIM)	71.99	79.19	86.38	60.60
Industria Pesada (IP), Industria de Impacto Alto (IIA)	79.19	86.38	93.58	78.00
Comercios y de Servicios (CS), Comercial y Servicios (CS-MAt	21.60	28.79	35.99	86.38

Ingreso anual estimado por este rubro \$0.00

9. Por dictamen técnico sobre visto bueno al proyecto de drenaje pluvial de condominios, se pagará:

ZONA O FRACCIONAMIENTO	UMA			
	0 HASTA 1.99 HAS.	2 HASTA 4.99 HAS.	5 HASTA 9.99 HAS.	10 HASTA O MÁS HAS.
Habitacional hasta 100 habitantes por hectárea (H1), Habitacional de Intensidad Mínima (H1), Habitacional Mixto Densidad Mínima (Hm-Mn)	45.59	52.78	63.58	69.59
Habitacional hasta 200 habitantes por hectárea (H2), Habitacional de Intensidad Baja (H2), Habitacional Mixto Densidad Media (HM-Md)	42.00	49.19	58.79	67.20
Habitacional hasta 300 habitantes por hectárea (H3), Habitacional de Intensidad Media (H3), Habitacional Mixto Densidad Media (HM-Md)	36.01	47.79	52.19	59.99
Habitacional hasta 400 habitantes por hectárea (H4), Habitacional de Intensidad Alta (H4), Habitacional Mixto Densidad Alta (HM-At), Habitacional Mixto Medio Densidad Alta (HMM-At)	30.01	38.39	45.59	52.78
Habitacional de Intensidad Muy Alta (H4S), Habitacional Mixto Densidad Muy Alta (HM-Mat), Habitacional Mixto Medio Densidad Muy Alta (HMM-Mat)	37.80	45.59	52.79	60.59
Habitacional central (HC)	45.59	52.78	59.99	68.39
Habitacional central con monumentos (HCM)	50.15	58.06	69.94	76.55
Habitacional Transicional (HT)	54.71	63.34	76.30	83.51
Habitacional Rural con Comercio y Servicios (HRCS), Habitacional Rural (HR), Habitacional Rural Densidad Aislada (HR-As)	47.87	55.42	66.76	73.07
Habitacional hasta 50 habitantes por hectárea (H05), Habitacional Campestre (HCa), Habitacional Mixto Densidad Aislada (HM-As)	82.79	91.18	98.37	105.59
Industria Ligera (IL), Industria de Impacto Bajo (IIB)	91.18	98.37	105.59	113.98
Industria Mediana (IM), Industria de Impacto Medio (IIM)	91.18	98.37	105.59	113.98
Industria Pesada (IP), Industria de Impacto Alto (IIA)	109.99	116.62	122.27	131.61
Comercios y de Servicios (CS), Comercial y Servicios (CS-MAt)	91.18	98.37	105.59	113.98

Ingreso anual estimado por este rubro \$0.00

10. Por la expedición de adendum que no modifique la naturaleza de la autorización emitida por el Ayuntamiento, la cual será expedida por la dependencia encargada del Desarrollo Urbano en condominios, siempre que la causa del mismo sea generada por el solicitante, se pagará: 6 UMA.

Ingreso anual estimado por este rubro \$0.00

11. Por autorización de venta provisional de unidades privativas en Condominio, se pagará:

CONCEPTO	Habitacional (UMA)	Industrial (UMA)	Comercios y servicios (UMA)
De 1 a 20 unidades	24.00	26.40	25.20
De 21 a 40 unidades	33.60	36.96	35.28
De 41 a 60 unidades	43.20	47.52	45.36
De 61 a 80 unidades	52.80	58.08	55.44
De 81 a 100 unidades	62.40	68.64	65.52
De 101 a 120 unidades	72.00	79.20	75.60
De 121 a 140 unidades	81.60	89.76	85.68
De 141 a 160 unidades	91.20	100.32	95.76
De 161 a 180 unidades	100.80	110.88	105.84
De 181 a 200 unidades	110.40	121.44	115.92
De 201 a 220 unidades	120.00	132.00	126.00
De 221 a 240 unidades	129.60	142.56	136.08

Ingreso anual estimado por este rubro \$0.00

12. Por Dictamen Técnico de avance de Obras de Urbanización en Condominio se pagará:

CONDominio	UMA X M2
Habitacional hasta 100 habitantes por hectárea (H1), Habitacional de Intensidad Mínima (H1), Habitacional Mixto Densidad Mínima (Hm-Mn)	0.10
Habitacional hasta 200 habitantes por hectárea (H2), Habitacional de Intensidad Baja (H2), Habitacional Mixto Densidad Media (HM-Md)	0.09
Habitacional hasta 300 habitantes por hectárea (H3), Habitacional de Intensidad Media (H3), Habitacional Mixto Densidad Media (HM-Md)	0.06
Habitacional hasta 400 habitantes por hectárea (H4), Habitacional de Intensidad Alta (H4), Habitacional Mixto Densidad Alta (HM-At), Habitacional Mixto Medio Densidad Alta (HMM-At)	0.04
Habitacional de Intensidad Muy Alta (H4S), Habitacional Mixto Densidad Muy Alta (HM-Mat), Habitacional Mixto Medio Densidad Muy Alta (HMM-Mat)	0.04
Habitacional central (HC)	0.10
Habitacional central con monumentos (HCM)	0.11
Habitacional Transicional (HT)	0.13
Habitacional Rural con Comercio y Servicios (HRCS), Habitacional Rural (HR), Habitacional Rural Densidad Aislada (HR-As)	0.11
Habitacional hasta 50 habitantes por hectárea (H05), Habitacional Campestre (HCa), Habitacional Mixto Densidad Aislada (HM-As)	0.10
Industria Ligera (IL), Industria de Impacto Bajo (IIB)	0.15
Industria Mediana (IM), Industria de Impacto Medio (IIM)	0.25
Industria Pesada (IP), Industria de Impacto Alto (IIA)	0.25
Comercios y de Servicios (CS), Comercial y Servicios (CS-MAT)	0.15

Ingreso anual estimado por este rubro \$0.00

13. Por autorización de Estudios Técnicos en Condominios, se pagará:

ZONA O FRACCIONAMIENTO	UMA			
	0 HASTA 1.99 HAS.	2 HASTA 4.99 HAS.	5 HASTA 9.99 HAS.	10 HASTA O MÁS HAS.
Habitacional hasta 100 habitantes por hectárea (H1), Habitacional de Intensidad Mínima (H1), Habitacional Mixto Densidad Mínima (Hm-Mn)	22.80	26.39	31.79	34.80
Habitacional hasta 200 habitantes por hectárea (H2), Habitacional de Intensidad Baja (H2), Habitacional Mixto Densidad Media (HM-Md)	21.00	24.60	29.40	33.60
Habitacional hasta 300 habitantes por hectárea (H3), Habitacional de Intensidad Media (H3), Habitacional Mixto Densidad Media (HM-Md)	18.01	23.90	26.10	30.00
Habitacional hasta 400 habitantes por hectárea (H4), Habitacional de Intensidad Alta (H4), Habitacional Mixto Densidad Alta (HM-At), Habitacional Mixto Medio Densidad Alta (HMM-At)	15.01	19.20	22.80	26.39
Habitacional de Intensidad Muy Alta (H4S), Habitacional Mixto Densidad Muy Alta (HM-Mat), Habitacional Mixto Medio Densidad Muy Alta (HMM-Mat)	18.90	22.80	26.40	30.30
Habitacional central (HC)	22.80	26.39	30.00	34.20
Habitacional central con monumentos (HCM)	25.08	29.03	34.97	38.28
Habitacional Transicional (HT)	27.36	31.67	38.15	41.76
Habitacional Rural con Comercio y Servicios (HRCS), Habitacional Rural (HR), Habitacional Rural Densidad Aislada (HR-As)	23.94	27.71	33.38	36.54
Habitacional hasta 50 habitantes por hectárea (H05), Habitacional Campestre (HCa), Habitacional Mixto Densidad Aislada (HM-As)	41.40	45.59	49.19	52.80
Industria Ligera (IL), Industria de Impacto Bajo (IIB)	45.59	49.19	52.80	56.99
Industria Mediana (IM), Industria de Impacto Medio (IIM)	45.59	49.19	52.80	56.99
Industria Pesada (IP), Industria de Impacto Alto (IIA)	55.00	58.31	61.14	65.81
Comercios y de Servicios (CS), Comercial y Servicios (CS-Mat)	45.59	49.19	52.80	56.99

Ingreso anual estimado por este rubro \$0.00

Ingreso anual estimado por esta fracción \$1,105,010.00

XIII. Por la emisión de la declaratoria de régimen de propiedad en condominio, se causará y pagará:

1. Por la emisión de la declaratoria de régimen de propiedad en condominio, se pagará:

CONCEPTO	Habitacional (UMA)	Industrial (UMA)	Comercios y servicios (UMA)
De 1 a 20 unidades	72.00	79.20	75.60
De 21 a 40 unidades	88.60	97.46	93.03
De 41 a 60 unidades	105.20	115.72	110.46
De 61 a 80 unidades	121.80	133.98	127.89
De 81 a 100 unidades	138.40	152.24	145.32
De 101 a 120 unidades	155.00	170.50	162.75
De 121 a 140 unidades	171.60	188.76	180.18
De 141 a 160 unidades	188.20	207.02	197.61
De 161 a 180 unidades	204.80	225.28	215.04
De 181 a 200 unidades	221.40	243.54	232.47
De 201 a 220 unidades	238.00	261.80	249.90
De 221 a 240 unidades	254.60	280.06	267.33

Ingreso anual estimado por este rubro \$658,018.00

2. Por la expedición de adendum a declaratoria de régimen de propiedad en condominio que no modifique la naturaleza de la autorización, siempre que la causa del mismo sea generada por el solicitante, se pagará 18 UMA.

Ingreso anual estimado por este rubro \$0.00

3. Por la emisión de modificación a declaratoria de régimen de propiedad en condominio, siempre que la causa del mismo sea generada por el solicitante, se pagará:

CONCEPTO	Habitacional (UMA)	Industrial (UMA)	Comercios y servicios (UMA)
De 1 a 20 unidades	24.00	26.40	25.20
De 21 a 40 unidades	31.20	34.32	32.76
De 41 a 60 unidades	38.40	42.24	40.32
De 61 a 80 unidades	45.60	50.16	47.88
De 81 a 100 unidades	52.80	58.08	55.44
De 101 a 120 unidades	60.00	66.00	63.00
De 121 a 140 unidades	67.20	73.92	70.56
De 141 a 160 unidades	74.40	81.84	78.12
De 161 a 180 unidades	81.60	89.76	85.68
De 181 a 200 unidades	88.80	97.68	93.24
De 201 a 220 unidades	96.00	105.60	100.80
De 221 a 240 unidades	103.20	113.52	108.36

Ingreso anual estimado por este rubro \$0.00

Ingreso anual estimado por esta fracción \$ 658,018.00

- XIV.** Por servicio de apoyo técnico, se causará y pagará:

CONCEPTO	UMA	
Por expedición de copias simples de documentos con información técnica urbana. Por un máximo de 10 hojas se pagará	3.61	
Por expedición de copias simples de planos con información técnica urbana. Por cada plano se pagará	3.63	
Por expedición de documentos, normas técnicas, disposiciones reglamentarias y planos con información técnico urbano, por medios electrónicos	12.03	
Por expedición de copias simples, certificadas, o por medios electrónicos de documentos con información técnica urbana o por diversos conceptos relacionados con construcciones y urbanizaciones, las cuales sean solicitadas por Instituciones de Gobierno Federal, Estatal y Municipal	0.00	
Por expedición de copias simples de licencias de construcción, aviso de Terminación de obra, números oficiales, alineamientos y similares	De 1 a 10 hojas	1.81
	Por cada plano	1.50
Por expedición de copias certificadas de licencias de construcción, aviso de terminación de obra, números oficiales, alineamientos y similares	De 1 a 10 hojas	6.00
	Por cada plano	5.90

Ingreso anual estimado por esta fracción \$0.00

XV. Por concepto de Licencia Provisional de Construcción con base en los reglamentos vigentes en la materia y, en su caso, previo dictamen de uso de su hasta un máximo de 60 días naturales, se causará y pagará por M2 de construcción:

TIPO	ZONA, FRACCIONAMIENTO O CONDOMINIO	UMA X M2	
Urbano	Habitación	Residencial Lote de 300 M2 o más (H1) y/o intensidad mínima, Lote de 320 M2 o mas	0.26
		Tipo medio Lote de menos de 300 M2 (H2) (H3) y/o intensidad baja y media, Lotes de 135 a 105 M2.	0.12
	Habitación popular (H4) (hracs) y/o intensidad muy alta, Lote de 90 M2		0.07
	Urbanización progresiva. (previo convenio con el Municipio)		0.07
	Institucional		0.03
	Obras de instituciones de gobierno (Federación, Estado y Municipio)		0.07
Campestre	Habitacional campestre y/o intensidad mínima, Lote de 320 M2 o mas	0.21	
Industrial	Industria ligera y/o impacto bajo	0.23	
	Industria mediana y/o impacto medio	0.27	
	Industria pesada y/o impacto alto	0.34	

Ingreso anual estimado por esta fracción \$0.00

XVI. Por supervisión de obras de urbanización en fraccionamientos y condominios de acuerdo a lo dispuesto en el Artículo 163 del Código Urbano del Estado de Querétaro, se causará y pagará el 2% sobre el presupuesto de obras de urbanización, en un lapso de tiempo no mayor a 30 días naturales, o en su caso antes de cambiar de periodo fiscal. Aplicándose lo dispuesto en el "Convenio Marco de Coordinación y Colaboración en materia de Desarrollo Urbano y Hacendario", celebrado entre el Municipio y el Gobierno del Estado.

Los montos a pagar en moneda nacional serán susceptibles de conmutación o compensación para pagar en especie, siempre y cuando se dirijan al equipamiento o fortalecimiento de las instancias municipales encargadas de la vigilancia de la administración del desarrollo urbano sustentable.

Ingreso anual estimado por esta fracción \$0.00

XVII. Por estudio y dictamen de impacto vial basada en aforos vehiculares y peatones reales, sitios de aparcamiento o estacionamiento que será emitido por la Secretaría de Seguridad Pública Municipal, esto por la calidad de servicio prestada a los automovilistas y otros usuarios de la vía pública, por concepto se causará y pagará:

TIPO	UMA
Desarrollo habitacional de 5 a 45 unidades.	45.00
Desarrollo habitacional de 46 a 100 unidades.	60.00
Desarrollo habitacional de 101 a 200 unidades.	82.00
Desarrollo habitacional de más de 201 unidades.	102.00
Comercial menor de 200 M2	46.50
Comercial de 200 a 500 M2	68.50
Comercial mayor de 500 M2	108.70
Industria ligera	77.00
Industria mediana	95.00
Industria pesada	103.60
Desarrollo industrial en área de hasta 1 Ha	145.00
Desarrollo industrial en área mayor de 1 Ha	213.50

Ingreso anual estimado por esta fracción \$0.00

XVIII. Por carta urbana del Plan de Desarrollo Urbano e impresión de Plano Base, se causará y pagará:

CONCEPTO	UMA
Por carta urbana del Plan de Desarrollo Urbano, por cada una	2.50
Por carta urbana del Plan de Desarrollo Urbano de formato digital PDF, por cada una	7.00
Impresión plano base 90cm x 60cm	3.50
Impresión plano base 90cm x 90cm	3.80
Impresión de zona específica 90cm x 60cm	3.50
Impresión de zona específica 90cm x 90cm	3.80
Impresión de 90cm x 120cm o mayor, plano base o zona específica, cada una	4.20
Impresión para instituciones de Gobierno Federal, Estatal o Municipal	0.00
Para estudiantes acreditados	0.50

Ingreso anual estimado por esta fracción \$0.00

XIX. Por Licencias de Construcción y Permisos de Ruptura en Vía Pública, se causará y pagará:

CONCEPTO	UMA X M2
Adocreto	9.01
Adoquín	15.02
Asfalto	6.61
Concreto	9.01
Empedrado ahogado en mortero	6.61
Empedrado empacado en tepetate	4.50
Carpeta Asfáltica	6.80
Concreto Hidráulico	6.90
Terracería	4.21
Obras institucionales de beneficio social	3.00
Obras de instituciones de Gobierno (Federación, Estado y Municipio)	0.00
Otros	De acuerdo al estudio técnico y precio vigente en el mercado

En los casos que el contribuyente opte por reparar la vía pública con recursos propios, pagará el 30% del monto que resulte de aplicar la tabla anterior, y deberá presentar fianza o garantía de cumplimiento o depósito en efectivo por el 100% de acuerdo a la tabla anterior, dicha garantía será liberada cuando la Secretaría de Desarrollo Sustentable Municipal verifique y constate que los trabajos han sido realizados satisfactoriamente.

Deberá presentar adicionalmente una fianza en efectivo o garantía en efectivo o depósito en efectivo del 100%, de acuerdo a la tabla anterior por una vigencia de un año a partir de que la Secretaría de Desarrollo Municipal verifique y constate que los trabajos han sido realizados satisfactoriamente, por concepto de garantía de calidad de los trabajos y/o vicios ocultos. En superficies menores a 10.00 M2 y/o 10 metros lineales de frente en un predio de casa habitación, quedara dispensada a opinión técnica de la Secretaría de Desarrollo Sustentable.

La Secretaría de Desarrollo Sustentable determinará al encargado de la supervisión de los trabajos y para llevar a cabo el trabajo de la supervisión se causará y pagará el 2.0% sobre el presupuesto de los trabajos de obra.

Por ruptura y reparación de la vía pública para realizar conexiones de agua potable y drenaje sanitario efectuadas por la Junta de Agua Potable y Alcantarillado Municipal, se aplicará lo dispuesto por el artículo 40, fracción IV, rubro 2, de la presente Ley.

Los montos a pagar en moneda nacional por permisos en vía pública, garantías de estos y licencias en vía pública, serán susceptibles de conmutación para pagar en especie, siempre y cuando se dirijan a estudios o proyectos y obras de mejoramiento de la imagen urbana, construcción de espacios públicos y obras de sustentabilidad, así como al apoyo de programas, proyectos, estudios e investigaciones urbanas, planes maestros y estudios pluviales o bien al fortalecimiento de instancias municipales encargadas de la imagen urbana, vía pública e infraestructura urbana.

Ingreso anual estimado por esta fracción \$0.00

XX. Por dictamen de uso de suelo, informe de uso de suelo y factibilidad de giro, se causará y pagará:

1. Por la expedición de dictamen de uso de suelo por los primeros 100 M2, se pagará:

CONCEPTO	TIPO DE DICTAMEN	UMA HASTA 100 M2
Habitacional	Urbanización progresiva (previo convenio con el Municipio)	7.50
	Habitacional Rural con Comercios y Servicios (HRCS), Habitacional Rural (HR), Habitacional Rural Densidad Aislada (HR-As)	5.00
	Habitacional hasta 50 habitantes por hectárea (H05), Habitacional Campestre (HCa), Habitacional Mixto Densidad Aislada (HM-As)	5.00
	Habitacional hasta 100 habitantes por hectárea (H1), Habitacional de Intensidad Mínima (H1), Habitacional Mixto Densidad Mínima (Hm-Mn)	5.00
	Habitacional hasta 200 habitantes por hectárea (H2), Habitacional de Intensidad Baja (H2), Habitacional Mixto Densidad Media (HM-Md)	5.00
	Habitacional hasta 300 habitantes por hectárea (H3), Habitacional de Intensidad Media (H3), Habitacional Mixto Densidad Media (HM-Md)	5.00
	Habitacional hasta 400 habitantes por hectárea (H4), Habitacional de Intensidad Alta (H4), Habitacional Mixto Densidad Alta (HM-At), Habitacional Mixto Medio Densidad Alta (HMM-At)	5.00
	Habitacional de Intensidad Muy Alta (H4S), Habitacional Mixto Densidad Muy Alta (HM-Mat), Habitacional Mixto Medio Densidad Muy Alta (HMM-Mat)	5.00
	Habitacional central (HC)	12.00
	Habitacional central con monumentos (HCM)	12.00
	Habitacional Transicional (HT)	12.00
Institucional sin fines de lucro		2.00
Obras de instituciones de Gobierno (Federación, Estado y Municipio)		0.00
Radio base celular o sistemas de transmisión o repetición de radiofrecuencia de cualquier tipo.		150.00
Estación de carburación o almacenamiento de gas licuado o petróleo o gas natural		165.00
Estación de carburación o almacenamiento y venta de gasolinas y/o diésel y/o lubricantes		165.00
Comercial	Comercial y de Servicios (CS), Comercial y Servicios (CS-Mat)	32.00
Industrial	Industria ligera (IL) o Industria de impacto bajo (IIB)	50.00
	Industria mediana (IM) o Industria de impacto medio (IIM)	75.00
	Industria pesada (IP) o Industria de impacto alto (IIA)	150.00
Aprovechamiento sustentable, Aprovechamiento sustentable urbano, Usos pecuarios y agropecuarios, Conservación agropecuaria (CA)		25.00
Conservación ecológica (CE), protección a causas y cuerpos de agua (PCCA)		6.00
Otros no especificación		25.00

Para el cobro de los metros cuadrados excedentes a los 100 M2 establecidos en la tabla anterior, adicionalmente se causará y pagará:

USO	UMA X M2
Urbanización progresiva (previo convenio con el Municipio)	0.006
Habitacional hasta 100 habitantes por hectárea (H1), Habitacional de Intensidad Mínima (H1), Habitacional Mixto Densidad Mínima (Hm-Mn)	0.044
Habitacional hasta 200 habitantes por hectárea (H2), Habitacional de Intensidad Baja (H2), Habitacional Mixto Densidad Media (HM-Md)	0.038
Habitacional hasta 300 habitantes por hectárea (H3), Habitacional de Intensidad Media (H3), Habitacional Mixto Densidad Media (HM-Md)	0.036
Habitacional hasta 400 habitantes por hectárea (H4), Habitacional de Intensidad Alta (H4), Habitacional Mixto Densidad Alta (HM-At), Habitacional Mixto Medio Densidad Alta (HMM-At)	0.032
Habitacional de Intensidad Muy Alta (H4S), Habitacional Mixto Densidad Muy Alta (HM-Mat), Habitacional Mixto Medio Densidad Muy Alta (HMM-Mat)	0.030
Habitacional central (HC)	0.018
Habitacional central con monumentos (HCM)	0.018
Habitacional Transicional (HT)	0.018
Habitacional Rural con Comercios y Servicios (HRCS), Habitacional Rural (HR), Habitacional Rural Densidad Aislada (HR-As)	0.010

Habitacional hasta 50 habitantes por hectárea (H05), Habitacional Campesino (H06), Habitacional Mixto Densidad Aislada (HM-As)	0.020	
Recreativos	0.015	
Institucional sin fines de lucro	0.008	
Obras de instituciones de Gobierno (Federación, Estado y Municipio)	0.000	
Radio base celular o sistemas de transmisión o repetición de radiofrecuencia de cualquier tipo.	0.069	
Estación de carburación o almacenamiento de gas licuado o petróleo o gas natural	0.077	
Estación de carburación o almacenamiento y venta de gasolinas y/o diésel y/o lubricantes	0.077	
Comercial	Comercial A conforme al tabulador de la dependencia encargada de la expedición de los dictámenes de uso de suelo y factibilidad de giro.	0.018
	Comercial B conforme al tabulador de la dependencia encargada de la expedición de los dictámenes de uso de suelo y factibilidad de giro.	0.021
	Comercial C conforme al tabulador de la dependencia encargada de la expedición de los dictámenes de uso de suelo y factibilidad de giro.	0.025
Industrial	Industria ligera (IL) o industria de impacto bajo (IIB)	0.023
	Industria mediana (IM) o industria de impacto medio (IIM)	0.029
	Industria pesada (IP) o industria de impacto alto (IIA)	0.033
Aprovechamiento sustentable, Aprovechamiento sustentable urbano, Usos pecuarios y agropecuarios, Conservación agropecuaria (CA)	0.008	
Conservación ecológica (CE), protección a causas y cuerpos de agua (PCCA)	0.005	
Otros no especificados	0.016	

CONCEPTO	UMA
Cobro para la recepción de trámite de dictamen de uso de suelo, factibilidad de giro e Informe de uso de suelo, en cualquier modalidad dependientemente del resultado de la misma, el cual se tomará como anticipo si resulta favorable.	7.00
El cobro mínimo para la expedición de dictamen de uso de suelo.	7.00
Por la expedición de copias simples de dictámenes de uso de suelo o de autorizaciones de subdivisión o de autorización de fusión o factibilidad de giro.	5.00
Por la expedición de copias certificadas de dictámenes de uso de suelo o de autorizaciones de subdivisión o de autorización de fusión o de factibilidad de giro.	8.75
Informe de uso de suelo.	14.00

FACTIBILIDAD DE GIRO	UMA
Industria ligera (IL) o Industria de impacto bajo (IIB)	37.00
Industria mediana (IM) o Industria de impacto medio (IIM)	53.00
Industria pesada (IP) o Industria de impacto alto (IIA)	65.00
Comercial A conforme al tabulador de la dependencia encargada de la expedición de los dictámenes de uso de suelo y factibilidad de giro.	7.00
Comercial B conforme al tabulador de la dependencia encargada de la expedición de los dictámenes de uso de suelo y factibilidad de giro.	14.00
Comercial C conforme al tabulador de la dependencia encargada de la expedición de los dictámenes de uso de suelo y factibilidad de giro.	30.00
Oficinas administrativas, despachos y consultorios médicos.	15.00
Estaciones de Servicio (Gaseras y Gasolineras).	172.50
Giros con venta de cerveza en la modalidad de miscelánea y tienda de abarrotes.	20.00
Giros con venta de cerveza, en su modalidad de depósito, tienda de conveniencia o tienda de autoservicio.	50.00
Giros con venta de cerveza, en su modalidad de restaurante o acompañada de alimentos.	35.00
Giros con venta de cerveza, vinos y licores, en la modalidad de miscelánea y tienda de abarrotes.	30.00
Giros con venta de cerveza, vinos y licores, en su modalidad de depósito, vinatería, tienda de conveniencia o tienda de autoservicio.	60.00
Giros con venta de cerveza, vinos y licores en su modalidad de restaurante o acompañada de alimentos.	45.00
Cualquier otro giro no descrito que incluya la venta de bebidas alcohólicas en cualquier de sus modalidades.	60.00
Otros giros no descritos	16.00
Por la expedición de copias simples o certificadas de dictámenes de uso de suelo solicitadas por instituciones de gobierno.	0.00

Ingreso anual estimado por este rubro \$ 2,000,009.00

2. Por la modificación o ampliación a dictamen de uso de suelo se pagará el 50% de los Derechos señalados en el numeral 1 de esta fracción.

Ingreso anual estimado por este rubro \$0.00

3. Por la ratificación del dictamen de uso de suelo se pagará el 30% de los derechos señalados en el numeral 1 de esta fracción.

Ingreso anual estimado por este rubro \$0.00

4. Por la actualización de factibilidad de giro sin cambio de concepto se pagará el 50% de los Derechos señalados en el numeral 1 de esta fracción. Cuando exista cambio del giro aprobado, se pagará la cantidad total señalada en el numeral antes referido.

Ingreso anual estimado por este rubro \$0.00

Ingreso anual estimado por esta fracción \$2,000,000.00

- XXI. Por los servicios de vigilancia, inspección y control necesarios para la ejecución de obras, se retendrá el 2% sobre el importe de cada estimación de trabajo.

El encargado de las Finanzas Públicas al hacer el pago de estimaciones de obra, retendrá el importe de los Derechos.

En el caso de la obra pública que ejecute la Junta de Agua Potable y Alcantarillado Municipal, al hacer el pago de estimaciones de obra, el Organismo retendrá el importe de los Derechos.

- a) Por la venta de bitácoras de obra a los contratistas que ejecuten obra pública, en cualquiera de sus modalidades, se pagara por cada bitácora 10 (diez) UMA

Ingreso anual estimado por esta fracción \$1,000,000.00

- XXII. Por la autorización de cambio de uso de suelo, en los primeros 100 M2, se causará y pagará:

USO U ORIGEN	USO O DESTINO	UMA
Aprovechamiento sustentable, Aprovechamiento sustentable urbano, Usos pecuarios y agropecuarios, conservación agropecuaria (CA), conservación ecológica (CE), protección a causas y cuerpos de agua (PCCA). Otros no especificados	Habitacional hasta 100 habitantes por hectárea (H1), Habitacional de Intensidad Mínima (H1), Habitacional Mixto Densidad Mínima (Hm-Mn)	109.00
	Habitacional hasta 200 habitantes por hectárea (H2),Habitacional de Intensidad Baja (H2), Habitacional Mixto Densidad Media (HM-Md)	116.00
	Habitacional hasta 300 habitantes por hectárea (H3), Habitacional de Intensidad Media (H3), Habitacional Mixto Densidad Media (HM-Md)	124.00
	Habitacional hasta 400 habitantes por hectárea (H4), Habitacional de Intensidad Alta (H4), Habitacional Mixto Densidad Alta (HM-At), Habitacional Mixto Medio Densidad Alta (HMM-At)	116.00
	Habitacional de Intensidad Muy Alta (H4S), Habitacional Mixto Densidad Muy Alta (HM-Mat), Habitacional Mixto Medio Densidad Muy Alta (HMM-Mat)	132.10
	Equipamiento	155.00
	Comercial y de Servicios (CS), Comercial y Servicios (CS-MAT)	155.00
	Industria ligera (IL) o Industria de impacto bajo (IIB)	210.00
	Industria mediana (IM) o industria de impacto medio (IIM)	220.00
	Industria pesada (IP) o industria de impacto alto (IIA)	230.00
Otros no descritos	116.00	

Habitacional hasta 100 habitantes por hectárea (H1), Habitacional de Intensidad Mínima (H1), Habitacional Mixto Densidad Mínima (Hm-Mn)	Habitacional hasta 200 habitantes por hectárea (H2), Habitacional de Intensidad Baja (H2), Habitacional Mixto Densidad Media (HM-Md)	500
Habitacional hasta 100 habitantes por hectárea (H1), Habitacional de Intensidad Mínima (H1), Habitacional Mixto Densidad Mínima (Hm-Mn)	Habitacional hasta 300 habitantes por hectárea (H3), Habitacional de Intensidad Media (H3), Habitacional Mixto Densidad Media (HM-Md)	600
Habitacional hasta 100 habitantes por hectárea (H1), Habitacional de Intensidad Mínima (H1), Habitacional Mixto Densidad Mínima (Hm-Mn)	Habitacional hasta 400 habitantes por hectárea (H4), Habitacional de Intensidad Alta (H4), Habitacional Mixto Densidad Alta (HM-At), Habitacional Mixto Medio Densidad Alta (HMM-At)	700
Habitacional hasta 100 habitantes por hectárea (H1), Habitacional de Intensidad Mínima (H1), Habitacional Mixto Densidad Mínima (Hm-Mn)	Habitacional de Intensidad Muy Alta (H4S), Habitacional Mixto Densidad Muy Alta (HM-Mat), Habitacional Mixto Medio Densidad Muy Alta (HMM-Mat)	800
Habitacional hasta 200 habitantes por hectárea (H2), Habitacional de Intensidad Baja (H2), Habitacional Mixto Densidad Media (HM-Md)	Habitacional hasta 300 habitantes por hectárea (H3), Habitacional de Intensidad Media (H3), Habitacional Mixto Densidad Media (HM-Md)	600
Habitacional hasta 200 habitantes por hectárea (H2), Habitacional de Intensidad Baja (H2), Habitacional Mixto Densidad Media (HM-Md)	Habitacional hasta 400 habitantes por hectárea (H4), Habitacional de Intensidad Alta (H4), Habitacional Mixto Densidad Alta (HM-At), Habitacional Mixto Medio Densidad Alta (HMM-At)	700
Habitacional hasta 200 habitantes por hectárea (H2), Habitacional de Intensidad Baja (H2), Habitacional Mixto Densidad Media (HM-Md)	Habitacional de Intensidad Muy Alta (H4S), Habitacional Mixto Densidad Muy Alta (HM-Mat), Habitacional Mixto Medio Densidad Muy Alta (HMM-Mat)	800
Habitacional hasta 300 habitantes por hectárea (H3), Habitacional de Intensidad Media (H3), Habitacional Mixto Densidad Media (HM-Md)	Habitacional hasta 400 habitantes por hectárea (H4), Habitacional de Intensidad Alta (H4), Habitacional Mixto Densidad Alta (HM-At), Habitacional Mixto Medio Densidad Alta (HMM-At)	600
Habitacional hasta 300 habitantes por hectárea (H3), Habitacional de Intensidad Media (H3), Habitacional Mixto Densidad Media (HM-Md)	Habitacional de Intensidad Muy Alta (H4S), Habitacional Mixto Densidad Muy Alta (HM-Mat), Habitacional Mixto Medio Densidad Muy Alta (HMM-Mat)	700
Habitacional hasta 400 habitantes por hectárea (H4), Habitacional de Intensidad Alta (H4), Habitacional Mixto Densidad Alta (HM-At), Habitacional Mixto Medio Densidad Alta (HMM-At)	Habitacional de Intensidad Muy Alta (H4S), Habitacional Mixto Densidad Muy Alta (HM-Mat), Habitacional Mixto Medio Densidad Muy Alta (HMM-Mat)	600

Para el cobro de los M2 excedentes establecidos en la tabla anterior, adicionalmente se causará y pagará conforme a lo siguiente:

USO U ORIGEN	USO O DESTINO	UMA X M2
Aprovechamiento sustentable, Aprovechamiento sustentable urbano, Usos pecuarios y agropecuarios, conservación agropecuaria (CA), conservación ecológica (CE), protección a causes y cuerpos de agua (PCCA).	Habitacional hasta 100 habitantes por hectárea (H1), Habitacional de Intensidad Mínima (H1), Habitacional Mixto Densidad Mínima (Hm-Mn)	0.14
	Habitacional hasta 200 habitantes por hectárea (H2), Habitacional de Intensidad Baja (H2), Habitacional Mixto Densidad Media (HM-Md)	0.16
	Habitacional hasta 300 habitantes por hectárea (H3), Habitacional de Intensidad Media (H3), Habitacional Mixto Densidad Media (HM-Md)	0.18
	Habitacional hasta 400 habitantes por hectárea (H4), Habitacional de Intensidad Alta (H4), Habitacional Mixto Densidad Alta (HM-At), Habitacional Mixto Medio Densidad Alta (HMM-At)	0.19
Otros no especificados.	Equipamiento	0.21

	Comercial y de Servicios (CS), Comercial y Servicios (CS-MAt)	0.21
	Habitacional hasta 100 habitantes por hectárea (H1), Habitacional de Intensidad Mínima (H1), Habitacional Mixto Densidad Mínima (Hm-Mn)	0.14
	Habitacional hasta 200 habitantes por hectárea (H2), Habitacional de Intensidad Baja (H2), Habitacional Mixto Densidad Media (HM-Md)	0.16
	Habitacional hasta 300 habitantes por hectárea (H3), Habitacional de Intensidad Media (H3), Habitacional Mixto Densidad Media (HM-Md)	0.18
	Habitacional hasta 400 habitantes por hectárea (H4), Habitacional de Intensidad Alta (H4), Habitacional Mixto Densidad Alta (HM-At), Habitacional Mixto Medio Densidad Alta (HMM-At)	0.19
	Industria ligera (IL) o industria de impacto bajo (IIB)	0.22
	Industria mediana (IM) o industria de impacto medio (IIM)	0.24
	Industria Pesada (IP) o industria de impacto alto (IIA)	0.26
	Otros no descritos	0.12
Habitacional hasta 100 habitantes por hectárea (H1), Habitacional de Intensidad Mínima (H1), Habitacional Mixto Densidad Mínima (Hm-Mn)	Habitacional hasta 200 habitantes por hectárea (H2), Habitacional de Intensidad Baja (H2), Habitacional Mixto Densidad Media (HM-Md)	0.06
Habitacional hasta 100 habitantes por hectárea (H1), Habitacional de Intensidad Mínima (H1), Habitacional Mixto Densidad Mínima (Hm-Mn)	Habitacional hasta 300 habitantes por hectárea (H3), Habitacional de Intensidad Media (H3), Habitacional Mixto Densidad Media (HM-Md)	0.08
Habitacional hasta 100 habitantes por hectárea (H1), Habitacional de Intensidad Mínima (H1), Habitacional Mixto Densidad Mínima (Hm-Mn)	Habitacional hasta 400 habitantes por hectárea (H4), Habitacional de Intensidad Alta (H4), Habitacional Mixto Densidad Alta (HM-At), Habitacional Mixto Medio Densidad Alta (HMM-At)	0.10
Habitacional hasta 100 habitantes por hectárea (H1), Habitacional de Intensidad Mínima (H1), Habitacional Mixto Densidad Mínima (Hm-Mn)	Habitacional de Intensidad Muy Alta (H4S), Habitacional Mixto Densidad Muy Alta (HM-Mat), Habitacional Mixto Medio Densidad Muy Alta (HMM-Mat)	0.12
Habitacional hasta 200 habitantes por hectárea (H2), Habitacional de Intensidad Baja (H2), Habitacional Mixto Densidad Media (HM-Md)	Habitacional hasta 300 habitantes por hectárea (H3), Habitacional de Intensidad Media (H3), Habitacional Mixto Densidad Media (HM-Md)	0.06
Habitacional hasta 200 habitantes por hectárea (H2), Habitacional de Intensidad Baja (H2), Habitacional Mixto Densidad Media (HM-Md)	Habitacional hasta 400 habitantes por hectárea (H4), Habitacional de Intensidad Alta (H4), Habitacional Mixto Densidad Alta (HM-At), Habitacional Mixto Medio Densidad Alta (HMM-At)	0.08
Habitacional hasta 200 habitantes por hectárea (H2), Habitacional de Intensidad Baja (H2), Habitacional Mixto Densidad Media (HM-Md)	Habitacional de Intensidad Muy Alta (H4S), Habitacional Mixto Densidad Muy Alta (HM-Mat), Habitacional Mixto Medio Densidad Muy Alta (HMM-Mat)	0.10
Habitacional hasta 300 habitantes por hectárea (H3), Habitacional de Intensidad Media (H3), Habitacional Mixto Densidad Media (HM-Md)	Habitacional hasta 400 habitantes por hectárea (H4), Habitacional de Intensidad Alta (H4), Habitacional Mixto Densidad Alta (HM-At), Habitacional Mixto Medio Densidad Alta (HMM-At)	0.08
Habitacional hasta 300 habitantes por hectárea (H3), Habitacional de Intensidad Media (H3), Habitacional Mixto Densidad Media (HM-Md)	Habitacional de Intensidad Muy Alta (H4S), Habitacional Mixto Densidad Muy Alta (HM-Mat), Habitacional Mixto Medio Densidad Muy Alta (HMM-Mat)	0.10
Habitacional hasta 400 habitantes por hectárea (H4), Habitacional de Intensidad Alta (H4), Habitacional Mixto Densidad Alta (HM-At), Habitacional Mixto Medio Densidad Alta (HMM-At)	Habitacional de Intensidad Muy Alta (H4S), Habitacional Mixto Densidad Muy Alta (HM-Mat), Habitacional Mixto Medio Densidad Muy Alta (HMM-Mat)	0.08

Ingreso anual estimado por esta fracción \$0.00

XXIII. Por la autorización de incrementos de densidad en uso habitacional por los primeros 100 M2, se causará y pagará:

DENSIDAD ORIGINAL Y DE DESTINO	UMA
De Habitacional Mixto de Densidad Aislada (HM-As) a Habitacional Mixto de Densidad Mínima (HM-Mn)	650
De Habitacional Mixto de Densidad Aislada (HM-As) a Habitacional Mixto de Densidad Media (HM-Md)	700
De Habitacional Mixto de Densidad Aislada (HM-As) a Habitacional Mixto de Densidad Alta (HM-At)	750
De Habitacional Mixto de Densidad Aislada (HM-As) a Habitacional Mixto de Densidad Muy Alta (HM-Mat)	800
De Habitacional Mixto de Densidad Mínima (HM-Mn) a Habitacional Mixto de Densidad Media (HM-Md)	500
De Habitacional Mixto de Densidad Mínima (HM-Mn) a Habitacional Mixto de Densidad Alta (HM-At)	600
De Habitacional Mixto de Densidad Mínima (HM-Mn) a Habitacional Mixto de Densidad Muy Alta (HM-Mat)	700
De Habitacional Mixto de Densidad Media (HM-Md) a Habitacional Mixto de Densidad Alta (HM-At)	600
De Habitacional Mixto de Densidad Media (HM-Md) a Habitacional Mixto de Densidad Muy Alta (HM-Mat)	700
De Habitacional Mixto de Densidad Alta (HM-At) a Habitacional Mixto de Densidad Muy Alta (HM-Mat)	600
De Habitacional con cualquier densidad de población a habitacional de más de 147 viviendas por hectárea.	1000

Por el cobro de los M2 excedentes establecidos en la tabla anterior, adicionalmente se causará y pagará:

DENSIDAD ORIGINAL Y DE DESTINO	UMA X M2
De Habitacional Mixto de Densidad Aislada (HM-As) a Habitacional Mixto de Densidad Mínima (HM-Mn)	0.04
De Habitacional Mixto de Densidad Aislada (HM-As) a Habitacional Mixto de Densidad Media (HM-Md)	0.06
De Habitacional Mixto de Densidad Aislada (HM-As) a Habitacional Mixto de Densidad Alta (HM-At)	0.08
De Habitacional Mixto de Densidad Aislada (HM-As) a Habitacional Mixto de Densidad Muy Alta (HM-Mat)	0.10
De Habitacional Mixto de Densidad Mínima (HM-Mn) a Habitacional Mixto de Densidad Media (HM-Md)	0.06
De Habitacional Mixto de Densidad Mínima (HM-Mn) a Habitacional Mixto de Densidad Alta (HM-At)	0.08
De Habitacional Mixto de Densidad Aislada (HM-Mn) a Habitacional Mixto de Densidad Muy Alta (HM-Mat)	0.10
De Habitacional Mixto de Densidad Mínima (HM-Mn) a Habitacional Mixto de Densidad Alta (HM-At)	0.06
De Habitacional Mixto de Densidad Aislada (HM-Md) a Habitacional Mixto de Densidad Muy Alta (HM-Mat)	0.08
De Habitacional Mixto de Densidad Alta (HM-At) a Habitacional Mixto de Densidad Muy Alta (HM-Mat)	0.08
De Habitacional con cualquier densidad de población a habitacional de más de 147 viviendas por hectárea.	0.50

Ingreso anual estimado por esta fracción \$0.00

XXIV. Son Aprovechamientos los ingresos que percibe el Municipio por funciones de derecho público distintos de las Contribuciones, de los ingresos derivados de financiamientos y de los que obtengan los organismos descentralizados y las empresas de participación municipal, en términos de lo previsto por el Código Fiscal del Estado de Querétaro.

1. Aprovechamiento por modificación de horizontes de desarrollo.

Las personas físicas o morales a las que el Ayuntamiento autorice para el inmueble la modificación o adelanto de los horizontes de desarrollo establecidos en la zonificación para la Regularización de los horizontes de Expansión Urbana del Programa Municipal de Desarrollo Urbano, deberán cubrir el pago por concepto de aprovechamientos de lo autorizado de acuerdo a la siguiente tabla.

Pago por Aprovechamiento de autorización de modificación de horizonte de desarrollo.

CONCEPTO	UMA/M2 AUTORIZADO
Adelantar un solo horizonte	0.05
Adelantar más de un horizonte	0.20
Fuera de horizonte urbano	0.25

Aplica para desarrollos inmobiliarios habitacionales, industriales, comerciales y mixtos; así como construcción individual en uso comercial, industrial y de servicios.

Ingreso anual estimado por este rubro \$0.00

2. Aprovechamiento por incremento de Coeficiente de Utilización de Suelo (CUS)

Las personas físicas o morales a las que la Secretaría de Desarrollo Sustentable Municipal autorice para un inmueble un incremento del Coeficiente de Utilización del Suelo (CUS) desde el Coeficiente de Utilización Básico del Suelo (CUSB) hasta el Coeficiente de Utilización Máximo del Suelo (CUSM), aplicable al inmueble de acuerdo a la zonificación secundaria de los planes o programas vigentes, deberán cubrir el pago por concepto de aprovechamiento de lo autorizado de acuerdo a la siguiente tabla:

CONCEPTO	UMA/M2
M2 de construcción adicional autorizado	0.70

Aplica para desarrollos inmobiliarios habitacionales, industriales, comerciales y mixtos; así como construcción individual en uso comercial, industrial y de servicios.

En los casos que el Ayuntamiento autorice incremento mayor al Coeficiente de Utilización Máximo del Suelo (CUSM), se aplicará misma tabla de cobro,

Por la ocupación temporal de vías públicas municipales y/o mobiliario urbano municipal para la colocación de infraestructura comercial tal como ductos, tuberías, colectores, emisores, acometidas, red subterránea, cables para uso comercial tales como telefonía, internet, televisión por cable transferencia de voz y datos entre otros, pagara 0.20 UMA por metro lineal anualmente.

Ingreso anual estimado por este rubro \$0.00

Ingreso anual estimado por esta fracción \$0.00

XXV. Por Licencia de Construcción, Instalación Temporal y/o Terminación de Trabajos en Territorio Municipal, ya sean de manera aérea, subterránea o superficial, se causará y pagará:

1. Por la Licencia de Construcción para la colocación de infraestructura en territorio municipal deberá pagar: 0.10 UMA por metro lineal.

a) Por la colocación de mobiliario urbano concesionado o con permiso de la autoridad correspondiente (casetas, torres, retenidas, subestaciones, etc.) el pago anual de 2.5 UMA por M2.

Ingreso anual estimado por este inciso \$0.00

b) La colocación de postes para el tendido de cables para la prestación de servicios tales como: telefonía, internet, televisión por cable, transferencia de voz y datos entre otro, que acrediten contar con la concesión y/o autorización respectiva en materia de telecomunicaciones, generará un pago de 20 UMA por pieza o Unidad, independientemente de la Licencia de Ruptura y Reparación.

Ingreso anual estimado por este inciso \$0.00

- c) Por la permanencia de los postes en territorio municipal causara y pagara 10 UMA por pieza anualmente.

Ingreso anual estimado por este inciso \$0.00

- d) Por revisión de proyecto, de infraestructura (aéreas, superficiales y subterráneas), se causará y pagará, de 36 a 100 UMA, en relación a la magnitud del proyecto.

Ingreso anual estimado por este inciso \$0.00

- e) Por la emisión de copias simples o certificadas relacionadas con la Jefatura de Planeación Urbana y Vivienda, deberá de pagar:

CONCEPTO	UMA
Copias simples	5.00
Copias certificadas	8.00

Ingreso anual estimado por este inciso \$0.00

- f) Por certificación de terminación de obra, construcción y/o instalación en territorio municipal, se pagará de acuerdo a la siguiente tabla:

ZONA		UMA
Para predio en fraccionamientos, condominios y/o unidad habitacional en la zona urbana.		6.00
Para predios en zona residencial o campestre		10.00
Para predios en comunidades (solo núcleo de población)		2.00
Industrial	Industria ligera y/o industria impacto bajo	18.00
	Industria mediana y/o industria impacto medio	30.00
	Industria pesada y/o industrial impacto alto	35.00
Comercio y servicios e instituciones educativas privadas.		10.00
Cementerios		10.00
Otros no especificados		30.00

Las presentes podrán quedar dispensadas a opinión técnica de la Secretaría de Desarrollo Sustentable.

Ingreso anual estimado por este inciso \$0.00

Ingreso anual estimado por este rubro \$0.00

2. Por trámite de regularización extemporánea por ocupación temporal de vía pública se causará y pagará:

Para los casos de ocupación temporal de la vía pública, ya sea de forma aérea y/o subterránea y/o superficial que no cuenten con la licencia respectiva se causará y pagará, además del importe señalado por derechos de esta fracción, un importe adicional de 1 a 5 tantos, de dichos Derechos, en proporción al avance que tenga la obra (el cual es determinado por la Dirección de Planeación Urbana), por la regularización de obra, con base al Reglamento de Construcción del Municipio.

Ingreso anual estimado por este rubro \$0.00

3. Por la colocación de cables para uso comercial tales como telefonía, internet, televisión por cable, transferencia de voz y datos, entre otros, pago anual de 0.05 UMA por metro lineal. La colocación de mobiliario urbano con previa autorización de la autoridad federal (casetas, postes, torres, retenidas, subestaciones, etcétera) el pago anual de 2 UMA por M2. Estará exenta de pago toda instalación de tipo subterránea.

Ingreso anual estimado por este rubro \$0.00

4. Por el permiso de uso y ocupación de la vía pública en Centro Histórico y resto de la mancha urbana se emitirá dictamen técnico urbano por la Secretaría de Desarrollo Sustentable Municipal y/o dictamen técnico de tránsito emitido por la Secretaría de Seguridad Pública Municipal que causará y pagará por dictamen 10 UMA.

Ingreso anual estimado por este rubro \$0.00

Ingreso anual estimado por esta fracción \$0.00

- XXVI. Para los casos de los desarrollos inmobiliarios contemplados en el artículo 156, fracción III del Código Urbano del Estado de Querétaro, y que sus características específicas lo permitan, los montos a pagar podrán ser en moneda nacional siempre y cuando se destinen a la adquisición de predios que sean destinados a obras de equipamiento urbano y deberán ser depositados en una cuenta específica para la adquisición de reserva territorial, de conformidad con el estudio valuatorio realizado por el perito valuador autorizado registrado en el Padrón de Peritos Valuadores inscritos en la Dirección de Catastro del Estado de Querétaro previo convenio por el Ayuntamiento.

Ingreso anual estimado por esta fracción \$0.00

Ingreso anual estimado por este artículo \$31,000,062.00

Artículo 25. Por el Servicio de Agua Potable, Alcantarillado y Saneamiento se causará y pagará:

Las tarifas para el cobro, por Derechos como contraprestación del Servicio de Agua Potable, Alcantarillado y Saneamiento para los diferentes usos, serán aplicados de conformidad con lo que establece la Ley de Hacienda de los Municipios del Estado de Querétaro y en su caso la Ley que Regula la Prestación de los Servicios de Agua Potable, Alcantarillado y Saneamiento del Estado de Querétaro. Cuando el Municipio preste el Servicio de Agua Potable, Alcantarillado y Saneamiento. Cuando el Municipio preste el Servicio de Agua Potable, Alcantarillado y Saneamiento, las tarifas y cuotas correspondientes deberán estar incluidas en este apartado, pero cuando el servicio sea prestado a través de entidad paramunicipal el detalle de las tarifas y cuotas estará en el apartado correspondiente a "Venta de bienes y servicios de organismos descentralizados" de esta misma Ley.

Ingreso anual estimado por este artículo \$0.00

Artículo 26. El Derecho de Alumbrado Público, se causará y pagará de acuerdo a lo siguiente:

- I. Son sujetos de este Derecho, todas las personas físicas y morales que sean propietarios o poseedores de predios urbanos o rústicos ubicados en el área territorial del Municipio de San Juan del Río, Qro., y que se benefician con la prestación del servicio de alumbrado público.
- II. El objeto de este Derecho será la prestación del servicio de Alumbrado Público. Se entiende por servicio de alumbrado público, la iluminación que el Municipio otorga a la comunidad en calles, plazas, jardines, vialidades y otros lugares de uso común, así como el mantenimiento y la ampliación de la red de distribución de dicho servicio.
- III. La base de este Derecho es el costo anual del servicio de Alumbrado Público erogado, actualizado en los términos siguientes:

La suma que resulte del total de las erogaciones efectuadas por el Municipio, en el gasto directamente involucrado con la prestación de este servicio en el ejercicio fiscal 2022, actualizados a valor presente tras la aplicación de un factor de actualización que se obtendrá para el ejercicio fiscal 2023, dividiendo el Índice Nacional de Precios al Consumidor del mes de Diciembre de 2022, entre el índice Nacional de Precios del Consumidor correspondiente al mes de Diciembre de 2021.

La base a que se refiere esta fracción, incluye el consumo de energía eléctrica de las redes de alumbrado público del Municipio, así como la ampliación, instalación, reparación, limpieza y mantenimiento del alumbrado público y luminarias; los cuales serán determinados por la Secretaría de Servicios Públicos Municipales a través de su área competente. La Secretaría de Finanzas publicará en la Gaceta Municipal, el monto correspondiente al costo anual del servicio de alumbrado público y la cuota mensual señalada en la fracción siguiente.

- IV. La cuota mensual correspondiente al Derecho de Alumbrado Público, será la obtenida como resultado de dividir el costo anual global actualizado por el municipio en la prestación de este servicio, entre los sujetos obligados al pago del presente derecho, el resultado será dividido entre 12 (doce) y el importe que resulte de esa operación, será el monto a pagar.

El resultado del cálculo obtenido se dividirá entre el factor de ajuste energético. Este factor se obtiene del promedio de los últimos 36 meses, de la inflación anual al mes de septiembre del año en que se realiza el cálculo. La inflación anual corresponde a la variación del Índice Nacional de Precios al Productor del sector de generación, transmisión y distribución de energía eléctrica, suministro de agua y de gas por ductos al consumidor final, contenido en el Índice de Mercancías y Servicios Finales, por origen publicado por el Instituto Nacional de Estadística y Geografía o cualquier indicador que en su momento lo sustituya.

Lo anterior, conforme a la siguiente fórmula:

$$DAP = \frac{1}{12} \left[\frac{(FCFE + GD) * \left(\frac{INPC_{\text{diciembre 2022}}}{INPC_{\text{diciembre 2021}}} \right)}{NU} \right] / FAE$$

Donde:

DAP: la cuota mensual del Derecho de Alumbrado Público para el ejercicio 2023.

FCFE: el importe a cargo del Municipio de San Juan del Río, Qro., por consumo de energía eléctrica de las redes de Alumbrado Público de este último, durante el periodo comprendido durante el Ejercicio Fiscal 2022.

GD: el gasto realizado por el Municipio de San Juan del Río, Qro., para la prestación del servicio de Alumbrado Público, durante el periodo comprendido durante el Ejercicio Fiscal 2022.

INPC: el Índice Nacional de Precios al Consumidor dado a conocer por el Instituto Nacional de Estadística y Geografía.

NU: el número de personas físicas y morales propietarias o poseedoras de predios ubicados en el territorio del Municipio de San Juan del Río, Qro., que se benefician de la prestación del servicio de Alumbrado Público.

FAE: el factor de ajuste energético aplicable a la tarifa del Derecho de Alumbrado Público del año 2023.

$$FAE_t = \frac{1}{36} \sum_{j=1}^{36} \left[\frac{INPP_{i-j}}{INPP_{i-j-12}} - 1 \right]$$

Dónde:

INPP_i = Es el índice Nacional de precios al Productor del sector de generación, transmisión y distribución de energía eléctrica, suministro de agua y de gas por ductos, al consumidor final contenido en el índice de Mercancías y Servicios Finales por origen correspondiente, publicado por el Instituto Nacional de Estadísticas y Geografía del mes i.

- V. La época de pago de esta contribución será mensual, y el mismo deberá ser enterado a más tardar dentro de los quince días naturales de cada mes.

Ingreso anual estimado por este artículo \$18,000,002.00

Artículo 27. Por los servicios prestados por el Registro Civil Estatal y que en su caso sean cobrados por los municipios, cuando estos organicen el registro civil, se causarán y pagarán los siguientes Derechos, de acuerdo a las tarifas que se detallan a continuación:

I. Servicios ordinarios y extraordinarios incluyendo la expedición de acta:

CONCEPTO		UMA
Asentamiento de reconocimiento de hijos	En oficialía en días y horas hábiles	5.00
	En oficialía en días u horas inhábiles	5.50
	A domicilio en día y horas hábiles	9.01
	A domicilio en día u horas inhábiles	12.01
Celebración y acta de matrimonio en oficialía	En día y hora hábil matutino	11.00
	En sábado o domingo	27.00
Celebración y acta de matrimonio a domicilio	En día y hora hábil matutino	45.06
	En día y hora hábil vespertino	45.06
	En sábado o domingo	45.06
Celebración y acta de matrimonio colectivo en campaña, por cada pareja		0.00
Procedimiento y acta de divorcio administrativo		65.40
Asentamiento de actas de divorcio judicial		9.00
Asentamiento de resoluciones y/o anotaciones judiciales		8.00
Búsqueda de actas en libros por cada año de búsqueda		1.00
Asentamiento de actas de defunción y de muertes fetales en panteones municipales	En día y hora hábil	3.00
	En día y hora inhábil	4.50
	De recién nacido muerto	3.00
Constancia de denuncia de nonato según artículo 325 del Código Civil del Estado de Querétaro		1.51
Inscripción de ejecutoria que declara: incapacidad legal para administrar bienes, ausencia, presunción de muerte o tutela de incapacitados		8.00
Rectificación de acta		1.51
Aclaración de acta		1.51
Constancia de inexistencia de acta de matrimonio		2.51
Constancia de inexistencia de acta de nacimiento		1.51
Inscripción de actas levantadas en el extranjero		8.00
Copia certificada de documentos expedidos por la Dirección Estatal del Registro Civil, por cada hoja		1.51
Anotación en libro por rectificación administrativa		1.20

Por el traslado a domicilio para realizar el asentamiento de registro de nacimiento, se causará y pagará:

CONCEPTO	UMA
En día y horas hábiles	6.01
En día y horas inhábiles	8.41

Los actos se efectuarán previa presentación del recibo de pago que en cada caso expida la dependencia encargada de las Finanzas Públicas Municipales.

Ingreso anual estimado por esta fracción \$5,000,000.00

II. Certificaciones.

CONCEPTO	UMA
Por copia certificada de cualquier acta ordinaria	1.20
Por copia certificada de cualquier acta urgente	3.00
Por certificación de firmas por hoja	2.74
Copia certificada de actas foráneas	2.19

Ingreso anual estimado por esta fracción \$2,500,000.00

Ingreso anual estimado por este artículo \$7,500,000.00

Artículo 28. Por los servicios otorgados por la dependencia encargada de la Seguridad Pública, Policía y Tránsito Municipal, se causará y pagará:

I. Por los siguientes servicios, se pagará:

1. 6 UMA por cada visto bueno para apertura de establecimientos.

Ingreso anual estimado por este rubro \$0.00

2. 19.21 UMA por cada carta responsiva de seguridad en eventos en que la corporación intervenga tratándose de eventos y espectáculos públicos.

Ingreso anual estimado por este rubro \$0.00

Ingreso anual estimado por esta fracción \$0.00

- II. Por las constancias de no infracción se causará y pagará 2.40 UMA por documento.

Ingreso anual estimado por esta fracción \$250,003.00

- III. Por los servicios otorgados por Juzgado Cívico Municipal se causará y pagará:

CONCEPTO	UMA
Por la expedición de copias de los documentos que obren en los expedientes relativos a las remisiones por faltas administrativas	0.01
Por la expedición de copias de videograbaciones de audio video, que obren en los expedientes relativos a las remisiones por faltas administrativas	0.12
Por la expedición de copias certificadas por parte de Juzgado Cívico a los particulares y personas Morales	3.00
Envío de Información solicitada a otros Estados	3.00
Cobro de 1 a 10 copias, (y por cada copia adicional 0.05 UMA)	3.00
Por cada DVD de video grabación.	3.00

Ingreso anual estimado por esta fracción \$0.00

Ingreso anual estimado por este artículo \$250,003.00

Artículo 29. Por los servicios prestados por la dependencia encargada de los servicios públicos municipales se causarán y pagarán por los siguientes conceptos:

- I. Por arreglo de lotes y predios baldíos dentro de la zona urbana se causará y pagará:

CONCEPTO	UMA X M2
Desmaleza en terrenos baldíos utilizando machete incluye: mano de obra, herramienta, carga manual, acarreo del producto a sitio autorizado y el pago por su disposición final	0.44
Desbrozado en terrenos baldíos utilizando desbrozadora incluye: mano de obra, herramienta, equipo, carga manual, acarreo del producto a sitio autorizado y el pago por su disposición final	0.52
Retiro de basura o desechos sólidos urbanos en terrenos baldíos en bolsas o diseminado sin compactar, incluye: mano de obra, herramienta, equipo; carga manual, acarreo del producto al relleno sanitario y pago por disposición final	0.60
Retiro de basura y/o maleza en terrenos baldíos utilizando maquinaria, retroexcavadora y camión de volteo	1.71

La tarifa aplicable y el costo total, serán determinados de acuerdo al dictamen técnico emitido por el personal de la Secretaría de Servicios Públicos Municipales designado para tal fin. Cuando la limpieza sea a solicitud del interesado; el dictamen tendrá un costo de 4.11 UMA, mismos que serán deducidos al momento de realizar el pago total de la limpieza solicitada, antes de que pierda vigencia el dictamen emitido. Cualquier otro supuesto donde el Municipio tenga la necesidad de hacerse cargo de la limpieza de algún lote o predio baldío, se sujetará a lo dispuesto por el Reglamento de Limpia y Aseo Público para el Municipio de San Juan del Río, Qro., vigente, en este último caso se podrá hacer de conocimiento de la Secretaría de Finanzas Publicas Municipales con el fin de requerir el cobro por el servicio prestado.

Ingreso anual estimado por esta fracción \$0.00

- II. Por depositar residuos sólidos en el relleno sanitario, se causará y pagará por tonelada y por fracción de acuerdo a las tarifas fijadas en los términos de la revisión anual al convenio con el concesionario y que se encuentran a la vista de los usuarios del relleno sanitario.

Ingreso anual estimado por esta fracción \$0.00

III. Por los siguientes servicios se causará y pagará:

1. Por el Servicio de Recolección de Residuos Sólidos, especial se cobrará al solicitante a razón de 8.56 UMA diario por tonelada y/o su proporcional.

Ingreso anual estimado por este rubro \$2,523.00

2. Por el Servicio de Limpieza, Barrido o Papeleo en Áreas, Espacios o Plazas Públicas se pagará en relación al peso/volumen por evento por kilogramo y/o su proporcional 0.31 UMA.

Ingreso anual estimado por este rubro \$1,000.00

3. Los comerciantes, industrias y prestadores de servicios que generen menos de 500 kg al mes efectuarán un pago único ante la dependencia encargada de las Finanzas Públicas Municipales por concepto de recolección de residuos sólidos no domésticos. Este pago se efectuará al realizar la renovación o expedición de la Licencia Municipal de Funcionamiento y tendrá un costo de 6 UMA. En aperturas y bajas el costo será proporcional de acuerdo al mes en que se realice el trámite.

Los comercios, industrias y prestadores de servicios que generen a partir de 1,001 kg al mes por concepto de recolección de basura no doméstica se causará y pagará de conformidad con lo dispuesto por el artículo 29, fracción III, numeral 1 de la presente Ley.

Los condominios y fraccionamientos con acceso controlado por recolección de basura doméstica con acceso a cada domicilio, de manera mensual se causará y pagará de conformidad con lo dispuesto por el artículo 29, fracción III, numeral 1 de la presente Ley.

Por condominio o fraccionamiento, se causará y pagará de acuerdo a los días por semana contratados por tonelada o fracción.

La tonelada se estimará en relación al peso volumen con un mínimo de 0.40 toneladas, se causará y pagará:

CONCEPTO		IMPORTE
El costo por tonelada, variará de acuerdo a los días de recolección de basura que el contratante requiera a la semana	Por día de recolección	12.00
	Por dos días de recolección	15.00
	Por tres días de recolección	17.00
	Por cuatro días de recolección	20.00
	Por cinco días de recolección	23.00
	Por seis días de recolección	25.00

Ingreso anual estimado por este rubro \$1,500.00

Ingreso anual estimado por esta fracción \$5,000.00

IV. Por los demás servicios prestados por la dependencia, se causará y pagará:

1. Por la recolección que lleva a cabo la dependencia encargada de la prestación de los servicios públicos municipales: de residuos de volantes, semanarios, publicidad, propaganda y similares de distribución gratuita, eventual o periódica que se encuentran en la basura doméstica, vía pública, plazas y jardines, se pagará por ocasión al emisor persona física o moral por cada millar y/o su proporcional 6 UMA.

Ingreso anual estimado por este rubro \$0.00

2. Aseo público y mantenimiento de infraestructura, se causará y pagará:

- a) Opinión técnica y de servicio de recolección de residuos sólidos municipales domésticos para autorización de recepción de fraccionamientos, se pagará de acuerdo a la siguiente tabla:

TIPO DE FRACCIONAMIENTO	UMA
Residencial	6.01
Medio	2.40
Popular	2.40
Institucional	6.01
Urbanización progresiva	2.40
Campestre	6.01
Industrial	12.01
Comercial o servicios	12.01

Ingreso anual estimado por este inciso \$0.00

- b) Opinión técnica y de servicio para la autorización de poda mayor o derribo de árboles en la vía pública o predios particulares se pagará de acuerdo a la siguiente tabla:

TIPO DE FRACCIONAMIENTO	UMA
Residencial	6.01
Medio	2.40
Popular	2.40
Institucional	6.01
Urbanización progresiva	2.40
Campestre	6.01
Industrial	12.01
Comercial o servicios	12.01

Ingreso anual estimado por este inciso \$0.00

- c) Opinión técnica y de servicio sobre aprovechamiento o afectación de las áreas verdes a cargo de la dependencia encargada de la prestación de los servicios públicos municipales, se pagará 4.79 UMA.

Ingreso anual estimado por este inciso \$0.00

- d) Opinión técnica y de servicio para autorización de proyectos de jardinería se pagará de acuerdo a la siguiente tabla:

TIPO DE FRACCIONAMIENTO	UMA
Residencial	6.01
Medio	2.40
Popular	2.40
Institucional	6.01
Urbanización progresiva	2.40
Campestre	6.01
Industrial	12.01
Comercial o servicios	12.01

Ingreso anual estimado por este inciso \$0.00

- e) Opinión técnica y de servicios para autorización de recepción de áreas verdes en fraccionamientos se pagará de acuerdo a la siguiente tabla:

TIPO DE FRACCIONAMIENTO	UMA
Residencial	6.01
Medio	2.40
Popular	2.40
Institucional	6.01
Urbanización progresiva	2.40
Campestre	6.01
Industrial	12.01
Comercial o servicios	12.01

Ingreso anual estimado por este inciso \$0.00

- f) Opinión técnica y de servicios por daños a instalaciones y áreas verdes se pagará: 3.60 UMA a 6 UMA.

Ingreso anual estimado por este inciso \$0.00

- g) Por el servicio de recolección de residuos sólidos municipales al interior de condominios habitacionales se pagará mensualmente por tonelada o fracción, conforme a los rangos que determine la dependencia encargada de los servicios públicos municipales.

Ingreso anual estimado por este inciso \$0.00

- h) Por el servicio de recolección de residuos en general, por tonelada o fracción prestado a eventos especiales, ferias y espectáculos que se lleven a cabo en el Municipio, se pagarán 1.85 UMA por cada 0.2 toneladas de residuos generada por el evento y estimado en relación al peso/volumen, como mínimo equivalente a 0.2 toneladas.

Para el cobro de la prestación del Servicio el interesado deberá proporcionar fianza al Municipio, la cual será fijada por la dependencia encargada de los servicios públicos municipales en proporción a la magnitud y tipo de evento que, con relación a la cantidad de residuos estimada por general, fianza sin la cual no procederá la licencia o permiso para el evento en cuestión.

Ingreso anual estimado por este inciso \$0.00

- i) Por el servicio de recolección de residuos sólidos municipales no domésticos, no peligrosos a giros comerciales, tales como: hoteles, restaurantes, industrias, talleres, entre otros, se pagará mensualmente por tonelada o fracción. La tonelada se estimará en relación al peso/volumen.

El costo por tonelada recolectada de basura lo será en razón de 8.56 UMA por tonelada, y se podrá realizar este cobro de manera fraccionada de acuerdo con los residuos que se generen en caso en específico.

Este servicio se brindará una vez que, se haya celebrado el contrato (expreso) de recolección de residuos sólidos no domésticos, no peligrosos, ante la Secretaría de Servicios Públicos Municipales.

Ingreso anual estimado por este inciso \$0.00

- j) Por el servicio de recolección de escombros y/o cascajo proveniente de predios particulares se pagará por tonelada o fracción. La tonelada se estimará en relación al peso/volumen.

El costo por tonelada o fracción recolectada lo será en razón de 0.00 a 5.00 UMA.

Este servicio se brindará una vez que, se haya realizado el pago de los derechos correspondientes y se haya especificado el volumen a recolectar a efecto de realizar las acciones correspondientes por la dependencia de Servicios Públicos Municipales.

Ingreso anual estimado por este inciso \$0.00

Ingreso anual estimado por este rubro \$0.00

3. Alumbrado público.

- a) Opinión técnica y de servicio para autorización de proyectos de alumbrado público, se pagará de acuerdo a la siguiente tabla:

TIPO DE FRACCIONAMIENTO	POR CADA LÁMPARA Y/O POSTE DESTINADO PARA ALUMBRADO PÚBLICO UMA
Residencial	1.25
Medio	1.25
Popular	1.25
Institucional	1.25
Urbanización progresiva	1.25
Campestre	1.25
Industrial	1.25
Comercial o servicios	1.25

El cobro mínimo por este concepto será de 12 UMA.

Ingreso anual estimado por este inciso \$0.00

- b) Opinión técnica y de servicios para autorización de recepción de obras de alumbrado público, se pagará de acuerdo a la siguiente tabla:

TIPO DE FRACCIONAMIENTO	POR CADA LÁMPARA Y/O POSTE DESTINADO PARA ALUMBRADO PÚBLICO UMA
Residencial	1.25
Medio	1.25
Popular	1.25
Institucional	1.25
Urbanización progresiva	1.25
Campestre	1.25
Industrial	1.25
Comercial o servicios	1.25

El cobro mínimo por este concepto será de 12 UMA.

Los demás servicios otorgados por la dependencia encargada de la prestación de los servicios públicos municipales se pagarán de acuerdo a un estudio previo.

Ingreso anual estimado por este inciso \$0.00

- c) Mantenimiento de alumbrado público al interior de condominios, servicio que será valorado por la dependencia encargada de la prestación de los servicios públicos municipales a través de su departamento de alumbrado público, debido a que dará preferencia a su actividad de servicio público, considerándose a este como ampliación de servicio.

Sin importar el tipo de condominio se pagará 1.25 UMA por luminaria (lámpara o reflector), debiéndose considerar que el costo es por lámpara y no incluye el material requerido, el cual deberá ser proporcionado por el solicitante del servicio.

Ingreso anual estimado por este inciso \$0.00

- d) Instalación para suministro de servicio de energía eléctrica con motivo de realización de eventos especiales, ferias y espectáculos en el Municipio, se pagará de acuerdo a la siguiente tabla:

SERVICIO DE INSTALACIÓN	UMA
En el mismo poste	3.60
Instalación de 10 m. a 50 m. de distancia desde la fuente de energía	6.01
Instalación de 50 m. a 100 m. de distancia desde la fuente de energía	8.41
Cuando la instalación exceda de los 100 m. de distancia desde la fuente de energía, deberá llevarse a cabo un estudio técnico de la obra por el departamento de alumbrado público a fin de emitir un presupuesto para el cobro del Derecho.	

Ingreso anual estimado por este inciso \$0.00

Ingreso anual estimado por este rubro \$0.00

4. Por las actividades que realiza la dependencia encargada de la prestación de los servicios públicos municipales, prestadas a particulares que así lo soliciten, dadas las circunstancias de carácter público, sea necesaria su intervención. Dichas instancias valorarán y determinarán la realización o no del servicio requerido, debido a que darán preferencia a su actividad de servicio público, como ampliación de servicio y que pueden ser entre otros y de acuerdo a la Ley de Hacienda de los Municipios del Estado de Querétaro, los siguientes, se pagarán:

a) De limpieza de lotes baldíos, por M2 de superficie:

TIPO DE FRACCIONAMIENTO	UMA
Residencial	0.07
Medio	0.07
Popular	0.07
Institucional	De 0.00 a 0.07
Urbanización progresiva	0.07
Campestre	0.07
Industrial	0.12
Comercial o servicios	0.07

Ingreso anual estimado por este inciso \$0.00

b) Por arreglo, conservación y mantenimiento de la vía pública, poda y aprovechamiento de árboles a particulares.

b1) Por poda y aprovechamiento de árboles, de 5.01 metros hasta 15.00 metros de altura, a petición de particulares, causará y pagará:

CONCEPTO		UMA
Poda de árbol de 5.01 metros hasta de 15.00 m. de altura dentro de domicilio. Incluye: Corte de tronco y brazos en secciones manejables, carga y acarreo del producto de la tala al sitio designado, mano de obra, herramienta, equipo y todo lo necesario para su correcta ejecución.	Con mano de obra correspondiente a una cuadrilla de cuatro ayudantes	11.33
	Con grúa y moto sierra	57.54
	Con carga y acarreo al sitio designado o al relleno sanitario. Incluye pago por disposición final	16.78
Poda de árbol 5.01 metros hasta de 15.00 m. de altura propiedad del particular en la vía pública. Incluye: Corte de brazos en secciones manejables, carga y acarreo del producto de la tala al sitio designado, mano de obra, herramienta, equipo y todo lo necesario para su correcta ejecución.		33.53

Ingreso anual estimado por este subinciso \$0.00

b2) Por poda y aprovechamiento de árboles hasta 5.00 mts., a petición de particulares, causará y pagará:

CONCEPTO		UMA
Poda de árbol hasta de 5.00 metros de altura dentro de domicilio. Incluye: Corte de tronco y brazos en secciones manejables, carga y acarreo del producto de la tala al sitio designado, mano de obra, herramienta, equipo y todo lo necesario para su correcta ejecución.	Con mano de obra correspondiente a una cuadrilla de cuatro ayudantes.	10.00
	Con moto sierra.	15.00
	Con carga y acarreo al sitio designado o al relleno sanitario. Incluye pago por disposición final.	16.00
Poda de árbol hasta de 5.00 metros de altura propiedad del particular en la vía pública. Incluye: Corte de brazos en secciones manejables, carga y acarreo del producto de la tala al sitio designado, mano de obra, herramienta, equipo y todo lo necesario para su correcta ejecución.		13

Ingreso anual estimado por este subinciso \$0.00

Ingreso anual estimado por este inciso \$0.00

c) Por emisión de avalúo generado por daños a instalaciones y equipo de alumbrado público, se pagarán: de 6 a 12 UMA.

Ingreso anual estimado por este inciso \$0.00

Ingreso anual estimado por este rubro \$0.00

5. Por las actividades que realiza la dependencia encargada de la prestación de los servicios públicos municipales, prestadas a particulares que así lo soliciten, dadas las circunstancias de carácter público, sea necesaria su intervención. Dichas instancias valorarán y determinarán la realización o no del servicio público, como ampliación de servicios y que puede ser entre otros y de acuerdo a la Ley de Hacienda de los Municipios del Estado de Querétaro, los siguientes:

CONCEPTO	UNIDAD DE MEDIDA	UMA
Retiro de gallardetes, mantas y lonas chicas de la campaña electoral y de publicidad diversa en postes y árboles, así como su clasificación y acomodo en bodega. Incluye: materiales, mano de obra, herramienta, equipo y todo lo necesario para su correcta ejecución	Pieza	0.16
Retiro de propaganda de campaña electoral pegada con engrudo y de publicidad diversa en postes de madera y de concreto y posterior aplicación de pintura vinílica a dos manos. Incluye: materiales, mano de obra, herramienta y todo lo necesario para su correcta ejecución	Pieza	1.20
Retiro de propaganda de campaña electoral y de publicidad diversa pegada con engrudo en postes metálicos y posterior aplicación de pintura de esmalte a dos manos. Incluye: materiales, mano de obra, herramienta y todo lo necesario para su correcta aplicación	Pieza	2.40
Retiro de propaganda de campaña electoral y de publicidad diversa pegada con engrudo en muros, taludes de vialidades estructura y superestructura de puentes y la posterior aplicación de pintura vinílica a dos manos. Incluye: materiales, mano de obra, herramienta, equipo (un aquatech) y todo lo necesario para su correcta aplicación	M2	0.60
Retiro de propaganda de campaña electoral y de publicidad diversa sobre tableros de lámina colocados en puentes. Incluye: mano de obra, herramienta, y todo lo necesario para su correcta aplicación	Pieza	1.20
Retiro de propaganda de campaña electoral y de publicidad diversa de lona o plástico, pegada o atornillada sobre anuncios espectaculares. Incluye: mano de obra, herramienta, y todo lo necesario para su correcta aplicación	Pieza	24.00
Borrado de propaganda y de publicidad diversa con pintura vinílica en bardas y puentes vehiculares, así como en sus elementos de estructura y superestructura tales como pilas y trabes. Incluye: mano de obra, herramienta, y todo lo necesario para su correcta aplicación	M2	0.37
Borrado de rótulos de campaña electoral y de publicidad diversa en bardas y posterior aplicación de pintura a la cal a dos manos como mínimo. Incluye: mano de obra, herramienta, y todo lo necesario para su correcta aplicación	M2	0.12
Borrado de rótulos de campaña electoral y de publicidad diversa con pintura de esmalte sobre bardas aplicando dos manos. Incluye: mano de obra, herramienta, y todo lo necesario para su correcta aplicación	M2	0.48

Ingreso anual estimado por este rubro \$0.00

6. Por los servicios de vigilancia, se causará y pagará 0 UMA.

Ingreso anual estimado por este rubro \$0.00

Ingreso anual estimado por esta fracción \$0.00

Ingreso anual estimado por este artículo \$5,023.00

Artículo 30. Por los servicios prestados por los panteones municipales, se causará y pagará por lo siguiente:

I. Por el servicio de inhumación y reihumación en panteones municipales, causará y pagará:

CONCEPTO	PANTEÓN	TARIFA UMA
Inhumación y reihumación en panteón municipal:	Número I Juárez Poniente S/N	35.99
	Número II Juárez Poniente S/N	28.79
	Número III Carretera a la Muralla Km. 0+100	24.00
	Numero IV Boulevard Alfonso Patiño	35.99
	Otros panteones municipales y/o panteones particulares, dentro del Municipio	21.60
	Panteón delegacional	3.5
	En fosa o cripta nueva y/o vacía en cualquier panteón municipal	59.99
	En cripta de adulto y de menor	24.00
	Inhumación de cenizas, en cualquier panteón municipal y/o particular	24.00
	Inhumación de cenizas, en cualquier panteón delegacional	3.5
Servicios mortuorios	Construcción de cada gaveta	42.00
	Por usufructo de criptas y osarios	30.01
	Por juego de lozas (3 piezas)	10.80
	Inhumación de cenizas en nicho	12.00
	Permiso para la construcción de gaveta	7.00

Ingreso anual estimado por esta fracción \$950,007.00

II. Servicios de exhumación en panteones municipales, se causarán y pagarán:

CONCEPTO	TARIFA UMA	
Exhumación	En panteón municipal de zona A y B	10.80
	Por autorización de cremación de cadáveres humanos	8.00
	Por autorización de cremación de restos áridos o miembros	4.79
	Por autorización para construir criptas en los panteones	7.22
	Autorización para construir o colocar monumentos o barandales o jardineras	6.00
	Por autorización para construir capillas	12.01
Permiso de traslado	Dentro del Estado	8.41
	Fuera del Estado	10.80
	Traslado de restos áridos o miembros dentro del Estado	7.22
	Traslado de restos áridos o miembros fuera del Estado	8.41
	Traslado de cenizas	6.01

Ingreso anual estimado por esta fracción \$400,000.00

III. Servicios de inhumación en panteones particulares se causará y pagará: 0 UMA.

Ingreso anual estimado por esta fracción \$0.00

IV. Servicios de exhumación en panteones particulares se causará y pagará: 0 UMA.

Ingreso anual estimado por esta fracción \$0.00

V. Construcción de bóvedas en los sepulcros, se causará y pagará: 0 UMA.

Ingreso anual estimado por esta fracción \$0.00

VI. Por el refrendo con vigencia de dos años, relativo a la inhumación en panteones municipales se causará y pagará:

CONCEPTO		TARIFA POR REFRENDOS 2 AÑOS ÁREA A
Inhumación en panteón municipal	Número I Juárez Poniente S/N	14.01
	Número II Juárez Poniente S/N	11.16
	Número III Carretera a la Muralla Km 0+100	13.01
	Otros panteones de cabecera municipal	8.06
	Panteón delegacional	3.50
	En cripta	13.01

Ingreso anual estimado por esta fracción \$1,300,000.00

VII. Servicio y/o usufructo de criptas en los cementerios municipales, por cada una. Las criptas estarán sujetas por panteón a la temporalidad y disponibilidad, según contrato aprobado por la Secretaría de Servicios Públicos Municipales se causará y pagará: 145 UMA.

Ingreso anual estimado por esta fracción \$1,350,000.00

VIII. Los servicios funerarios municipales, se causará y pagará: 0 UMA.

Ingreso anual estimado por esta fracción \$0.00

IX. Cambio de oficio de perpetuidad, se causará y pagará 17 UMA.

Ingreso anual estimado por esta fracción \$0.00

X. Por el servicio de cremación y mantenimiento del panteón municipal número IV, se causará y pagará.

CONCEPTO		TARIFA UMA
Cremaciones	General, cuerpos de menos de 100 Kg.	31.24
	Restos aridos, fetos, órganos, miembros	17.85
	Cuerpos de mas de 100 Kg.	40.17
	Cuerpos putrefactos o infectocontagiosos (VIH, tuberculosis y otros)	40.17
	Covid y enfermedades respiratorias	66.95
Mantenimiento	Pago anual panteón IV	6.47

Ingreso anual estimado por esta fracción \$0.00

XI. Por derecho de perpetuidad se causará y pagará.

CONCEPTO		TARIFA UMA
Perpetuidad en el panteón	Número I Juárez Poniente S/N	364.00
	Número II Juárez Poniente S/N	291.00
	Número III Carretera a la Muralla km 0+100	218.00
	Numero IV Boulevard Alfonso Patiño	364.00

Ingreso anual estimado por esta fracción \$0.00

Ingreso anual estimado por este artículo \$4,000,007.00

Artículo 31. Por servicios prestados por el Rastro Municipal se causará y pagará conforme a lo siguiente:

I. Por sacrificio y procesamiento, por cabeza, se causará y pagará:

CONCEPTO	UMA
Bovino	4.00
Porcino	2.00
Caprino	1.90
Ovino	1.90
Pollos y gallinas	0.035
Pavos	0.25
Animales menores	0.035
Animales mayores	4.00

Ingreso anual estimado por esta fracción \$7,000,010.00

II. El sacrificio de ganado en horas extraordinarias, independientemente de los honorarios del veterinario autorizado por la autoridad competente, por cabeza, se causará y pagará:

CONCEPTO	UMA
Bovino	5.00
Porcino	2.50
Caprino	2.25
Ovino	2.25
Pollos y gallinas	0.044
Pavos	0.313
Animales menores	0.044
Animales mayores	4.00

Ingreso anual estimado por esta fracción \$0.00

III. Por la introducción de ganado al rastro, en horas extraordinarias por cabeza, se causará y pagará:

1. La introducción de ganado al rastro, en horas extraordinarias se pagará por cabeza a partir de la tercera hora después de terminada la jornada ordinaria de matanza, los días domingos y los considerados como festivos: 1.25 UMA.

Ingreso anual estimado por este rubro \$0.00

2. La introducción de ganado al rastro, en horas extraordinarias se pagará por pieza los días domingos y los considerados como festivos: 0.50 UMA.

Ingreso anual estimado por este rubro \$0.00

Ingreso anual estimado por esta fracción \$0.00

IV. Por el uso de los servicios y utensilios con los que cuenta el rastro municipal, se causará y pagará:

1. Por sacrificio, degüello y procesamiento (maquila), escaldado, pelado, uso de agua, cazo y transporte de la carne del rastro a los obradores se pagará la siguiente tarifa:

TIPO DE GANADO	UMA	
	HORA NORMAL	HORAS EXTRAS
Vacuno	4.79	3.60
Porcino	2.40	3.00
Ovino	2.40	2.40
Caprino	3.00	4.00
Caballar, mular, asnal y otros animales mayores	2.74	4.20
Aves	0.07	0.07
Otros animales menores	0.07	0.07

Ingreso anual estimado por este rubro \$0.00

Ingreso anual estimado por esta fracción \$0.00

V. Guarda de ganado no reclamado, por día o fracción, se causará y pagará:

CONCEPTO	UMA
Bovino	0.04
Porcino	0.04
Caprino	4.00
Ovino	2.00
Pollos y gallinas	0.04
Pavos	0.25
Animales menores	0.04

Ingreso anual estimado por esta fracción \$0.00

VI. El uso de corraletas por actividades de compraventa originará los siguientes derechos, sin incluir ninguna atención se causará y pagará.

CONCEPTO	UMA
Bovino	0.6
Porcino	0.6
Caprino	0.6
Ovino	0.6
Pollos y gallinas	0.6
Pavos	0.6
Animales menores	0.6

Ingreso anual estimado por esta fracción \$0.00

VII. Refrigeración de toda clase de animales en frigorífico, por kilogramo, se causará y pagará:

CONCEPTO	UMA
Primer día o fracción	0.01
Segundo día o fracción	0.012
Tercer día o fracción	0.015
Por cada día o fracción adicional	0.02

Ingreso anual estimado por esta fracción \$0.00

VIII. En caso de que el particular requiera el uso de transporte fuera del área urbana de la carne sacrificada en el Rastro Municipal, se causará y pagará la siguiente tarifa:

TIPO DE GANADO	DISTANCIA	UMA
Vacuno	0-20 Kms.	3.6
Resto	0-20 Kms.	2.4

TIPO DE GANADO	DISTANCIA	UMA
Vacuno	21-30 Kms.	6.1
Resto	21-30 Kms.	3.6

Ingreso anual estimado por esta fracción \$0.00

IX. Por el uso de agua para lavado de vehículos, causará y pagará:

CONCEPTO	UMA
Camioneta chica o remolque	1.12
Camioneta mediana o remolque mediano	1.55
Camioneta grande	2.11
Camioneta grande doble piso	3.28
Camión tipo rabón cap. Hasta 7500 kg	5.57
Camión tipo rabón doble piso	6.95
Camión torton doble piso	8.06
Panzona	11.33

Ingreso anual estimado por esta fracción \$0.00

X. Por realizar muestreo de músculo, hígado, u orina para la detección de clenbuterol y/o sustancia prohibida en una cabeza de ganado bovino, a petición del usuario, independientemente, del resultado se causará y pagará 3.80 UMA.

Ingreso anual estimado por esta fracción \$0.00

Ingreso anual estimado por este artículo \$7,000,010.00

Artículo 32. Por los siguientes servicios prestados en mercados municipales se causarán y pagarán:

I. Por la asignación de locales en los mercados municipales, se causará y pagará según categoría:

TIPO DE LOCAL	UMA
Local cerrado interior	128.58
Local abierto interior	
Local cerrado exterior	
Local abierto exterior	
Local en tianguis	

Ingreso anual estimado por esta fracción \$70,005.00

II. Por las cesiones de Derechos por locales realizadas en los mercados municipales, se causará y pagará:

1. Por las cesiones de Derechos realizadas en los mercados municipales de acuerdo a la siguiente categoría, se causará y pagará:

CATEGORÍA	ACTIVIDAD	UMA
Mercado Reforma	Carnicerías	47.99
	Ropa y zapatería	34.80
	Otros	28.79
Mercado Juárez	Carnicerías y bodegas	47.99
	Ropa y zapatería	34.80
	Frutería, fondas y otros	28.79
Mercado 5 de Mayo	Giros en general	9.61
Mercado Pedregoso	Carnicerías	9.61
	Otros	6.01
Tianguis	Giros en general	6.01

Se incrementará 9.60 UMA mensual, por el trámite regularización extemporánea de cesiones de derechos por locales en los mercados municipales. Se entenderá como plazo ordinario el comprendido dentro de los 30 días hábiles siguientes a su autorización por la encargada de las finanzas públicas.

Por el trámite de cesión o sucesión de derechos de locales en mercados municipales entre familiares en línea recta ascendente y descendente se causará y pagará 1.25 UMA, incrementándose 12 UMA mensual, cuando dicho trámite se realice de manera extemporánea, es decir después de los 30 días hábiles siguientes a la fecha de autorización por la encargada de las finanzas públicas.

Ingreso anual estimado por este rubro \$0.00

Ingreso anual estimado por esta fracción \$0.00

III. Por los cambios y aumento de giros comerciales en los locales en todos los mercados municipales, formas o extensiones, semifijos o ambulante, se causará y pagará:

1. Por los cambios y aumento de giros en los locales, formas o extensiones, semifijos o ambulante en todos los mercados municipales, se pagará: 13 UMA.

Ingreso anual estimado por este rubro \$0.00

2. Se incrementará 6 UMA mensual, por el trámite regularización extemporánea por los cambios de giros en los locales, formas o extensiones, semifijos o ambulantes en todos los mercados municipales. Se entenderá como plazo ordinario el comprendido dentro de los 30 días hábiles siguientes a su autorización por la encargada de las finanzas públicas.

Ingreso anual estimado por este rubro \$0.00

Ingreso anual estimado por esta fracción \$0.00

IV. Por el servicio de sanitarios en los mercados municipales, se causará y pagará por persona: 0.0248 UMA.

Ingreso anual estimado por esta fracción \$780,000.00

V. Por el uso de locales en mercados municipales:

1. Uso de locales en mercados municipales:

a) Uso de locales en mercados municipales causará y pagará por local:

CATEGORÍA	ACTIVIDAD	UMA
A. Mercado Reforma	Bodegas y semifijos	0.05
	Carnicería	0.05
	Otros	0.03
B. Mercado Juárez	Bodegas	0.05
	Carnicerías	0.05
	Otros	0.03
C. Mercado Tianguis 5 de Mayo	Giros en general	0.01
D. Mercado Pedregoso	Carnicerías	0.03
	Otros	0.01
Para el pago por derecho de piso en mercados municipales en festividades, la autoridad municipal fijara la tarifa que de acuerdo a la temporada y condiciones del mercado prevalezca		
Tianguistas, ambulantes y semifijos sin licencia, por metro lineal de frente, se pagará la siguiente tarifa diaria: de 0.05 a 0.48 UMA		
Tianguistas, ambulantes y semifijos con licencia, por metro lineal de frente, se pagará la siguiente tarifa diaria: de 0.05 a 0.25 UMA		

Ingreso anual estimado por este inciso \$0.00

b) Por servicio de estacionamiento en los mercados, se causará y pagará:

CONCEPTO	UMA
Por pensión matutina o nocturna mensual locatario	2.88
Por pensión matutina y nocturna mensual locatario	4.81
Por pensión matutina mensual no locatarios	6.72
Por pensión nocturna mensual no locatarios	4.81
Por pensión matutina y nocturna no locatarios	9.60
Por uso de estacionamiento la primera hora	0.19
Por uso de estacionamiento por fracción de hora cada 15 minutos	0.05

Ingreso anual estimado por este inciso \$0.00

Ingreso anual estimado por este rubro \$0.00

Ingreso anual estimado por esta fracción \$0.00

Ingreso anual estimado por este artículo \$850,005.00

Artículo 33. Por los servicios prestados por la Secretaría del Ayuntamiento se causará y pagará:

I. Por legalización de firmas de funcionarios, se causará y pagará:

1. Por legalización de firmas, por cada hoja, se causará y pagará:

CONCEPTO	UMA
Por cada hoja que ampara la legalización de firma	1.81
Reposición de documento oficial por cada hoja adicional	1.81
Por cada firma de certificado de vida o existencia enviados del extranjero	3.1

Ingreso anual estimado por este rubro \$0.00

2. Expedición de copias simples y certificadas de documentos de las administraciones municipales, y certificación de inexistencia de documentos, se pagará:

CONCEPTO	UMA
Por copia simple y certificaciones de inexistencia de una hasta cinco hojas del mismo expediente o libro	1.81
Por hojas adicionales contadas en legajos de una a cinco hojas	0.73
Por la expedición de una copia simple de planos tamaño carta u oficio	1.44
Por la expedición de una copia simple de planos en medidas mayores de tamaño carta u oficio	1.81
Por la expedición de una copia certificada de planos tamaño carta u oficio	1.81
Por la expedición de una copia certificada de planos en medidas mayores de tamaño carta u oficio	2.40
Por la expedición de una copia simple o certificada adicional de planos del mismo expediente mayores del tamaño carta u oficio	2.40

Ingreso anual estimado por este rubro \$0.00

Ingreso anual estimado por esta fracción \$0.00

II. Por reposición de documento oficial, se causará y pagará: 1.81 UMA.

Ingreso anual estimado por esta fracción \$190,012.00

III. Por expedición de credenciales de identificación, se causará y pagará: 1.81 UMA.

Ingreso anual estimado por esta fracción \$260,000.00

IV. Por expedición de constancias de residencia, se causará y pagará: 1.81 UMA.

Ingreso anual estimado por esta fracción \$0.00

V. Por la publicación en la Gaceta Municipal, se causará y pagará:

CONCEPTO	UMA
Por palabra	0.17
Por suscripción anual	14.00
Por ejemplar individual	3.00

Para efectos del pago por concepto de publicación en la Gaceta Municipal, el plazo será de diez días hábiles contados a partir de la notificación del Acuerdo correspondiente.

Ingreso anual estimado por esta fracción \$1,550,000.00

VI. Por expedición de constancias de ingresos, se causará y pagará:

1. Por expedición de constancias de ingresos se pagará: 1.25 UMA.

Ingreso anual estimado por este rubro \$0.00

2. Por expedición de constancias para trámites de becas municipales se pagará: 0.50 UMA.

Ingreso anual estimado por este rubro \$0.00

3. Por expedición de constancias de origen se pagará: 1.44 UMA.

Ingreso anual estimado por este rubro \$0.00

4. Por expedición de constancias de denominación de comunidad se pagará: 1.44 UMA.

Ingreso anual estimado por este rubro \$0.00

5. Por expedición de constancias de fe de vida se pagará 1.81 UMA.

Ingreso anual estimado por este rubro \$0.00

6. Por expedición de constancias de identidad, se pagará 1.81 UMA.

Ingreso anual estimado por este rubro \$0.00

7. Por expedición de constancias de dependencia económica, se pagará 1.81 UMA.

Ingreso anual estimado por este rubro \$0.00

8. Por expedición de constancias de concubinato, se pagará 1.81 UMA

Ingreso anual estimado por este rubro \$0.00

9. Por manifestación sobre el Derecho de preferencia del tanto se pagará: 5 UMA.

Ingreso anual estimado por este rubro \$0.00

Ingreso anual estimado por esta fracción \$0.00

Ingreso anual estimado por este artículo \$2,000,012.00

Artículo 34. Por el Servicio de Registro de Fierros Quemadores y su Renovación se causará y pagará: 1.25 UMA.

Ingreso anual estimado por este artículo \$0.00

Artículo 35. Por otros servicios prestados por autoridades municipales, se causará y pagará:

I. Por los servicios otorgados por instituciones municipales a la comunidad a través de sus diversos talleres de capacitación, se causará y pagará:

1. Con relación a los diversos talleres culturales y artísticos se pagarán los costos siguientes:

CONCEPTO	UMA
Por curso semestral de cualquier materia	3.60
Por curso de verano	6.60
Por cursos mensuales	2.40
Por cursos eventuales	De acuerdo al tipo de curso, al material a utilizarse y al tiempo de duración del mismo, la tarifa será fijada por la autoridad municipal competente
Por inscripción anual en la Escuela de Iniciación Artística Asociada al INBAL	3.60
Por colegiatura mensual de la Escuela de Iniciación Artística Asociada al INBAL	3.60
Por inscripción semestral a la Casa de Cultura	3.60
Por inscripción semestral a la Ciudad Vive Oriente	3.60

Ingreso anual estimado por este rubro \$0.00

2. Por otros cursos otorgados en los diferentes centros de desarrollo comunitario, parques y unidades deportivas, entre otros, se pagará:

CONCEPTO	UMA
Inscripción a Clases de Natación y/ Gym	2.50
Gimnasia 12 sesiones 3 clases por mes Centro Desarrollo Comunitario Banthí	5.50
Gimnasia 20 sesiones 5 clases por mes Centro Desarrollo Comunitario Banthí	6.50
Natación 12 sesiones una hora al mes 3 clases a la semana horario de 06:00 a 10:00 y de 15:00 a 21:00 horas Centro Acuático Manuel Gómez Morín	6.50
Natación 12 sesiones una hora al mes 3 clases a la semana horario de 10:00 a 12:00 horas Centro Acuático Manuel Gómez Morín	4.00
Natación 8 sesiones una hora de 6:00 a 10:00 y de 15:00 a 21:00 horas dos clases a la semana Centro Acuático Manuel Gómez Morín	4.50
Natación 8 sesiones una hora al mes 3 clases a la semana horario de 10:00 a 14:00 horas Centro Acuático Manuel Gómez Morín	3.50
Natación 20 sesiones de una hora al mes 5 clases a la semana Centro Desarrollo Comunitario Banthí	10.00
Natación 12 sesiones de una hora al mes 3 clases a la semana Centro Desarrollo Comunitario Banthí	6.00
Natación 8 sesiones de una hora al mes 2 clases a la semana Centro Desarrollo Comunitario Banthí	4.50
Tae Kwan Do mensual	4.00
Karate Do mensual	4.00
Boxeo Mensual	5.00
Spinning Mensual	5.00
Instalaciones del Multideportivo SJR por mes, Paquete Club (1 hora natación o hidropesía y Gym)	9.00
Instalaciones del Multideportivo SJR por mes, Paquete Empresa (1 hora natación o hidropesía y Gym)	8.00
Instalaciones del Multideportivo SJR por mes, Paquete Familiar (1 hora natación o hidropesía y Gym)	7.10
Instalaciones del Multideportivo SJR por mes, Adulto Mayor o Persona con Discapacidad (1 hora natación o hidropesía y Gym)	5.00
Instalaciones del Multideportivo SJR por mes, Estudiantes (1 hora natación o hidropesía y Gym)	7.10
Natación 12 sesiones de una hora, 3 días a la semana en multideportivo San Juan	6.50
Natación 8 sesiones de una hora, 2 días a la semana en multideportivo San Juan	4.50
Uso de gimnasio exclusivamente en multideportivo San Juan al mes	4.00
Box, yoga, zumba, spinning, en multideportivo San Juan 12 sesiones al mes de una hora, 3 días a la semana	4.00
Box, yoga, zumba, spinning, en multideportivo San Juan 8 sesiones al mes de una hora, 2 días a la semana	3.00
Natación 12 sesiones de una hora al mes, 3 días a la semana horario de 6:00 a 10:00 horas y de 15:00 a 21:00 horas en centro acuático pedregoso	6.50

Natación 12 sesiones de una hora al mes, 3 días a la semana horario de 10:00 a 12:00 horas en centro acuático pedregoso	4.00
Natación 8 sesiones de una hora al mes, 2 días a la semana horario de 06:00 a 10:00 horas y de 13:00 a 21:00 horas en centro acuático pedregoso	4.50
Natación 8 sesiones de una hora al mes, 2 días a la semana horario de 11:00 a 14:00 horas en centro acuático pedregoso	3.00
Renta de casillero mensual en el multideportivo San Juan	1.60

Cuando la edad de los usuarios de las instalaciones para cursos de natación sea menor o igual a 5 años, adicional a la tarifa en las dos modalidades contenidas en la tabla anterior, se causará y pagará por cada niño 2 UMA mensuales.

Durante períodos de mantenimiento a las instalaciones, el pago de mensualidad por estos conceptos será proporcional a los días de uso de las mismas.

El cobro de los Derechos contenido en la presente fracción y numeral de este artículo, será de forma proporcional de acuerdo al mes y día en que se realice el trámite de inscripción o inicio de uso de instalaciones respectivo.

Ingreso anual estimado por este rubro \$7,560,000.00

3. Con relación a los diversos servicios prestados por la Escuela Municipal de Computación, se pagará:

CONCEPTO	UMA
Mensualidad	1.37
Curso emergente 3 horas	0.55
Curso emergente 1.5 horas	0.27
Conferencia o taller	De 0.30 a 2.00

Ingreso anual estimado por este rubro \$1,850,000.00

Ingreso anual estimado por esta fracción \$9,410,000.00

- II. Por los servicios de mantenimiento y reparación de mobiliario urbano derivado de actos de particulares con responsabilidad para estos, se causará y pagará de acuerdo a las condiciones que establezca el área correspondiente de la administración municipal, así como por el trámite administrativo de acuerdo a lo siguiente:

1. Se pagará 3.60 UMA por la emisión de cada dictamen que valúe los daños de acuerdo a las condiciones que establezca el área correspondiente de la administración municipal.

Ingreso anual estimado por este rubro \$1,800,000.00

2. Se pagará 3.60 UMA por la elaboración de la orden de liberación correspondiente.

Ingreso anual estimado por este rubro \$0.00

Ingreso anual estimado por esta fracción \$1,800,000.00

- III. Por los servicios prestados por las diversas dependencias municipales relativos al registro en los diferentes padrones del Municipio, se causará y pagará:

CONCEPTO	UMA
Padrón de proveedores para persona física, inscripción	20.00
Padrón de proveedores para persona física, refrendo	15.00
Padrón de proveedores para persona moral, inscripción	30.00
Padrón de proveedores para persona moral, refrendo	20.00
Expedición de duplicado del registro o refrendo en los diferentes padrones	6.00
Padrón de contratistas personas físicas y morales	62.00

1. Por la obtención de bases en la modalidad de Licitación Pública, Concesión y Subasta Pública, que regula la Ley de Adquisiciones, Enajenaciones, Arrendamiento y Contratación de Servicios Estado de Querétaro, se causara y pagara: 46.50 UMA.
2. Por la obtención de bases en la modalidad de Invitación Restringida que regula la Ley de Adquisiciones, Enajenaciones, Arrendamientos y Contratación de Servicios Estado de Querétaro, se causara y pagara: 28.80 UMA.

Ingreso anual estimado por esta fracción \$400,000.00

IV. Por los dictámenes emitidos por Protección Civil, Ecología y Medio Ambiente Municipales, se causará y pagará:

1. Por la emisión de capacitación, dictámenes y vistos bueno de Protección Civil Municipal para la construcción y funcionamiento de giros comerciales, se pagará:
 - a) Por la emisión de cursos de capacitación y renta de ambulancia solicitados a la Dirección de Protección Civil.

CAPACITACIÓN		
TIPO DE ACTIVIDAD	CONCEPTOS	UMA
Actividades no lucrativas	Capacitación	1.20
Personas físicas y morales que obtengan ingresos por sus servicios	Se cobrarán por hora y por empleado Con un mínimo de: 21 empleados y un máximo de: 41 empleados	2.64
Renta de ambulancia por dos horas	Se cobrará por hora a eventos	7.94
	Se cobrará por traslado por kilometro	1.32

Ingreso anual estimado por este inciso \$0.00

- b) Por los dictámenes emitidos por la Dirección de Protección Civil.

DICTÁMENES		
TIPO DE ACTIVIDAD	CONCEPTOS	UMA
Eventos y espectáculos masivos:	De 100 a 300 personas	19.79
	De 301 a 500 personas	33.01
	De 501 a 1000 personas	39.58
	De 1001 personas en adelante	54.15
	Circos	19.79
	Juegos mecánicos	11.87
	Quema de pirotecnia	10.87
	Instalación de carpas	10.87

OPINIONES TÉCNICAS	UMA
Comercio ambulante	3.31
De 1 hasta 250 M2 de construcción	5.09
De 251 hasta 1000 M2 de construcción	21.97
De 1001, M2	31.65
Fraccionamientos y/o empresas	65.67
Para seguros de viviendas, comercio e industrias	6.61
Espectaculares	61.19

Ingreso anual estimado por este inciso \$0.00

- c) Por los dictámenes emitidos, conforme a los criterios de grado de riesgo establecidos por la Dirección de Protección Civil.

VISTOS BUENOS			
GRADO DE RIESGO	SUPERFICIE I (DE 0 A 100 M2 DE SUPERFICIE)	SUPERFICIE II (DE 101 A 500 M2 DE SUPERFICIE)	SUPERFICIE III (DE 501 M2 DE SUPERFICIE EN ADELANTE)
	UMA	UMA	UMA
Actividades no lucrativas	1.25		
Actividades lucrativas	6.20		
Bajo	3.31	5.29	9.93
Medio	9.38	15.63	19.60
Alto	27.15	47.68	65.57
Giros Industriales, gasolineras, estaciones de carburación y gaseras	81.00	81.00	81.00
IAP	1.56	1.56	1.56

Ingreso anual estimado por este inciso \$2,150,000.00

d) Por la elaboración de análisis de riesgos del área de atlas de riesgo municipal.

GIRO	UMA
Fraccionamiento	80.65
Industrial	80.65
Gasolinera	80.65
Gasera	80.65
Estación de carburación	80.65
Plaza comercial	74.44
Escolar	55.83
Guarderías y estancias infantiles	31.02
Comercios	9.93
Habitacional	6.20

Ingreso anual estimado por este inciso \$0.00

Ingreso anual estimado por este rubro \$2,150,000.00

2. Por los dictámenes, autorizaciones, permisos, verificaciones que lleve a cabo Ecología Municipal, se pagará:

CONCEPTO	UMA
Hospitales, clínicas, laboratorios, consultorios médicos, farmacias veterinarias y similares	18.00
Dictamen de Ecología para fraccionamientos y construcciones que causan impacto ambiental, estaciones de servicio de hidrocarburos	179.96
Radio base celular o sistema de transmisión de frecuencia (cualquier tipo)	179.96
Vulcanizadora, auto lavado, engrasado y similar, tintorería y lavandería	12.01
Emisiones de sonido por perifoneo móvil a la vía pública por vehículo en un periodo de 30 días naturales	5.00
Emisiones de sonido por perifoneo estático a la vía pública por vehículo en un periodo de 1 día natural	0.5
Emisiones de sonido a la atmósfera (perifoneo) sin fines de lucro por un período máximo de 15 días naturales	1.20
Centros de acopio (residuos no peligrosos) y similares	12.01
Establecimientos comerciales y de servicios tales como: torno, de herrería y pailera, maderería, carpintería o ebanistería y eléctrico, hornos de incineración, alineación y balanceo, salones de eventos sociales, rosticerías. Las fuentes fijas que funcionen como establecimientos comerciales o de servicio al público en los que se emitan olores, gases o partículas sólidas o líquidas a la atmósfera, así como cualquier residuo. La presente lista es enunciativa, más no limitativa	5.00
Establecimientos comerciales y de servicios tales como: taller mecánico, mecánico de hojalatería y pintura, refaccionaria, reparaciones automotrices y similares.	20.00
Establecimientos comerciales y de servicios tales como: tortillerías, panaderías, molinos de nixtamal y similares	12.20
Transporte de residuos sólidos no peligrosos, hasta tres vehículos.	15.00

Transporte de residuos sólidos no peligrosos por cada vehículo adicional, cuando pase de tres vehículos.	4.00	
Restaurantes y comercio de alimentos preparados, y similares	9.61	
Criaderos de aves y ganado, hornos crematorios y similares	12.01	
Centros de espectáculos, centro de entretenimientos diurnos y nocturno, bares, balnearios, albercas y similares	47.99	
Eventos especiales masivos (bailes populares, jaripeos, etcétera) hoteles, posadas, mercados, rastros, ferias populares y circos, y similares	12.01	
Industrial	Industria ligera, pequeña, impacto bajo	20.00
	Industria mediana, impacto medio	60.00
	Industria pesada, impacto alto	80.00
Centro comercial y/o de autoservicio de 500 M2 o más	84.00	
Establecimiento comercial y/o tiendas de autoservicio de hasta 500 m2 de construcción	60.00	
Panteones, bodegas y similares	71.99	
Bancos de material de explotación de recursos naturales y similares	57.58	
Poda de más del 40% de algún recurso forestal constituido por vegetación leñosa	3.60	
Poda de más del 40% de algún recurso forestal constituido por cactáceas dependiendo de la especie	3.60	
Poda de más del 40% de algún recurso forestal constituido por vegetación leñosa por cuestiones de seguridad y/o peligro inminente	0.03	
Derribo de un árbol ejemplar de recurso forestal constituido por vegetación leñosa. De acuerdo a la tabla de criterios por especie, diámetro a la altura del pecho y altura del ejemplar emitida por la autoridad	1.20	
Derribo de un ejemplar de recurso forestal constituido por vegetación leñosa por seguridad y/o peligro inminente. De acuerdo a la tabla de criterios por especie, diámetro a la altura del pecho y altura del ejemplar emitida por la autoridad	1.20	
Desmonte de ornamentales y herbáceas de acuerdo a la tabla de criterios por especie y superficie afectada por metro cuadrado	1.53	
Trasplante de algún recurso forestal constituido por vegetación leñosa que no cumpla con los requerimientos de la autoridad competente en la autorización correspondiente	1.25	
Daños causados por terceros a un ejemplar o recursos forestales constituidos por vegetación leñosa, que cause daño irreversible o muerte de la vegetación	28.79	
Daños causados por terceros a un ejemplar o recursos forestales constituidos por vegetación leñosa, que cause daño susceptible de reparación	9.60	
Entrega de publicidad impresa por cada 2000 piezas o fracción, limitado a 30 días naturales	2.50	
Entrega de publicidad impresa por cada 2000 piezas o cantidad equivalente, limitado a 30 días naturales, considerando tipo de papel y con leyenda alusiva al cuidado del medio ambiente	1.50	
Recepción de documentos para dictámenes, autorizaciones, permisos, verificaciones y donaciones	1.20	
Opinión técnica de factibilidad ambiental del territorio local, costo de 15 UMA en relación a cada 1,000 M2 y pago en parte proporcional en superficies menores		
Para trámites iniciales y renovación de dictámenes, autorizaciones, permisos y verificaciones.	30% del costo en los meses de enero a abril	

Las solicitudes de descuento sobre los montos determinados en la presente Ley que se requieran por concepto de los dictámenes, autorizaciones, permisos y verificaciones que lleva a cabo la autoridad ambiental, deberán realizarse por escrito ante la Secretaría de Finanzas Públicas Municipales o en su defecto al Presidente Municipal.

Los montos a pagar en moneda nacional serán susceptibles de conmutación o compensación para pagar en especie siempre y cuando se dirijan a la conservación, protección, restauración, aprovechamiento sustentable de los recursos naturales y el ambiente, así como al apoyo de programas, proyectos, estudios e investigaciones ambientales, o bien al fortalecimiento de las instancias municipales encargadas del cuidado al medio ambiente.

Las contribuciones obtenidas en la fracción IV del presente artículo, así como los accesorios que genere serán destinados a acciones de conservación, protección, restauración, educación y aprovechamiento sustentable de los recursos naturales y el ambiente, así como las creación de pulmones verdes en las áreas de protección, conservación, restauración y aprovechamiento sustentable dentro del territorio municipal y apoyo de programas, proyectos, estudios, investigaciones ambientales o bien al fortalecimiento del desarrollo sustentable y medio ambiente.

Ingreso anual estimado por este rubro \$2,750,000.00

3. Por la emisión del dictamen de factibilidad de tala y/o reubicación de especies arbóreas de espacios públicos o privados, causará y pagará de conformidad con la tabla siguiente:

UBICACIÓN DE LA ESPECIE VEGETAL	IMPORTE
Campestre	13.52
Residencial	11.07
Condominios, fraccionamientos, cerradas y similares	4.92
Colonias urbanas, rurales y Centro Histórico	2.49
Escuelas privadas	3.69
Industrial	13.52
Comercios y servicios	3.69
Desarrollo habitacional y/o comercial	18.44
Otros	2.45

Ingreso anual estimado por este rubro \$0.00

4. Por el servicio de verificación de no emisión de gases ruidos, contaminantes y estudios de impacto ambiental se pagará: 3 UMA.

Ingreso anual estimado por este rubro \$0.00

5. Por la renovación de dictámenes y vistos buenos emitidos por la Dirección de Protección Civil Municipal se pagará el 30% del monto correspondiente al numeral 1 incisos b) y c) de la presente fracción.

Ingreso anual estimado por este rubro \$0.00

6. Por los servicios prestados por la Secretaría de Gobierno Municipal se pagará:

CONCEPTO	UMA
Constancia de no registro del Servicio Militar Nacional	1.25
Constancia de notorio arraigo	1.25
Constancia de cartilla en trámite	1.25
Constancia de búsqueda de número de matrícula	0.66

Ingreso anual estimado por este rubro \$0.00

Ingreso anual estimado por esta fracción \$4,900,000.00

- V. Por los servicios que presta la Unidad de Transparencia Municipal, conforme lo establece la Ley de Transparencia y Acceso a la Información Pública del Estado de Querétaro, por el material que se utilizan para la reproducción de la información, se causará y pagará:

CONCEPTO	UMA
Copia simple de documentos tamaño carta, por cada página	0.01
Copia simple de documentos tamaño oficio, por cada página	0.01
Copia simple de documentos tamaño doble carta, por página	0.04
Copia certificada de documentos tamaño carta, oficio o doble carta: De una a cinco páginas	1.81
Por páginas adicionales contadas en legajos de una a cinco páginas	0.60
Impresión blanco y negro de una pantalla, imagen o fotografía	0.12
Impresión a color de una pantalla, imagen o fotografía	0.25
Copia simple de planos tamaño carta, oficio o doble carta, por cada plano	0.60
Copia certificada de planos tamaño carta, oficio o doble carta, por cada plano	1.25
Copia simple de planos en medidas mayores del tamaño carta, oficio y doble carta, pero no más de 90x120cm	0.92
Copia certificada de planos en medidas mayores del tamaño carta, oficio o doble carta, pero no más de 90x120cm	1.80
Copia simple de planos en medidas mayores a 90x120cm	1.20
Copia certificada de planos en medidas mayores a 90x120cm	2.40
Por engargolado de hasta 50 hojas	0.25
Por engargolado de hasta 100 hojas	0.31
Por engargolado de hasta 250 hojas	0.44
MATERIAL DIGITAL O ELECTRÓNICO Y DE GRABACIÓN	
CD, DVD o similar	0.12

Lo anterior se aplicará, siempre y cuando no se contravenga lo establecido en esta Ley para las demás áreas de la administración, poseedoras o encargadas de controlar y resguardar la información.

Ingreso anual estimado por esta fracción \$0.00

VI. Por autorización para anuncios y promociones publicitarias que se fijen gráficamente en las calles o en los exteriores de los edificios o de sus azoteas, que no sean de sonido se pagarán de acuerdo a las siguientes consideraciones:

1. Las tarifas por autorización para colocación, revalidación o regularización de anuncios, denominativos y mixtos, permanentes o transitorios en propiedades privadas, se pagará de acuerdo a la siguiente tabla:

CONCEPTO	TARIFA (UMA)	
Denominativos permanente pago anual	Fachada	1.25 X M2
	Autosoportados	3.59 X M2 por ambas caras, más 2.88 por metro lineal de altura
	Azotea	4.78 X M2
	Especiales	4.78 X M2
Propaganda permanente pago anual	Fachada	4.78 X M2
	Autosoportados	5.99 X M2 por ambas caras, más 6 por metro lineal de altura
	Azotea	4.78 X M2
	Especiales	5.99 X M2
Mixtos permanente pago anual	Fachada	3.59 X M2
	Autosoportados	5.99 X M2 por ambas caras, más 6 por metro lineal de altura
	Azotea	4.79 X M2
	Especiales	7.22 X M2
Temporales denominativos (vigencia hasta cuatro meses)	Fachada	2.40 X M2
	Autosoportados	6 X M2 por ambas caras, más 1.81 por metro lineal de altura
	Azotea	4.78 X M2
	Especiales	7.21 X M2
	Mantas y gallardetes en la vía pública	5.99 X M2
Temporales de propaganda (vigencia hasta cuatro meses)	Fachada	2.39 X M2
	Autosoportados	5.99 X M2 por ambas caras, más 3.60 por metro lineal de altura
	Azotea	4.78 X M2
	Especiales	5.99 X M2
	Mantas y gallardetes en la vía pública	5.99 X M2
Temporales mixtos (Vigencia hasta cuatro meses)	Fachada	2.38 X M2
	Autosoportados	5.99 X M2 por ambas caras, más 3.60 por metro lineal de altura
	Azotea	4.78 X M2
	Especiales	5.99 X M2
	Mantas y gallardetes en la vía pública	5.99 X M2
Pantalla electrónica (propaganda y/o mixtos)	Autosoportado	15.59 X M2 por cada cara

Cualquier anuncio y/o publicidad en la vía pública y/o en el equipamiento urbano quedará prohibido en este Municipio.

Ingreso anual estimado por este rubro \$895,029.00

2. El costo por licencia de anuncio, aplicable a colocación de mantas para propaganda de eventos, se pagará de 4 UMA por M2, pago por evento de conformidad al reglamento respectivo y por un periodo máximo de 15 días naturales.

Ingreso anual estimado por este rubro \$0.00

3. El costo por licencia para colocación de anuncios y toldos publicitarios patrocinados por terceros, denominativos permanentes, sobre la banqueta, se pagarán de 5 UMA a 12 UMA pago anual.

Ingreso anual estimado por este rubro \$0.00

4. En el caso de asociaciones no lucrativas e instituciones educativas que lleven a cabo eventos de beneficio social dirigidos a la comunidad en general, el costo por los anuncios que coloquen se pagará: 1.25 UMA.

Ingreso anual estimado por este rubro \$0.00

5. Para los casos en el que el propietario o promovente de anuncios temporales no efectuó su retiro dentro de los tres días hábiles siguientes al vencimiento de la licencia expedida se pagará por cada día natural adicional el equivalente a 36 UMA.

Ingreso anual estimado por este rubro \$0.00

6. Para el caso en el que el propietario o promovente de anuncios permanentes o temporales sea una Institución de Gobierno Federal, Estatal o Municipal, el costo por anuncio será el equivalente a 0 UMA.

Ingreso anual estimado por este rubro \$0.00

Ingreso anual estimado por esta fracción \$895,029.00

- VII. Por las verificaciones para el otorgamiento de autorizaciones de concesiones y licencias que realice la autoridad municipal, con base en lo estipulado en la Ley de Hacienda de los Municipios del Estado de Querétaro para que los establecimientos puedan permanecer abiertos en horas no comprendidas, se causará y pagará:

CONCEPTO	UMA
Establecimientos que cuenten con licencia municipal sin venta de bebidas alcohólicas por hora por día	3.10
Establecimientos que cuenten con licencia municipal con venta de bebidas alcohólicas por hora por día	6.20

Ingreso anual estimado por esta fracción \$250,000.00

- VIII. Por los servicios que presta la autoridad municipal en materia de Catastro dentro de su circunscripción territorial, causarán y pagarán: 0 UMA.

Ingreso anual estimado por esta fracción \$0.00

- IX. Por la obtención de bases de Licitación Pública Nacional por cada uno de los concursos para obra pública y adquisiciones municipales se pagará lo correspondiente a 10 UMA.

Ingreso anual estimado por esta fracción \$95,000.00

- X. Por las autorizaciones que realice la autoridad municipal, con base en lo estipulado en la Ley de Hacienda de los Municipios del Estado de Querétaro para que los establecimientos puedan permanecer abiertos en horas no comprendidas en los horarios previamente autorizados, se pagará como sigue:

CONCEPTO	UMA
Establecimientos que cuenten con licencia municipal sin venta de bebidas alcohólicas por hora por día	3.00
Establecimientos que cuenten con licencia municipal con venta de bebidas alcohólicas en envase cerrado por hora por día	7.00
Establecimientos que cuenten con licencia municipal con venta de bebidas alcohólicas en envase abierto por hora por día	10.00

Ingreso anual estimado por esta fracción \$0.00

XI. Por los servicios que presta la Unidad de Control Animal se causará y pagará como sigue:

1. Por la aplicación de vacuna antirrábica se causará y pagará 0.00 UMA

Ingreso anual estimado por este rubro \$0.00

2. Por esterilización de los animales, se causará y pagará:

GÉNERO DE ANIMAL	TALLA	UMA
Macho	Hasta 15 kg	3
	Más de 15 kg	5
Hembra	Hasta 15 kg	4
	Más de 15 kg	6

Ingreso anual estimado por este rubro \$0.00

3. Por desparasitación, se causará y pagará:

TALLA	UMA
Hasta 5 kg	0.50
Hasta 10 kg	0.68
Hasta 20 kg	0.86
Hasta 30 kg	1.06
Más de 30 kg	1.25

Ingreso anual estimado por este rubro \$0.00

4. Por aplicación de vacunas adicionales, se causará y pagará:

TIPO DE VACUNA	UMA
Vacuna Puppy Canina	1.57
Vacuna Quíntuple Canina	1.71
Vacuna Triple Felina	1.45

Ingreso anual estimado por este rubro \$0.00

5. Por servicio de custodia y observación de perros agresores por 10 días naturales se pagará 9.00 UMA y en caso de que el perro muera, se le incrementará el costo que el laboratorio de patología animal establezca por los análisis correspondientes para descartar rabia.

El pago por concepto de observación de perro agresor no asegura la devolución del mismo, toda vez que estará sujeta a la valoración clínica en etología canina realizada por el personal oficial médico veterinario adscrito a la Unidad de Control y Protección Animal.

Ingreso anual estimado por este rubro \$0.00

6. Por servicio de adopción de animales se causará y pagará 0.70 UMA, debiendo cubrir además el costo de esterilización tabulado en este mismo Ordenamiento.

Ingreso anual estimado por este rubro \$0.00

7. Por servicio de consulta médica, se causará y pagará:

TIPO DE CONSULTA	UMA
Sin aplicación de medicamento	0.64
Consulta menor	1.46
Consulta mayor	3.79

8. Por otros servicios, se causará y pagará:

Ingreso anual estimado por este rubro \$0.00

CONCEPTO	UMA
Aplicación de vacuna adicional	0.26

Ingreso anual estimado por este rubro \$0.00

En relación a los numerales 2 al 8 de esta fracción, se faculta al Secretario de Servicios Públicos Municipales para hacer descuento del pago hasta el 50 por ciento, para las asociaciones protectoras de animales legalmente constituidas y rescatistas particulares de animales que acrediten serlo. Procederá la condonación del pago total del numeral 2, en aquellos casos que la persona facultada para autorizar el descuento determine necesario hacerlo.

Ingreso anual estimado por esta fracción \$0.00

XII. Por expedición de diversas constancias emitidas por la autoridad municipal, se causará y pagará:

CONCEPTO	UMA
Constancia de búsqueda en los diferentes padrones municipales	1.20
Constancia de no adeudo de contribuciones municipales	1.20
Constancia de recibo de pago de contribuciones municipales	1.20
Otras constancias	1.20

Ingreso anual estimado por esta fracción \$250,000.00

XIII. Por envío a domicilio de recibos de pago de contribuciones por medio de correo certificado, se causará y pagará:

CONCEPTO	UMA
Envío local dentro del Municipio	0.00
Envío Nacional dentro de la República Mexicana	0.60
Envío Internacional cualquier país	1.20

En los casos que el contribuyente opte por forma distinta para envío de los recibos oficiales emitidos por la autoridad municipal, se pagará y causará el monto que de acuerdo a los precios del medio elegido se encuentren vigentes.

Ingreso anual estimado por esta fracción \$0.00

Ingreso anual estimado por este artículo \$18,000,029.00

Artículo 36. Cuando no se cubran las Contribuciones, que refiere a Derechos, en la fecha establecido en las disposiciones fiscales, el monto de las mismas, se actualizarán desde el mes en que se debió hacer el pago y hasta que el mismo se efectuó, apegándose para su cálculo a lo dispuesto en el Código Fiscal del Estado de Querétaro.

Las cantidades actualizadas conservan la naturaleza jurídica que tenían antes de la actualización.

La falta de pago de un crédito fiscal en la fecha o plazo fijado, determinará que el crédito sea exigible a través del procedimiento administrativo de ejecución, establecido en el Código Fiscal de la Federación y en el Código Fiscal del Estado de Querétaro, así como los convenios celebrados por este Municipio en lo que resulte aplicable para el ejercicio fiscal que se aplique esta Ley, constituyéndose como accesorios de la contribución y participando de su naturaleza los recargos, sanciones, los gastos de ejecución y la indemnización.

Ingreso anual estimado por este artículo \$0.00

Artículo 37. Derechos no comprendidos en la Ley de Ingresos vigente, causados en ejercicios fiscales anteriores, Pendientes de Liquidación o Pago.

Ingreso anual estimado por este artículo \$0.00

**Sección Cuarta
Productos**

Artículo 38. Comprende los ingresos por contraprestaciones por los servicios que preste el Municipio en sus funciones de derecho privado, así como el uso y aprovechamiento de bienes, originando recursos que significan un aumento del efectivo del sector público, como resultado de sus operaciones normales, sin que provenga de la enajenación de su patrimonio.

I. Productos, no incluidos en otros conceptos.

1. Productos derivados del uso y aprovechamiento de bienes no sujetos a régimen de dominio público, como son los siguientes:

a) El cobro de renta mensual a personas que ocupan espacios destinados a tiendas y cafeterías para la venta de bebidas y alimentos en el interior de inmuebles propiedad del Municipio, mismas que pagarán de acuerdo a lo siguiente:

CONCEPTO	UMA
Tienda de la unidad deportiva San Juan	35.00
Tienda de la unidad deportiva Maquío	41.00
Tienda del parque ecológico Paso de los Guzmán	35.00
Tienda del parque recreativo Pedregoso	15.00
Cafeterías del Centro Cultural Ciudad Vive Oriente	15.00
Tienda del CECUCO	41.00
Tienda del Centro de Desarrollo Comunitario	35.00

Ingreso anual estimado por este inciso \$10,000.00

b) El cobro de renta por evento a personas que ocupan espacios destinados para eventos sociales (religiosos, eventos lucrativos y escolares) en el interior de inmuebles propiedad del Municipio, mismas que causarán y pagarán de acuerdo a lo siguiente:

CONCEPTO	UMA
Uso de oficinas públicas	15.00
Explanada del Centro Expositor	200.00
Estacionamiento de la explanada del Centro Expositor	90.00
Plaza de toros del Centro Expositor	250.00
Palenque del Centro Expositor	800.00
Uso de instalaciones municipales para otras actividades	150.00

Ingreso anual estimado por este inciso \$10,006.00

c) El cobro de renta anual a personas que ocupan espacios destinados a estancillos para la venta de bebidas y alimentos en el interior de inmuebles propiedad del Municipio, mismas que se pagarán de acuerdo a lo siguiente:

CONCEPTO	UMA POR M2 POR 12 MESES
Estancillos	2.50
Venta de raspados	5.00

Ingreso anual estimado por este inciso \$100,000.00

d) Enajenación de bienes muebles no sujetos a ser inventariados.

Ingreso anual estimado por este inciso \$0.00

e) Accesorios, cuando no se cubran los Productos, en la fecha establecida en las disposiciones, el monto de las mismas se actualizará desde el mes en que se debió hacer el pago y hasta que el mismo se efectúe, en los términos del Código Fiscal del Estado de Querétaro como si se tratara de una Contribución.

Ingreso anual estimado por este inciso \$0.00

f) Otros Productos que generen ingresos corrientes.

f.1) Otros Productos.

Ingreso anual estimado por este subinciso \$0.00

f.2) Por otros Servicios y Productos prestados por el Municipio causarán y pagarán:

CONCEPTO	UMA
Servicio de internet por hora	0.09
Servicio de fotocopiado por hoja	0.02
Servicio de fotografías por cada 4 fotos	1.16
Por uso de tranvía por viaje adultos (Centro Histórico)	0.95
Por uso de tranvía por viaje niños, estudiantes con credencial, maestros y adultos mayores con credencial del INAPAM (Centro Histórico)	0.24
Recorridos históricos adultos (sin vehículo)	0.95
Recorridos históricos (sin vehículo) niños, estudiantes con credencial, maestros y adultos mayores con credencial del INAPAM	0.49
Recorridos externos con vehículo (haciendas, iglesias y otros)	1.91
Recorridos externos con vehículo (haciendas, iglesias y otros) niños, estudiante con credencial, maestros y adultos mayores con credencial del INAPAM	0.95

Ingreso anual estimado por este subinciso \$0.00

f.3) Productos financieros.

Ingreso anual estimado por este subinciso \$0.00

Ingreso anual estimado por este inciso \$0.00

Ingreso anual estimado por este rubro \$120,006.00

Ingreso anual estimado por esta fracción \$120,006.00

II. Productos no comprendidos en la Ley de Ingresos vigente, causadas en ejercicios fiscales anteriores, Pendientes de Liquidación o Pago.

Ingreso anual estimado por esta fracción \$0.00

Ingreso anual estimado por este artículo \$120,006.00

Sección Quinta Aprovechamientos

Artículo 39. Son Aprovechamientos los ingresos que percibe el Estado en funciones de derecho público distintos de las contribuciones, de los ingresos derivados de financiamiento y de los que obtenga los organismos descentralizados y de las empresas de participación municipal.

I. Aprovechamientos.

1. Ingresos derivados de la Colaboración Fiscal.

a) Multas Federales no fiscales.

Ingreso anual estimado por este inciso \$1,000,013.00

b) Multas, por la inobservancia a diversas disposiciones establecidas en las Leyes, Reglamentos, Códigos y convenios aplicables de carácter Estatal y Municipal, se recaudarán de acuerdo a lo siguiente:

CONCEPTO	UMA
a) Multa por omisión de inscripción en el Padrón Catastral	4.11
b) Multa por autorizar los notarios en forma definitiva instrumentos públicos sin cumplir con la obtención de la respectiva constancia de no adeudo del Impuesto y, en su caso, el recibo de pago por el último bimestre si el acto se realiza dentro del plazo del pago	4.11
c) Multa por la omisión de formulación de avisos de transmisión de propiedad, posesión o cambio de domicilio	4.11
d) Multa por la formulación extemporánea de avisos de transmisión de propiedad, posesión	2.74
e) Multa por la falta de declaración de cambio de valor del predio	Un tanto del UMA omitido
f) Multa por el incumplimiento al requerimiento de la autoridad	20.54
g) Multa cuando no se cubra el pago del Impuesto en los periodos señalados	10.95
h) Multa cuando se declare una cantidad menor al real, evadiendo el pago correcto del impuesto	50% del UMA omitida
i) Sanciones derivadas de las resoluciones que emita la Contraloría Municipal dentro de los procedimientos administrativos de responsabilidad de su competencia	
j) Para los casos de construcción que no cuente con la licencia respectiva se causará y pagará por concepto de multa además del costo de la licencia correspondiente en los términos del artículo 24, fracción I, de la presente Ley, el importe por los metros cuadrados de construcción por el porcentaje de obra. (M2 totales de construcción X % avance). Por 1 a 5 tantos, dependiendo del avance que tenga la obra (el cual es determinado por la Dirección de Desarrollo Urbano), aplicada en regularizaciones de obra, esto es en base al Reglamento de Construcción del Municipio. (Art. 391 y 403)	
k) Por aviso extemporáneo de terminación de obra con licencia vencida, (hasta un máximo de 5 años, siempre y cuando la obra esté conforme al proyecto autorizado)	10.00 por año
l) Por aviso extemporáneo de revalidación de licencia de construcción, (hasta un máximo de 5 años siempre y cuando la obra esté conforme al proyecto autorizado)	10.00 por año
m) Por retiro de sellos en obras suspendidas o clausuradas	31.49
n) Por extravió de bitácora de obra en construcción	20.00
o) Multa en casos de que las urbanizaciones en fraccionamientos y condominios no cuenten con la licencia respectiva se causará y pagará 1.5% del presupuesto del % del avance de obras de urbanización, además del costo de la licencia respectiva	
p) Multa en caso de construcciones que edificadas en un desarrollo inmobiliario no cuenten con la Licencia de Obras de Urbanización del fraccionamiento o condominio, causará y pagará 0.20 UMA por M2 construido, además del costo por la licencia respectiva	
q) Por no cumplir el porcentaje de área libre específica en reglamento y carta urbana del Municipio	4.81 UMA X M2 no cumplidos
r) Multa por regularización para colocación de anuncios y promociones publicitarias	Dos tantos de los derechos pagados por concepto de regularización.
s) Multa cuando se detecte construcciones con un avance de obra la cual no presenta una licencia de construcción emitida	Construcciones menores de 90% de avance se cobrarán porcentual con relación a los derechos propios de la licencia de construcción
t) Multa por realizar actividades económicas sin contar con licencia de funcionamiento y permisos correspondientes	De 0 a 3500 UMA
u) Multa por infracciones administrativas	De 0 a 3500 UMA
v) Multa por ocupación, invasión y/o uso de la vía pública, áreas verdes o mobiliario urbano con material de construcción con previa licencia	De 1 a 1000 UMA por lote
w) Multa por colocación de gallardetes y/o pendones sobre mobiliario urbano, equipamiento, vía pública u otros elementos urbanos sin autorización correspondiente	De 0.1 a 10 UMA por unidad correspondiente
x) Otras	De 0 a 562.34 UMA

Ingreso anual estimado por este inciso \$16,000,000.00

- c) Accesorios, cuando no se cubran los Aprovechamientos en la fecha establecida en las disposiciones, el monto de las mismas se actualizará desde el mes en que se debió hacer el pago y hasta que el mismo se efectuó, en los términos del Código Fiscal del Estado de Querétaro como si se tratara de una Contribución.

	Ingreso anual estimado por este inciso \$0.00
d) Otros Aprovechamientos, se recaudarán de acuerdo a lo siguiente:	
d.1) Herencias, legados, donaciones y donativos.	
	Ingreso anual estimado por este subinciso \$0.00
d.2) Productos de bienes u objeto que legalmente se pueden enajenar.	
	Ingreso anual estimado por este subinciso \$0.00
d.3) El importe por venta de basura y desperdicio, así como de los productos aprovechables recogidos por el servicio de limpia o por el servicio del rastro, directamente por el Municipio, de acuerdo al valor de mercado, UMA que serán determinados por el área competente en la materia o que preste los bienes o servicios.	
	Ingreso anual estimado por este subinciso \$0.00
d.4) Conexiones y contratos.	
	Ingreso anual estimado por este subinciso \$0.00
d.5) Las cooperaciones pactadas por contratos de concesiones a particulares pagarán conforme estudio, términos y condiciones que establezca el Ayuntamiento en los convenios respectivos.	
	Ingreso anual estimado por este subinciso \$0.00
d.6) La prestación del servicio de gestión de los trámites de pasaporte, asesoría migratoria, difusión de becas, asesoría para la conformación de sociedades y corrección a estatutos de sociedades y los demás que se establezcan, independientemente del importe de los derechos que determine la Secretaría de Relaciones Exteriores para cada uno de ellos.	
	Ingreso anual estimado por este subinciso \$0.00
	Ingreso anual estimado por este inciso \$0.00
	Ingreso anual estimado por este rubro \$17,000,013.00
2. Indemnizaciones.	
	Ingreso anual estimado por este rubro \$0.00
3. Reintegros.	
	Ingreso anual estimado por este rubro \$0.00
4. Aprovechamientos provenientes de obras públicas.	
	Ingreso anual estimado por este rubro \$0.00
	Ingreso anual estimado por esta fracción \$17,000,010.00
II. Aprovechamientos Patrimoniales:	
	Ingreso anual estimado por esta fracción \$0.00
III. Accesorios de Aprovechamientos; y	
	Ingreso anual estimado por esta fracción \$0.00
IV. Aprovechamientos no comprendidos en la Ley de Ingresos Vigente, causadas en ejercicios fiscales anteriores, Pendientes de Liquidación o Pago.	

Ingreso anual estimado por esta fracción \$0.00

Ingreso anual estimado por este artículo \$17,000,013.00

Sección Sexta
Ingresos por la Venta de Bienes y Prestación de Servicios

Artículo 40. Por los Ingresos por la Venta de Bienes y Prestación de Servicios de Organismos Descentralizados se causarán y pagarán:

I. Sistema Municipal para el Desarrollo Integral de la Familia.

1. Coordinación de Salud.

a) Salud (Servicio médico y dental) cuotas de recuperación.

CONCEPTO	UMA	
	DE	HASTA
Consulta general	0.18	0.96
Consulta dental	0.26	0.96
Extracción	0.53	0.96
Resina	0.70	0.96
Curación	0.18	0.96
Aplicación de flúor	0.88	0.96
Limpieza	0.44	0.96
Amalgama	0.79	0.96
Expedición de certificado medico	1.14	1.92

Ingreso anual estimado por este inciso \$0.00

b) Centro de Rehabilitación Integral (CRI), cuotas de recuperación.

CONCEPTO	UMA	
	DE	HASTA
Cuotas de recuperación A	0.36	0.96
Cuotas de recuperación B	0.62	0.96
Cuotas de recuperación C	0.88	0.96
Consulta de pre-valoración	0.18	0.96
Consulta de médico rehabilitador	0.96	1.92
Consulta primera vez de psicopedagogía	0.96	1.92
Consulta de nutrición	0.36	0.96
Primera terapia física	0.88	0.96
Terapia de parálisis facial	0.36	0.96
Terapia ocupacional	0.16	0.96
Expedición Constancia de Discapacidad	1.46	1.92
Transporte	0.08	0.96

Ingreso anual estimado por este inciso \$0.00

Ingreso anual estimado por este rubro \$0.00

2. Coordinación Pedagógica.

a) Centro Asistencial de Desarrollo Infantil (CADI) Colegiaturas Cuotas de Recuperación.

CONCEPTO	UMA	
	DE	HASTA
Colegiaturas		
Cuota de recuperación preescolar, maternal, lactantes	3.24	11.51

Ingreso anual estimado por este inciso \$0.00

b) Ludotecas. Cuotas de recuperación:

CONCEPTO	UMA	
	DE	HASTA
Cuotas de recuperación: ludotecas		
Visitas de instituciones educativas	2.44	8.64
Terapias psicológicas	0.33	0.96
Consulta psicológica	0.33	0.96
Peritaje psicológico	2.44	8.64

Ingreso anual estimado por este inciso \$0.00

Ingreso anual estimado por este rubro \$0.00

3. Procuraduría de la Defensa del Menor y la Familia.

a) Centro de Orientación Familiar cuotas de recuperación.

CONCEPTO	UMA		
	DE	HASTA	
Talleres	0.00	0.96	
Terapias Psicológicas	Asignación por puntuación de nivel A (1-6)	0.44	0.96
	Asignación por puntuación de nivel B (7-12)	0.62	0.96
	Asignación por puntuación de nivel C (13-18)	0.88	0.96

Ingreso anual estimado por este inciso \$0.00

Ingreso anual estimado por este rubro \$0.00

4. Coordinación de Desarrollo Social.

a) Centros de Desarrollo (polos) cuota de recuperación.

CONCEPTO	UMA	
	DE	HASTA
Centros de capacitación talleres	0.33	0.96

Ingreso anual estimado por este inciso \$0.00

Ingreso anual estimado por este rubro \$0.00

5. Coordinación de Asistencia Social.

a) Adultos mayores cuotas de recuperación.

CONCEPTO	UMA		
	DE	HASTA	
Talleres de adultos Mayores	De escasos recursos con acceso a diferentes cursos	0.44	0.96
	Con acceso a diferentes cursos	0.96	1.92
Comida	Adultos de comunidades	0.18	0.96
	Adultos centro de día	0.26	0.96
	Público en general	0.36	0.96

Ingreso anual estimado por este inciso \$0.00

b) Guardería Bãtsi cuotas de recuperaci3n.

CONCEPTO	UMA	
	DE	HASTA
Por ingresos nivel a	2.96	3.54
Por ingresos nivel b	3.55	4.73
Por ingresos nivel c	4.74	5.91
Por ingresos nivel d	5.92	11.84

Ingreso anual estimado por este inciso \$0.00

Ingreso anual estimado por este rubro \$0.00

6. Sistema Municipal para el Desarrollo Integral de la Familia.

a) Otros ingresos, cuotas de recuperaci3n.

CONCEPTO	UMA
Venta de alimentos	0.53 a 0.96

Ingreso anual estimado por este inciso \$0.00

Ingreso anual estimado por este rubro \$0.00

Ingreso anual estimado por esta fracci3n \$0.00

II. Instituto Municipal de la Mujer.

Ingreso anual estimado por esta fracci3n \$0.00

III. Instituto Municipal de Cultura, Turismo y Juventud.

Ingreso anual estimado por esta fracci3n \$0.00

IV. Junta de Agua Potable y Alcantarillado Municipal.

Por la prestaci3n de los servicios relacionados con el suministro de agua potable, drenaje sanitario (alcantarillado), tratamiento de aguas residuales (saneamiento), disposici3n de lodos y venta de agua tratada y cruda, as3 como por los servicios administrativos y operativos inherentes a la funci3n p3blica que desarrolla la Junta de Agua Potable y Alcantarillado Municipal.

Las tarifas cuyo valor econ3mico est3 determinado en valor diario de la Unidad de Medida y Actualizaci3n UMA, de manera individual o por m3ltiplos o fracciones de est3, que servir3 de base para el cobro de derechos como contraprestaci3n por los servicios para los diferentes usos, ser3n aplicables para todos los usuarios de la Junta de Agua Potable y Alcantarillado Municipal de conformidad con lo que establece la Ley que regula la prestaci3n de los servicios de Agua Potable, Alcantarillado y Saneamiento del Estado de Quer3taro y el Decreto que crea la Junta de Agua Potable y Alcantarillado Municipal del Municipio de San Juan del R3o, Qro. y ser3n las que establece este art3culo, mismas que ser3n cobradas, administradas y ejercidas por la Junta de Agua Potable y Alcantarillado Municipal y aplicados para la planeaci3n, la construcci3n, la operaci3n, el mantenimiento, la administraci3n, la conservaci3n y el incremento de la cobertura de los servicios relacionados con el suministro de agua potable, drenaje sanitario y tratamiento de aguas residuales. Dichos derechos y servicios se causar3n y liquidar3n conforme a las siguientes cuotas y tarifas.

Las tarifas para el cobro de los Derechos por la prestaci3n del servicio de suministro agua potable, ser3n aplicadas por rangos de consumo que posteriormente se indican, para los diferentes tipos de usos que determine el Organismo operador y, que deber3n ser cubiertos mensualmente.

La determinaci3n de Derechos que deber3n cubrir los usuarios de los servicios de agua potable, drenaje sanitario, saneamiento y por el desarrollo de sistemas de tratamiento de aguas residuales, se har3 mensualmente en base al consumo por metro c3bico registrado en el aparato medidor de agua potable que para el efecto haya instalado el organismo operador.

Las personas que por cualquier medio adquieran el dominio de predios, o en su caso la posesión de los mismos, serán solidariamente responsables del pago de adeudos anteriores a la fecha de la adquisición del derecho real que corresponda.

Los Notarios Públicos ante quienes se tramite el traslado de dominio de predios afectos a los servicios hidráulicos a que se refiere esta Ley, tendrán la obligación de verificar que los enajenantes se encuentren al corriente en el pago de los derechos inherentes a los mismos.

Tratándose de los servicios de agua potable, drenaje sanitario, saneamiento y por el desarrollo de sistemas de tratamiento de aguas residuales, el Organismo operador emitirá dentro de los treinta días siguientes al de la prestación de los servicios, el recibo que contenga el nombre del usuario, el domicilio, los servicios proporcionados, el periodo, el volumen de agua potable, las tarifas aplicables, fecha límite de pago de los derechos referidos en el recibo y el monto a pagar. Dicha boleta se entregará con ocho días de anticipación a la fecha límite de pago, en el domicilio donde se prestan los servicios, como lo establece la Ley que regula la prestación de los servicios de Agua Potable, Alcantarillado y Saneamiento del Estado de Querétaro.

El Impuesto al Valor Agregado por el pago de los servicios públicos mencionados, se aplicará en los términos de la Ley de la materia.

Los pagos de los servicios de agua potable, drenaje sanitario, saneamiento y por el desarrollo de sistemas de tratamiento de aguas residuales, deberán realizarse antes de la fecha de vencimiento señalada, en los lugares que para tal efecto indique el propio recibo o publique el Organismo operador.

Ninguna persona está exenta de realizar el pago de Derechos a que se refiere la presente fracción.

Adicionalmente, cuando el usuario lo acepte de manera tácita, la toma de lecturas, la determinación de contribuciones, la impresión y entrega de la boleta, e incluso el pago de los servicios, podrá realizarse en sitio en el propio domicilio donde se presten los servicios. Para lo cual se emitirá la factura o el recibo fiscal correspondiente.

1. Por la prestación del servicio de suministro de agua potable.

Esta tarifa corresponde al cobro del servicio para hacer frente a los costos por la operación y el mantenimiento de la infraestructura para el abastecimiento y distribución con que cuenta el Organismo Operador.

Por la prestación del servicio de suministro de agua potable, se pagarán las siguientes tarifas, tomando como base el uso que corresponda, de acuerdo a lo autorizado por el Organismo Operador, y para el cálculo aplicable, será la que corresponda al rango del consumo de agua y, que deberán ser cubiertas mensualmente.

Cuando previa verificación se determine qué ha cambiado el uso del servicio de agua contratado, se faculta al Director y/o Gerente Comercial para autorizar el cambio de tarifa, además de autorizar el importe a pagar por derechos de infraestructura o la diferencia en caso de proceder, aplicado al momento de su contratación contra el UMA correspondiente a la tarifa que solicita o que corresponde al usuario.

1.1. Tarifa uso doméstico.

Este Derecho se aplicará a todos los usuarios que tengan una o más tomas instaladas, por las cuales reciban el servicio de suministro de agua potable, y sea destinada al uso particular en viviendas, el riego de sus jardines y de árboles de ornato, así como el abrevadero de animales domésticos, siempre que éstas no incluyan actividades comerciales o lucrativas, siendo las siguientes:

USO	RANGOS DE CONSUMO EN M3	TARIFAS EN UMA	OBSERVACIONES
Doméstico	0-10	1.0000	Cuota mínima por usuario/mes
	11-15	0.1050	Por metro cúbico
	16-20	0.1100	Por metro cúbico
	21-25	0.1150	Por metro cúbico
	26-30	0.1200	Por metro cúbico
	31-40	0.1300	Por metro cúbico
	41-50	0.1400	Por metro cúbico
	51-75	0.1600	Por metro cúbico
	76-100	0.1800	Por metro cúbico
	101-150	0.2000	Por metro cúbico
	151-200	0.2500	Por metro cúbico
201-X	0.3000	Por metro cúbico	

Ingreso anual estimado por este subrubro \$0.00

1.2. Tarifa Mixta.

Este Derecho se aplicará a todos los usuarios que tengan una toma de agua instalada, por la cual reciban el servicio de suministro de agua potable, y sea destinada preponderantemente al uso doméstico de su vivienda, y que incluya una actividad comercial dentro del área de la casa habitación. Si el usuario rebasa el tope máximo de 30 M3 pasará en automático a la siguiente tarifa de uso comercial o si excede de un local comercial o más de un giro determinado.

USO	RANGOS DE CONSUMO EN M3	TARIFAS EN UMA	OBSERVACIONES
Mixta	0-10	1.2000	Cuota mínima por usuario/mes
	11-15	0.1250	Por metro cúbico
	16-20	0.1300	Por metro cúbico
	21-25	0.1350	Por metro cúbico
	26-30	0.1400	Por metro cúbico
	31-40	0.1500	Por metro cúbico
	41-50	0.1600	Por metro cúbico
	51-75	0.1800	Por metro cúbico
	76-100	0.2000	Por metro cúbico
	101-150	0.2500	Por metro cúbico
	151-200	0.3000	Por metro cúbico
201-X	0.3500	Por metro cúbico	

Ingreso anual estimado por este subrubro \$0.00

1.3. Tarifa uso comercial.

Este Derecho se aplicará a todos los usuarios que tengan una o más tomas instaladas, por las cuales reciban el servicio de suministro de agua potable, y su utilización sea en establecimientos o negociaciones mercantiles, siempre y cuando éstas no sean incorporadas al proceso productivo o de transformación de bienes o servicios, siendo las siguientes:

USO	RANGOS DE CONSUMO EN M3	TARIFAS EN UMA	OBSERVACIONES
Comercial	0-10	2.0000	Cuota mínima por usuario/mes
	11-15	0.2100	Por metro cúbico
	16-20	0.2150	Por metro cúbico
	21-25	0.2200	Por metro cúbico
	26-30	0.2250	Por metro cúbico
	31-40	0.2350	Por metro cúbico
	41-50	0.2450	Por metro cúbico
	51-75	0.2700	Por metro cúbico
	76-100	0.3000	Por metro cúbico
	101-150	0.3500	Por metro cúbico
	151-200	0.4000	Por metro cúbico
	201-X	0.4500	Por metro cúbico

Ingreso anual estimado por este subrubro \$0.00

1.4. Tarifa uso público oficial.

Este Derecho se aplicará a todos los usuarios que tengan una o más tomas instaladas, por las cuales reciban el servicio de suministro de agua potable, y su utilización para servicio sanitario de establecimientos administrados por los Poderes de la Unión, así como los correspondientes a las dependencias de los poderes Ejecutivo, Legislativo y Judicial de esta Entidad Federativa, a los que puede acceder el público en general, siendo las siguientes:

USO	RANGOS DE CONSUMO EN M3	TARIFAS EN UMA	OBSERVACIONES
Público oficial	0-10	1.9200	Cuota mínima por usuario/mes
	11-30	0.2100	Por metro cúbico
	31-50	0.2200	Por metro cúbico
	51-100	0.3000	Por metro cúbico
	101-200	0.4300	Por metro cúbico
	201-X	0.5000	Por metro cúbico

1.4.1 Por el servicio de suministro de agua potable que resultará aplicable a las dependencias de la administración pública del Municipio de San Juan del Río, Querétaro, pagarán la tarifa correspondiente a una cuota fija al mes por cada una de las que se tengan contratadas con el Organismo Operador, conforme a la siguiente tabla.

USO	TARIFAS EN UMA	OBSERVACIONES
Dependencias de la administración pública municipal	5.00	Cuota fija por mes

Ingreso anual estimado por este subrubro \$0.00

1.5. Tarifa uso para la asistencia social.

Este Derecho se aplicará a todos los usuarios que tengan una o más tomas instaladas, por las cuales reciban el servicio de suministro de agua potable, y su utilización sea en hospitales, clínicas, centros de salud, nosocomios, orfanatorios, asilos, centros de rehabilitación, casas de asistencia, y demás establecimientos con actividades análogas que no persigan fines de lucro, siendo las siguientes:

USO	RANGOS DE CONSUMO EN M3	TARIFAS EN UMA	OBSERVACIONES
Uso para la asistencia social	0-10	1.0500	Cuota mínima por usuario/mes
	11-30	0.1103	Por metro cúbico
	31-50	0.1260	Por metro cúbico
	51-100	0.1680	Por metro cúbico
	101-200	0.2100	Por metro cúbico
	201-300	0.2625	Por metro cúbico
	301-X	0.3150	Por metro cúbico

Ingreso anual estimado por este subrubro \$0.00

1.6. Tarifa uso industrial.

Este Derecho se aplicará a todos los usuarios que tengan una o más tomas instaladas, por las cuales reciban el servicio de suministro de agua potable, y su utilización esté destinada para los procesos productivos o de transformación de bienes o servicios, siendo las siguientes:

USO	RANGOS DE CONSUMO EN M3	TARIFAS EN UMA	OBSERVACIONES
Industrial	0-10	3.0000	Cuota mínima por usuario/mes
	11-30	0.3000	Por metro cúbico
	31-50	0.3250	Por metro cúbico
	51-100	0.3500	Por metro cúbico
	101-200	0.3750	Por metro cúbico
	201-300	0.4000	Por metro cúbico
	301-400	0.4250	Por metro cúbico
	401-500	0.4500	Por metro cúbico
	501-600	0.4750	Por metro cúbico
	601-700	0.5000	Por metro cúbico
	701-800	0.5250	Por metro cúbico
	801-900	0.5500	Por metro cúbico
	901-1000	0.5750	Por metro cúbico
	1001-x	0.6000	Por metro cúbico

Ingreso anual estimado por este subrubro \$0.00

1.7. Tarifa hidrante colectivo.

Este Derecho se aplicará a todos los usuarios cuyo abasto de agua potable, provenga de la red secundaria, de acceso público, cuyo uso y aprovechamiento corresponda a centros de población o asentamientos humanos a través de hidrantes, siendo las siguientes:

USO	TARIFAS EN UMA	OBSERVACIONES
Hidrante colectivo	0.50	Cuota mínima por usuario/mes

En caso de no contar el predio con dispositivo de medición; ante la descompostura, alteración de funcionamiento o daño al mismo; ante la imposibilidad material de tomar las lecturas correspondientes u oposición del usuario a su toma; se procederá a la determinación presuntiva de derechos, y se calculará considerando el volumen de consumos de agua potable o de las descargas, conforme a los siguientes criterios, que se aplicarán en el siguiente orden de preferencia:

De existir historial de lecturas, se considerarán el promedio mensual de volúmenes registrados en el aparato medidor en los últimos seis meses, contados a partir de la última lectura efectivamente tomada.

Calculando la cantidad de agua potable que el usuario pudo obtener, o el volumen de descarga, considerando las características de las instalaciones, el uso, el giro, el número de habitantes o afluencia de visitantes, conforme al dictamen que al efecto emita el Organismo operador.

Instalando el Organismo Operador un dispositivo de medición, registrando la lectura de tres meses, las cuales se promediarán y se considerarán como consumo o descarga para cada uno de los meses en los que no se cuenta con lectura; y

El volumen mensual de abasto de agua potable o descarga contenido en el contrato.

Ingreso anual estimado por este subrubro \$0.00

1.8. Tarifa de uso escolar.

Las escuelas públicas oficiales que impartan educación preescolar, primaria, secundaria, medio superior y superior tendrán una cuota preferencial y pagarán por cada persona lo que corresponda de acuerdo a la tarifa de cobro de consumo de agua conforme a la siguiente tabla. La Junta de Agua Potable y Alcantarillado Municipal, subsidiará los servicios de agua potable, drenaje sanitario y saneamiento considerando un consumo máximo de 20 litros diarios de agua potable por alumno, personal docente y administrativo, a aquellas escuelas que cumplan con los requisitos administrativos que señale la Junta de Agua Potable y Alcantarillado Municipal, debiendo pagar por el excedente del volumen agua, aunado del drenaje sanitario, saneamiento e I.V.A correspondiente, además de cualquier otro accesorio derivado de la prestación del servicio, a las tarifas que señala la presente Ley:

GRADO ESCOLAR	TARIFAS EN UMA	POR USUARIO/ANUAL
Preescolar	0.22	Cuota fija por persona/año
Primaria	0.42	Cuota fija por persona/año
Secundaria	0.64	Cuota fija por persona/año
Media Superior	0.82	Cuota fija por persona/año
Superior	1.00	Cuota fija por persona/año

Se tomará como dato para efectos del cálculo de la tarifa aplicable en los centros educativos de nivel básico el número total de la población de alumnos, personal docente y administrativo que proporcione el organismo descentralizado denominado Unidad de Servicios para la Educación Básica en el Estado de Querétaro por conducto de la unidad administrativa competente, lo mismo para el caso de las escuelas públicas oficiales de nivel medio superior y superior, con motivo de la solicitud que en el mes de octubre del año inmediato anterior formule el titular de la Junta de Agua Potable y Alcantarillado Municipal.

Persona: alumnos, personal docente y administrativo.

Este beneficio lo obtendrán las instituciones educativas que, presente ante el Organismo un proyecto anual que incentive a su población al cuidado, reuso y aprovechamiento del Agua Potable; así como un reporte semestral sobre los avances.

Ingreso anual estimado por este subrubro \$0.00

1.9. Tarifa de cuota fija.

Este Derecho se aplicará a todos los usuarios que contando con el servicio de suministro de agua potable no haya realizado el trámite de contratación con el Organismo operador en los términos que establece la Ley que regula la prestación de los servicios de Agua Potable, Alcantarillado y Saneamiento del Estado de Querétaro, considerando la fecha de entrega de la vivienda o la fecha de emisión de la licencia de construcción, la Junta de Agua Potable y Alcantarillado Municipal determinará de manera presuntiva los consumos, aplicando 1.92 UMA por cada mes de atraso y hasta la celebración del contrato.

USO	TARIFAS EN UMA	OBSERVACIONES
Doméstico	1.92	Cuota fija por mes de atraso

Ingreso anual estimado por este subrubro \$0.00

1.10. Tarifa de uso vecinal.

Este Derecho se aplicará a todos los usuarios que habiten un mismo inmueble cuyo abasto de agua potable prevenga de una sola toma instalada para uso doméstico, y que por sus condiciones aún no sea subdividida el área ocupada por cada familia. Para cuantificar la tarifa por el servicio de suministro de agua potable de la toma instalada, se tomará como base la lectura registrada en el medidor volumétrico del período que corresponda, aplicando la tarifa del rango que se establezca en el convenio de subsidio a los consumos registrados por aparato medidor correspondiente según el tipo de vivienda; en todo caso los representantes de cada familia serán responsables solidarios de los consumos de agua potable que reporte el aparato medidor.

Ingreso anual estimado por este subrubro \$0.00

1.11. Tarifa de uso condominal.

Este Derecho se aplicará a la Asociación de Condóminos y en su defecto al desarrollador para el cobro de los consumos registrados por aparato medidor totalizador condominal que se instale en el exterior del desarrollo y esté debidamente registrado en el sistema comercial del organismo operador. Para cuantificar el Servicio de suministro de agua potable, se determinará obteniendo el diferencial que resulte de restarle al volumen registrado en el medidor totalizador menos la suma de los consumos registrados en los medidores individuales de las unidades privativas; teniendo como base el uso contratado, se aplicará a dicho diferencial la tarifa del rango que se establezca en el convenio para el cobro de los consumos registrados por aparato macro medidor correspondiente, según el tipo de desarrollo.

En caso de que no se hubieren instalado medidores individuales de las unidades privativas, se aplicará la tarifa del rango que se establezca en el convenio para el cobro de los consumos registrados por aparato macro medidor correspondiente, según el tipo de desarrollo.

Ingreso anual estimado por este subrubro \$0.00

1.12. Tarifa de agua potable para la construcción.

Este Derecho se aplicará a todos los usuarios individuales que tengan una toma instalada por la que reciban el suministro de agua potable, y su utilización esté destinada para la construcción del inmueble en donde se localice.

USUARIOS	RANGOS DE CONSUMO EN M3	TARIFAS EN UMA	OBSERVACIONES
Construcción	0-10	2.4000	Cuota mínima por usuario/mes
	11-30	0.2400	Por metro cubico
	31-50	0.2600	Por metro cubico
	51-100	0.2800	Por metro cubico
	101-200	0.3000	Por metro cubico
	201-X	0.3200	Por metro cubico

Ingreso anual estimado por este subrubro \$0.00

1.13. Tarifa ganadera.

Este Derecho se aplicará a todos los usuarios individuales que tengan una toma instalada por la que reciban el suministro de agua potable, y su utilización esté destinada para actividades ganaderas en el inmueble en donde se localice.

USO	RANGOS DE CONSUMO EN M3	TARIFAS EN UMA	OBSERVACIONES
Ganadera	0-10	2.5000	Cuota mínima por usuario/mes
	11-15	0.2600	Por metro cúbico
	16-20	0.2650	Por metro cúbico
	21-25	0.2700	Por metro cúbico
	26-30	0.2750	Por metro cúbico
	31-40	0.2850	Por metro cúbico
	41-50	0.2950	Por metro cúbico
	51-75	0.3200	Por metro cúbico
	76-100	0.3500	Por metro cúbico
	101-150	0.4000	Por metro cúbico
	151-200	0.4500	Por metro cúbico
201-X	0.5000	Por metro cúbico	

Cuando se detecte que el usuario ha cambiado el uso de servicio o ha realizado ampliación del gasto para su consumo, el Organismo operador realizará la actualización del adeudo conforme a la tarifa aplicable al uso o giro real del inmueble o establecimiento, por el periodo correspondiente, además respecto de la toma de agua el usuario deberá cubrir el diferencial de importes en UMA correspondiente por derechos de Infraestructura o la diferencia del derecho de Infraestructura aplicado al momento de su contratación contra el UMA correspondiente a la tarifa que solicita o que corresponde al usuario.

Este trámite podrá realizarse a solicitud del usuario.

Ingreso anual estimado por este subrubro \$0.00

Ingreso anual estimado por este rubro \$0.00

2. Tarifas derivadas de la instalación de toma de agua potable y descarga de agua residual.

2.1 Son las que los usuarios solicitantes de los servicios de agua potable, drenaje sanitario, saneamiento y por el desarrollo de sistemas de tratamiento de aguas residuales, deberán pagar en la contratación de dichos servicios, así como el Impuesto al Valor Agregado, conforme a lo estipulado en la Ley de la materia, para efectos de cubrir la mano de obra y materiales necesarios para proceder a la conexión física a los sistemas que opera y administra el organismo, en los términos y condiciones que se indican a continuación:

2.1.1 Por instalación de nuevas tomas, considerando ruptura de banqueta y arroyo, así como materiales de instalación, además del derecho de conexión deberán pagar las siguientes tarifas en UMA:

BANQUETA	ARROYO	CUOTA FIJA TOMA DE AGUA	TOMADE 1/2" POR METRO LINEAL O FRACCIÓN	TOMADE 3/4" POR METRO LINEAL O FRACCIÓN	TOMADE 1" POR METRO LINEAL O FRACCIÓN
Concreto	Concreto	4.59	6.32	9.08	11.34
Concreto	Asfalto	4.59	7.36	10.57	13.21
Concreto	Adocreto	4.59	5.36	7.45	9.31
Concreto	Empedrado	4.59	4.98	7.16	8.95
Loza	Adoquín	4.59	8.42	12.10	15.13
Terracería	Terracería	4.59	4.92	7.08	8.84

Se aplicará el cobro que corresponda dentro de la tabla anterior a partir de los 2 metros lineales; antes de los 2 metros lineales el importe se determinará aplicando el costo de los materiales de conexión de la toma que para tal fin haga el área de la Gerencia Comercial en forma individual.

Los materiales no considerados en el cuadro, estarán sujetos al presupuesto que emita el Organismo Operador.

- 2.1.2 Por ruptura de banqueta y arroyo, incluidos los materiales de conexión o reconexión al sistema de drenaje sanitario para nuevas descargas domiciliarias, o derivado de la suspensión realizada por el Organismo operador, como consecuencia de la falta de pago o a solicitud del usuario, considerando ruptura de banqueta y arroyo, así como materiales de conexión, en ancho de excavación 60 centímetros y una tubería de concreto simple de 10 y 15 centímetros de diámetro, además de la tarifa por la incorporación a la red de drenaje sanitario para la prestación del servicio a nuevos usuarios o de la tarifa por la reconexión que corresponda, deberán pagar las siguientes tarifas en UMA:

BANQUETA	ARROYO	CUOTA FIJA DESCARGA DE AGUA RESIDUAL	METRO LINEAL O FRACCIÓN
Concreto	Concreto	4.59	7.58
Concreto	Asfalto	4.59	8.83
Concreto	Adocreto	4.59	6.43
Concreto	Empedrado	4.59	5.97
Loza	Adoquín	4.59	10.10
Terracería	Terracería	4.59	5.90

Diámetros mayores a 15 centímetros el costo será el que determine el presupuesto que para tal fin haga el Organismo operador.

Se aplicará el cobro que corresponda dentro de la tabla anterior a partir de los 2 metros lineales; antes de los 2 metros lineales el importe se determinará aplicando el costo de los materiales de conexión de la toma que para tal fin haga el área de la Gerencia Comercial en forma individual.

Cuando el promotor o desarrollador haya realizado las instalaciones a que se refieren los numerales anteriores, para nuevas tomas y descargas domiciliarias, no procederá el cobro respectivo.

Ingreso anual estimado por este subrubro \$0.00

- 2.2 Cuando la conexión o reconexión al sistema de drenaje sanitario se realice por el Organismo Operador, en el registro sanitario o pozo de visita que no requiera ruptura de banqueta y arroyo, ni tampoco materiales de conexión, para nuevas descargas domiciliarias o derivados de la suspensión realizada por el Organismo operador, como consecuencia de la falta de pago, se causarán las siguientes tarifas en UMA, al momento de la solicitud del servicio, tomando en cuenta el uso contratado:

SERVICIO / USUARIO	TARIFAS EN UMA DOMÉSTICA	TARIFAS EN UMA DEMÁS USOS AUTORIZADOS
Conexión o reconexión de drenaje sanitario en registro o pozo de visita	9.60	16.70

Ingreso anual estimado por este subrubro \$0.00

2.3 Por contrato de Servicios:

1. En los lugares donde se encuentre disponible el servicio de agua potable, están obligados a contratarlo:
 - I. Los propietarios de los inmuebles destinados a uso doméstico;
 - II. Los propietarios de los inmuebles destinados a usos comerciales e industriales, incluyendo los prestadores de servicios de distinta índole y;

- III. Los propietarios de inmuebles que no cuenten con construcción y que en su periferia linde con la infraestructura pública y red de distribución de agua potable que forme parte del sistema administrado por la Comisión Estatal de Aguas de Querétaro y que cuente con disponibilidad de agua para la prestación del servicio; en este caso, la conexión de la toma se realizará hasta que se requiera por necesidades del inmueble, sin menoscabo de aplicar lo dispuesto en el presente Título en materia de cobro mínimo de acuerdo a la tarifa oficial vigente.

Para efecto de la contratación a que se refiere el presente numeral, las personas obligadas a realizarlo deberán hacerlo en los siguientes plazos:

- I. Treinta días naturales siguientes a la fecha en que por cualquier medio se les haya hecho del conocimiento que ha quedado disponible el servicio en la red de distribución; quedando en tanto restringido el servicio hasta su contratación, con llave de corte cerrada en el sitio donde se ubica el inmueble;
- II. Treinta días naturales siguientes a partir de la fecha en que tome posesión o adquiera en propiedad el inmueble; y
- III. De quince días naturales, en los demás casos no considerados en las fracciones anteriores.

Para la contratación de los servicios de suministro de agua potable, drenaje sanitario y saneamiento, los usuarios deberán hacer su solicitud al área comercial de la Junta de Agua Potable y Alcantarillado Municipal y dar los datos solicitados en el formato que el propio Organismo pondrá a su disposición para la realización del trámite correspondiente.

El contrato mediante el cual el usuario adquiere autorización para ser conectado a las redes es un pago que no incluye materiales ni instalación. La Junta de Agua Potable y Alcantarillado Municipal asignará el giro de acuerdo a la condición de uso que se le dé al agua en el predio que se contrate.

Por contrato para el registro en el padrón de usuarios, se causarán las siguientes tarifas conforme al giro en UMA:

PARA LOS DIFERENTES USOS	TARIFA EN UMA
Doméstica	4.81
Mixta	5.76
Comercial	6.50
Industrial	9.60
Público oficial	1.92
Uso para la asistencia social	2.88
Hidrante colectivo	1.92
Ganadera	7.50

Los usuarios que se autoabastecen o suministran por medios distintos a los ofrecidos por la Junta de Agua Potable y Alcantarillado Municipal, pero que descargan, o pretenden descargar sus aguas residuales en la red de drenaje y/o saneamiento, tendrán la obligación de hacer su contrato para el registro en el padrón de usuarios del Organismo y pagar el servicio conforme a lo dispuesto en los numerales 5, 7 y 11 del presente artículo.

Todo convenio generado por la contratación de servicios que otorgue la Junta de Agua Potable y Alcantarillado Municipal causará un cargo del 10% diez por ciento del monto total de lo contratado.

Cuando los usuarios no reúnan el requisito del documento o título que compruebe la propiedad de un inmueble, se podrá realizar un contrato provisional, el cual deberá renovarse cada año, para lo cual el usuario deberá presentar el recibo de impuesto predial pagado, que corresponda al año de renovación; cuando acudan dentro del mes de renovación tendrá un costo de 1 UMA pero si no lo realiza dentro de este plazo el cobro será de 2 UMA y se cargará al recibo del mes de diciembre del año que corresponda.

Ingreso anual estimado por este subrubro \$0.00

- 2.4 Por el suministro e instalación de medidor de agua potable en los casos que se indican, se causarán las siguientes tarifas:

PARA LOS DIFERENTES USOS	TARIFA EN UMA
Medidor de ½ metrología clase B para nuevas tomas hasta seis meses o un año	10.00
Medidor volumétrico de ½ metrología clase C para nuevas tomas	17.00
Medidor de ½ ultrasónico para nuevas tomas	60.00
Medidor de ½ metrología clase B para nuevas tomas de contado	9.00
Por medidor ½ metrología clase B por sustitución, cuando se requiera de uno nuevo para la medición de servicio por descompostura, antigüedad, o cualquier otra causa.	7.00

Cuando una toma haya sido autorizada en diámetros mayores a media pulgada el usuario pagará el medidor conforme el precio que determine el presupuesto que para tal fin haga el Organismo operador.

En caso de que la instalación requiera reponer alguna de las piezas del cuadro, se cobrarán de manera adicional al costo del medidor.

Ingreso anual estimado por este subrubro \$0.00

- 2.5 Por la reconexión del servicio de agua, derivado de la suspensión realizada por el Organismo operador, en el cuadro de la toma, como consecuencia de la falta de pago o a solicitud del usuario, se causarán las siguientes tarifas en UMA, al momento de la solicitud del servicio, tomando en cuenta el uso contratado:

SERVICIO / USUARIO	TARIFAS EN UMA DOMÉSTICA	TARIFAS EN UMA COMERCIAL, MIXTA, PÚBLICO OFICIAL, USO PARA LA ASISTENCIA SOCIAL, GANADERA	TARIFAS EN UMA INDUSTRIAL
Reconexión de toma	2.88	3.50	6.72

Cuando la suspensión del servicio se haya realizado a nivel de toma del sistema de agua potable o de descarga al sistema de drenaje sanitario, se cobrarán los diferenciales por los gastos realizados por el Organismo operador.

Una vez realizado el pago o la negociación de la reconexión, el Organismo operador, dispone de hasta 3 días hábiles para realizar la reconexión.

Ingreso anual estimado por este subrubro \$0.00

- 2.6 Por la reconexión de toma de agua derivado de la suspensión realizada por el Organismo, como consecuencia de falta de pago, de incumplimiento de convenio, o a solicitud del usuario se causarán las siguientes tarifas en UMA, al momento de la solicitud del servicio, tomando en cuenta el uso contratado:

- 2.6.1 Cuando la reconexión sea en línea o banqueta se cobrará:

SERVICIO / USUARIO	TARIFAS EN UMA DOMÉSTICA	TARIFAS EN UMA COMERCIAL, MIXTA, PÚBLICO OFICIAL, USO PARA LA ASISTENCIA SOCIAL, GANADERA	TARIFAS EN UMA INDUSTRIAL
Reconexión de toma	3.50	4.50	9.00

Una vez realizado el pago o la negociación del mismo, el Organismo operador, dispone de hasta 5 días hábiles para realizar la reconexión.

- 2.6.2 Cuando la reconexión sea desde la Red se cobrará:

SERVICIO / USUARIO	TARIFAS EN UMA DOMÉSTICA	TARIFAS EN UMA COMERCIAL, MIXTA, PÚBLICO OFICIAL, USO PARA LA ASISTENCIA SOCIAL, GANADERA	TARIFAS EN UMA INDUSTRIAL
Reconexión de toma	4.63	5.50	10.56

Una vez realizado el pago o la negociación del mismo, el Organismo operador dispone de hasta 7 días hábiles para realizar la reconexión.

Ingreso anual estimado por este subrubro \$0.00

2.7 Por la autorización del Organismo operador por reconexión al sistema de drenaje sanitario, derivado de la suspensión realizada en el registro sanitario, pozo de visita o red general colectora, como consecuencia de la falta de pago, además de la tarifa por ruptura de banquetta y arroyo a que se refiere el número 2.1.2 de este punto, se causarán las siguientes tarifas en UMA, al momento de la solicitud del servicio, tomando en cuenta el uso contratado.

SERVICIO / USUARIO	TARIFAS EN UMA DOMÉSTICA	TARIFAS EN UMA COMERCIAL, MIXTA, PÚBLICO OFICIAL, USO PARA LA ASISTENCIA SOCIAL, GANADERA	TARIFAS EN UMA INDUSTRIAL
Autorización por reconexión de drenaje sanitario	5.50	7.50	12.50

Ingreso anual estimado por este subrubro \$0.00

2.8 Por la reubicación de la toma o del medidor, derivado de la solicitud del usuario, se cobrará en UMA al momento de la solicitud del servicio conforme al presupuesto que determine el Organismo operador, con base en la verificación que para tal efecto se realice, teniendo como base las tarifas a que se refiere la siguiente tabla:

SERVICIO / USUARIO	TARIFAS EN UMA DOMÉSTICA	TARIFAS EN UMA COMERCIAL, MIXTA, PÚBLICO OFICIAL, USO PARA LA ASISTENCIA SOCIAL, GANADERA	TARIFAS EN UMA INDUSTRIAL
Reubicación de toma o medidor	3.50	7.00	El costo será el que determine el presupuesto que para tal fin haga el Organismo operador

Ingreso anual estimado por este subrubro \$0.00

2.9 Por duplicado de recibo y/o impresión de recibo con facturación en cero pesos, se causará la siguiente tarifa en UMA, al momento de la solicitud del servicio, de acuerdo al uso contratado:

SERVICIO / USUARIO	TARIFA EN UMA DOMESTICA	TARIFAS EN UMA COMERCIAL, MIXTA, PÚBLICO OFICIAL, USO PARA LA ASISTENCIA SOCIAL, GANADERA	TARIFAS EN UMA INDUSTRIAL
Duplicado de Recibo	0.10	0.1250	0.1500

Ingreso anual estimado por este subrubro \$0.00

2.10 Por trámites administrativos que realice el usuario solicitante, generará el pago de las siguientes tarifas en UMA al momento de la solicitud del servicio, de acuerdo al uso contratado:

SERVICIO / USUARIO	TARIFA EN UMA DOMESTICA	TARIFAS EN UMA COMERCIAL, MIXTA, PÚBLICO OFICIAL, USO PARA LA ASISTENCIA SOCIAL, GANADERA	TARIFAS EN UMA INDUSTRIAL
Trámites administrativos	0.50	1.00	2.00

Dicha tarifa será aplicable para la expedición de constancias de no adeudo, trámite de factibilidad y cambios en el padrón de usuarios, impresión de historial o estado de cuenta, emisión de constancia de tarifa, a petición del interesado o cualquier otro trámite administrativo que se realice.

Ingreso anual estimado por este subrubro \$0.00

- 2.11 Por cancelación de toma provisional o definitiva en la base de datos del padrón del organismo solicitada por el usuario ante la falta de requerimiento del servicio mismo, con la finalidad de que no se sigan generando adeudos por consumo mínimo, se causara la siguiente tarifa en UMA:

SERVICIO / USUARIO	TARIFAS EN UMA DOMÉSTICA	TARIFAS EN UMA COMERCIAL, MIXTA, PÚBLICO OFICIAL, USO PARA LA ASISTENCIA SOCIAL, GANADERA	TARIFAS EN UMA INDUSTRIAL
Cancelación de toma temporal	4.63	5.50	10.56
Cancelación de toma definitiva.	5.50	7.50	12.50

Ingreso anual estimado por este subrubro \$0.00

- 2.12 Por la ampliación de redes de agua potable y/o drenaje sanitario, derivado de la solicitud que haga el usuario, se cobrará lo que determine el Organismo operador conforme al costo que se derive de la ampliación, con base en el proyecto y presupuesto que para tal fin haga el Organismo operador.

Ingreso anual estimado por este subrubro \$0.00

- 2.13 Materiales y mano de obra para instalación de caja para medidor de agua.

- 2.13.1 Por la preparación para el medidor en banqueta:

PARA LOS DIFERENTES USOS EN ½ PULGADA	TARIFA EN UMA
Por la preparación del espacio para instalación de medidor en piso	3

Dicha tarifa se aplicará siempre y cuando no exista espacio en pared para la colocación del medidor, por lo que se podrá instalar en el piso.

- 2.13.2 Materiales y mano de obra para instalación de caja para medidor.

Precios de caja para medidor de acuerdo a los diámetros especificados que incluyen materiales, mano de obra, equipo y herramienta

PARA LOS DIFERENTES USOS EN ½ PULGADA	TARIFA EN UMA
Concreto	20.00
Adocreto	25.00
Adoquín	30.00

En diámetros mayores a media pulgada el costo será el que determine el presupuesto que para tal fin haga el área operativa.

Ingreso anual estimado por este subrubro \$0.00

- 2.14 Los usuarios no domésticos, por el trámite del permiso de descarga de aguas residuales al drenaje sanitario, además de los requisitos que fije la Junta de Agua Potable y Alcantarillado Municipal, pagarán como renovación en forma anual o en su caso como nuevo usuario la parte proporcional del año que corresponda de acuerdo a la tarifa contenida en este inciso, por concepto de derechos en UMA los siguientes:

RANGO DE CAUDAL M3/MES (NUEVO USUARIO O RENOVACIÓN)	CON CALIDAD DE AGUA RESIDUAL DE PROCESO TARIFAS EN UMA	CON CALIDAD DE AGUA RESIDUAL DE TIPO SANITARIO TARIFA EN UMA
0 150	87.34	26.88
151 300	175.63	53.75
301 X	527.86	81.59

Las renovaciones deberán pagarse a más tardar el último día hábil del mes de febrero de cada año, a falta de pago dará lugar a que el Organismo operador proceda a realizar el cargo en la facturación de descargas de aguas residuales del siguiente trimestre, y se exigirá independientemente de los demás conceptos que integren la facturación que corresponda, cuyo monto se actualizara desde el mes en que se debió hacerse el pago y hasta que el mismo se efectuó, además deberán pagarse recargos en concepto de indemnización al Organismo operador por la falta de pago oportuno, de acuerdo al procedimiento establecido en el Código Fiscal del Estado de Querétaro y en su defecto en el Código Fiscal de la Federación.

Transcurrido el plazo señalado en la facturación en que se integró el importe de la renovación sin que se obtenga el pago, el organismo operador requerirá y cobrará el monto del derecho por tal concepto, y de los demás accesorios que correspondan, mediante el procedimiento administrativo de ejecución, sin perjuicio de la responsabilidad que en su caso procediere. El cobro coactivo a que se refiere esta fracción, procederá independientemente de las sanciones a que haya lugar.

Los usuarios que hayan realizado descargas sin contar con el permiso correspondiente cubrirán el costo del rango máximo en forma anual sin considerar la fecha del trámite.

Ingreso anual estimado por este subrubro \$0.00

Ingreso anual estimado por este rubro \$0.00

- 3. Tarifa por los Derechos de infraestructura para la prestación del servicio de suministro de agua potable a nuevos usuarios.

Todas las personas físicas o morales que requieran contratar por primera vez el servicio para un inmueble con una toma individual o para uso condominal, los fraccionadores, promotores o constructores de nuevos desarrollos destinados para uso industrial, comercial, doméstico, de servicios, de cualquier otro uso autorizado, o mixtos, y los propietarios de inmuebles que requieran ampliación y modificación de uso o destino de inmuebles, causarán la tarifa por los derechos de infraestructura para la prestación del servicio de suministro de agua potable a nuevos usuarios, por única ocasión, para el pago de las obras de captación de agua, la línea de conducción y la obtención de los derechos para el uso de aguas nacionales, o la incorporación a la red de agua potable.

- 3.1. Para usuarios domésticos individuales. Tratándose de solicitudes cuyo número de unidades de consumo sea una, la tarifa por los derechos de infraestructura para la prestación del servicio de suministro de agua potable a nuevos usuarios que están obligados a pagar, se causará al momento de la contratación de la forma siguiente:

TIPOLOGÍA	TARIFA EN UMA
DOMÉSTICO URBANO	
Habitacional hasta 110 M2 de construcción	40
Habitacional de 111 M2 hasta 200 M2 de construcción	45
Habitacional de 201 M2 hasta 300 M2 de construcción	50
Habitacional a partir 300 M2 de construcción	60
TIPOLOGÍA	TARIFA EN UMA
DOMÉSTICO RURAL	
Habitacional hasta 110 M2 de construcción	20
Habitacional de 111 M2 hasta 200 M2 de construcción	25
Habitacional de 201 M2 hasta 300 M2 de construcción	30
Habitacional a partir 300 M2 de construcción	40

Ingreso anual estimado por este subrubro \$0.00

3.2. Para desarrollos, fraccionamientos, o conjuntos habitacionales.

Tratándose de solicitudes de agua para fraccionadores, promotores, desarrolladores o constructores de conjuntos habitacionales, sin importar el número de tomas a contratar, la tarifa por los derechos de infraestructura para la prestación del servicio de agua potable a nuevos usuarios que están obligados a pagar por unidad de consumo, se cobrará conforme al numeral 3.3 el importe que resulte de multiplicar el gasto máximo diario en litros por segundo que determine la Junta de Agua Potable y Alcantarillado Municipal con base en el proyecto, por el precio por litro por segundo conforme a la tarifa establecida en el numeral 3.4.

Ingreso anual estimado por este subrubro \$0.00

3.3. Para solicitantes individuales, fraccionadores, promotores, desarrolladores de inmuebles para usos domésticos y no domésticos. Tratándose de solicitudes de agua para los demás usos, el Organismo operador determinará el gasto requerido para el uso destinado (Qr) expresado en litros por segundo que demanda el nuevo usuario, en función del giro (doméstico, comercial, industrial, etc.) o actividad y conforme al siguiente tabla, considerando el coeficiente de variación diaria de 1.28 (CVD):

DOTACIÓN MÍNIMA DE AGUA POTABLE			
No.	TIPOLOGÍA COMERCIAL	DOTACIÓN	UNIDAD
1	DOMESTICO:		
	Económica (Hasta 110 m2 de construcción)	200	l/hab/día
	Media (De 111 m2 hasta 200 m2 de construcción)	250	l/hab/día
	Residencial (De 201 m2 hasta 300 m2 de construcción)	300	l/hab/día
	Campestre (A partir de 300 m2 de construcción)	350	l/hab/día
	LOTES HABITACIONALES SIN CONSTRUCCIÓN:		
	Económica (Hasta 105 m2 de superficie)	200	l/hab/día
	Media (De 106 m2 hasta 200 m2 de superficie)	275	l/hab/día
Alta (A partir de 201 m2 de superficie)	350	l/hab/día	
2	COMERCIO:		
	Área comercial construida (únicamente para comercios secos, no incluye el personal que labora)	6	l/m2/día
	Comercios secos		
	Si cuentan con baño en cada local (cualquier superficie)	6	l/m2/día
	Con superficie menor a 500 m2	6	l/m2/día
	De 501 m2 a 1,000 m2	3	l/m2/día
	De 1,001 m2 a 1,500 m2	1.5	l/m2/día
	De 1,501 m2 o más	1.0	l/m2/día
	Estacionamiento (incluye pasillos y andadores, se consideró 10 m2 por vehículo)	1.5	l/m2/día
	Áreas libres, parques y jardines	5	l/m2/día
Empleados	100	l/empleador/día	
Administrativos	20	l/empleador/día	
3	MERCADOS Y TIANGUIS:		
	Puesto (únicamente para comercios secos)	100	l/local/día
	Empleados	100	l/empleador/día
	Baños públicos	20	l/uso/sanitario/día
	Locales de comida rápida (para llevar)	12	l/comida/día
	Locales de comida económica	24	l/comida/día
	Áreas libres, parques y jardines	5	l/m2/día
Estacionamiento (incluye pasillos y andadores, se consideró 10 m2 por vehículo)	1.5	l/m2/día	
4	BODEGAS, ALMACENES Y FABRICAS (sin consumo industrial del agua):		
	En planta baja (oficinas, baños y servicios generales, únicamente limpieza, no incluye empleados)	6	l/m2/día
	En planta baja (área de bodega, no incluye empleados)	1.5	l/m2/día
	En niveles subsecuentes (únicamente limpieza, no incluye empleados)	6	l/m2/día
	Empleados	100	l/empleador/día
	Administrativos	20	l/empleador/día
Áreas libres, parques y jardines	5	l/m2/día	

	Estacionamiento (incluye pasillos y andadores, se consideró 10 m2 por vehículo)	1.5	l/m2/día
	Industrias secas		
	Con superficie menor a 500 m2	6	l/m2/día
	De 501 m2 a 1,000 m2	3	l/m2/día
	De 1,001 m2 a 1,500 m2	1.5	l/m2/día
	De 1,501 m2 o más	1.0	l/m2/día
	HOTELES, MOTEL Y POSADAS:		
5	Hoteles de 4 y 5 estrellas y gran Turismo	750	l/cuarto/día
	Hoteles y moteles 2 y 3 estrellas	600	l/cuarto/día
	Hoteles de 1 estrella y posadas	500	l/cuarto/día
	Empleados	100	l/empleador/día
	Empleados (con servicios de regaderas)	300	l/empleador/día
	Administrativos	20	l/empleador/día
	Áreas libres, parques y jardines	5	l/m2/día
	Centro de Convenciones	25	l/asistente/día
	Salones para eventos especiales o fiesta	25	l/asistente/día
	RESTAURANTES (taquerías, cafeterías, bares, etc.):		
6	Área comercial construida (únicamente para limpieza)	6	l/m2/día
	Restaurantes de comida rápida, elaboración de alimentos y limpieza de cocina (para llevar)	12	l/comida/día
	Restaurante convencional, elaboración de alimentos y limpieza de cocina.	24	l/comida/día
	Empleados	100	l/empleados/día
	Administrativos	20	l/empleador/día
	Áreas libres, parques y jardines	5	l/m2/día
	Estacionamiento (incluye pasillos y andadores, se consideró 10 m2 por vehículo)	1.5	l/m2/día
7	GASOLINERAS:		
	Gasolinera (únicamente limpieza)	6	l/m2/día
	Gasolinera (área de isletas y almacenes)	3	l/m2/día
	Sanitarios públicos (visitante)	20	l/uso/sanitario/día
	Empleados	100	l/empleador/día
	Administrativos	20	l/empleador/día
	Áreas libres, parques y jardines	5	l/m2/día
	ESTACIONAMIENTOS COMERCIALES (de paga):		
8	Estacionamientos (únicamente limpieza, incluye, andadores y pasillos, sin empleados)	1.5	l/m2/día
	Áreas con acceso a lavacoches	60	l/auto
	Empleados	100	l/empleador/día
	Sanitarios públicos	20	l/uso/sanitario/día
	Áreas libres, parques y jardines	5	l/m2/día
	BAÑOS PÚBLICOS		
9	Baños públicos (con regadera)	300	l/uso/regadera/día
	Sanitarios públicos	20	l/uso/sanitario/día
	Empleados	100	l/empleador/día
	Áreas libres, parques y jardines	5	l/m2/día
	Estacionamiento (incluye pasillos y andadores, se consideró 10 m2 por vehículo)	1.5	l/m2/día
10	LAVANDERÍAS:		
	Servicio de lavado	40	l/kg/ropa
	SERVICIOS FUNERARIOS:		
11	Área construida (únicamente limpieza)	6	l/m2/día
	Asistentes	10	l/asistente/día
	Empleados cementerios, crematorios y mausoleos	100	l/empleador/día
	Visitantes a cementerios, crematorios y mausoleos	10	l/asistente/día
	Áreas libres, parques y jardines	5	l/m2/día
12	COMUNICACIONES Y TRANSPORTES		
	Sitios, paraderos, estaciones de transporte y terminal de autobuses	100	l/empleador/día

	Sitios, paraderos, estaciones de transporte y terminal de autobuses (con regaderas)	300	l/uso/empleado/día
	Sitios, paraderos, estaciones de transporte y terminales de autobuses	10	l/pasajero/día
	Sitios, paraderos, estaciones de transporte y terminales de autobuses (con baños y regaderas)	300	l/pasajero/día
	Baños públicos	20	l/uso/sanitario/día
	Estaciones del sistema de transporte colectivo	2	l/m2/día
	Campamentos para remolques	200	l/persona/día
	ESCUELAS O COLEGIOS:		
	Educación preescolar	20	l/alumno/turno
	Educación básica y media	25	l/alumno/turno
	Educación media superior y superior	25	l/alumno/turno
	Institutos de investigación	40	l/persona/día
	Guarderías (no incluye el personal)	10	l/lactante/día
	Con cafetería, gimnasio y duchas	300	l/alumno/día
	Con alberca		l/m3/día
	Con cafetería solamente	24	l/comida/día
	Empleados (para empleados que por su labor involucre una limpieza específica)	100	l/empleado/turno
	Personal docente	25	l/empleado/turno
	Área construida (no incluye empleados)	6	l/m2/día
	RECREACIÓN SOCIAL, MUSEOS, CINES, TEATROS, CASINOS, CENTROS NOCTURNOS Y DE ESPECTÁCULOS:		
	Espectador	25	l/asistente/día
	Empleado	100	l/empleado/día
	Áreas libres, parques y jardines	5	l/m2/día
	Estacionamiento (incluye pasillos y andadores, se consideró 10m2 por vehículo)	1.5	l/m2/día
	CLUBES DEPORTIVOS Y CAMPESTRES:		
	Socios	300	l/socio/día
	Empleados	100	l/empleado/día
	Restaurante	24	l/comida/día
	Salones para eventos	25	l/persona/día
	Con regaderas	300	l/socio/día
	Alberca		l/m3/día
	Áreas libres, parques y jardines	5	l/m2/día
	Estacionamiento (incluye pasillos y andadores, se consideró 10 m2 por vehículo)	1.5	l/m2/día
	CENTROS RELIGIOSOS:		
	Iglesia, parroquia o templo	2	l/m2/día
	Asilos y orfanatorios	300	l/persona/día
	Conventos y monasterios	300	l/persona/día
	Retiros religiosos	200	l/persona/día
	Empleados	100	l/empleado/día
	Área libre (patios, pasillos, andadores, etc.)	1.5	l/m2/día
	Áreas libres, parques y jardines	5	l/m2/día
	PRISIÓN O RECLUSORIO:		
	Por recluso	200	l/recluso/día
	Por empleado	100	l/empleado/día
	Áreas libres, parques y jardines	5	l/m2/día
	CLÍNICAS, HOSPITALES Y SANATORIOS:		
	Cama	600	l/cama/día
	Empleado	100	l/empleado/día
	Visitante	10	l/visitante/día
	Áreas libres, parques y jardines	5	l/m2/día
	Área estacionamiento	1.5	l/m2/día
	ANIMALES DOMÉSTICOS:		
	Dotación para animales domésticos en su caso	25	l/animal/día

GANADERO:			
20	Caprino y ovino	20	l/cabeza/día
	Bovino y equino	40	l/cabeza/día
	Avícola	0.4	l/cabeza/día
	Empleados	100	l/empleado/día
OTROS:			
21	Tortillería (Procesa harina)	40	l/bulto/día
	Tortillería (Procesa maíz)	60	l/bulto/día
	Molino de nixtamal	0.5	lKg/día
	Hidrante para riego	5	l/m2/día
	Tabiquería	0.8	l/pza
	Rosticería	3.5	l/pza
	Peletería Nevería	0.5	l/pza
FÁBRICAS QUE COMO INSUMO FUNDAMENTAL EN SUPROCESO UTILICEN EL AGUA POTABLE (purificadoras, lecherías, fábricas de refrescos, cervecerías, etc.).		Las fábricas deberán presentar cálculos del consumo de agua dentro de sus procesos productivos, respetando los Lineamientos Técnicos de la Junta de Agua Potable y Alcantarillado Municipal y el Reglamento del Uso Eficiente del Agua del Estado de Querétaro.	
TENERÍAS		Se consideran consumos especiales con previo estudio que deberá presentar el solicitante y en su caso serán constatados por parte de la Junta de Agua Potable y Alcantarillado Municipal.	
DESCARGAS INDUSTRIALES		Para algunos casos de conexiones especiales de descarga al alcantarillado, en cuanto al tipo de efluente industrial que emiten, se exigirá el pretratamiento necesario para cumplir la NOM-002- ECOL-1996 y un registro correspondiente ante la Sección de Vigilancia de Registro de Descargas, para su evaluación y control.	
RIEGO DE JARDINES		En todos los casos anteriores, sin excepción, para jardines cuya superficie sea mayor de 200 M2, se deberá instalar un sistema automático de riego programado.	
DEMANDA CONTRA INCENDIO		Esta demanda solamente se deberá considerar en desarrollos comerciales e industriales, conforme al Reglamento Orgánico del Municipio.	

Ingreso anual estimado por este subrubro \$0.00

- 3.4. El litro por segundo para el pago de la tarifa por los Derechos de infraestructura para la prestación del servicio de agua potable a nuevos usuarios que se establece en el presente artículo tendrá un costo de 14,210 UMA, por lo que una vez determinado el gasto requerido, se aplicará la presente tarifa para el pago correspondiente.

Ingreso anual estimado por este subrubro \$0.00

- 3.5. Será obligado el ajuste y el pago del diferencial de los Derechos que resulten conforme a lo establecido por este artículo, para aquellos usuarios que soliciten, usen o se compruebe que utilicen un gasto mayor al autorizado.

Ingreso anual estimado por este subrubro \$0.00

- 3.6. Cuando el promotor o el desarrollador, haya cubierto los derechos de infraestructura a que se refiere el presente apartado, el usuario final solicitante del contrato, no está obligado al pago de los mismos.

Ingreso anual estimado por este subrubro \$0.00

- 3.7. Cuando la demanda no exceda los 0.004832 litros por segundo, se cobrará una cuota fija de 75 UMA por única ocasión y/o para su regularización de acuerdo al historial de consumo, o cuando así lo determine el Comité de Factibilidades.

- 3.7.1 Cuando la demanda este en el rango 0.004833 y 0.01100 litros por segundo, se cobrará una cuota fija de 95 UMA por única ocasión y/o para su regularización de acuerdo al historial de consumo, o cuando así lo determine el Comité de Factibilidades.

Ingreso anual estimado por este subrubro \$0.00

- 3.8. Por la transmisión de derechos para la explotación, uso o aprovechamiento de aguas nacionales del subsuelo (DUANS) en favor del Municipio de San Juan del Río, Qro., será reconocido en el pago de derechos de infraestructura para la prestación del servicio de suministro de agua potable a nuevos usuarios conforme al siguiente valor:

Si el desarrollador, fraccionador, promotor o constructor de conjuntos habitacionales o de inmuebles para uso no doméstico transmite y cede definitivamente en favor del Municipio de San Juan del Río, Qro., por sí o por interpósita persona, derechos de extracción de aguas nacionales del subsuelo, éstos se tomarán a cuenta de los importes señalados en el numeral 3.2 del presente y relativos a las tarifas por los derechos de infraestructura para la prestación del servicio de suministro de agua potable a nuevos usuarios que están obligados a pagar por unidad de consumo, considerando el volumen transmitido a valor cada M3/año (metro cúbico de agua al año) de 0.1126 UMA tratándose de su ubicación en el acuífero del Valle de San Juan del Río, Qro. al que le dará un uso público urbano, reconociéndose por la Junta de Agua Potable y Alcantarillado Municipal el importe resultante.

En todos los casos queda facultado el Director del Organismo operador para suscribir el convenio respectivo.

Ingreso anual estimado por este subrubro \$0.00

- 3.9. Por la transmisión de obras de cabecera para el servicio de suministro de agua potable en favor de la Junta de Agua Potable y Alcantarillado Municipal, será reconocido en el pago de Derechos de infraestructura para la prestación del servicio de suministro de agua potable a nuevos usuarios conforme al siguiente valor:

Si el desarrollador, fraccionador, promotor o constructor de conjuntos habitacionales o de inmuebles para uso no doméstico, construye, transmite y cede definitivamente obras de cabecera para el servicio de suministro de agua potable de las que sea propietario, éstas se tomarán a cuenta de los importes señalados en el numeral 3.2 del presente y relativos a las tarifas por los derechos de infraestructura para la prestación del servicio de suministro de agua potable a nuevos usuarios que están obligados a pagar por unidad de consumo.

Las obras de cabecera que podrán recibirse a cuenta de los derechos señalados en el numeral 3.2 y que serán reconocidos por la Junta de Agua Potable y Alcantarillado Municipal hasta por un 0 (cero por ciento) de su valor según avalúo, teniendo como límite hasta el importe que corresponda a los derechos de infraestructura para la prestación del servicio de suministro de agua potable a nuevos usuarios, son las siguientes:

- 3.9.1 Obra de ingeniería consistente en pozo profundo para el bombeo del uso y aprovechamiento del agua del subsuelo y su equipamiento electromecánico, que no se encuentren en régimen condominal o similar.
- 3.9.2 Tanques de almacenamiento y de regulación que no se encuentren en régimen condominal o similar.
- 3.9.3 Cualquier otra que determine el Comité de Factibilidades de la Junta de Agua Potable y Alcantarillado Municipal con base en la opinión que el área técnica emita para tal fin.

En todos los casos queda facultado el Director del Organismo operador para suscribir el convenio respectivo.

Ingreso anual estimado por este subrubro \$0.00

Ingreso anual estimado por este rubro \$0.00

4. Por la prestación de otros servicios.

Se aplicarán las siguientes tarifas en UMA al momento del pago del servicio y de acuerdo a la base que se señala para el cálculo de la misma:

NO.	TIPO DE SERVICIO	TARIFAS EN UMA	BASE PARA EL CÁLCULO
1	Limpieza manual	0.15	Por minuto de trabajo realizado
2	Venta de agua potable en garza	0.18	Por metro cúbico suministrado
3	Venta de agua potable a través de pipas con flete zona urbana	0.96	Por metro cúbico suministrado
4	Venta de agua a través de pipas con flete zona rural	1.15	Por metro cúbico suministrado
5	Venta de composta en sitio	4.31	Por metro cúbico suministrado
6	Venta de composta	0.01	Por kilo suministrado
7	Por elaboración de proyectos de ampliación de redes de agua potable o drenaje sanitario en zona urbana y zona rural	10.56	Por proyecto hasta 200 metros lineales, el costo del metro adicional se calcula de acuerdo a la parte proporcional del importe existente
8	Por libranza del Organismo operador para conexiones a redes principales de nuevos condominios o fraccionamientos. (No incluye material)	43.20	De 2 a 4 pulgadas
9	Por libranza del organismo operador para conexiones a redes, principales de nuevos condominios o fraccionamientos (No incluye material)	57.58	Mayores a 4 pulgadas
10	Venta de materiales varios (materiales utilizados en la instalación de toma nueva, reconexión por suspensión de servicio, mantenimiento de medidor o instalaciones)	Precio mensual promedio de mercado (De acuerdo a la lista de precios)	
11	Por el registro anual en el padrón de proveedores de la Junta de Agua Potable y Alcantarillado Municipal	13	Registro
12	Por el registro anual en el padrón de contratistas de la Junta de Agua Potable y Alcantarillado Municipal.	60	Registro
13	Análisis de agua y aguas residuales	Conforme a los parámetros que se indican en la siguiente tabla	
14	Mover medidor por cada metro toma casa	Precio mensual promedio de mercado (De acuerdo a la lista de precios)	
15	Mover medidor por cada metro toma comercio o industria	Precio mensual promedio de mercado (De acuerdo a la lista de precios)	
16	Cambio de lugar de medidor de adentro hacia afuera	Precio mensual promedio de mercado (De acuerdo a la lista de precios)	
17	Reubicación de medidor	Precio mensual promedio de mercado (De acuerdo a la lista de precios)	
18	Reubicación de toma	Precio mensual promedio de mercado (De acuerdo a la lista de precios)	
19	Limpieza de drenaje con equipo	0.71	Por minuto de trabajo
20	Composta por metro cúbico	0.11	Por metro cúbico
21	Visita técnica	1.92	
22	Desazolve de fosa séptica	0.60	minuto de trabajo (Hasta 20 minutos por trabajo)

23	Verificación de instalaciones al interior de casa habitación, mismo que será obligatorio para realizar cualquier tipo de ajuste, en caso de fugas	1.20	Servicio
24	Por el inicio de trámites de contratación de servicio, solicitud de reubicación de medidor, de toma, de conexión de drenaje y cancelación de servicio	0.23	Solicitud
25	Por la expedición de copias simples de planos de información técnica de la infraestructura de agua Potable y alcantarillado, que no requiera verificación y supervisión técnica	10.60	Solicitud
26	Por la expedición de copias simples de planos de información técnica de la infraestructura de agua potable y alcantarillado, que requiera verificación y supervisión técnica	46.37	Solicitud
27	Por la elaboración de un convenio de pago de cartera vencida por Gerencia Comercial	0.30	Por documento
28	Por la autorización de pago extemporáneo de convenio de pago de cartera vencida por Gerencia Comercial	0.15	Por documento
29	Por la elaboración de un convenio o adendum de pago del trámite de factibilidad para la prestación de los servicios a fraccionadores, promotores, desarrolladores o constructores de conjuntos habitacionales, comerciales o Mixtos	80	Por documento
30	Por la elaboración de un convenio o adendum de pago del trámite de factibilidad para la prestación de los servicios a nuevos usuarios individuales domésticos y no domésticos	20	Por documento
31	Por la elaboración de un convenio o adendum por tarifa especial vecinal o condominal	4	Por documento
32	Por la elaboración de un convenio o adendum para la venta de agua tratada directa a usuarios para su reusó	10	Por documento
33	Por venta de tinaco con capacidad para 1,100 litros con subsidio de la Congregación Mariana Trinitaria	17.07	Por unidad
34	Ingreso al Museo Interactivo de Cultura del Agua	0.0621	Por persona

Ingreso anual estimado por este subrubro \$0.00

- 4.1. Los usuarios distintos al uso doméstico, que generen descargas contaminantes y que estén sujetos a control de descargas, en los procesos de verificación e inspección en donde se realicen muestreos de calidad del agua residual, estarán obligados a cubrir Derechos resultantes de aplicar las siguientes tarifas en UMAS:

PARÁMETROS FÍSICO - QUÍMICOS	UMA	MÉTODO DE PRUEBA
Parámetros de campo - Temperatura (por muestra simple)	0.60	NMX-AA-7
Parámetros de campo - pH (por muestra simple)	0.60	NMX-AA-8
Parámetros de campo - Conductividad (por muestra simple)	0.60	NMX-AA-93
Color	1.24	NMX-AA-45
Turbiedad	0.92	NMX-AA-38
Sólidos sedimentables	1.01	NMX-AA-4
Sólidos suspendidos totales	1.47	NMX-AA-34
Sólidos disueltos totales	1.47	NMX-AA-34
Sólidos suspendidos volátiles	2.00	NMX-AA-34
DBO5-	1.79	NMX-AA-28
DQO	2.52	NMX-AA-30
Nitrógeno total Kjeldhal	2.52	NMX-AA-26
Nitrógeno amoniacal	2.52	NMX-AA-26
Cloruros	2.52	NMX-AA-73

Dureza total	2.52	NMX-AA-72
Alcalinidad	2.52	NMX-AA-36
Cadmio	3.50	Colorimetría
Cobre	3.50	Colorimetría
Cromo	3.50	Colorimetría
Níquel	3.50	Colorimetría
Plomo	3.50	Colorimetría
Zinc	3.50	Colorimetría
Fenoles	1.15	Colorimetría
Sulfatos	2.00	Colorimetría
Fierro	2.70	Colorimetría
Fluoruros	2.70	Colorimetría
Cloro residual (por muestra simple)	0.60	Colorimetría
Fósforo	2.00	NMX-AA-29
Sustancia activa al azul de metileno	2.40	NMX-AA-39
Grasas y aceites	2.40	NMX-AA-005

Parámetros microbiológicos		
Coliformes totales (por muestra simple)	3.00	NMX-AA-102
Coliformes fecales (por muestra simple)	3.00	NMX-AA-102
Muestreo local	3.10	NMX-AA-003
Muestreo foráneo (Por kilómetro recorrido)	0.43	NMX-AA-003
Aforo de flujo de descarga de agua residual (análisis de caudal por aforo puntual)	5.58	Serie autodidacta de medición de la calidad del agua (IMTA, SEMARNAT y CNA)
Materia flotante	0.70	
Huevos de Helminto	5.55	
Muestreo de 24 horas (6 muestras puntuales)	18.60	

Ingreso anual estimado por este subrubro \$0.00

Ingreso anual estimado por este rubro \$0.00

5. Por el servicio de drenaje sanitario.

5.1. El servicio de drenaje sanitario será pagado por aquellos usuarios que reciban este servicio a través de las redes generales administradas por este Organismo operador y corresponde a la operación y mantenimiento de la infraestructura para la captación y alejamiento de las aguas residuales provenientes de los usos dados al agua potable dentro de sus instalaciones, y se cobrarán a una tasa porcentual descrita en la tabla siguiente sobre el importe total facturado del consumo mensual del servicio de suministro de agua potable de acuerdo a las tarifas descritas en el numeral 1 de la presente fracción.

USUARIO	TARIFA APLICABLE	BASE DE COBRO
Doméstico, Mixta, Público Oficial, Para la Asistencia, Ganadera	10%	Sobre el UMA de los derechos por servicio de agua potable.
Comercial	12%	Sobre la UMA de los derechos por servicio de agua potable.
Industrial	15%	Sobre la UMA de los derechos por servicio de agua potable.

Ingreso anual estimado por este subrubro \$0.00

Por el servicio de drenaje sanitario a usuarios autoabastecidos o con fuente complementaria al Organismo operador.

5.2. Los usuarios quedarán definidos dependiendo la modalidad de abastecimiento de agua potable que manejen y quedan obligados a tramitar su permiso de descargas de aguas residuales al drenaje sanitario con el Organismo operador, el pago de la tarifa por los derechos de infraestructura para la prestación del servicio de drenaje sanitario a nuevos usuarios, así como su trámite de conexión a la misma red; en caso de omitir dicho trámite se procederá a la cancelación inmediata de la descarga.

Los usuarios no domésticos que se abastezcan de agua potable por una fuente distinta a las redes municipales administradas por la Junta de Agua Potable y Alcantarillado Municipal, pero que tengan conexión a la red de drenaje municipal, deberán pagar las tarifas aprobadas para este concepto en porcentaje de acuerdo a la siguiente tabla, de acuerdo a los volúmenes medidos de descarga conectada al drenaje sanitario, para lo cual deberán instalar medidor volumétrico totalizador en la descarga.

USUARIOS	TARIFA APLICABLE	BASE DE COBRO
Fuente propia	20%	Del total del volumen descargado
Fuente complementaria	25%	Sobre el costo de la facturación de descargas

En el caso de que el usuario declare con falsedad el tipo de abastecimiento con el que cuenta se procederá a la cancelación de la descarga, independientemente de las sanciones a que se haga acreedor.

Así mismo, en el caso de detectar una descarga de agua residual no registrada por el Organismo operador de tipo comercial o industrial se procederá a realizar el cobro por descargas tomando como base el cobro de consumo de agua promedio del giro correspondiente en base a las estadísticas del Organismo operador según el giro del establecimiento en cuestión proyectando desde la fecha de instalación del establecimiento hasta por un máximo de 5 años en relación a la tarifa de volumen descargado de la ley de ingresos vigente al momento de la detección.

Ingreso anual estimado por este subrubro \$0.00

5.3. Por el volumen descargado a la red de drenaje sanitario municipal.

El cobro de este servicio corresponde a la cantidad de las aguas residuales descargadas en metros cúbicos a la red de drenaje del Organismo operador.

- 5.3.1. Para los usuarios no domésticos que no cuenten con medidor volumétrico totalizador digital de salida para cuantificar el volumen de su descarga; el rango de su descarga se determinará aplicando el 80% a su volumen de consumo de agua potable.
- 5.3.2. Para los usuarios no domésticos que cuenten con medidor volumétrico totalizador digital para cuantificar su descarga, el rango de agua descargada se determinará por las lecturas del medidor antes mencionado.
- 5.3.3. Los usuarios que cuenten con fuente de abastecimiento propia deberán instalar un medidor volumétrico totalizador digital para cuantificar su descarga, el rango de agua descargada se determinará por las lecturas de medidor antes mencionado.
- 5.3.4. Los usuarios que cuenten con servicio de agua potable suministrado por la Junta de Agua Potable y Alcantarillado Municipal, y además cuenten con fuente distinta a las redes municipales, estarán obligados al pago del drenaje por el servicio de la captación y alejamiento de las aguas residuales y deberán de cubrir los derechos por este servicio trimestralmente para lo cual se tomará como base de cobro el gasto requerido de acuerdo al giro correspondiente que demandaría en base a la dotación conforme al uso destinado establecido en la tabla del numeral 3.3.

Todos los usuarios antes mencionados deberán pagar las tarifas aprobadas para este concepto, de acuerdo a los volúmenes medidos de descargas conectadas al drenaje sanitario conforme a las siguientes tablas:

USO	RANGO DE AGUA DESCARGADA EN M3	TARIFAS EN UMA	BASE PARA COBRO
Industrial, comercial, usuarios con fuente alterna y contrato con el organismo y demás usos autorizados	0-50	4.0000	Cuota mínima por mes/usuario
	51-100	0.0800	Por metro cúbico
	101-200	0.0815	Por metro cúbico
	201-300	0.0853	Por metro cúbico
	301-400	0.0890	Por metro cúbico
	401-500	0.0932	Por metro cúbico
	501-600	0.0941	Por metro cúbico
	601-700	0.0959	Por metro cúbico
	701-800	0.0962	Por metro cúbico
	801-900	0.0973	Por metro cúbico
	901-1000	0.0985	Por metro cúbico
1001-X	0.1001	Por metro cúbico	

Los usuarios con fuente alterna y contrato con el organismo y/o con fuente propia deberán colocar un medidor totalizador al final de su descarga, y a falta del medidor mencionado estarán obligados a pagar los servicios de cálculo de volumen de sus descargas por medio de aforo realizado por el Organismo.

Ingreso anual estimado por este subrubro \$0.00

Ingreso anual estimado por este rubro \$0.00

6. Tarifa por los Derechos de infraestructura para la prestación del servicio de drenaje sanitario a nuevos usuarios.

Todas las personas físicas o morales que derivado del abasto por el servicio de suministro de agua potable, autoabasto, por la explotación de fuentes concesionadas, o se suministren por medios distintos a los ofrecidos por la Junta de Agua Potable y Alcantarillado Municipal, que requieran contratar por primera vez el servicio para un inmueble con una descarga sanitaria o con varias descargas para uso condominal, los fraccionadores, promotores o constructores de nuevos desarrollos destinados para uso doméstico, mixto, comercial, industrial, de servicios, de cualquier otro uso autorizado, o mixtos, y los propietarios de inmuebles que requieran ampliación y modificación de uso o destino de inmuebles, que descargan, o pretenden descargar sus aguas residuales en la red de drenaje sanitario, causarán la tarifa por los derechos de infraestructura para la prestación del servicio de drenaje sanitario a nuevos usuarios, por única ocasión, para el pago de las obras de recolección, conducción, alejamiento, y disposición de las aguas residuales a cuerpos receptores o plantas de tratamiento, o la incorporación a la red drenaje sanitario.

6.1 Para usuarios domésticos individuales.

Tratándose de solicitudes cuyo número de descargas sanitarias sea de una, la tarifa por los derechos de infraestructura para la prestación del servicio de drenaje sanitario a nuevos usuarios que están obligados a pagar por unidad de descarga, se causará al momento de la contratación de la forma siguiente:

TIPOLOGÍA	TARIFA EN UMA
DOMÉSTICO URBANO	
Habitacional hasta 110 m2 de construcción	35
Habitacional de 111 m2 hasta 200 m2 de construcción	40
Habitacional de 201 m2 hasta 300 m2 de construcción	50
Habitacional a partir 300 m2 de construcción	60
DOMÉSTICO RURAL	
Habitacional hasta 110 m2 de construcción	20
Habitacional de 111 m2 hasta 200 m2 de construcción	25
Habitacional de 201 m2 hasta 300 m2 de construcción	30
Habitacional a partir 301 m2 de construcción	35

Ingreso anual estimado por este subrubro \$0.00

6.2 Para desarrollos, fraccionamientos o conjuntos habitacionales. Tratándose de solicitudes de descarga sanitaria para fraccionadores, promotores, desarrolladores o constructores de conjuntos habitacionales, o de inmuebles para usos no domésticos, sin importar el número de descargas de aguas residuales a contratar, la tarifa por los derechos de infraestructura para la prestación del servicio de drenaje sanitario a nuevos usuarios que están obligados a pagar para la incorporación a la red de drenaje sanitario, se aplicará la tarifa equivalente a 4,500 UMA en razón de litro por segundo descargado que determine la Junta de Agua Potable y Alcantarillado Municipal.

La cantidad total de litros por segundo que se deberá pagar para cada caso en particular se determinará aplicando el 80% al gasto requerido para el uso destinado expresado en litros por segundo que demanda el nuevo usuario conforme a lo dispuesto en el numeral 3.3 del presente artículo.

Ingreso anual estimado por este subrubro \$0.00

6.3 Las obras de cabecera que podrán recibirse a cuenta de los Derechos señalados en el numeral 6.2 y que serán reconocidos por la Junta de Agua Potable y Alcantarillado Municipal hasta por un 50 (cincuenta por ciento) de su valor según avalúo y hasta por el importe que corresponda a los derechos de infraestructura para la prestación del servicio de drenaje sanitario a nuevos usuarios, son las siguientes:

- 6.3.1 Línea de colector de aguas residuales que no se encuentren en régimen condominal o similar.
- 6.3.2 Cualquier otra que determine el Comité de Factibilidades de la Junta de Agua Potable y Alcantarillado Municipal con base en la opinión que el área técnica emita para tal fin.

En todos los casos queda facultado el Director del Organismo operador para suscribir el convenio respectivo.

Ingreso anual estimado por este subrubro \$0.00

Ingreso anual estimado por este rubro \$0.00

7. Tarifa por el servicio de tratamiento de aguas residuales (saneamiento).

Todas las personas físicas o morales propietarios o poseedores de predios, que, cuenten con servicio de agua potable suministrado por la Junta de Agua Potable y Alcantarillado Municipal, o cuenten con fuente distinta a las redes municipales, y que descarguen en forma permanente, intermitente o fortuita, aguas residuales al sistema de drenaje sanitario, deberán cubrir esta tarifa.

El pago de esta tarifa es independiente del cumplimiento de lo dispuesto en la Ley General de Equilibrio Ecológico y Protección al Ambiente, la Ley de Protección Ambiental para el Desarrollo Sustentable del Estado de Querétaro, la Ley de Aguas Nacionales y la Ley Federal de Derechos, así como las Normas Oficiales Mexicanas correspondientes. Dicho pago se realizará conforme a las siguientes reglas:

- 7.1 Los usuarios, en los diferentes usos autorizados, que cuenten con una red de descargas conectada a la red general colectora del organismo, pagarán mensualmente por el saneamiento de agua residual la tarifa que se cobrará a una tasa porcentual del 32% sobre el importe total facturado del consumo mensual del servicio de agua potable de acuerdo a las tarifas descritas en el numeral 1 de la presente fracción.

Ingreso anual estimado por este subrubro \$0.00

- 7.2 Los usuarios no domésticos, que no cumplan con la Norma Oficial Mexicana NOM-002-SEMARNAT-1996 al verter sus descargas de aguas residuales a la red de drenaje municipal, deberán obtener un Permiso de Descarga que fijará las condiciones particulares de descarga del establecimiento.

Los usuarios que por la naturaleza de su descarga cuenten con el permiso de descarga correspondiente, emitido por el Organismo operador, pagarán trimestralmente por volúmenes descargados los derechos por excedentes contaminantes señalados a continuación y conforme al siguiente mecanismo, y pagarán por carga contaminante identificada en su descarga en base a los máximos permisibles establecidos en el artículo 9 del Reglamento para el Control de la Descarga a los Sistemas de Alcantarillado del Estado de Querétaro.

Tipos de Contaminantes

Contaminantes Básicos: Son aquellos compuestos que se presentan en las descargas de aguas residuales y que pueden ser removidos o estabilizados mediante tratamientos convencionales. Sólo se consideran las grasas y aceites, (g&a), los sólidos suspendidos totales, (SST), la demanda bioquímica de oxígeno, (DBO), la demanda química de oxígeno (DQO), sustancias activas al azul de metileno (SAAM) y el potencial de hidrógeno, pH.

Contaminantes Básicos de Tratamiento Especial (Nitrógeno y Fósforo Total): Son aquellos que, en concentraciones por encima de los límites máximos permisibles, pueden producir efectos negativos en la flora o fauna y en los sistemas de tratamiento a cargo del Organismo. En lo que corresponde a este Acuerdo se consideran el Nitrógeno Total (suma de las concentraciones de nitrógeno Kjeldahl, de nitritos y de nitratos, expresadas como mg/litro de nitrógeno), (Nt), el fósforo total (PO4).

Contaminantes Patógenos y Parasitarios: Son aquellos microorganismos, quistes y huevos de parásitos que pueden estar presentes en las aguas residuales y que representan un riesgo para la salud humana, flora o fauna y sistemas de tratamiento a cargo del organismo. En lo que corresponde a este rubro sólo se consideran los coliformes fecales.

Metales pesados y cianuros: Son aquellos que, en concentraciones por encima de determinados límites, pueden producir efectos negativos en la salud humana, flora o fauna y sistemas de tratamiento a cargo del organismo. En lo que corresponde a este Acuerdo se consideran el arsénico, As, el cadmio, Cd, el cobre, Cu, el cromo, Cr, el mercurio, Hg, el níquel, Ni, el plomo, Pb, el zinc, Zn, y los cianuros, Cn.

7.2.1 Para calcular el monto de la cuota a pagar por cada tipo de contaminante que rebase los límites máximos permisibles, se considerará el volumen de aguas residuales descargadas por trimestre y la carga de los contaminantes respectivos, de la siguiente forma:

7.2.1.1. Para coliformes fecales, el importe de la cuota correspondiente se determinará conforme a lo siguiente: si la descarga presenta un valor que supere el límite máximo permisible en las condiciones generales y particulares de descarga fijados conforme al Reglamento para el Control de las Descargas de Aguas Residuales a los Sistemas de Alcantarillado del Estado de Querétaro, o de 1,000 como número más probable (NMP) de coliformes fecales por cada 100 mililitros, el volumen descargado se multiplicará cada metro cúbico por .030 UMA.

7.2.1.2. Para el Potencial de Hidrógeno (pH), el importe de la tarifa correspondiente se determinará de acuerdo al límite máximo permisible en las condiciones generales y particulares de descarga fijadas conforme al Reglamento para el Control de las Descargas de Aguas Residuales a los Sistemas de Alcantarillado del Estado de Querétaro, para ello, si la descarga se encuentra fuera de los límites máximos permisibles, superior a 9 e inferior a 6 unidades, el volumen descargado se multiplicará por la cuota que corresponda según el rango en unidades de pH a que se refiere la siguiente Tabla.

CUOTAS EN UMA POR METRO CÚBICO PARA POTENCIAL HIDROGENO (PH)	
RANGO DE UNIDADES DE PH	TARIFAS EN UMA POR CADA METRO CÚBICO DESCARGADO
Menor de 6 y hasta 4	0.0200
Menor de 4 y hasta 3	0.0600
Menor de 3 y hasta 2	0.1800
Menor de 2 y hasta 1	0.5000
Menor de 1	0.7000
Mayor de 9 y hasta 11	0.0900
Mayor de 11 y hasta 12	0.2700
Mayor de 12 y hasta 13	0.3500
Mayor de 13	0.5000

7.2.1.3. Para los Contaminantes Básicos, Básicos de Tratamiento Especial (Nitrógeno y Fósforo Total), metales pesados y cianuros, las concentraciones de cada uno de ellos que rebasen los límites máximos permisibles en las Condiciones Generales y Particulares de Descarga fijados conforme al Reglamento para el Control de las Descargas de Aguas Residuales a los Sistemas de Alcantarillado del Estado de Querétaro, se procederá a realizar la resta de la concentración del contaminante correspondiente menos su límite máximo permisible respectivo conforme a las Condiciones Generales y Particulares de Descarga (CPD's) autorizadas, el resultado de esta diferencia se multiplicarán por el factor de 0.001, para convertirlas a kilogramo por metro cúbico.

Este resultado, a su vez se multiplicará por el volumen de aguas residuales, en metros cúbicos descargados mensualmente, por el número de 3 meses (trimestral) y por la tarifa de grado de incumplimiento según el grado de incumplimiento resultante, obteniéndose así el monto de la cuota que corresponda.

La tarifa se aplicará por kilogramo, a efecto de obtener el monto de la cuota para cada uno de los contaminantes básicos, básicos de tratamiento especial (Nitrógeno y Fósforo Total), metales pesados y cianuros, contaminante vertido, de acuerdo a lo establecido en el procedimiento de la Ley Federal de Derechos en materia de agua, se procederá conforme a lo siguiente:

GRADO DE INCUMPLIMIENTO	RIFAS EN UMA	BASE PARA COBRO
Descarga mayor a 150 mg / lt.	1.50	Por cada Kg. descargado
Descarga entre 75 y 150 mg / lt.	1.00	Por cada Kg. descargado

- 7.2.1.4. Para el grado de incumplimiento en descarga menor a 75 mg / lt. la tarifa aplicable será del 40% en forma mensual, aplicado sobre el importe del volumen de agua descargada, para tal efecto, los usuarios no domésticos que descarguen más de 300 metros cúbicos mensuales de aguas residuales, deberán cumplir con colocar medidores totalizadores digitales y de registro continuo en cada una de sus descargas de agua residual que efectúen en forma permanente. Quienes no contarán con él deberán instalarlo dentro de los 15 días naturales siguientes a que le fuera notificada la obligación por parte de la Junta de Agua Potable y Alcantarillado Municipal y en caso de que no lo hicieran, la Junta de Agua Potable y Alcantarillado Municipal les instalará el aparato y se los cobrará conforme al precio de mercado que tenga dicho equipo más los costos de instalación.

Entendiéndose por grado de incumplimiento, la diferencia de la calidad reportada, por un laboratorio acreditado ante la Entidad Mexicana de Acreditación o Laboratorio de Calidad del Agua (LCA) del Organismo Operador la Junta de Agua Potable y Alcantarillado Municipal, menos la calidad especificada como máximo permisible considerada en el Reglamento para el Control de las Descargas de Aguas Residuales a los Sistemas de Drenaje Sanitario de las Poblaciones del Estado de Querétaro, publicado en fecha 4 de abril de 1996, en el periódico Oficial del Gobierno del Estado la "Sombra de Arteaga".

Ingreso anual estimado por este subrubro \$0.00

- 7.3 Para los efectos de la determinación presuntiva a que se refiere la Ley que regula la prestación de los servicios de Agua Potable, Alcantarillado y Saneamiento del Estado de Querétaro, se calculará el derecho considerando indistintamente los siguientes mecanismos:
- 7.3.1. Una de las alternativas que podrá aplicar la Junta de Agua Potable y Alcantarillado Municipal para determinar los volúmenes descargados para aquellos que no tuvieran sistema totalizador que determinen dicho volumen de descarga, para los efectos de la determinación presuntiva a que se refiere la Ley que regula la prestación de los servicios de Agua Potable, Alcantarillado y Saneamiento del Estado de Querétaro, se calculará el Derecho que deba pagarse tomando como base el 80% del volumen marcado en los equipos de medición instalados en las tomas de la red de abastecimiento de agua potable (importe de los derechos por servicio de suministro de agua potable).
- 7.3.2. Los reportes de extracción que dichos usuarios hayan presentado a la Comisión Nacional del Agua y determinar la extracción mensual promedio haciendo el estimado del agua descargada a razón del 80% del volumen de agua subterránea extraído que hubiere reportado, o cualquier otro medio indirecto que determine el Director del Organismo Operador, o ambas cuando así proceda.
- 7.3.3. Para los usuarios que se encuentren en el supuesto inmediato anterior, la Junta de Agua Potable y Alcantarillado Municipal podrá solicitar un estudio de caudal de Laboratorio Acreditado ante la Entidad Mexicana de Acreditación o Laboratorio de Calidad del Agua de la Junta de Agua Potable y Alcantarillado Municipal que sea hecho en las horas laborales del usuario quien deberá hacerse cargo del pago que se genere por el mismo, y en su caso el Organismo podrá hacer la valoración de los volúmenes de descarga mediante los elementos directos e indirectos a su alcance y el volumen que determine deberá ser pagado por el usuario conforme a los precios establecidos en el inciso 7.2 que antecede de esta fracción, así como o cualquier otro medio indirecto que determine el Director del Organismo operador.
- 7.3.4. Cuando no se pueda medir el volumen de agua residual descargada, como consecuencia de la descompostura del medidor por causa no imputable al usuario, la cuota se pagará conforme a la cantidad de metros cúbicos descargados y cargas contaminantes en promedio durante el último año, o en función de lo que se determine presuntivamente por cualquier otro medio indirecto.
- 7.3.5. La información que dispone la Junta de Agua Potable y Alcantarillado Municipal acerca de la calidad del agua que se descarga por un usuario similar, para el mismo uso o grupo de usuarios, resultando de los muestreos que realiza este Organismo en forma sistemática en la ciudad de San Juan del Río, Qro.

Ingreso anual estimado por este subrubro \$0.00

7.4 Para aplicar la tarifa por carga contaminante a que se refiere el subrubro 7.2 de este artículo, los usuarios deberán:

7.4.1 Aplicar los métodos de análisis autorizados en el Reglamento para el Control de las Descargas de Aguas Residuales a los Sistemas de Alcantarillado del Estado de Querétaro y en su defecto por las Normas Oficiales Mexicanas aplicables, que se efectuarán mediante el examen de pruebas de laboratorio acreditado ante la Entidad Mexicana de Acreditación o Laboratorio de Calidad del Agua de la Junta de Agua Potable y Alcantarillado Municipal, con muestras compuestas, que resulten de la mezcla de muestras instantáneas tomadas en períodos continuos con la periodicidad que dicte el Reglamento o la norma en su caso.

7.4.2 Determinar la concentración de carga contaminante y reportarla al Organismo operador.

7.4.3 Con base en el reporte turnado por el usuario no doméstico al Organismo operador, éste deberá aplicar la cuota respectiva a que se refiere las fracciones anteriores, por carga contaminante.

Ingreso anual estimado por este subrubro \$0.00

7.5 El Organismo operador determinará el monto de los Derechos que deberán cubrir los usuarios, al aplicar las tarifas que se establecen en el inciso 7.2

Ingreso anual estimado por este subrubro \$0.00

7.6 No estarán obligados al pago de los Derechos por carga contaminante a que se refiere el inciso 7.2, los usuarios que cumplan con todos los parámetros establecidos en las condiciones particulares de descarga fijados por el Organismo operador en el permiso de descarga correspondiente, y sólo a falta de éstas, lo que establezca el artículo 9 del Reglamento para el Control de Descargas de Aguas Residuales a los Sistemas de Alcantarillado del Estado de Querétaro, pudiendo el Organismo operador aplicar de manera supletoria lo establecido en la Norma Oficial Mexicana NOM-002-SEMARNAT-1996, para parámetros no establecidos en el Reglamento o en las condiciones fijadas.

Ingreso anual estimado por este subrubro \$0.00

7.7 No pagarán los Derechos a que se refiere este artículo, los usuarios que previa autorización por escrito del Director del Organismo operador, tengan en proceso de realización el programa constructivo o la ejecución de las obras de control de calidad de sus descargas para cumplir con la normatividad respectiva en términos de la Ley General de Equilibrio Ecológico y Protección al Ambiente, Ley de Protección Ambiental para el Desarrollo Sustentable del Estado de Querétaro, la Ley de Aguas Nacionales y la Ley Federal de Derechos, así como el Reglamento para el Control de Descargas de Aguas Residuales a los Sistemas de Drenaje Sanitario del Estado de Querétaro, o la Norma Oficial Mexicana señalada en el párrafo anterior, o las Condiciones Generales y Particulares de Descarga vigentes y emitidas por el Organismo operador, hasta la conclusión de la obra, misma que no podrá exceder de un año a partir de la fecha en que el Organismo operador a través de su Director registre el programa. Si dicho programa quedó registrado con anterioridad al inicio de la ejecución de tales obras, el plazo surtirá sus efectos a partir de la fecha de expedición de la autorización del programa.

Los usuarios que no cumplan con los avances de obra programados, o la suspendan sin causa justificada, deberán efectuar a partir de ese momento el pago de la cuota respectiva, no obstante cuando el usuario desee reiniciar, podrá solicitar al Director del Organismo operador el nuevo período para gozar de la exención en el pago de la misma, pero en ningún caso podrá exceder del término de un año a que se hace referencia en este apartado, considerando los períodos de exención que ya se hubieran otorgado.

Ingreso anual estimado por este subrubro \$0.00

7.8 Cuando las personas físicas o morales no domésticas a las que se refiere el inciso 7.2, para el cumplimiento de la obligación legal de tratar sus aguas residuales, contraten o utilicen los servicios de empresas que traten aguas residuales, ambos serán responsables solidariamente y tendrán que cumplir indistintamente con lo dispuesto en este artículo, siempre y cuando utilicen el sistema de drenaje a cargo del Organismo operador.

Ingreso anual estimado por este subrubro \$0.00

7.9 El Organismo operador a través de su director mediante Acuerdo de carácter general, podrá eximir a determinado tipo de usuarios, por rango o giro o actividad comercial o industrial, del pago de los derechos por carga de contaminante encontrada en su descarga, establecido en el punto inciso 7.2, y por ende la no obligación a las disposiciones contenidas en los incisos subsecuentes.

Ingreso anual estimado por este subrubro \$0.00

7.10 Por recepción y tratamiento de aguas residuales susceptibles de ser tratadas en las plantas de tratamiento a cargo de la Junta de Agua Potable y Alcantarillado Municipal.

7.10.1. Aguas residuales provenientes de fosas sépticas, de sanitarios móviles o de otros medios que provengan por uso doméstico, descargado directo en planta de tratamiento, se cobrará al momento de la descarga por cada metro cúbico 0.45 UMA.

7.10.2. Aguas residuales y lodos de procedencia de usos no domésticos descargado directo en planta de tratamiento, se cobrará al momento de la descarga por cada metro cúbico 0.50 UMA.

Ingreso anual estimado por este subrubro \$0.00

Ingreso anual estimado por este rubro \$0.00

8 Tarifa por autorización de proyectos de agua potable y drenaje sanitario.

8.1 Es el Derecho que deberán cubrir los desarrolladores de vivienda y/o infraestructura, fraccionadores o promotores de nuevos desarrollos para efectos de autorizar los proyectos de agua potable, drenaje sanitario y saneamiento (cada uno por separado), mismos que tienen vigencia de un año, una vez autorizada la factibilidad de los servicios que demanda o una vez autorizado el trámite que solicita.

La tarifa que se deberá cubrir por este concepto, es como a continuación se indica:

POR REVISIÓN Y APROBACIÓN DE CADA UNO DE LOS PROYECTOS	TARIFAS EN UMA POR LITRO POR SEGUNDO O FRACCIÓN AUTORIZADO
Uso habitacional doméstico	60.23
Uso comercial	100.37
Uso industrial	200.75
Otros usos autorizados	100.37
Uso mixto	100.37

Si al término de la ejecución de los proyectos presentan modificaciones a los inicialmente autorizados, deberán cubrir la tarifa por autorización de proyectos, los desarrolladores, fraccionadores o promotores de nuevos desarrollos, para efectos de autorizar los proyectos hidráulico y sanitario, definitivos, cumpliendo con los requisitos que establezca el Organismo operador.

Ingreso anual estimado por este subrubro \$0.00

8.2 Costo por renovación de vigencia de planos previamente autorizados de agua potable y drenaje sanitario, igual al costo de autorización inicial.

POR RENOVACIÓN DE VIGENCIA DE PLANOS PREVIAMENTE AUTORIZADOS DE AGUA POTABLE Y DRENAJE SANITARIO	TARIFAS EN UMA POR LITRO POR SEGUNDO O FRACCIÓN AUTORIZADO
Uso habitacional doméstico	62.64
Uso comercial	104.38
Uso industrial	208.78
Otros usos autorizados	104.38
Uso mixto	104.38

Ingreso anual estimado por este subrubro \$0.00

8.3 Tarifa por supervisión de avance de los proyectos autorizados.

Son los Derechos que deberán cubrir los desarrolladores, fraccionadores o promotores de nuevos desarrollos para efectos de realizar la supervisión de avance de los mismos, una vez autorizada la factibilidad de los servicios que demanda.

Los Derechos que deberán cubrir por éste concepto, serán equivalentes al 2% del monto de las obras a realizar por el desarrollador, relacionadas con los proyectos aprobados por el Organismo operador.

Los Derechos antes descritos deberán cubrirse por única ocasión, ante el Organismo operador, previa notificación a los sujetos de pago de esta tarifa.

El monto recaudado se destinará para llevar acabo las acciones descritas en el Plan Operativo Anual de la Junta de Agua Potable y Alcantarillado Municipal de 2023 dentro de la línea estratégica 2.8 para la generación y ejecución de obras para el abastecimiento de agua potable.

Ingreso anual estimado por este subrubro \$0.00

Ingreso anual estimado por este rubro \$0.00

9. Por venta y disposición de aguas residuales tratadas provenientes de plantas de tratamiento a cargo de la Junta de Agua Potable y Alcantarillado Municipal.

Cuando el organismo a través de su Director, obtenga de los sistemas de tratamiento de aguas residuales, agua susceptible de comercializar, buscará colocarlo para darle un segundo uso en los distritos de reúso establecidos, de acuerdo al pago de las siguientes tarifas:

TIPO DE SERVICIO	TARIFAS EN UMA	BASE PARA EL CÁLCULO
Derecho de toma de agua residual tratada	6.16	
Derechos de infraestructura para suministro de agua residual tratada por medio de la red a nuevos usuarios	2800	Una vez determinado el gasto requerido por la Junta de Agua Potable y Alcantarillado Municipal con base en el proyecto, se aplicará la presente tarifa para el pago correspondiente, por cada litro por segundo o fracción que corresponda.
Venta de agua residual tratada en garza	0.11	Por metro cúbico suministrado
Venta de agua residual tratada a través de pipas con flete zona urbana (a partir de 10 M3)	0.63	Por metro cúbico suministrado
Traslado de agua residual tratada hasta por 2 M3	3.35	Por traslado

Se realizará la venta y disposición de aguas residuales tratadas provenientes de plantas de tratamiento a cargo de la Junta de Agua Potable y Alcantarillado Municipal directa a usuarios por medio de la red, se cobrará por cada metro cúbico suministrado conforme a la siguiente tabla:

RANGO DE CONSUMO EN M3	TARIFAS EN UMA	BASE PARA CÁLCULO
0-500	0.22	Por metro cúbico suministrado
501-1000	0.20	Por metro cúbico suministrado
1000 en adelante	0.18	Por metro cúbico suministrado

Asimismo, el Director del Organismo operador fijará las condiciones para el reacondicionamiento y reúso de las aguas residuales no tratadas que se pretendan captar de los drenes sanitarios, así como el costo por dicho Aprovechamiento.

En cada caso se deberá celebrar un convenio en el que se establezca las condiciones generales del servicio y los derechos y obligaciones de cada una de las partes, pero invariablemente se deberá establecer la obligación de los usuarios del distrito de reúso establecido, de cumplir con las obligaciones contenidas en el apartado relativo a la tarifa por el servicio de tratamiento de aguas residuales (saneamiento), del presente artículo, respecto de la calidad de sus descargas, excepto cuando las aguas se utilicen para el riego de zonas agrícolas.

Ingreso anual estimado por este rubro \$0.00

10. Tarifa para usuarios beneficiarios en la ejecución de obras para la prestación del servicio de suministro de agua potable a cargo del Organismo.

Para la reposición de fuentes de abastecimiento actuales que permitan ampliar o mantener la cobertura de los servicios que presta el Organismo, se deberá pagar la tarifa que resulte de aplicar el siguiente procedimiento:

- 10.1 El Organismo operador determinará las fuentes y líneas principales de conducción de agua potable que se requiere reponer, calculando los costos de las obras a realizar.

Ingreso anual estimado por este subrubro \$0.00

- 10.2 Se considerará el número de usuarios, volúmenes aprovechados y uso autorizado, para efectos de la distribución del costo de dichas obras, buscando repercutir la parte proporcional que le corresponda a cada usuario en doce meses.

Ingreso anual estimado por este subrubro \$0.00

- 10.3 Una vez calculado y distribuido la cuota correspondiente, se incluirá en los recibos para efecto de cobro.

Ingreso anual estimado por este subrubro \$0.00

Ingreso anual estimado por este rubro \$0.00

11. Tarifa por el desarrollo de sistemas de tratamiento de aguas residuales.

Todas las personas físicas o morales propietarios o poseedores de predios, que, cuenten con servicio de agua potable suministrado por la Junta de Agua Potable y Alcantarillado Municipal, o cuenten con fuente distinta a las redes municipales, y que descarguen en forma permanente, intermitente o fortuita, aguas residuales al sistema de drenaje sanitario, deberán cubrir esta tarifa, la cual tendrá destino específico el diseño, ampliación, construcción, equipamiento, reacondicionamiento o rehabilitación de los sistemas de tratamiento de aguas residuales con los que cuenta el Organismo operador, incluyendo los colectores principales necesarios para la captación y envío de dichas aguas al sistema de tratamiento respectivo.

El pago de esta tarifa es independiente del cumplimiento de lo dispuesto en los incisos 5.1, y 7.1 de la presente fracción. Dicho pago se realizará conforme a las siguientes reglas:

- 11.1 Los usuarios, en los diferentes usos autorizados, que cuenten con una red de descargas conectada a la red general colectora del Organismo, pagarán mensualmente por el desarrollo de sistemas de tratamiento de aguas residuales la tarifa que se cobrará a una tasa porcentual del 18% sobre el importe total facturado del consumo mensual del servicio de agua potable de acuerdo a las tarifas descritas en el numeral 1 de la presente fracción.

Ingreso anual estimado por este subrubro \$0.00

- 11.2 Para desarrollos, fraccionamientos o conjuntos habitacionales. Tratándose de solicitudes de factibilidad de los servicios integrales de agua potable a cargo del Organismo operador para fraccionadores, promotores, desarrolladores o constructores de conjuntos habitacionales, o de inmuebles para usos no domésticos, sin importar el número de descargas de aguas residuales a contratar, la tarifa por el desarrollo de sistemas de tratamiento de aguas residuales que están obligados a pagar, se aplicará la tarifa equivalente a 7,500 UMA en razón de litro por segundo descargado que determine la Junta de Agua Potable y Alcantarillado Municipal.

La cantidad total de litros por segundo que se deberá pagar para cada caso en particular se determinará aplicando el 80% al gasto requerido para el uso destinado expresado en litros por segundo que demanda el nuevo usuario conforme a lo dispuesto en el numeral 3.3 de la presente fracción.

Los recursos que obtenga el Organismo operador por este concepto, se destinarán al diseño, ampliación, construcción, equipamiento, reacondicionamiento o rehabilitación de sistemas de tratamiento de aguas residuales en el Municipio de San Juan del Río, Qro.

Cuando los promotores, desarrolladores de inmuebles para uso doméstico o cualquier otra persona física o moral, decidan asumir el compromiso de realizar y operar los sistemas de tratamiento, el Organismo operador le podrá otorgar la asistencia técnica que requiera, y como consecuencia no será aplicable el pago de esta tarifa dentro de la zona de influencia (distrito de control) del sistema de tratamiento. Cuando la operación se transfiera al Organismo operador, éste definirá las tarifas aplicables para operar dicho sistema de tratamiento.

Ingreso anual estimado por este subrubro \$0.00

11.3 Las obras de cabecera que podrán recibirse a cuenta de los Derechos señalados en el numeral 11.2. y que serán reconocidos por la Junta de Agua Potable y Alcantarillado Municipal hasta por un 50 (cincuenta por ciento) de su valor según avalúo y hasta por el importe que corresponda a los derechos por el desarrollo de sistemas de tratamiento de aguas residuales a nuevos usuarios, son las siguientes:

11.3.1 Plantas de tratamiento de aguas residuales que no se encuentren en régimen condominal o similar.

11.3.2 Cualquier otra que determine el Comité de Factibilidades de la Junta de Agua Potable y Alcantarillado Municipal con base en la opinión que el área técnica emita para tal fin.

En todos los casos queda facultado el Director del Organismo operador para suscribir el convenio respectivo.

Ingreso anual estimado por este subrubro \$0.00

Ingreso anual estimado por este rubro \$0.00

12. Aprovechamientos.

12.1 Cuando no se cubran los Derechos y/o convenios celebrados por el Organismo operador, en base a las tarifas y en fecha o dentro del plazo fijado en las disposiciones del presente artículo citadas en la presente Ley, el monto de las mismas se actualizará desde el mes en que debió hacerse el pago y hasta que el mismo se efectúe.

La actualización se calculará con base en el factor que se obtenga de dividir el Índice Nacional de Precios al Consumidor del mes anterior al más reciente del período, entre el citado índice correspondiente al mes anterior al más antiguo de dicho período. El Índice Nacional de Precios al Consumidor referido, se determinará conforme a lo dispuesto por el artículo 20 Bis del Código Fiscal de la Federación, resultando aplicable lo dispuesto por el artículo 17-A del citado Código, en lo no previsto por el Código Fiscal del Estado de Querétaro y en esta Ley.

El factor de actualización deberá calcularse hasta el diezmilésimo. Las contribuciones no se actualizarán por fracción de mes.

Las cantidades actualizadas conservan la naturaleza jurídica que tenían antes de la actualización. El monto de ésta, no será deducible o acreditable.

Ingreso anual estimado por este subrubro \$0.00

12.2 Cuando no se cubran los Derechos y/o convenios celebrados por el Organismo operador, en base a las tarifas y en fecha o dentro del plazo fijado en las disposiciones del presente artículo citadas en la presente Ley, su pago extemporáneo dará lugar al cobro de recargos, por concepto de indemnización a la Junta de Agua Potable y Alcantarillado Municipal por falta de pago oportuno.

Los recargos se calcularán conforme a las disposiciones que marca el Código Fiscal del Estado de Querétaro, se aplicará de manera supletoria la tasa que publique la Secretaría de Hacienda y Crédito Público, en el Diario Oficial de la Federación, así como la propia Ley de Ingresos de la Federación.

Cuando se otorgue prórroga para el pago de Derechos y/o convenios celebrados por el Organismo operador en parcialidades, de acuerdo a lo establecido en ésta Ley, se causarán recargos sobre saldos insolutos que se calcularán de acuerdo a lo señalado en el párrafo anterior. Los recargos se calcularán sobre el total de los derechos y/o convenios.

Ingreso anual estimado por este subrubro \$0.00

12.3 Los Aprovechamientos por concepto de multas administrativas impuestas por el Organismo operador por infracciones a las disposiciones legales o reglamentarias incluido este precepto legal, la Ley que regula la prestación de los servicios de Agua Potable, Alcantarillado y Saneamiento del Estado de Querétaro, y en su caso, a los contratos y convenios de obra pública y servicios relacionados con la misma o de adquisiciones, enajenaciones, arrendamientos y contratación de servicios que celebre el Organismo operador.

Ingreso anual estimado por este subrubro \$0.00

12.4 Se consideran infracciones administrativas de carácter municipal en materia de aguas, y por lo tanto sancionables por la Junta de Agua Potable y Alcantarillado Municipal las siguientes conductas:

	CONCEPTO	SANCIÓN
1.	Cualquier acto u omisión de servidor público que constituya el incumplimiento o inobservancia de las disposiciones legales o reglamentarias incluido este precepto legal, la Ley que regula la prestación de los servicios de Agua Potable, Alcantarillado y Saneamiento del Estado de Querétaro, y en su caso, a los contratos y convenios de obra pública y servicios relacionados con la misma o de adquisiciones, enajenaciones, arrendamientos y contratación de servicios que celebre el Organismo operador	a), b).
2.	Cualquier acto u omisión de los fraccionadores, promotores o constructores de nuevos desarrollos destinados para uso industrial, comercial, doméstico, de servicios, de cualquier otro uso autorizado, o mixtos, y los propietarios de inmuebles que requieran ampliación y modificación de uso o destino de inmuebles, que constituya el incumplimiento o inobservancia de las disposiciones, normas, criterios, lineamientos, acuerdos, o cualquier otro, de carácter técnicos y administrativos conforme a los cuales se deba llevar a cabo la construcción de la infraestructura hidráulica en tales desarrollos o inmuebles, hasta la entrega recepción de las obras en su caso	a), b), c).
3.	La inobservancia del usuario de los servicios de agua potable respecto de las disposiciones, normas, criterios, lineamientos, acuerdos, o cualquier otro, de carácter técnicos y administrativos para la conservación, preservación, protección y restauración del agua, al hacer uso de elementos, muebles de baño, inodoros, regaderas, llaves, tuberías, accesorios sanitarios, aditamentos, que no reúnan los requisitos establecidos en las normas oficiales mexicanas	a), b).
4.	No hacer uso de equipos de filtración, purificación y recirculación de agua en albercas	a), b).
5.	Presentar fugas de agua potable o aguas residuales en la infraestructura intradomiciliaria	a), b).
6.	Mantener sucios o sin tapa los tinacos, cisternas o depósitos de almacenamiento de agua de la infraestructura intradomiciliaria	a), b).
7.	Hacer desperdicio del agua potable	a), b).
8.	Afectar, alterar, modificar, dañar, manipular, u operar infraestructura hidráulica sin la autorización del Organismo operador	a), b).
9.	Regar parques, jardines públicos o condominales, o campos deportivos con agua potable	a), b).
10.	Omitir el reporte a las autoridades competentes como son el H. Ayuntamiento, el Organismo operador, las autoridades en materia de seguridad pública o de protección civil, respecto de: fugas; existencia de riesgos; materiales, sustancias, sólidos, basura, residuos, chatarra, materiales y demás objetos; actos o conductas; que pongan en riesgo o alteren la adecuada operación de la infraestructura hidráulica, o puedan causar daño o contaminación a las aguas	a), b).
11.	Iniciar nueva construcción o desarrollo de fraccionamientos, conjuntos, centros habitacionales, sin contar con la factibilidad del Organismo operador para la prestación de los servicios hidráulicos	a), b), c).
12.	Incumplir con el convenio celebrado con el Organismo operador con motivo del trámite de factibilidad para la prestación de los servicios, no realizar la entrega recepción de infraestructura hidráulica o no otorgar las garantías previstas en el convenio respectivo	a), b)
13.	No realizar la contratación de los servicios hidráulicos en los casos en que resulta obligatorio	a), b).
14.	Presentar información errónea o falsa ante el Organismo operador para obtener de éste la prestación de uno o varios de los servicios a su cargo, o cualquier estímulo o beneficio sin tener derecho a ello	a), b).
15.	Dar al agua potable o de reúso un uso distinto al contratado o autorizado por el Organismo operador	a), b).
16.	Colocar sistemas de succión directa a las redes secundarias a cargo del Organismo operador	a), b).
17.	Abastecer de agua potable predios que se encuentran fuera de la zona prevista por el Plan de Desarrollo Urbano sin la autorización de las autoridades en materia de desarrollo urbano, o a predios que se encuentran con los servicios hidráulicos restringidos	a), b).
18.	Hacer la conexión de una toma o descarga a la infraestructura hidráulica sin la autorización del Organismo operador	a), b), c).
19.	Conectar los servicios hidráulicos a fraccionamientos, conjuntos o centros de población sin realizar la entrega recepción de la infraestructura hidráulica en los términos establecidos por el Organismo operador	a), b), c).
20.	Omitir pagar puntualmente los derechos por los servicios hidráulicos, por el trámite de permiso de descarga de aguas residuales al drenaje municipal o su renovación, por volúmenes de descarga o, por carga contaminante identificada en su descarga, en los plazos o términos establecidos en este precepto legal	a), b).

21.	No presentar los reportes de descargas de aguas residuales, pruebas de laboratorio, omitir determinar la concentración de carga contaminante y reportarla al Organismo operador, que exijan las disposiciones legales o reglamentarias, así como el permiso de descarga de aguas residuales al drenaje municipal, o no hacerlo en la forma que señale el Organismo operador o presentarlos a requerimiento de éste. No cumplir los requerimientos de la Junta de Agua Potable y Alcantarillado Municipal para presentar alguno de los reportes o pruebas de laboratorio, o cumplirlos fuera de los plazos señalados en los mismos	a), b).
22.	Hacer derivaciones sin la autorización del Organismo operador	a), b).
23.	Omitir informar al Organismo operador el cambio de uso o giro del predio o establecimiento; o el cambio de propietario o poseedor en los términos previstos en el contrato respectivo o en el permiso de descarga de aguas residuales al drenaje municipal	a), b).
24.	Alterar, manipular, modificar o dañar el funcionamiento de cualquier medidor volumétrico instalado por el Organismo operador o retirarlo sin autorización de éste	a), b).
25.	Omitir realizar el trámite para la obtención de permiso de descarga de aguas residuales al drenaje municipal a cargo del Organismo operador	a), b).
26.	Verter descargas de aguas residuales sin la autorización del Organismo operador o en contravención a las disposiciones de este precepto legal o de las condiciones del permiso de descarga correspondiente, así como utilizar el método de dilución para cumplir con los parámetros máximos permisibles que se le hayan autorizado	a), b) c).
27.	Verter al drenaje sanitario todo tipo de desechos sólidos o sustancias que alteren química o biológicamente los afluentes y los cuerpos receptores, o que por sus características afecten el funcionamiento del sistema de drenaje sanitario, o que pueda atentar contra la seguridad o salud de la población	a), b) c).
28.	Realizar cualquier descarga de aguas residuales a cielo abierto	a), b) c).
29.	Transportar agua servida en vehículos que no reúnan las características y requisitos establecidos por el Organismo operador o distribuirla a predios o zonas no autorizadas por el Organismo operador; entendiéndose como tal el abasto de agua potable que es suministrada de la fuente para su distribución al público a través de vehículos con depósitos de almacenamiento	a), b).
30.	Reconectar sin la autorización del Organismo operador los servicios hidráulicos a usuarios restringidos	a), b).
31.	Dotar agua a terceros para uso y consumo humano en forma distinta a la establecida por el Organismo operador	a), b).
32.	Obstaculizar las funciones de verificación o inspección a cargo del personal del Organismo operador	a), b) c).
33.	Hacer uso indebido de un hidrante público	a), b).
34.	Oponerse ilegalmente a los trabajos de construcción, mantenimiento, ampliación o instalación de infraestructura hidráulica	a), b).
35.	Tener en sus patios, techos, tejados, techumbres y demás componentes de los inmuebles, basura, chatarra, sólidos, desechos, componentes, lodos, sustancias, y cualquier elemento que pueda alterar o contaminar las aguas pluviales durante su escurrimiento a las redes de captación	a), b).
36.	Omitir los usuarios no domésticos que descarguen más de 300 M3 mensuales de aguas residuales, colocar medidor totalizador o de registro continuo en cada una de las descargas de agua residual	a), b),c)

a) Amonestación por escrito.

b) Multa de 15 a 1,920 UMA en caso de desobediencia.

c) Multa de 1921 a 31,015 UMA en caso de reincidencia.

Adicionalmente el infractor deberá resarcir los daños y perjuicios que genere con la infracción y realizar las acciones y pagos correspondientes por la remediación ambiental.

Ingreso anual estimado por este subrubro \$0.00

12.5 Así mismo cuando por cualquier motivo se afecte alguna tubería en funcionamiento y ésta conduzca agua potable y derivado de dicha afectación se deba interrumpir total o parcialmente el flujo en dicha conducción no importando si dicha interrupción es derivada de una conexión o interconexión programada o no programada, accidental o deliberadamente provocado por cualquier ente ajeno a este Organismo operador.

DIÁMETRO DE LA TUBERÍA AFECTADA (EN PULGADAS)	VOLUMEN QUE SE DEJA DE SUMINISTRAR EN M3/MINUTO
2	0.12
2.5	0.18
3	0.36
4	0.54
6	1.14
8	1.92
10	2.94
12	4.2
14	5.64
Diámetro y caudal calculado por la ecuación Bresse	

Esta interrupción del servicio deberá cobrarse por el lapso de tiempo (en minutos) transcurrido desde que se da aviso al Organismo operador y hasta que se restablezca el servicio a una tarifa de 0.78 UMA por metro cubico dejado de suministrar.

Las sanciones anteriores son independientes de la querrela o denuncia penal que deba formular el Organismo operador en su caso, y del cobro de los derechos y accesorios que se hubieran causado y no pagado por el infractor.

Ingreso anual estimado por este subrubro \$0.00

12.6 Para el cobro de los gastos de ejecución se deberá tomar como base los porcentajes señalados en la Ley de Hacienda de los Municipios del Estado de Querétaro y demás ordenamientos legales aplicables.

Ingreso anual estimado por este subrubro \$0.00

12.7 Por la venta de material de desecho o desperdicio; los productos aprovechables con motivo de los servicios que presta el Organismo operador derivados de la conexión de los servicios o servicios varios, serán clasificados y vendidos por kilos directamente por la Junta de Agua Potable y Alcantarillado Municipal, de acuerdo al valor de mercado o en su caso al avalúo comercial que se practique; así mismo en el caso de equipo de oficina, mobiliario, vehículos, que pudiera ser aprovechable, se podrá enajenar a personas físicas o morales para su utilización, ya sea a título gratuito u oneroso, de acuerdo a lo establecido en los procedimientos de enajenación que realice el Organismo operador.

Ingreso anual estimado por este subrubro \$0.00

Ingreso anual estimado por este rubro \$0.00

13. Estímulos fiscales.

Los usuarios de los servicios de suministro de agua potable, drenaje sanitario, saneamiento, y desarrollo de los sistemas de tratamiento de aguas residuales, tendrán los estímulos fiscales y beneficios en los términos y condiciones que a continuación se señalan:

13.1 Todos los usuarios jubilados, pensionados y personas mayores de 65 años, que acrediten este carácter, habitar el domicilio contratado, así como ser titulares de las tomas gozarán de un subsidio de hasta 15 M3 mensuales, de los consumos registrados y exclusivamente autorizados para uso doméstico, beneficio que solo se otorgará en un domicilio y de acuerdo a las disposiciones siguientes:

13.1.1 Los jubilados, pensionados y personas mayores de 65 años, que requieran el subsidio mencionado deberán solicitarlo por escrito mediante el llenado del formato que para tales efectos tiene el organismo operador, al cual deberá anexar copia fotostática de la siguiente documentación:

13.1.1.1 Credencial vigente que compruebe su carácter de jubilado, pensionado o persona mayor de 65 años.

13.1.1.2 Comprobante de pago de la última pensión mensual.

13.1.1.3 Comprobante de domicilio donde habita el pensionado, jubilado o persona mayor de 65 años.

13.1.1.4 Último recibo de servicios al corriente.

Esta documentación deberá presentarla anualmente en original para su debida validación por parte del Organismo operador. Así mismo dicho formato deberá ser firmado personalmente por el jubilado, pensionado o persona mayor de 65 años, declarando bajo protesta de decir verdad:

13.1.1.5 Que está habitado por el solicitante el inmueble sujeto al apoyo.

13.1.1.6 Que la pensión que recibe sea su único o principal ingreso familiar.

Los consumos excedentes a 15 M3 serán facturados al 100% de la tarifa aplicable al rango de agua consumida en uso doméstico, siempre que no sea mayor el consumo total mensual a 30 M3, en caso de ser mayor, no será aplicable el subsidio en el mes que corresponda.

El apoyo será aplicado exclusivamente a los jubilados o pensionados que comprueben recibir una pensión mensual que no exceda de 2.40 UMA, elevado al mes.

La solicitud de apoyo, deberá ser renovada anualmente por el jubilado, pensionado o persona mayor de 65 años, para actualizar sus datos y deberá informar oportunamente cualquier cambio de domicilio.

El estímulo fiscal sólo procederá a una vivienda por pensionado, jubilado o persona mayor de 65 años.

Los beneficios para los usuarios jubilados, pensionados y personas mayores de 65 años, a que se refiere este apartado, también serán aplicables a los enfermos terminales propietarios de una sola vivienda donde se presten los servicios hidráulicos, así como a las viviendas con uso doméstico donde comprobadamente habite un enfermo terminal o personas con discapacidad, familias que mediante estudio socioeconómico el Sistema Municipal para el Desarrollo Integral de la Familia los identifique como de escasos recursos, debiéndose acreditar ese carácter en forma anual ante el Organismo operador y conforme a los criterios que el mismo Organismo emita, así mismo el Organismo por conducto de su Director, tendrá la facultad de incluir en este beneficio a las personas que por causas ajenas a ellos no les sea posible acreditar alguno de los requisitos mencionados en los párrafos anteriores y que por su condición notoriamente precaria amerite el otorgamiento de este.

Ingreso anual estimado por este subrubro \$0.00

13.2 Los usuarios que tengan más de 60 meses de adeudo de los servicios que proporciona el Organismo operador, podrán presentar voluntariamente una solicitud para la prescripción total de los adeudos superiores a dicho periodo, dicha solicitud deberá ser presentada ante el Director del Organismo operador, autoridad que de considerarla procedente podrá emitir la declaración de la prescripción de tales adeudos.

Ingreso anual estimado por este subrubro \$0.00

13.3 Se faculta a la Junta de Agua Potable y Alcantarillado Municipal, para que atendiendo a las condiciones económicas generales que se viven en algunos sectores de la sociedad y con el objeto de ofrecer un reconocimiento objetivo y directo a los esfuerzos realizados por los usuarios que se preocupan por el pago oportuno de los servicios que brinda el Organismo, y mantener el interés de que estos lo sigan realizando de igual manera, a todos los usuarios que tengan contratada tarifa doméstica, que estando al corriente de sus pagos por lo servicios integrales de agua potable, se les aplicará únicamente un descuento hasta del 18% (Dieciocho por ciento) durante el ejercicio fiscal 2023 en el mes que corresponda. Este importe y el que se determine después de aplicar dicho beneficio deberá de ir señalado en el recibo de pago correspondiente.

Este beneficio deberá tener como respaldo el informe correspondiente de ingresos y de usuarios cumplidos que rendirá la gerencia comercial de la Junta de Agua Potable y Alcantarillado Municipal. Dicho informe deberá presentarse de manera semestral al Consejo Directivo.

No podrán ser sujetos del anterior estímulo fiscal, los usuarios que tengan ya un estímulo fiscal adquirido con el Organismo y que sea de manera permanente; o tengan adeudos en periodos anteriores, por lo que no será aplicable en el mes que corresponda.

Ingreso anual estimado por este subrubro \$0.00

- 13.4 Beneficio aplicable a los usuarios no domésticos cuyas descargas son de proceso y/o sanitario que cumplan con las especificaciones marcadas en las condiciones del Permiso de Descarga otorgado por el Organismo operador e instalen sistemas de tratamiento cuya calidad sea menor o igual a 75/75 (DBO/SST) mg/lit, se cobrará el 50% del total del permiso para los usuarios del padrón de control de descargas que estén conectados directamente a la red de alcantarillado municipal de este Organismo operador, en el rango del caudal correspondiente, contenido en el numeral 7 del presente artículo, dicho estímulo deberá solicitarse a más tardar el último día hábil del mes de marzo de cada año, de lo contrario no procederá.

Ingreso anual estimado por este subrubro \$0.00

- 13.5 Beneficio aplicable a los usuarios no domésticos cuyas descargas son de proceso y/o sanitario, que alcancen una calidad menor o igual a 260/270 (DBO/SST) mg/lit y que tengan un histórico de haber alcanzado la misma años posteriores a su otorgamiento del permiso de descargas, así como el haber entregado sus análisis de aguas residuales en tiempo y forma, pagarán como renovación anual el 75% del total del permiso que les corresponda a su rango de caudal, contenido en el punto 7 de la presente fracción, dicho estímulo deberá solicitarse a más tardar el último día hábil del mes de Marzo de cada año, de lo contrario no procederá dicho estímulo.

Ingreso anual estimado por este subrubro \$0.00

- 13.6 Beneficio aplicable a los usuarios no domésticos cuyas descargas son de proceso y/o sanitario que realicen el pago de la tarifa por carga contaminante identificada en su descarga, pagarán como renovación el 85% del total del permiso que le corresponda a su rango de caudal, contenido en el punto 7 del presente artículo, dicho estímulo deberá solicitarse a más tardar el último día hábil del mes de febrero de cada año, de lo contrario no procederá dicho estímulo.

Ingreso anual estimado por este subrubro \$0.00

- 13.7 El Organismo operador a través de su Director, podrá reducir hasta un 100% (cien por ciento) de los recargos y multas en concepto de indemnización al Organismo operador por la falta de pago oportuno por los usuarios de los servicios de suministro de agua potable, drenaje sanitario, saneamiento y por el desarrollo de los sistemas de tratamiento de aguas residuales, para los diferentes usos, de acuerdo a las disposiciones siguientes:

- 13.7.1 La reducción de hasta un 100% de los recargos y multas que se hayan generado a la fecha de pago a los usuarios que durante el transcurso del año acudan ante el Organismo operador a regularizar su situación y liquiden sus adeudos en una sola exhibición equivalente al valor histórico de los servicios.

Entendiéndose por valor histórico de los servicios, a los valores originales con que fueron facturados los servicios al momento de ser prestados.

- 13.7.2 Aquellos usuarios registrados y autorizados para los diferentes usos de los servicios de suministro de agua potable, drenaje sanitario, saneamiento y por el desarrollo de los sistemas de tratamiento de aguas residuales, y derechos que se generen por las facultades que tiene la Junta de Agua Potable y Alcantarillado Municipal, que acudan al Organismo operador y no puedan liquidar en una sola exhibición sus adeudos, podrán celebrar un convenio de reconocimiento de adeudo y pago a plazos en parcialidades de los derechos por los servicios indicados no pagados en tiempo y el Organismo operador a través de su Director, podrá reducir hasta un 100% (cien por ciento) los recargos generados, siempre y cuando los usuarios:

- 13.7.2.1 Suscriban el convenio de reconocimiento de adeudo y pago a plazos en parcialidades, en el formato que se establezca para tales efectos por el Organismo operador.

- 13.7.2.2 Paguen la primera parcialidad que se determinará dividiendo el monto total del adeudo entre el número de parcialidades autorizadas. El monto total del adeudo se integrará por la suma de los siguientes conceptos:

- 13.7.2.2.1 El monto de los Derechos por los servicios de suministro de agua potable, drenaje sanitario, saneamiento y por el desarrollo de los sistemas de tratamiento de aguas residuales, no pagados en tiempo actualizado desde el mes en que se debieron pagar y hasta aquél en que se solicite la autorización y el mismo se efectúe.

- 13.7.2.2.2 Las multas que correspondan actualizadas desde el mes en que se debieron pagar y hasta aquél en que se solicite la autorización, y
- 13.7.2.2.3 Los accesorios distintos de las multas que tenga a su cargo el usuario a la fecha en que solicite la autorización.

13.7.3 Para la autorización del pago a plazos en parcialidades, se estará a lo siguiente:

- 13.7.3.1 El saldo que se utilizará para el cálculo de las parcialidades será el resultado de disminuir el pago de la primera parcialidad, señalado en el numeral 13.7.2 que antecede, del monto total del adeudo que se tenga registrado a la fecha de la autorización;
- 13.7.3.2 El monto de cada una de las parcialidades deberá ser igual, y pagadas en forma mensual y sucesiva, para lo cual se tomará como base el saldo del párrafo anterior, el plazo elegido por el usuario en el convenio de reconocimiento de adeudo y pago a plazos, que se establezca para tales efectos por el Organismo operador, y la tasa mensual de recargos por prórroga que incluye actualización de acuerdo a la Ley de Ingresos de la Federación vigente en la fecha de la solicitud de autorización de pago a plazos en parcialidades; y
- 13.7.3.3 Cuando no se paguen oportunamente los montos de los pagos en parcialidades convenidos, el usuario estará obligado a pagar recargos por los pagos extemporáneos sobre el monto total de las parcialidades no cubiertas actualizadas, de conformidad con los artículos 38 y 42 del Código Fiscal del Estado, por el número de meses o fracción de mes desde la fecha en que se debió realizar el pago y hasta que éste se efectúe. Los recargos no se causarán para la indemnización en el caso de cheque devuelto, ni para los gastos de ejecución, ni en su caso por las multas por infracciones a las disposiciones fiscales.

13.7.4 Una vez suscrito el formato de convenio de reconocimiento de adeudo y pago a plazos en parcialidades, de los derechos por los servicios de suministro de agua potable, drenaje sanitario, saneamiento y por el desarrollo de los sistemas de tratamiento de aguas residuales, no pagados en tiempo y de sus accesorios, el Organismo operador a través de su Director exigirá la garantía del interés fiscal a su favor en relación al saldo restante del monto total del adeudo al que se hace referencia en la numeral

13.7.2 de esta fracción, más la cantidad que resulte de aplicar la tasa de recargos por prórroga y por el plazo solicitado de acuerdo a lo dispuesto en el numeral 13.7.3 de esta fracción.

El Organismo operador a través de su Director podrá dispensar la garantía del interés fiscal en los siguientes casos:

- 13.7.4.1 Cuando el monto del crédito fiscal por los servicios de suministro de agua potable, drenaje sanitario, y por el servicio de tratamiento de aguas residuales (saneamiento), no pagados en tiempo y de sus accesorios, una vez descontada la primera parcialidad sea igual o menor a 1,370 UMA.

13.7.5 Se revocará la autorización para pagar a plazos en parcialidades, cuando:

- 13.7.5.1 No se otorgue, desaparezca o resulte insuficiente la garantía del interés fiscal a favor del Organismo operador, en los casos que no se hubiere dispensado, sin que el contribuyente dé nueva garantía o amplíe la que resulte insuficiente.
- 13.7.5.2 El usuario se encuentre sometido a un procedimiento de concurso mercantil o sea declarado en quiebra.
- 13.7.5.3 El usuario no cumpla en tiempo y monto con tres parcialidades o, en su caso, con la última.
- 13.7.5.4 Cuando el usuario cambie su domicilio, sin dar aviso de dicho cambio al Organismo operador.
- 13.7.5.5 El usuario no cumpla en tiempo y monto con el pago de sus nuevos consumos que se generen a partir de la celebración del convenio.

En los supuestos señalados en los incisos anteriores el Organismo operador a través de su Director requerirá y hará exigible el saldo mediante el procedimiento administrativo de ejecución.

El saldo no cubierto en el pago a plazos se actualizará y causará recargos, de conformidad con lo establecido en los artículos 38 y 42 del Código Fiscal del Estado de Querétaro, desde la fecha en que se haya efectuado el último pago conforme a lo pactado en el convenio de reconocimiento de adeudo y pago a plazos respectivo.

13.7.6 Los pagos efectuados durante la vigencia del convenio de reconocimiento de adeudo y pago a plazos respectivo se deberán aplicar al periodo más antiguo, en el siguiente orden:

13.7.6.1 Recargos por prórroga.

13.7.6.2 Recargos por mora.

13.7.6.3 Accesorios en el siguiente orden:

13.7.6.3.1 Multas.

13.7.6.3.2 Gastos extraordinarios.

13.7.6.3.3 Gastos de ejecución.

13.7.6.3.4 Recargos. y

13.7.6.3.5 Indemnización del 20% del valor del cheque recibido por el Organismo operador que sea presentado en tiempo y no sea pagado, y que se exigirá independientemente de los recargos y actualizaciones correspondientes.

13.7.6.4 Monto de las contribuciones omitidas.

Durante el periodo que el usuario se encuentre pagando a plazos en los términos de los incisos 13.7.2 y 13.7.3 de la presente fracción de este artículo, las cantidades determinadas, no serán objeto de actualización, debido a que la tasa de recargos por prórroga la incluye, salvo que el usuario se ubique en alguna causal de revocación, o cuando deje de pagar en tiempo y monto alguna de las parcialidades, supuestos en los cuales se causará ésta desde la fecha en que debió efectuar el último pago y hasta que éste se realice.

Ingreso anual estimado por este subrubro \$0.00

13.8. El Organismo operador a través del Director podrá condonar el pago del 100% del valor del UMA de la tarifa aplicable en agua potable, alcantarillado, saneamiento y por el desarrollo de sistemas de tratamiento, cuando exista una contingencia declarada por las autoridades correspondientes, en el mes en que se facture el consumo correspondiente al hecho.

Ingreso anual estimado por este subrubro \$0.00

13.9. El Organismo operador a través del Director podrá condonar del pago hasta del 100% (cien por ciento) del valor de las tarifas establecidas en el numeral 1 de la presente fracción.

Ingreso anual estimado por este subrubro \$0.00

13.10. Para la realización de cualquier trámite ante la Junta de Agua Potable y Alcantarillado Municipal, deberá acreditarse el cumplimiento de la obligación relativa al pago del Impuesto Predial del inmueble de que se trate, que ampare el mismo ejercicio fiscal y/o periodo correspondiente a la del trámite requerido.

Ingreso anual estimado por este subrubro \$0.00

13.11. Se podrá condonar el costo del ingreso al Museo Interactivo de Cultura del Agua, siempre que se presente el recibo expedido por este Organismo, debidamente pagado, y el cual corresponderá al domicilio habitado por quien o quienes soliciten el ingreso al Museo.

Ingreso anual estimado por este subrubro \$0.00

- 13.12. El Organismo operador a través de su Director podrá condonar el pago hasta del 100% (cien por ciento) del valor de la tarifa aplicable por el suministro e instalación de medidor por sustitución, cuando requiera uno nuevo para la medición en caso de robo o daños por vandalismo, siempre y cuando haya denunciado el hecho delictuoso.

De igual forma se aplicará el anterior incentivo fiscal siempre que se promueva un programa para la sustitución de medidores de agua potable, cuando se tenga como fin mejorar la eficiencia física del Organismo operador.

Ingreso anual estimado por este subrubro \$0.00

Ingreso anual estimado por este rubro \$0.00

14. Productos.

- 14.1. Los productos financieros del Organismo operador se percibirán de acuerdo a las tasas de interés contratadas y autorizadas por las instituciones financieras competentes.

Ingreso anual estimado por este subrubro \$0.00

- 14.2. Por la venta de bases de los concursos por cada uno de los procedimientos de contratación cuando el origen de los recursos sean propios del Organismo, municipales o estatales para obra pública, adquisiciones y contratación de servicios del Organismo operador, que se llevará a cabo por la modalidad de por invitación restringida o licitación pública, se causará y pagarán:

14.2.1 Por cada uno de los concursos para obra pública, adquisiciones y contratación de servicios, cuando el origen de los recursos sean propios del Organismo, municipales o estatales bajo la modalidad de invitación restringida se pagará 28 UMA.

14.2.2 Por cada uno de los concursos para obra pública, adquisiciones y contratación de servicios, cuando el origen de los recursos sean propios del organismo, municipales o estatales bajo la modalidad de licitación pública se pagará 100 UMA.

Ingreso anual estimado por este subrubro \$0.00

- 14.3. Por arrendamiento o enajenación de bienes inmuebles propiedad o en posesión del Organismo operador se causarán y pagarán, de acuerdo a lo establecido en los correspondientes procedimientos de arrendamientos o enajenación que realice el Organismo operador. Para tal efecto, se deberá estar a lo dispuesto por la Ley de Adquisiciones, Enajenaciones, Arrendamientos y Contratación de Servicios del Estado de Querétaro.

Ingreso anual estimado por este subrubro \$0.00

Ingreso anual estimado por este rubro \$0.00

15. Subvenciones y subsidios; financiamientos y beneficios fiscales.

Quando se gestionen ante las instancias de decisión competentes, el otorgamiento de Apoyos No Recuperables en la modalidad de Subvención (Apoyos), que tenga derecho a recibir Junta de Agua Potable y Alcantarillado Municipal a fondo perdido como apoyo financiero para la realización de proyectos de infraestructura del Programa para la Modernización de Organismos Operadores de Agua (PROMAGUA), del Programa de Agua Potable, Drenaje y Tratamiento (PROAGUA) en cualesquiera de sus apartados, Programa de Devolución de Derechos (PRODDER), o cualquier otro no mencionado aquí o los que en futuro se implementen, cualesquiera que sea el ramo o partida presupuestal que provengan, en donde exista la aportación de recursos federales, estatales o municipales; las cantidades que reciba la Junta de Agua Potable y Alcantarillado Municipal en virtud de cualesquiera financiamientos; los beneficios fiscales derivados de los servicios que presta, como el Impuesto al Valor Agregado, el Impuesto Sobre la Renta y/o cualesquiera otros, que permita solventar las necesidades actuales del Municipio de San Juan del Río, Qro; en materia de infraestructura hidráulica, y así lograr una mejor prestación de los servicios integrales de agua potable.

Ingreso anual estimado por este rubro \$0.00

Ingreso anual estimado por esta fracción \$0.00

Ingreso anual estimado por este artículo \$0.00

Artículo 41. Por los Ingresos de operación de Entidades Paramunicipales Empresariales.

Ingreso anual estimado por este artículo \$0.00

Artículo 42. Por los Ingresos por Venta de Bienes y Servicios de Organismos Producidos en Establecimientos del Gobierno Central.

Ingreso anual estimado por este artículo \$0.00

Sección Séptima Participaciones y Aportaciones

Artículo 43. Las Participaciones se distribuirán conforme a lo establecido en la Ley de Coordinación Fiscal y la legislación aplicable.

CONCEPTO	IMPORTE
Fondo General de Participaciones	\$263,530,010.00
Fondo de Fomento Municipal	\$70,670,264.00
Por el Impuesto Especial sobre Producción y Servicios	\$6,390,492.00
Fondo de Fiscalización y Recaudación	\$17,505,276.00
Incentivos a la Venta Final de Gasolinas y Diésel	\$7,635,679.00
Por el Impuesto Federal sobre Tenencia o Uso de Vehículos	\$0.00
Fondo de Compensación del Impuesto sobre Automóviles Nuevos	\$786,332.00
Incentivos por el Impuesto sobre Automóviles Nuevos	\$5,419,043.00
Impuesto por la Venta de Bienes cuya enajenación se encuentra gravada por la Ley del Impuesto Especial sobre Producción y Servicios.	\$1,051,419.00
Fondo I.S.R.	\$47,822,661.00
I.S.R. Incentivos por la enajenación de bienes inmuebles Art. 126	\$1,295,825.00
Reserva de Contingencia	\$0.00

Ingreso anual estimado por este artículo \$422,107,001.00

Artículo 44. Las Aportaciones que recibirá el Municipio serán las que establezca la Ley de Coordinación Fiscal.

CONCEPTO	IMPORTE
Fondo de Aportaciones para la Infraestructura Social Municipal.	\$88,329,306.00
Fondo de Aportaciones para el Fortalecimiento de los Municipios	\$271,415,122.00

Ingreso anual estimado por este artículo \$359,744,428.00

Artículo 45. Los Ingresos Federales por convenios los constituyen los ingresos que se reciban por actividades de administración fiscal que realicen o ejerzan las autoridades fiscales de las entidades o de los municipios cuando así se pacte expresamente con el Gobierno Federal, por conducto de la Secretaría de Hacienda y Crédito Público y/o los gobiernos de las entidades que se hubieran adherido al Sistema Nacional de Coordinación Fiscal.

I. Ingresos Federales por Convenios.

Ingreso anual estimado por esta fracción \$0.00

II. Incentivos Derivados de la Colaboración Fiscal.

Ingreso anual estimado por esta fracción \$0.00

III. Fondos Distintos de Aportaciones

Ingreso anual estimado por esta fracción \$0.00

Ingreso anual estimado por este artículo \$0.00

Sección Octava
Transferencias y Asignaciones, Subsidios y Subvenciones

Artículo 46. Las Transferencias y Asignaciones, Subsidios y Subvenciones que recibirá el Municipio serán las asignaciones destinadas en forma directa o indirecta a los sectores público, privado y externo, organismos y empresas paraestatales apoyos como parte de su política económica social, de acuerdo a las estrategias y prioridades de desarrollo para el sostenimiento y desempeño de sus actividades:

- I. Transferencias y Asignaciones.

Ingreso anual estimado por esta fracción \$0.00

- II. Subsidios y Subvenciones.

Ingreso anual estimado por esta fracción \$0.00

Ingreso anual estimado por este artículo \$0.00

Sección Novena
Otros derivados de financiamiento

Artículo 47. Son Ingresos derivados de financiamiento, los empréstitos internos o externos que se contraten en los términos de la deuda pública del Estado:

- I. Endeudamiento interno.

Ingreso anual estimado por esta fracción \$0.00

- II. Endeudamiento externo.

Ingreso anual estimado por esta fracción \$0.00

- III. Financiamiento interno.

Ingreso anual estimado por esta fracción \$0.00

Ingreso anual estimado por este artículo \$0.00

Sección Décima
Disposiciones Administrativas y Estímulos Fiscales

Artículo 48. Para el ejercicio fiscal 2023 se establecen las siguientes disposiciones administrativas y estímulos fiscales:

- I. De las disposiciones administrativas aplicables en el Municipio de San Juan del Río, Qro, para el ejercicio fiscal 2023 se establecen las siguientes:

1. La fecha de vencimiento de los pagos mensuales de contribuciones será a más tardar el día 17 del mes correspondiente, en caso de que el día 17 sea inhábil, el vencimiento será al día hábil siguiente, a excepción de los que las leyes o disposiciones respectivas indiquen expresamente vencimiento diferente.
2. Se entenderá por horas y días hábiles o inhábiles, los que señale el Código Fiscal del Estado de Querétaro y la Ley de Procedimientos Administrativos del Estado de Querétaro. Se faculta a la Secretaría de Finanzas para habilitar los días y horas inhábiles, para la práctica de diligencias y cobro de Contribuciones.
3. En los trámites que se realicen en todas las dependencias municipales y de las cuales los contribuyentes o usuarios de los servicios municipales estén obligados a pagar por los conceptos a que se refiere esta Ley, se expedirá el recibo oficial respectivo por parte de la dependencia encargada de las Finanzas Públicas Municipales.

4. Para los casos en los que se requiera la autorización del encargado de la Dependencia de las Finanzas Públicas en la presente Ley, se entenderá al titular de la Dependencia Encargada de las Finanzas Públicas Municipales, el Secretario de Finanzas; y el Titular de la Unidad Administrativa Encargada de la Recaudación de los Ingresos, será la Dirección de Ingresos de la Secretaría de Finanzas, así como los funcionarios que mediante acuerdo autorice el titular de la Dependencia Encargada de las Finanzas Públicas Municipales.
5. Se faculta al Titular de la Secretaría de Finanzas y al Titular de la Dirección de Ingresos de la Secretaría de Finanzas, para que en el ejercicio de sus facultades, expida los acuerdos administrativos necesarios para el manejo de los asuntos financieros y tributarios del Municipios, así como aquellos que tenga por objeto establecer los lineamientos y procesos para optimizar la recaudación municipal, y los que determinen la integración de expedientes fiscales en términos de la presente Ley.
6. Cuando no se cubran las Contribuciones, aprovechamientos y las devoluciones a cargo del Fisco Municipal y no se paguen en la fecha establecida en las disposiciones fiscales, el importe de las mismas se actualizará desde el mes en que se debió hacer el pago y hasta que el mismo se efectúe, apegándose para su cálculo a lo dispuesto en el Código Fiscal del Estado de Querétaro. Las cantidades actualizadas conservan la naturaleza jurídica que tenían antes de la actualización.
7. Se faculta a las autoridades fiscales municipales para que lleven a cabo la cancelación de los créditos fiscales municipales cuyo cobro les corresponde efectuar, en los casos en que exista imposibilidad práctica y material de cobro. Se considera que existe imposibilidad práctica de cobro, entre otras, cuando los deudores no tengan bienes embargables, el deudor hubiere fallecido o desaparecido sin dejar bienes a su nombre o cuando por sentencia firme hubiere sido declarado en quiebra. Se considera que existe imposibilidad material para efectuar el cobro, cuando exista cambio de situación jurídica tanto del sujeto pasivo como del objeto generador de la Contribución.
8. Se faculta a las autoridades fiscales municipales para que lleven a cabo el cobro de las Contribuciones omitidas en un plazo de cinco años contados a partir del ejercicio inmediato anterior al que se encuentren vigentes sus facultades de comprobación.
9. En materia de Derechos, para el Ejercicio Fiscal 2023, la aplicación de tarifas de la Ley de Ingresos que estén contenidos dentro de un rango de cobro será la Dependencia Municipal correspondiente la encargada de determinar la tarifa a aplicar así como el procedimiento para tales efectos.
10. El personal oficial que intervenga en los diversos trámites relativos a la aplicación de las disposiciones tributarias estará obligado a guardar absoluta reserva en lo concerniente a las declaraciones y datos suministrados por los contribuyentes o por terceros con ellos relacionados, así como los obtenidos en el ejercicio de las facultades de comprobación. Dicha reserva no comprenderá la información relativa a los créditos fiscales de los contribuyentes, que las autoridades fiscales proporcionen a las Sociedades de Información Crediticia que obtengan autorización de la Secretaría de Hacienda y Crédito Público, de conformidad con la Ley para Regular las Sociedades de Información Crediticia.
11. La dependencia encargada de las Finanzas Públicas podrá auxiliarse de terceros, para el ejercicio de las facultades del cobro persuasivo y coactivo.
12. Se faculta a la autoridad municipal competente en materia de Desarrollo Sustentable, para emitir los lineamientos y criterios para la regularización de edificaciones de construcción con antigüedad mayor o igual a cinco años, instalación de antenas de telecomunicación, tendido de cables, casetas telefónicas y colocación de anuncios espectaculares existentes, mismos que deberán ser publicados en la Gaceta Municipal.
13. Para el ejercicio fiscal 2023, quedan sin efecto las exenciones relativas a los impuestos municipales derivados de la propiedad inmobiliaria, previstas en las leyes federales o decretos a favor de personas físicas, morales u organismos públicos descentralizados, salvo en lo que se refiere a bienes propiedad de dichos organismos que se consideren del dominio público y así lo acrediten.
14. Cuando el pago de las contribuciones contenidas en el presente Ordenamiento se realice mediante cheque, este deberá estar certificado ante la institución bancaria correspondiente.
15. Para poder ser sujeto de aplicación de los beneficios o estímulos fiscales contenidos en el presente Ordenamiento legal, se deberá estar al corriente del pago del Impuesto Predial.

16. Es requisito para la autorización de los trámites realizados ante las autoridades municipales, no contar con adeudos generados de multas federales no fiscales, mismas que por convenio de colaboración celebrado entre el Municipio de San Juan del Río y el Estado de Querétaro, o la Federación, se tenga derecho a recaudar.
 17. Es requisito para la obtención de los beneficios o estímulos fiscales contenidos en el presente Ordenamiento, y aquellos que resulten aplicables en materia de contribuciones municipales, no haber promovido o promuevan algún medio de defensa legal ante autoridades jurisdiccionales o los Tribunales administrativos, en materia fiscal y administrativa.
 18. Para efectos de actualización y determinación de accesorios, el factor resultante de dividir el Índice Nacional de Precios al Consumidor del mes anterior al más reciente del período, entre el citado índice correspondiente al mes anterior al más antiguo de dicho período, nunca podrá ser inferior a 1. En tal supuesto, se continuará aplicando el último índice inmediato anterior.
 19. Para efectos de la actualización prevista en el artículo 67 de la Ley de Hacienda de los Municipios del Estado de Querétaro, se entenderá como período el comprendido de la fecha de operación a la realización del pago del Impuesto Sobre Traslado de Dominio.
 20. Para el ejercicio fiscal 2023 en la aplicación de tarifa de la Ley de Ingresos relativa al derecho de piso en vía pública señalada en el artículo 22, fracción II, de esta Ley, la UMA a pagar podrá efectuarse de forma diaria, mensual o anual previa autorización del encargado de las Finanzas Públicas Municipales.
 21. Para el ejercicio fiscal 2023 en la aplicación de tarifa de la Ley de Ingresos relativa al derecho de piso en mercados señalada en el artículo 32, fracción V, rubro 1 de esta Ley, el UMA a pagar podrá efectuarse de forma diaria, mensual o anual previa autorización del encargado de las Finanzas Públicas Municipales.
 22. En materia de beneficios y estímulos fiscales, una vez obtenida su procedencia, el contribuyente deberá cumplir con la obligación de pago, al mes siguiente del mismo ejercicio fiscal en el cual se resolvió a su favor. Se tendrá por cancelado el beneficio o estímulo fiscal aplicado en caso de ser omiso.
 23. Se faculta al titular de la dependencia encargada de las finanzas públicas municipales a emitir mediante acuerdo administrativo, las disposiciones complementarias y adicionales, que resulten necesarias en materia de beneficios y estímulos fiscales y podrá realizar una reducción de hasta del 100% (cien por ciento) en multa y los accesorios de las Contribuciones.
 24. Por cada multa que imponga la autoridad municipal competente en materia de tránsito, se pagará una cantidad adicional de \$150.00 (ciento cincuenta pesos 00/100 M.N). El recurso que se obtenga por este concepto se destinara el 100% (cien por ciento) al H. Cuerpo de Bomberos Voluntarios de San Juan del Río, Querétaro.
- II. De acuerdo con lo establecido en la Sección Primera de los Impuestos de la presente Ley, se establecen los siguientes estímulos fiscales:
1. En el marco de la feria anual que sea organizada por el Municipio de San Juan del Río, Qro., o a través de un concesionario para los eventos, causaran y pagaran 10 UMAS por cada uno.
 2. En ningún caso el importe anual a pagar por concepto de Impuesto Predial será menor a la cantidad de 5 UMA.

Ningún predio podrá ser sujeto a un doble beneficio fiscal que reduzca el importe del Impuesto Predial.
 3. Para el ejercicio fiscal 2023, el importe del Impuesto Predial tendrá un incremento general del 10% que resulte de aplicar los valores de suelo y construcción, y las tarifas progresivas previstas en el artículo 14 de la presente Ley. Se exceptúan del presente numeral los siguientes:
 - a) Aquellos inmuebles que sufrieron en ejercicio fiscal inmediato anterior cualquier modificación catastral, física, jurídica o cualquier actualización administrativa, siempre que estas modifiquen el valor del inmueble.
 - b) Aquellos inmuebles que durante el ejercicio fiscal anterior y el presente cuenten con Autorización de Cambio de Uso de Suelo.

4. El pago del Impuesto Predial podrá hacerse por anualidad anticipada hasta el término del primer bimestre de cada año, teniendo como reducciones al importe total del impuesto, el 20% (veinte por ciento) en el mes de enero y el 8% (ocho por ciento) en el mes de febrero.

El presente estímulo fiscal será susceptible de ser aplicado a personas físicas y morales.

5. Los propietarios o poseedores de bienes inmuebles que sean regularizados a través por el Programa de Certificación de Derechos Ejidales (PROCEDE), de predios regularizados por Comisión para la Regularización de la Tenencia de la Tierra (CORETT) actualmente Instituto Nacional de Suelo Sustentable (INSUS) o la Secretaría de Desarrollo Social del Estado de Querétaro (SEDESOQ) en términos de la Ley para la Regularización de Asentamientos Humanos Irregulares, Predios Urbanos, Predios Rústicos, Predios Familiares y Predios Sociales del Estado de Querétaro o cualquier otro programa gubernamental siempre y cuando sean aprobados y autorizados por el Ayuntamiento, ya sea mediante acuerdo de Cabildo o acuerdo administrativo, pagaran por concepto de Impuesto Predial por el ejercicio fiscal en que sean inscritos en el Padrón Catastral y ejercicios fiscales anteriores que se adeuden, sin multas ni recargos, 5 UMAS por año, debiéndose realizar el pago de forma anualizada en el ejercicio fiscal que transcurre, previa acreditación de encontrarse adheridos a dichos programas, y autorización de la autoridad municipal correspondiente.
6. Las personas que acrediten ser propietarios o poseedores de bienes inmuebles que sean regularizados por programas realizados por CORETT ahora INSUS, PROCEDE, SEDESOQ o con la Ley para la Regularización de Asentamientos Humanos Irregulares, Predios Urbanos, Predios Rústicos, Predios Familiares y Predios Sociales del Estado de Querétaro, mediante un programa gubernamental y aprobado mediante acuerdo de cabildo o acuerdo administrativo municipal pagarán por concepto de Impuesto Sobre de Traslado de Dominio 5 UMAS, previa acreditación de encontrarse adheridos a dichos programas, y autorización de la autoridad municipal correspondiente.
7. Para el caso de bienes inmuebles que estén en proceso de regularización en los términos señalados en el párrafo que antecede causarán y pagarán por Impuesto sobre Fraccionamientos, Condominios, Fusión, Subdivisión, y Relotificación de Predio, por cada uno, 5 UMAS, previa acreditación de encontrarse adheridos a dichos programas, y autorización de la autoridad municipal correspondiente.
8. Tratándose de inmuebles cuyo uso o destino sea sin fines de lucro, de producción agrícola, reserva urbana, fraccionamientos en proceso de ejecución o se trate de lotes condominales, el Impuesto Predial que resulte a cargo de los contribuyentes podrá ser sujeto a las reducciones que por acuerdo administrativo determine la dependencia encargada de las Finanzas Públicas.
9. Para el ejercicio fiscal 2023, en el pago del Impuesto Predial, aquellos predios que se encuentren dentro de la circunscripción territorial del Municipio de San Juan del Río, Qro., cuya situación económica les sea desfavorable, podrán obtener una reducción previo acuerdo del Ayuntamiento.
10. Aquellos predios que durante el ejercicio fiscal 2023, sean incorporados por primera vez al Padrón Catastral y/o sufran modificación al valor catastral, se sujetarán a lo dispuesto en esta Ley, con los beneficios que para tal efecto sean aprobados mediante acuerdo administrativo por parte del Encargado de las Finanzas Públicas Municipales.
11. Aquellos predios que cuenten con clasificación de rústicos, se sujetarán a lo dispuesto en esta Ley, con los beneficios que para tal efecto sean aprobados mediante acuerdo administrativo por parte del encargado de las Finanzas Públicas Municipales.
12. Las personas pensionadas, jubiladas, adultas mayores y/o discapacitadas, que soliciten la reducción en el pago de su Impuesto Predial, que reúnan los requisitos previstos en los artículos 24 y 25 de la Ley de Hacienda de los Municipios del Estado de Querétaro, deberán cumplir con las siguientes sujeciones:
 - a) Que el inmueble objeto de dicho Impuesto sea su única propiedad en el Estado o que lo tiene en usufructo y que no posee otras propiedades en el resto de la República Mexicana, así como comprobar que los ingresos percibidos resultan insuficientes para cubrir sus necesidades básicas de alimentación y salud, entre otras circunstancias, la identificación oficial deberá de estar vigente y corresponder a la misma dirección del predio para el cual se solicita la aplicación del beneficio, y será únicamente el propietario del inmueble quien podrá realizar el trámite, en casos de que por cuestiones de salud que no pueda acudir a realizar dicho trámite, se tendrá que presentar la constancia de supervivencia debidamente avalada por la autoridad competente.

En caso de no estar en posibilidades de cumplir alguno de los requisitos, la autorización y dispensa del mismo, quedará sujeto a revisión y verificación de la autoridad fiscal.

Toda manifestación y documentación presentada quedará sujeta a revisión y verificación particular por parte de la autoridad fiscal del Municipio de San Juan del Río, Qro., con el fin de determinar en su caso, la aplicación de los preceptos invocados para uno sólo de los predios, dentro del periodo del 01 de Enero al 31 de Marzo del ejercicio fiscal en curso.

- b) Podrá el cónyuge superviviente de las personas pensionadas, jubiladas, Adultos mayores y/o discapacitadas, que soliciten la reducción en el pago del Impuesto Predial, podrán obtenerlo, aún y cuando la propiedad se encuentre sujeta a proceso judicial sucesorio testamentario o intestamentario, debiendo reunir los demás requisitos señalados en los artículos 24 y 25 de la Ley de Hacienda de los Municipios del Estado de Querétaro.
- c) Cuando falsifiquen, alteren, supriman u oculten documentos públicos o privados, o teniendo la obligación legal de conducirse con verdad en un acto ante la autoridad fiscal, se compruebe que se condujo con falsedad, serán sancionados eliminando el beneficio otorgado y deberán cubrir las diferencias generadas por el impuesto reducido durante el Ejercicio Fiscal 2023 y/o ejercicios anteriores más accesorios de Ley, estando la autoridad hacendaria en aptitud, de acuerdo a sus facultades de comprobación previstas en el Código Fiscal del Estado de Querétaro, de extender esta sanción hasta por un periodo de cinco años anteriores.
- d) Durante el ejercicio fiscal 2023, las solicitudes de incorporación por primera vez al beneficio fiscal señalado en los artículos 24 y 25 de la Ley de Hacienda de los Municipios del Estado de Querétaro, para aquellos propietarios y/o cónyuges de los mismos, que acrediten ser pensionados, jubilados, adultos mayores o tener discapacidad certificada por una institución de salud pública, con grado 3 a 5 en la escala de valoración de la Cruz Roja, cuyo valor catastral del inmueble determinado por la autoridad competente, sea superior a \$1,798,625.05, independientemente de los ingresos mensuales percibidos, causará y pagará por concepto de Impuesto Predial el 50% del total de este Impuesto.
- e) Al momento de realizar la inspección física del predio, encontrándose establecida una negociación, ésta no será condicionante para la aplicación; siempre y cuando el solicitante, bajo protesta de decir verdad, manifieste que el ingreso percibido por la misma, es su único sustento o acrediten tener dicha negociación en comodato.
- f) Las personas pensionadas, jubiladas, adultos mayores y/o discapacitadas, que en el año inmediato anterior hayan obtenido el beneficio, podrán refrendarlo en el año 2023, de acuerdo a los procesos señalados por la dependencia encargada de las Finanzas Públicas Municipales, en el cual, se manifestará bajo protesta de decir verdad que habitan el inmueble, no contar con una negociación y ser su única propiedad.
- g) De reunir el contribuyente los requisitos previstos en los numerales 24 y 25 de la Ley de Hacienda de los Municipios del Estado de Querétaro, a excepción del pago del Impuesto Predial al corriente, y su rezago de Impuesto Predial provenga de los años 2021 y 2022 la autoridad fiscal podrá realizar un análisis individual, valorando entre otros aspectos, la situación económica y de salud que guarda, que le ha impedido estar al corriente, determinando con base en ello la aplicación o no de las reducciones señaladas en los referidos artículos para los ejercicios fiscales 2021, 2022 y 2023.
- h) Si el peticionario del beneficio cumple con los requisitos previstos en los numerales 24 y 25 de la Ley de Hacienda de los Municipios del Estado de Querétaro, a excepción de la constancia de Única Propiedad expedida por el Registro Público de la Propiedad y del Comercio del Estado de Querétaro, acreditando con justo título la pertenencia del inmueble con la cual registro su inscripción en la Dirección de Catastro del Estado de Querétaro; podrá la autoridad fiscal realizar un análisis individual, valorando entre otros aspectos la situación económica, edad, dependientes del contribuyente, con el fin de determinar la aplicación o no del beneficio señalado en los preceptos invocados en el proemio del presente numeral, para el pago de su Impuesto Predial 2023, una vez autorizado dicho beneficio deberá efectuarse el pago por anualidad, en una sola exhibición.
- i) Las personas pensionadas, jubiladas, adultos mayores y/o discapacitadas, que hayan obtenido el beneficio para el presente ejercicio fiscal, tendrá como vigencia del 1 de enero al 30 de Junio del 2023, en el entendido de no ejercerse perderá toda validez.

- j) Las personas que hayan encuadrado por primera vez en el beneficio previsto en los artículos 24 y 25 de la Ley de Hacienda de los Municipios del Estado de Querétaro, continuarán con el beneficio otorgado por concepto de Impuesto Predial, siempre y cuando continúen cumpliendo con los requisitos que señala la Ley antes mencionada; y en las diferencias que pudieran haberse generado en ejercicios fiscales anteriores al 2023, podrán ser sujetos del cobro mínimo establecido en esta fracción.

13. Los propietarios o poseedores de bienes inmuebles que sean regularizados en lo individual en programas de regularización y vivienda autorizados por el Ayuntamiento, ya sea por el Municipio y/o a través del Instituto de la Vivienda del Estado de Querétaro, o cualquier otra instancia Gubernamental, gozarán de los siguientes beneficios, al realizar su inscripción en el padrón catastral.

Por concepto de Impuesto Predial pagarán 5 UMAS por año, sólo por el ejercicio fiscal en que sean inscritos en el Padrón Catastral.

Por concepto de Impuesto sobre Traslado de Dominio pagarán 5 UMAS por año.

14. Cuando se trate de bienes inmuebles destinados únicamente a casa habitación ubicados en el perímetro de zonas declaradas monumentos históricos, cuyo mantenimiento, conservación o restauración, se realice con recursos de los propietarios de dichos inmuebles, a solicitud de éstos, se otorgará un descuento del 35%, en el pago del Impuesto Predial durante el presente ejercicio fiscal, debiendo sujetarse a los siguientes criterios:

- a) Elaborar formato de solicitud con firma autógrafa del titular del predio o en su defecto de su representante legalmente acreditado con poder notarial o carta poder.
- b) Estar al corriente en sus pagos de Impuesto Predial del ejercicio inmediato anterior.
- c) Presentar ante la dependencia encargada de las finanzas públicas municipales del Municipio, el dictamen técnico vigente al ejercicio fiscal solicitado, y favorable que expida la Delegación del Instituto Nacional de Antropología e Historia en el Estado de Querétaro.

Anexar copia simple de identificación oficial del titular o de su representante legalmente acreditado y/o copia simple del acta constitutiva en caso de personas morales.

15. Durante el ejercicio fiscal 2023, el Impuesto Predial podrá ser actualizado de acuerdo con los siguientes supuestos.

Los propietarios de inmuebles que sean sujetos de actualización catastral en forma auto declarativa podrán ser beneficiados con una reducción de hasta el 50% sobre el Impuesto determinado por dicho proceso, previo acuerdo administrativo emitido por la autoridad fiscal competente.

16. Para las operaciones del Impuesto sobre Traslado de Dominio contempladas en el presente Ordenamiento se considerará una reducción en la base del Impuesto para las viviendas de interés social y popular de 7 UMAS elevado al año, únicamente cuando se trate de la primera adquisición de las mismas, previa petición por escrito que se genere ante la Dependencia encargada de las Finanzas Públicas

Para acreditar dicho supuesto, la autoridad fiscal podrá ejercer sus facultades de comprobación a efecto de validar que no haya sido sujeto a deducciones por actos traslativos previos por el mismo inmueble; debiendo, el sujeto obligado, cubrir el importe del Impuesto y los accesorios que se generen.

Para los efectos de esta Ley, se considera vivienda de interés social, aquella cuyo valor total no exceda de 15 UMA elevado al año y por vivienda de interés popular, aquella cuyo valor total no exceda 30 UMA elevado al año.

- III. De acuerdo con lo establecido en la Sección Tercera de los Derechos de la presente Ley, se establecen los siguientes estímulos fiscales:

1. La dependencia Encargada de prestar los servicios de Registro Civil y panteones municipales previa autorización del Presidente Municipal o del encargado de la Dependencia de Finanzas Públicas Municipales, considerará una tarifa especial a las personas físicas, que acrediten su imposibilidad de pago, y a solicitud expresa y por escrito bajo protesta de decir verdad, manifiesten ser de escasos recursos, se les podrá reducir hasta del 95% sobre las tarifas establecidas por los conceptos señalados en los artículos 27 y 30 de esta Ley.

2. Para el ejercicio fiscal de 2023 no causarán Derechos por recolección de basura a que hace referencia el Artículo 29, fracción IV, numeral 4 de la presente Ley, los contribuyentes previo lineamiento emitido por la dependencia Encargada de las Finanzas Públicas Municipales.
3. Para los efectos del pago por concepto de publicación en la Gaceta Municipal, el plazo será de 10 días hábiles contados a partir de la notificación del Acuerdo de Cabildo correspondiente.
4. Durante el ejercicio fiscal 2023, no causará cobro de Derecho la expedición de dictámenes de uso de suelo, fusiones y subdivisiones u otras autorizaciones emitidas por la dependencia Encargada del Desarrollo Urbano Municipal, solicitadas por Instituciones de Gobierno Federal, Estatal o Municipal, lo anterior, previa autorización de la dependencia Encargada de las Finanzas Públicas Municipales.
5. Durante el ejercicio fiscal 2023, no causará cobro de derecho alguno por concepto de nomenclatura y publicación en la Gaceta Municipal, cuando se trate de Acuerdos de Cabildo emitidos con la finalidad de regularizar los Asentamientos Humanos Irregulares y predios sociales tramitados por Programas de Regularización aprobados por el H. Ayuntamiento, a través de INSUS, PROCEDE, SEDESOQ, e IVEQ o cualquier otro Programa Gubernamental, siempre y cuando lo solicite la Dependencia encargada de la regularización, lo anterior, previa autorización de la Dependencia Encargada de las Finanzas Públicas Municipales.
6. Durante el ejercicio fiscal 2023, no causará cobro de Derecho alguno por la expedición de dictámenes y autorizaciones, que se requieran en el Proceso de Regularización de Asentamientos Humanos Irregulares, y Predios Sociales, tramitados por programas de Regularización previamente aprobado por el H. Ayuntamiento, o a través de INSUS, PROCEDE, SEDESOQ e IVEQ o cualquier otro Programa Gubernamental, tales como: la expedición de dictámenes de uso de suelo, fusiones, subdivisiones, opiniones técnicas en materia de Desarrollo Urbano, dictamen de análisis de riesgo, entre otros, siempre y cuando sean solicitados por la dependencia encargada de la Regularización, lo anterior, previa autorización de la dependencia encargada de las Finanzas Públicas Municipales.
7. En el caso de fiestas patronales o religiosas en colonias, comunidades o barrios, sin fines de lucro que lleven a cabo eventos masivos de beneficio social dirigidos a la comunidad en general, el costo por los derechos que se refiere el artículo 35, fracción IV, numeral 1 inciso b) de la presente ley, podrá tener un costo de 10 UMAS o reducción hasta del 60% sobre las tarifas establecidas previa autorización de la dependencia encargada de las Finanzas Públicas Municipales.
8. Los eventos que se lleven a cabo con motivo de fiestas patronales en comunidades para beneficio de estas, el costo por los derechos que se refiere el artículo 13, fracción I y la fracción II por cuanto ve a espectáculos relacionados con las corridas de toros, novilladas, charreadas, jaripeos, rodeos y todos los servicios relacionados a este fin y el artículo 23, fracción III, numeral 2, giro 16 de la presente Ley, podrá tener una reducción hasta del 60% sobre las tarifas establecidas previa autorización del titular de la Secretaría Particular.
9. En la aplicación de tarifa de la Ley de Ingresos relativa al derecho de autorización de anuncios y promociones publicitarias señalada en el artículo 35, fracción VI, numeral 1 de esta Ley, el UMA a pagar podrá efectuarse de forma diaria, mensual o anual previa autorización del encargado de las Finanzas Públicas Municipales.
10. Para la autorización de la Placa de Empadronamiento Municipal de Funcionamiento, y refrendo de la misma deberá acreditarse el cumplimiento de la obligación relativa al pago del Impuesto Predial, que ampare los 6 bimestres del ejercicio fiscal 2023 y que no cuenten con diferencias pendientes de pago a causa de cambio de situación jurídica o modificaciones físicas en el inmueble.
11. Para los establecimientos comerciales, con giro de tienda de conveniencia o su equivalente y que cuente con autorización de venta de bebidas alcohólicas en envase cerrado, cuyo horario al público es, de las 8:00 horas a las 24:00 horas en forma ininterrumpida, podrán expedirse permisos por parte de la dependencia encargada de las finanzas Públicas, la ampliación de 2 horas adicionales a las autorizadas, es decir de las 24:01 a las 02:00 horas del día siguiente, previo pago de los derechos correspondientes.
12. Para el ejercicio fiscal 2023 se otorga estímulo fiscal del pago de 99% en el primer trimestre del año en el pago de los Derechos por refrendo de Licencia Municipal de Funcionamiento sin venta de bebidas alcohólicas sobre las tarifas contenidas en el artículo 23, fracción III, numeral 1 y por el servicio de recolección de basura de residuos sólidos no domésticos, a los contribuyentes que acrediten estar al corriente de sus obligaciones fiscales en el Régimen de Incorporación Fiscal y/o Régimen de Confianza. El contribuyente deberá acreditar que se encuentra al corriente de sus obligaciones fiscales con la opinión del cumplimiento emitida por la Servicio de Administración Tributaria.

Los contribuyentes establecidos en los mercados municipales podrán ser beneficiarios de un estímulo fiscal con una reducción de hasta un 50% por el pago de Derechos por refrendo de Licencia Municipal de Funcionamiento.

La dependencia encargada de las Finanzas Públicas Municipales mediante acuerdo administrativo podrá ampliar el estímulo fiscal a los contribuyentes que determine.

13. Para el ejercicio fiscal 2023 los contribuyentes registrados en el Padrón de Licencias Municipales de Funcionamiento tendrán una reducción por pronto pago durante los meses de enero 10%, y febrero 04% exclusivamente por refrendo de empadronamiento sobre las tarifas contenidas en el artículo 23, fracción III, numeral 2 por cuanto al refrendo de empadronamiento de la presente Ley.
14. Por los conceptos contenidos en el artículo 23, fracción III, numeral 1 y numeral 2 por cuanto al refrendo de empadronamiento de la presente Ley podrá tener una reducción del 50% en enero, 30% en febrero y 10% en marzo sobre las tarifas establecidas a las asociaciones de industriales, cámaras de comercio, servicios, u otras organizaciones legalmente constituidas, previa solicitud por escrito de los interesados.
15. La Secretaría del Ayuntamiento, previa autorización del Presidente Municipal, considerará una tarifa especial a las personas físicas, que acrediten su imposibilidad de pago por ser de capacidades diferentes; así como aquellos que a solicitud expresa y por escrito bajo protesta de decir verdad, manifiesten ser de escasos recursos, pagarán por expedición de Constancia de Ingresos de 0 hasta 0.50 UMA, concepto establecido en el artículo 33, fracción VI de la presente Ley.
16. Por los conceptos contenidos en el artículo 22, fracción I, numeral del 1 al 5 de la presente Ley, podrá tener un costo de 0 UMA o reducción hasta del 50% sobre las tarifas establecidas a: asociaciones, uniones, escuelas públicas, escuelas particulares, instituciones de asistencia privada, organizaciones, dependencias u organismos de Gobierno, empleados del Municipio y personas físicas que acrediten su imposibilidad de pago por ser adultos mayores, capacidades diferentes; así como aquellos que bajo protesta de decir verdad, manifiesten ser de escasos recursos, previa solicitud por escrito de los interesados y con la autorización de la dependencia encargada de los inmuebles municipales, solicitando para su aprobación la autorización de la dependencia Encargada de las Finanzas Públicas Municipales.
17. Por los conceptos contenidos en los artículos 22, fracción I, numeral 7, y artículo 38 fracción I numeral 1 inciso a) y b), podrán tener una reducción hasta del 80% sobre las tarifas establecidas a: escuelas públicas, instituciones de asistencia privada, dependencias u organismos de Gobierno, siempre y cuando las actividades a realizar sean sin fines de lucro, previa solicitud por escrito de los interesados, con la autorización de algún regidor y/o titulares de alguna Secretaría Municipal.
18. Para el ejercicio fiscal 2023, como parte de una política pública de mejora regulatoria, competitividad, atracción de inversiones y generación de empleos; los ingresos contemplados para el registro de empadronamiento, obtención de Licencia Municipal de Funcionamiento, así como el refrendo de empresas que se encuentren en la modalidad de giros del Sistema de Apertura Rápida de Empresas (SARE), los contribuyentes una vez reunidos los requisitos establecidos por la Secretaría de Finanzas Públicas Municipales, serán sujetos de una tarifa única consistente en 16 UMA.

TRANSITORIOS

Artículo Primero. La presente Ley entrará en vigor el 1 de enero del 2023.

Artículo Segundo. Cualquier disposición expedida con anterioridad y que se oponga a la presente Ley, queda derogada.

Artículo Tercero. Las tarifas en cuanto a montos y plazos estarán sujetas a lo dispuesto por la presente Ley.

Artículo Cuarto. Cuando de las normas legales se denominen ingresos de libre disposición, se entenderán los ingresos locales y las participaciones federales, así como los recursos que, en su caso, se reciban del fondo de estabilización de los ingresos de las entidades federativas en términos del artículo 19 de la Ley Federal de Presupuesto y Responsabilidad Hacendaria y cualquier otro recurso que no esté destinado a un fin específico.

Artículo Quinto. La interpretación y aplicación de la presente Ley, para efectos administrativos y exclusivamente en el ámbito de su competencia y atribuciones, corresponde a la Secretaría de Finanzas, conforme a las disposiciones y definiciones que establezcan las leyes aplicables en la materia.

Artículo Sexto. Para efecto de lo señalado en los artículos 45 y 46 de la presente Ley, se tendrá en definitiva lo establecido por el Poder Ejecutivo del Estado de Querétaro, en relación con los montos que se establezcan conforme a la Ley de Coordinación Fiscal, la Ley de Coordinación Fiscal Estatal Intermunicipal del Estado de Querétaro y la Ley que Fija las Bases, Montos y Plazos conforme a las cuales se distribuirán las Participaciones Federales correspondientes a los Municipios del Estado de Querétaro, para el ejercicio fiscal 2023.

Artículo Séptimo. Para lo señalado en materia de ingresos derivados de financiamiento en la presente Ley, se deberá observar lo establecido en la Ley de Disciplina Financiera de las Entidades Federativas y los Municipios.

Artículo Octavo. Para la determinación y pago de las contribuciones y sus accesorios, las cantidades correspondientes se ajustarán al múltiplo de cincuenta centavos más próximo, inferior o superior, según corresponda.

Artículo Noveno. Una vez agotado todo procedimiento administrativo de recuperación, se faculta a las autoridades fiscales municipales para que lleven a cabo la cancelación de los créditos fiscales municipales cuyo cobro les corresponde efectuar, en los casos en que exista imposibilidad práctica y material de cobro. Se considera que existe imposibilidad práctica de cobro, entre otras, cuando los deudores no tengan bienes embargables, el deudor hubiere fallecido o desaparecido sin dejar bienes a su nombre o cuando por sentencia firme hubiere sido declarado en quiebra. Se considera que existe imposibilidad material para efectuar el cobro, cuando exista cambio de situación jurídica tanto del sujeto pasivo como del objeto generador de la contribución.

Artículo Décimo. La dependencia Encargada de la Finanzas del Municipio de San Juan del Río, Qro., podrá establecer resoluciones de carácter general y facilidades administrativas para efectos de las contribuciones previstas en esta Ley, la cuales se publicarán en la Gaceta Municipal.

Artículo Decimoprimer. En actos traslativos de dominio en donde la propiedad se transmita mediante donación, que sean realizados durante el ejercicio fiscal 2023, en la cual se transmita la propiedad entre cónyuges, ascendientes o descendientes en línea recta, sin limitación de grado, se otorgara una reducción del 50% sobre el Impuesto de Traslado de Dominio causado en términos del artículo 15 de la presente Ley.

Artículo Decimosegundo. Los trámites de actos traslativos de dominio ingresados antes del 28 de enero de 2014, y que a la fecha de la entrada en vigor del presente Ordenamiento, se encuentren pendientes de empadronar, podrán ser liberados, siempre y cuando se tenga registro que de los mismos se haya efectuado el pago provisional del Impuesto Sobre Traslado de Dominio, y en su caso, cualquier otro impuesto derivado de la propiedad inmobiliaria, así como se hubiere registrado el cambio de propietario ante las oficinas catastrales correspondientes.

Artículo Decimotercero. Para el caso de las obligaciones existentes sobre los desarrollos inmobiliarios bajo el régimen de propiedad en condominio o fraccionamiento, el diez por ciento de la superficie total del predio para equipamiento urbano y áreas verdes, podrá realizarse mediante pago en efectivo, previa autorización del Ayuntamiento y sea destinado para inversión pública preferentemente.

Artículo Decimocuarto. En la aplicación del artículo 35, fracción VIII, mientras no se suscriba el convenio de coordinación para que el municipio asuma la función de servicio de Catastro, esta continuará prestándose por el Poder Ejecutivo del Estado de Querétaro, en los términos que señala la normatividad vigente.

Artículo Decimoquinto. El pago de las Contribuciones municipales se podrá hacer con efectivo en moneda de curso legal, con transferencia electrónica, con tarjeta de crédito, con tarjeta de débito, con cheque: nominativo, de caja, al portador o certificado y salvo buen cobro; o en cualquier otra forma que a autorice el encargado de las finanzas públicas municipales.

Artículo Decimosexto. Para efectos del cobro del Derecho de Alumbrado Público previsto en el artículo 26, de la presente ley, las autoridades competentes adscritas al Municipio de San Juan del Río, Qro., podrán facultar a la compañía o empresa suministradora del servicio de energía eléctrica para el único efecto de recaudar el derecho mencionado conjuntamente con el consumo de energía eléctrica, sin que ello indique modificar o invalidar los elementos sustanciales de dicha contribución, ni que se entienda que la cuota del derecho referido, se encuentre vinculada en forma alguna con el consumo mismo respecto de todos aquellos contribuyentes beneficiarios que tengan contratado el servicio de energía eléctrica con la compañía o empresa suministradora del servicio.

Artículo Decimoséptimo. A partir del ejercicio fiscal 2023, cuando el cobro de las contribuciones municipales se establezca en UMA, se entenderá como Unidades de Medida y Actualización y su valor diario vigente será el que fije la autoridad competente. El valor mensual de la UMA se calculará multiplicando su valor diario por 30.4 veces y su valor anual se calcula multiplicando su valor mensual por 12.

Artículo Decimoctavo. Para el ejercicio fiscal 2023, para llevar a cabo cualquier movimiento ya sea de compraventa, fusión, subdivisión, aplicación de bienes, cesión de derechos, transmisión de propiedad en ejecución de fideicomiso, disolución de sociedad conyugal o copropiedad, o cualquier otro acto traslativo de dominio, ante las oficinas de la Dirección de catastro, será requisito indispensable presentar el recibo oficial de pago, de los impuestos traslativos o cualquier otro impuesto que determine la autoridad, para llevar a cabo su trámite. Serán sujetos de este artículo las Notarías, los Gestores y aquellos contribuyentes que encuentren en el supuesto antes mencionado o contemplados en el artículo 15 de esta Ley.

Artículo Decimonoveno: En Derechos, en tramites referentes a Licencias de Construcción, Revisión de Proyecto Números oficiales y Alineamiento únicamente en Ampliaciones y Remodelaciones en propiedades de personas físicas cuyos bienes hayan sido afectados por desastres naturales en zonas que cuenten con Declaratoria de Desastre Natural, y/o el Nombramiento por el H. Ayuntamiento causará y pagará 0 UMA; tarifa que únicamente le será aplicada a una vivienda por propietario.

Artículo Vigésimo: Para el ejercicio fiscal 2023, para aquellos predios que hayan sido afectados en su superficie por obras de infraestructura y/o equipamiento urbano, dentro del ejercicio fiscal 2022 o 2023 y edificadas por el gobierno federal, estatal o municipal o con presupuesto federal, estatal o municipal, el Impuesto Predial que resulte de las actualizaciones valores de suelo y construcción y la tarifa correspondiente, el incremento del Impuesto Predial, en ningún caso, podrá ser superior al quince por ciento respecto del último bimestre causado en el ejercicio fiscal inmediato anterior.

Artículo Vigésimoprimer: Para el presente ejercicio fiscal, por lo contenido en el Artículo 16 y 24 de la presente ley, de acuerdo a los servicios prestados por diversos conceptos relacionados con construcciones y urbanizaciones se tomara como referencia de acuerdo a la tabla de homologación de densidades.

Artículo Vigésimosegundo. Remítase al titular del Poder Ejecutivo del Estado, para su publicación en el Periódico Oficial del Gobierno del Estado de Querétaro "La Sombra de Arteaga".

ANEXOS**CRITERIOS GENERALES PARA LA FORMULACIÓN DE LA LEY DE INGRESOS PARA EL MUNICIPIO DE SAN JUAN DEL RÍO, QRO.****Nuestro Municipio y Nuestra Gente**

El Municipio de San Juan del Río cuenta con 799 Km², lo cual representa el 6.9% del Estado de Querétaro (11,580 Km²), ubicándose en la sexta posición del estado en cuanto a extensión territorial.



La Ciudad de San Juan del Río es considerada como la segunda en importancia del Estado de Querétaro. Se encuentra ubicada a 51 Km. de la capital del Estado (al sureste), a 160 km de distancia de la capital del País y en el centro del País, teniendo en un radio de 350 km de distancia a 45 millones de Mexicanos, convirtiéndolo en el centro estratégico del bajo y en la primer ciudad de contacto del Estado para los transeúntes provenientes del Sureste del País.

**Distribución Poblacional Municipal**

La población del Municipio con un estimado intercensal (INEGI 2015) se cuenta con 268,402 habitantes, donde 129,494 son hombres y 138,914 son mujeres, lo que representa un crecimiento anual del 2.3% del 2010 al 2015, lo cual significa una disminución en la tasa de crecimiento municipal que se había presentado a una tasa del 2.9% para el 2010. La estructura del Municipio sigue siendo una estructura joven con una disminución del 5.7% al 4.7% de personas de más de 65 años y un índice de envejecimiento del 20.9% (personas de 65 + / personas de 15-). Esto anidado con una fecundidad de 2.1 niños por mujer generando una estructura piramidal en el Municipio, donde la mediana de edad es de 26 años.

En cuestión de migración el saldo total del Municipio de San Juan del Río, Qro. es de un incremento neto del 4.9% con un 6.1% de inmigrantes y 1.2% de emigrantes, colocándose como el tercer municipio de atracción para migrantes después de Corregidora y El Marqués.

Aspectos Económicos

En base al INEGI 2012, el PIB del Municipio representa el 19.5% del Estado, lo que a su vez representa 52,700 millones de pesos anuales, siendo el segundo Municipio en cuanto a aportación de PIB y el tercer lugar de inversión productiva en el Estado. El crecimiento de unidades económicas supera el 5.5% anual, lo cual lo posiciona dentro de uno de los 10 municipios que se encuentra en esta medida en (sin contar metrópolis) el País.

Si bien, el Municipio continua su desarrollo económico la desaceleración del mismo lo ha colocado detrás del Municipio del Marqués, Qro., por lo que es de vital importancia la atracción de industrias y renovación de parques industriales, así como continuar el desarrollo de las pequeñas industrias mediante la simplificación de los trámites municipales, así como la disminución de los costos de los mismos.

A inicios del 2015 se contaba con un padrón de 92,952 personas registradas ante el Instituto Mexicano del Seguro Social, para noviembre del mismo año se alcanzó el máximo histórico de 96,772, logrando revertir la pequeña tasa de crecimiento del padrón generando 3,820 registros nuevos (todos en el último cuatrimestre del año). Con lo anterior como referencia, se intensifica la labor requerida para continuar la subsanación del estancamiento del Municipio y así alcanzar el San Juan que se quiere.

Para atacar la problemática presentada en los datos duros como en el sentir de la gente se debe lograr generar en el Municipio el punto de vinculación, apoyo, capacitación y fomento para el desarrollo económico en el municipio, atacando los 4 puntos principales que generarán esto posible, siendo los siguientes: Empleo, Auto Empleo, Atracción de Inversión y Vinculación de Empresas.

Para el desarrollo del empleo se tecnificará el módulo de empleo, se vinculará el mismo con las empresas y el Servicio Nacional de Empleo. Se realizarán convenios para la vinculación y desarrollo de proyectos productivos dentro de las empresas y el Municipio con Universidades. Se vinculará mediante convenios y contacto cercano de las empresas a los jóvenes de las universidades y al módulo de empleo tecnificado. En el mismo tenor, se capacitará mediante conferencias y talleres a los emprendedores para tener una correcta entrevista y currículum que les permita acceder a las vacantes que se ofertan.

Para el fomento al auto empleo se vinculará al Municipio con las instancias federales como lo son el Instituto Nacional de la Economía Social, la Secretaría de Economía y el Servicio Nacional de Empleo para la designación de recursos federales a proyectos productivos. A su vez, se generarán nuevos programas municipales de apoyo a mujeres emprendedoras, así como vinculación con bancas privadas para que la ciudadanía pueda acceder más fácilmente y a mejores tasas de interés en financiamientos. Por otro lado, se establecerán conferencias y talleres de capacitación para poder desarrollar correctamente el plan de negocios que se planten, generándose el vínculo necesario para poder acceder a una incubadora de empresas si así lo requiriese el proyecto.

Para la atracción de la inversión se generará un documento que permita mostrar las bondades y ventajas competitivas del municipio de una forma clara y concisa como primer punto de atracción. En paralelo se trabajará para hacer llegar la oferta del municipio a las empresas interesadas en invertir en el país. Se generará un portafolio de incentivos para las empresas con el fin de captar su atención y cerrar la inversión que se plantee realizar en el Municipio.

Para la vinculación de empresas se generarán convenios de colaboración con las empresas ya existentes y las que decidan invertir en el Municipio, para cerrar el ciclo y poder ofertar las vacantes que se generen, preparar a los estudiantes en base a las necesidades del mercado laboral local presente y futuro, desarrollar los proyectos de infraestructura adecuados, dando mayor seguridad y belleza a las empresas y alrededores, pero sobre todo que generen un ambiente eficiente en el abasto y costos logísticos de la región.

Estabilidad Financiera Municipal

Fitch Ratings ratificó la calificación en escala nacional del municipio de San Juan del Río, Qro. en 'A+(mex)'. La Perspectiva se mantiene Estable.

La ratificación de la calificación refleja la expectativa de Fitch de que el Municipio preservará un desempeño presupuestario estable y una deuda baja con una razón de repago esperada (deuda ajustada neta a saldo operativo bajo el escenario de calificación de Fitch) menor de cinco años y una cobertura del servicio de la deuda de superior a 2 veces (x), como se previó en la revisión anterior. La calificación de San Juan del Río refleja la combinación del perfil de riesgo de "Más Débil" y un puntaje combinado en la sostenibilidad de la deuda 'aa' en el escenario de calificación de Fitch. La Perspectiva Estable refleja la expectativa de la agencia de que las métricas de deuda se mantendrán en línea con sus escenarios.

Si bien los datos disponibles más recientes de San Juan del Río, Qro. pueden no haber indicado un deterioro en el desempeño debido a la contingencia sanitaria actual, se están produciendo cambios importantes en la deuda, los ingresos y los gastos de los gobiernos en todo el sector y es probable que empeoren en las próximas semanas y meses a medida que la actividad económica se afecte y las restricciones gubernamentales se mantengan o se amplíen. Las calificaciones de Fitch son de naturaleza prospectiva, por lo que la agencia monitoreará los desarrollos en el sector por su severidad y duración, e incorporará aportes cualitativos y cuantitativos revisados de los escenarios base y calificación según las expectativas de desempeño y la evaluación de riesgos clave.

FACTORES CLAVE DE LA CALIFICACIÓN

El perfil de riesgo de rango “Más Débil” del Municipio refleja la valoración favorable de los tres factores de riesgo en una mezcla de rango “Medio” y tres en “Más Débil”.

Ingresos (Solidez) – “Medio”. Los ingresos operativos (IO) están relacionados estrechamente con el desempeño de las transferencias nacionales, provenientes de la contraparte soberana calificada en “BBB-”, Fitch considera que el marco institucional de asignación de transferencias y su evolución son estables y predecibles.

En los últimos cinco años, las transferencias representaron 51.9% de los ingresos operativos, mientras en 2019 fue 49.8%. Cabe señalar que en 2019 las transferencias incrementaron 35.5% respecto a 2018, debido principalmente a que San Juan del Río, Qro. recibió una cantidad extraordinaria de Fondo del Impuesto Sobre la Renta dado que en este se incluyeron ajustes de años anteriores, por lo que en los próximos años las transferencias podrían verse disminuidas. Además, Fitch estima que los ingresos operativos podrían presentar ajustes a la baja como resultado del impacto de la contingencia del coronavirus sobre la economía municipal y nacional.

Ingresos (Adaptabilidad) – “Más Débil”. La adaptabilidad de los ingresos se evalúa como “Más Débil” ya que Fitch considera que, en un contexto internacional, los gobiernos subnacionales en México presentan una capacidad baja de recaudación local y una autonomía fiscal limitada, lo que dificulta compensar una caída en ingresos federales mediante un esfuerzo recaudatorio mayor. Es decir, es altamente probable que un aumento adicional de los ingresos cubra menos de 50% de la disminución razonablemente esperada de los ingresos.

La flexibilidad de San Juan del Río, Qro. para incrementar sus ingresos se concentra, principalmente, en su base amplia de contribuyentes, derivada de su dinamismo económico, inmobiliario y del Estado. En 2019, los ingresos propios de San Juan del Río, Qro. presentaron un crecimiento de 31% debido a que el Municipio implementó medidas estructurales para incrementar la recaudación propia en todos los rubros. Los impuestos aumentaron 27.6%, debido al aumento en las tasas impositivas de predial y del Impuesto sobre Adquisición de Inmuebles (ISAI), menores exenciones fiscales a contribuyentes grandes y recuperación de claves catastrales. En materia de derechos se incrementó la tarifa de Derechos de Alumbrado Público, también hubo ajustes en la recaudación por derechos en materia de desarrollo urbano donde se ajustó la tasa para igualarlas con municipios como Querétaro o Corregidora [AAA(mex)].

Gasto (Sostenibilidad) – Más Débil: El Municipio tiene responsabilidad sobre los gastos moderadamente anticíclicos (mantenimiento y servicios públicos), combinados con transferencias adecuadas del Gobierno Central para financiarlos. En promedio de los últimos cinco años, el balance operativo (BO) representó 14.1% de los IO, y presentó un comportamiento volátil. A diferencia de 2019, cuando el crecimiento de los IO fue muy superior a años anteriores y superó el crecimiento del gasto operativo (GO), históricamente, el crecimiento en el gasto ha superado a los IO, razón por la que este factor se considera “Más Débil”. Además, en sus proyecciones, Fitch estima que el GO mantendrá una tendencia creciente y por encima de los IO.

Gasto (Adaptabilidad) – “Medio”: Pese a la normatividad de disciplina financiera y a las disposiciones para mantener un balance presupuestario sostenible, en general, las entidades en México reportan márgenes operativos bajos que les restan flexibilidad presupuestal. No obstante, la agencia considera que la flexibilidad de San Juan del Río, Qro. para ajustar gastos es moderadamente inflexible debido a que en promedio, el GO representa 78.1% del gasto total y el gasto de capital 21.2%. Por otra parte, dado que gran parte de las transferencias del gobierno federal y estatal están etiquetadas por ley a generar inversión o cubrir ciertos gastos, Fitch considera que la capacidad del gobierno municipal para reducir los gastos es limitada.

En 2019, el GO y de capital aumentaron 14.3% y 22.9%, respectivamente. Esto se debió a incrementos en las transferencias a la población y en obra pública productiva. No obstante, el Municipio ha presentado medidas de contención de gasto durante la contingencia sanitaria. En abril de 2020, la administración realizó un ajuste al Presupuesto de Egresos 2020, en el cual se disminuyeron gastos no prioritarios y se reasignaron recursos para apoyar y proteger a la población ante la emergencia sanitaria.

Pasivos y Liquidez (Solidez) – “Medio”: El marco institucional nacional establece reglas prudenciales para controlar los niveles de endeudamiento y es considerado moderado por Fitch. El Sistema de Alertas de la Secretaría de Hacienda y Crédito Público (SHCP), clasifica el nivel de endeudamiento de San Juan del Río, Qro. en sostenible. Lo anterior permite al Municipio aumentar su grado de endeudamiento de largo plazo hasta en 15% de sus ingresos de libre disposición y hasta 6% de los ingresos totales en forma de deuda de corto plazo.

Pasivos y Liquidez (Flexibilidad) – “Más Débil”. El marco institucional en México no considera soporte de liquidez de emergencia por parte de niveles superiores de gobierno. Históricamente, San Juan del Río, Qro. ha presentado niveles de liquidez disponible bajos respecto a sus pasivos de corto plazo. La evaluación de este factor considera la métrica de liquidez; el efectivo representó menos de 1.0x el pasivo no bancario (proveedores, acreedores y documentos por pagar a corto plazo) reportado en el Sistema de Alertas del SHCP. Actualmente, el Municipio no cuenta con créditos de corto plazo, cadenas productivas o arrendamientos financieros.

Sostenibilidad de la Deuda – categoría “aa”. La puntuación de sostenibilidad de la deuda del Municipio de “aa” es el resultado de la combinación de un indicador bajo de repago de la deuda, que se espera que permanezca consistentemente menor que cinco años hacia 2024; y de las métricas secundarias de cobertura del servicio de la deuda, la cual es fuerte y alcanza un mínimo de 2.2x en 2021 (rango “aa”), y la carga de la deuda fiscal baja de 12.6% que se ubica en un rango de “aaa”.

El Municipio de San Juan del Río, Qro. está situado en la región sureste del estado de Querétaro. Su ubicación geográfica cercana a la capital estatal, lo impulsa como el segundo punto estratégico más importante del desarrollo industrial en el Estado. El Municipio cuenta con una red de vías de comunicaciones, lo cual permite el aprovechamiento de su potencial logístico. Las principales actividades productivas se concentran en las actividades secundarias y terciarias, específicamente en el comercio y la industria manufacturera.

Fitch clasifica a San Juan del Río, Qro. como gobierno tipo B debido a que cubre su servicio de deuda con su flujo anual de efectivo.

Misión, Visión y Valores

Con lo que estamos planteando pretendemos plasmar no sólo las necesidades, sino los objetivos de la administración, sin embargo, para alcanzarlos se requiere tener una misión, visión y valores claros, ya que estos son la base del actuar de los funcionarios y con estos 3 aspectos cubiertos con bases sólidas cumpliremos los objetivos.

Misión

Ser un gobierno que promueva las condiciones de igualdad para el progreso de las y los sanjuanenses, respetando sus raíces y sus tradiciones.

Visión

Ser un San Juan del Río con:

- Oportunidades de progreso con todos y para todos.
- Una nueva sede de la Presidencia.
- El reconocimiento de haber sido un gobierno humano, congruente y de resultados.

La visión es una postura integral donde se busca ser una ciudad modelo, mediante la seguridad social, la calidad de vida, la confianza para la inversión, la dignificación de la ciudad, el impulso cultural y por consecuente del turismo Municipal.

Principios y Valores

Los principales valores con los cuales se planea trabajar en este plan de desarrollo, con sustento a la misión y visión establecidas son:

- Bien común.
- Solidaridad.
- Congruencia.
- Responsabilidad.
- Transparencia.
- Humildad.
- Empatía.
- Respeto.
- Honestidad.
- Tolerancia.

Objetivo General

Es el bienestar social de manera equitativa, es decir, el bien común de los Sanjuanenses.

Si bien este es el objetivo general de la administración pública, toma la misma importancia presentarlo como el objetivo general de esta administración, ya que es partiendo de este objetivo que se encuentra congruencia y adherencia a los objetivos estratégicos planteados, ya con el diagnóstico social, así como el sentir ciudadano.

Objetivo, meta y estrategias:**Objetivo:**

La presente Ley de Ingresos del Municipio de San Juan del Río, Qro. para el Ejercicio Fiscal 2023, tiene como objetivo fortalecer la capacidad de recaudación municipal, y robustecer las finanzas públicas municipales que garanticen la disponibilidad de recursos.

Meta:

Incrementar los ingresos propios del Municipio 3.5% más, mediante la implementación de estrategias que permitan promover el cumplimiento voluntario de las contribuciones y disminuir los índices de evasión y elusión fiscal.

Estrategias:

- Proporcionar atención eficiente a los contribuyentes, mediante la orientación y asistencia adecuada que les permita cumplir con sus obligaciones fiscales.
- Impulsar los procesos tecnológicos a través de la profesionalización de los servidores públicos de las áreas de recaudación con el fin de brindar un mejor servicio a la ciudadanía.
- Fortalecer los esquemas de control recaudatorio, a través de la integración de la base de datos de obligaciones fiscales y mejoramiento de flujos de información, que permitan manejar de manera óptima y responsable los recursos públicos.
- Actualizar el marco jurídico en materia fiscal que simplifiquen los trámites administrativos existentes para optimizar la recaudación.
- Ejercer de manera activa la facultad económico-coactiva enfocada a disminuir la cartera vencida con que cuenta la hacienda pública municipal y con esto fortalecerla en materia de ingresos tributarios.
- Actualizar de manera periódica los padrones de contribuyentes con el fin de incrementar los ingresos por contribuciones municipales.
- Implementación de herramientas tecnológicas que permitan procesos de pagos electrónicos exitosos.

RIESGOS RELEVANTES PARA LAS FINANZAS PÚBLICAS

El entorno económico previsto para 2023 se encuentra sujeto a riesgos que podrían modificar las estimaciones anteriores. Dentro de los elementos que de materializarse podrían generar un efecto negativo para las finanzas públicas del municipio de San Juan del Río, Qro. se encuentran los siguientes:

Disminución de las transferencias federales:

- Baja en la Recaudación Federal Participable.
- Disminución de coeficientes de participación.
- No acceder en tiempo y forma a transferencias bajo el esquema de reglas de operación.
- Cambio en las políticas nacionales respecto a la distribución de recursos federales a los municipios, así como la disminución de la bolsa participable.

Disminución de la recaudación de impuestos:

- Amparos fiscales sobre impuestos y derechos municipales.
- La falta de implementación de medidas tendientes a una modernización catastral que impacte finalmente en un estancamiento en los valores catastrales que sirven de base para el cálculo de los impuestos sobre patrimonio.
- Falta de una planeación adecuada para el impulso de una mayor eficiencia recaudatoria.
- El riesgo operacional por la falta de coordinación con las áreas generadoras de ingresos respecto a carga de obligaciones o de generación de pases de caja o fallas técnicas en el sistema.

Presiones contingentes sobre gasto derivado de:

- Laudos laborables.
- Fenómenos meteorológicos o climáticos recurrentes.
- Contingencia sanitaria SARS-CoV-2 o algún otro brote de enfermedad que aqueje a la población y por la cual se limite la movilidad y se limiten las actividades económicas, como se ha visto durante el Ejercicio Fiscal 2020 que dicha contingencia sanitaria ha declinado los ingresos propios programados de recibir así como de las participaciones federales orillando al municipio a redirigir el presupuesto del municipio a encaminarlo al apoyo de la ciudadanía y prevención de contagios, sin que a la fecha se tenga alguna vacuna que contrarreste los efectos de la enfermedad, a efecto de que se realice una reactivación económica, que libere las presiones de gasto como de ingreso, lo cual pudiera prolongarse al Ejercicio Fiscal 2023.

Deuda Contingente:

Para el Ejercicio Fiscal 2023, la deuda contingente correspondiente a las emisiones de la bursatilización municipal, en la cual participó el Municipio de San Juan del Río, Qro., desde noviembre del año 2007, en contrato con Banco Interacciones S.A. Institución de Banca Múltiple Grupo Financiero Interacciones, misma que afecta en garantía de pago del 4% anual de las participaciones hasta el año 2023, y que a la fecha se tiene un saldo por la cantidad de \$34,885,952.00 (Treinta y cuatro millones ochocientos ochenta y cinco mil novecientos cincuenta y dos pesos 00/100 M.N.).

Formato 7a. Proyecciones de ingresos - LDF

Municipio de San Juan del Río, Querétaro				
Proyecciones de Ingresos				
(PESOS)				
(CIFRAS NOMINALES)				
Concepto	2023	Año 1	Año 2	Año 3
	Año en Cuestión	2024	2025	2026
1. Ingresos de Libre Disposición (1=A+B+C+D+E+F+G+H+I+J+K+L)	\$916,282,187.00	\$943,770,652.61	\$972,083,772.19	\$1,001,246,285.36
A. Impuestos	\$377,250,002.00	\$388,567,502.06	\$400,224,527.12	\$412,231,262.94
B. Cuotas y Aportaciones de Seguridad Social	\$0.00	\$0.00	\$0.00	\$0.00
C. Contribuciones de Mejoras	\$2.00	\$2.06	\$2.12	\$2.19
D. Derechos	\$99,805,163.00	\$102,799,317.89	\$105,883,297.43	\$109,059,796.35
E. Productos	\$120,006.00	\$123,606.18	\$127,314.37	\$131,133.80
F. Aprovechamientos	\$17,000,013.00	\$17,510,013.39	\$18,035,313.79	\$18,576,373.21
G. Ingresos por ventas de Bienes y Prestación de Servicios	\$0.00	\$0.00	\$0.00	\$0.00
H. Participaciones	\$422,107,001.00	\$434,770,211.03	\$447,813,317.36	\$461,247,716.88
I. Incentivos Derivados de la Colaboración Fiscal	\$0.00	\$0.00	\$0.00	\$0.00
J. Transferencias y Asignaciones	\$0.00	\$0.00	\$0.00	\$0.00
K. Convenios	\$0.00	\$0.00	\$0.00	\$0.00
L. Otros Ingresos de Libre Disposición	\$0.00	\$0.00	\$0.00	\$0.00
2. Transferencias Federales Etiquetadas (2=A+B+C+D+E)	\$359,744,428.00	\$370,536,760.84	\$381,652,863.67	\$393,102,449.58
A. Aportaciones	\$359,744,428.00	\$370,536,760.84	\$381,652,863.67	\$393,102,449.58
B. Convenios	\$0.00	\$0.00	\$0.00	\$0.00
C. Fondos Distintas de Aportaciones	\$0.00	\$0.00	\$0.00	\$0.00
D. Transferencias, Asignaciones Subsidios y Subvenciones, y Pensiones y Jubilaciones	\$0.00	\$0.00	\$0.00	\$0.00
E. Otras Transferencias Federales Etiquetadas	\$0.00	\$0.00	\$0.00	\$0.00
3. Ingresos Derivados de Financiamiento (3=A)	\$0.00	\$0.00	\$0.00	\$0.00
A. Ingresos Derivados de Financiamiento	\$0.00	\$0.00	\$0.00	\$0.00
4. Total de Ingresos Proyectados (4=1+2+3)	\$1,276,026,615.00	\$1,314,307,413.45	\$1,353,736,635.85	\$1,394,348,734.92
Datos Informativos				
1. Ingresos Derivados de Financiamientos con Fuente de Pago de Recursos de Libre Disposición	\$0.00	\$0.00	\$0.00	\$0.00
2. Ingresos Derivados de Financiamientos con Fuente de Pago de Transferencias Federales Etiquetadas	\$0.00	\$0.00	\$0.00	\$0.00
3. Ingresos Derivados de Financiamientos (3=1+2)	\$0.00	\$0.00	\$0.00	\$0.00

Formato 7c.

Municipio de San Juan del Río, Estado de Querétaro Resultados de Ingresos LDF (PESOS)				
Concepto	Año 3 2019	Año 2 2020	Año 1 2021	2022 Año del ejercicio Vigente ²
1. Ingresos de Libre Disposición (1=A+B+C+D+E+F+G+H+I+J+K+L)	\$860,566,662.65	\$1,025,285,896.80	\$920,048,375.00	\$900,649,747.00
A. Impuestos	\$360,093,778.26	\$354,270,950.90	\$393,029,136.00	\$358,227,090.00
B. Cuotas y Aportaciones de Seguridad Social	\$0.00	\$0.00	\$0.00	\$0.00
C. Contribuciones de Mejoras	\$0.00	\$0.00	\$0.00	\$0.00
D. Derechos	\$144,220,735.00	\$168,009,670.32	\$178,679,065.00	\$126,905,245.00
E. Productos	\$789,374.39	\$821,809.09	\$884,973.00	\$120,007.00
F. Aprovechamientos	\$27,485,231.00	\$57,317,252.49	\$15,446,687.00	\$16,500,013.00
G. Ingresos por ventas de Bienes y Prestación de Servicios	\$0.00	\$0.00	\$0.00	\$0.00
H. Participaciones	\$327,977,544.00	\$424,866,214.00	\$332,008,514.00	\$398,897,392.00
I. Incentivos Derivados de la Colaboración Fiscal	\$0.00	\$0.00	\$0.00	\$0.00
J. Transferencias y Asignaciones	\$0.00	\$20,000,000.00	\$0.00	\$0.00
K. Convenios	\$0.00	\$0.00	\$0.00	\$0.00
L. Otros Ingresos de Libre Disposición	\$0.00	\$0.00	\$0.00	\$0.00
2. Transferencias Federales Etiquetadas (2=A+B+C+D+E)	\$268,302,248.00	\$256,379,822.65	\$265,205,734.00	\$311,918,170.00
A. Aportaciones	\$268,302,248.00	\$256,379,822.65	\$265,205,734.00	\$311,918,170.00
B. Convenios	\$0.00	\$0.00	\$0.00	\$0.00
C. Fondos Distintas de Aportaciones	\$0.00	\$0.00	\$0.00	\$0.00
D. Transferencias, Asignaciones Subsidios y Subvenciones, y Pensiones y Jubilaciones	\$0.00	\$0.00	\$0.00	\$0.00
E. Otras Transferencias Federales Etiquetadas	\$0.00	\$0.00	\$0.00	\$0.00
3. Ingresos Derivados de Financiamiento (3=A)	\$0.00	\$0.00	\$0.00	\$47,000,000.00
A. Ingresos Derivados de Financiamiento	\$0.00	\$0.00	\$0.00	\$47,000,000.00
4. Total de Ingresos proyectados (4=1+2+3)	\$1,128,868,910.65	\$1,281,665,719.45	\$1,185,254,109.00	\$1,259,567,917.00
Datos Informativos				
1. Ingresos Derivados de Financiamientos con Fuente de Pago de Recursos de Libre Disposición	\$0.00	\$0.00	\$0.00	\$0.00
2. Ingresos Derivados de Financiamientos con Fuente de Pago de Transferencias Federales Etiquetadas	\$0.00	\$0.00	\$0.00	\$0.00
3. Ingresos Derivados de Financiamientos (3=1+2)	\$0.00	\$0.00	\$0.00	\$0.00
¹ Los importes corresponden al momento contable de los ingresos devengados.				
² Los importes corresponden a los ingresos devengados al cierre trimestral más reciente disponible y estimado para el resto del ejercicio.				

LO TENDRÁ ENTENDIDO EL CIUDADANO GOBERNADOR CONSTITUCIONAL DEL ESTADO DE QUERÉTARO Y MANDARÁ SE IMPRIMA Y PUBLIQUE.

DADO EN EL SALÓN DE SESIONES “CONSTITUYENTES 1916-1917” RECINTO OFICIAL DEL PODER LEGISLATIVO DEL ESTADO DE QUERÉTARO, A LOS ONCE DÍAS DEL MES DE DICIEMBRE DEL AÑO DOS MIL VEINTIDÓS.

**A T E N T A M E N T E
SEXAGÉSIMA LEGISLATURA
DEL ESTADO DE QUERÉTARO
MESA DIRECTIVA**

**DIP. LIZ SELENE SALAZAR PÉREZ
PRESIDENTA
Rúbrica**

**DIP. LAURA ANDREA TOVAR SAAVEDRA
PRIMERA SECRETARIA
Rúbrica**

Mauricio Kuri González, Gobernador del Estado de Querétaro, en ejercicio de lo dispuesto por los artículos 22 fracción I, 23 de la Constitución Política del Estado Libre y Soberano de Querétaro y 8 de la Ley Orgánica del Poder Ejecutivo del Estado de Querétaro; expido y promulgo la presente **LEY DE INGRESOS DEL MUNICIPIO DE SAN JUAN DEL RÍO, QRO., PARA EL EJERCICIO FISCAL 2023.**

Dado en el Palacio de la Corregidora, sede del Poder Ejecutivo del Estado de Querétaro, en la ciudad de Santiago de Querétaro, Qro., el día 19 del mes de diciembre del año dos mil veintidós; para su debida publicación y observancia.

**Mauricio Kuri González
Gobernador del Estado de Querétaro
Rúbrica**

**María Guadalupe Murguía Gutiérrez
Secretaria de Gobierno
Rúbrica**

MAURICIO KURI GONZÁLEZ,

Gobernador del Estado de Querétaro, a los habitantes
del mismo, sabed que:

LA SEXAGÉSIMA LEGISLATURA DEL ESTADO DE QUERÉTARO, EN EJERCICIO DE LAS FACULTADES QUE LE CONFIEREN LOS ARTÍCULOS 17, FRACCIÓN X, DE LA CONSTITUCIÓN POLÍTICA DEL ESTADO LIBRE Y SOBERANO DE QUERÉTARO Y 81 DE LA LEY ORGÁNICA DEL PODER LEGISLATIVO DEL ESTADO DE QUERÉTARO, Y

CONSIDERANDO

1. Que el artículo 115 de la Constitución Política de los Estados Unidos Mexicanos señala que los Estados adoptarán, para su régimen interior, la forma de gobierno republicano, representativo, popular, teniendo como base de su división territorial y de su organización política y administrativa el Municipio Libre.
2. Que acorde a la disposición legal en cita es posible afirmar que los municipios están investidos de personalidad jurídica y patrimonio propios. Además, de conformidad con lo establecido en la fracción IV del numeral referido en el considerando anterior, los municipios administran libremente su hacienda, la cual se conformará con los rendimientos de los bienes que les pertenezcan, así como de las contribuciones y otros ingresos que las Legislaturas establezcan a su favor, y en todo caso:
 - a) Percibirán las contribuciones, incluyendo tasas adicionales, que establezcan los Estados sobre la propiedad inmobiliaria, de su fraccionamiento, división, consolidación, traslación y mejora, así como las que tengan por base el cambio de valor de los inmuebles.
 - b) Las participaciones federales, que serán cubiertas por la Federación a los municipios, con arreglo a las bases, montos y plazos que anualmente se determinen por las Legislaturas de los Estados.
 - c) Los ingresos derivados de la prestación de servicios públicos a su cargo.
3. Que los Ayuntamientos, en el ámbito de sus atribuciones, son competentes para proponer a la Legislatura Estatal, las cuotas y tarifas aplicables a impuestos, derechos, contribuciones de mejoras y las tablas de valores unitarios de suelo y construcciones, las cuales significan la base para el cobro de las contribuciones sobre la propiedad inmobiliaria, acorde a lo dispuesto en el párrafo tercero de la fracción IV del precitado artículo 115 de la Constitución Federal.

Esta facultad fue reiterada por la Primera Sala de la Suprema Corte de Justicia de la Nación, cuyos integrantes, en uso de su potestad, emitieron el criterio localizado bajo el rubro "**HACIENDA MUNICIPAL. PRINCIPIOS, DERECHOS Y FACULTADES EN ESA MATERIA, PREVISTOS EN EL ARTÍCULO 115, FRACCIÓN IV, DE LA CONSTITUCIÓN POLÍTICA DE LOS ESTADOS UNIDOS MEXICANOS**" cuyo contenido a la letra dice:

"El citado precepto constitucional establece diversos principios, derechos y facultades de contenido económico, financiero y tributario a favor de los municipios para el fortalecimiento de su autonomía a nivel constitucional, los cuales, al ser observados, garantizan el respeto a la autonomía municipal, y son los siguientes: a) el principio de libre administración de la hacienda municipal, que tiene como fin fortalecer la autonomía y autosuficiencia económica de los municipios, para que tengan libre disposición y aplicación de sus recursos y satisfagan sus necesidades sin estar afectados por intereses ajenos que los obliguen a ejercer sus recursos en rubros no prioritarios o distintos de sus necesidades reales, en los términos que fijen las leyes y para el cumplimiento de sus fines públicos; además, este principio rige únicamente sobre las participaciones federales y no respecto de las aportaciones federales, pues las primeras tienen un componente resarcitorio, ya que su fin es compensar la pérdida que resienten los estados por la renuncia a su potestad tributaria originaria de ciertas fuentes de ingresos, cuya tributación se encomienda a la Federación; mientras que las aportaciones federales tienen un efecto redistributivo, que apoya el desarrollo estatal y municipal, operando con mayor intensidad en los estados y municipios económicamente más débiles, para impulsar su desarrollo, tratándose de recursos preetiquetados que no pueden reconducirse a otro tipo de gasto más que el indicado por los fondos previstos en la Ley de Coordinación Fiscal; b) el principio de ejercicio directo del ayuntamiento de los recursos que integran la hacienda pública municipal, el cual implica que todos los recursos de la hacienda municipal, incluso los que no están sujetos al régimen de libre administración hacendaria -como las aportaciones federales-, deben ejercerse en forma directa por los ayuntamientos o por quienes ellos autoricen conforme a la ley. Así, aun en el caso de las aportaciones federales esta garantía tiene aplicación, ya que si bien estos recursos están preetiquetados, se trata de una preetiquetación temática en la que los municipios tienen flexibilidad en la decisión de las obras o actos en los cuales invertirán los fondos, atendiendo a sus necesidades y dando cuenta de su utilización a posteriori en la revisión de la cuenta pública correspondiente; c) el principio de integridad de los recursos municipales, consistente en que los municipios tienen derecho a la recepción puntual, efectiva y completa tanto de las participaciones como de las aportaciones federales, pues en caso de entregarse extemporáneamente, se genera el pago de los intereses correspondientes; d) el derecho de los municipios a percibir las contribuciones, incluyendo las tasas adicionales que establezcan los estados sobre la propiedad inmobiliaria, de su fraccionamiento, división, consolidación, traslación y mejora, así como las que tengan por base el cambio de valor de los inmuebles; e) el principio de reserva de fuentes de ingresos municipales, que asegura a los municipios tener disponibles ciertas

fuentes de ingreso para atender el cumplimiento de sus necesidades y responsabilidades públicas; f) la facultad constitucional de los ayuntamientos, para que en el ámbito de su competencia, propongan a las legislaturas estatales las cuotas y tarifas aplicables a impuestos, derechos, contribuciones de mejoras y las tablas de valores unitarios de suelo y construcciones que sirvan de base para el cobro de las contribuciones sobre la propiedad inmobiliaria, propuesta que tiene un alcance superior al de fungir como elemento necesario para poner en movimiento a la maquinaria legislativa, pues ésta tiene un rango y una visibilidad constitucional equivalente a la facultad decisoria de las legislaturas estatales; y, g) la facultad de las legislaturas estatales para aprobar las leyes de ingresos de los municipios”.

4. Que además, el párrafo cuarto, de la fracción IV, del multicitado numeral 115 de la Carta Magna establece que las legislaturas de los Estados aprobarán las leyes de ingresos de los municipios, mientras que los presupuestos de egresos serán aprobados por los ayuntamientos, con base en sus ingresos disponibles. En ese sentido, es por mandato constitucional que los ayuntamientos presentan sus propuestas de leyes de ingresos y que, a su vez, también dentro del marco competencial que establece la Constitución Federal, las legislaturas, en este caso la Sexagésima Legislatura del Estado de Querétaro, apruebe las mismas.

5. Que de acuerdo con el artículo 14 de la Constitución Política del Estado Libre y Soberano de Querétaro podemos afirmar que la hacienda pública de los Municipios está constituida por los bienes muebles e inmuebles comprendidos en su patrimonio y por los ingresos que establezcan en su favor las leyes.

6. Que además, en términos del artículo 18, fracción IV de la Constitución Estatal, los Ayuntamientos se encuentran facultados para presentar, ante la Legislatura del Estado, diversas iniciativas de leyes o decretos que estimen pertinentes; en el caso particular, iniciativas de leyes de ingresos, mismas que serán aprobadas por el Congreso Local, de conformidad con el artículo 17, fracción X, de la Norma Legal invocada con antelación.

7. Que las leyes de ingresos de los municipios del Estado de Querétaro son disposiciones normativas en las que se determina anualmente el monto de los impuestos, contribuciones de mejoras, derechos, productos, aprovechamientos, participaciones, aportaciones e ingresos extraordinarios, que tendrá derecho a percibir cada una de las municipalidades del Estado; asimismo, contienen otras disposiciones de carácter general que tienen por objeto coordinar la recaudación de las contribuciones, tal como lo disponen los artículos 115, fracción IV de la Constitución Política de los Estados Unidos Mexicanos; 3 y 16 de la Ley de Hacienda de los Municipios del Estado de Querétaro, así como los diversos 28, 35 y 36 de la Ley para el Manejo de los Recursos Públicos del Estado de Querétaro y la Ley de Disciplina Financiera de las Entidades Federativas y los Municipios.

Aunado a ello, es menester del legislador local considerar los criterios establecidos por el máximo tribunal de la Nación, relativos a cada uno de los elementos señalados en el párrafo que antecede, a fin de fortalecer las determinaciones tomadas a través de todo el proceso legislativo que se desarrolla para la integración de la Ley de ingresos de cada uno de los municipios, cito:

“Época: Novena Época

Registro: 170741

Instancia: Pleno

Tipo de Tesis: Aislada

Fuente: Semanario Judicial de la Federación y su Gaceta

Tomo XXVI, Diciembre de 2007

Materia(s): Administrativa

Tesis: P. XXXIII/2007

Página: 20

FINES EXTRAFISCALES. NO NECESARIAMENTE DERIVAN DE LA EXPOSICIÓN DE MOTIVOS DE LA LEY CORRESPONDIENTE O DEL PROCESO LEGISLATIVO QUE LE DIO ORIGEN, SINO QUE PUEDEN DEDUCIRSE DEL PRECEPTO QUE LOS ESTABLEZCA.

La Suprema Corte de Justicia de la Nación ha sostenido que tratándose de actos de autoridad legislativa, el requisito de fundamentación se satisface cuando aquella actúa dentro de los límites de las atribuciones que la Constitución Política de los Estados Unidos Mexicanos le confiere y la motivación se colma cuando las leyes que emite se refieren a relaciones sociales que deben regularse jurídicamente, sin que esto implique que todas y cada una de las disposiciones que integran los ordenamientos deban ser materia de una motivación específica, pues ello significaría una actividad materialmente imposible de llevar a cabo. Ahora bien, si de la simple lectura de una norma tributaria se advierte, prima facie, que está orientada a impulsar, conducir o desincentivar ciertas actividades o usos sociales, según sean considerados útiles o no para el desarrollo armónico del país, y los fines que pretende son fácilmente identificables en tanto se desprenden con claridad del propio precepto sin necesidad de hacer un complicado ejercicio de interpretación, es incuestionable que el juzgador puede sostener que el precepto relativo establece fines extrafiscales aunque el particular no se haya hecho pronunciamiento alguno en la exposición de motivos o en el proceso legislativo respectivo.”

8. Que en ejercicio de sus facultades, el Ayuntamiento del Municipio de Tequisquiapan, Qro., aprobó en Sesión Extraordinaria de Cabildo de fecha 24 de noviembre de 2022, su Iniciativa de Ley de Ingresos para el ejercicio fiscal 2023, la cual presentó en tiempo y forma ante este Poder Legislativo el 24 de noviembre de 2022, dando cumplimiento a lo ordenado en el artículo 35 de la Ley para el Manejo de los Recursos Públicos del Estado de Querétaro y 108 de la Ley Orgánica Municipal del Estado de Querétaro.

9. Que de acuerdo con los artículos 103 y 104 de la Ley Orgánica Municipal del Estado de Querétaro, la hacienda pública municipal se forma con los ingresos ordinarios y extraordinarios que determina anualmente la Legislatura con base en los ordenamientos fiscales aplicables. Para ello, se define como ingresos ordinarios a los impuestos, derechos, productos, aprovechamientos, contribuciones especiales y participaciones en ingresos que establezcan las leyes respectivas; y como extraordinarios, todos aquellos cuya percepción se autorice excepcionalmente para cubrir gastos eventuales o el importe de determinadas obras públicas; dentro de esta categoría quedan comprendidos los empréstitos o financiamientos adicionales.

10. Que en un ejercicio de estudio, análisis, recopilación de información, sustento y apoyo técnico de la presente Ley, se contó con la participación del representante de las finanzas públicas del Municipio de Tequisquiapan, Qro., así como de la Entidad Superior de Fiscalización del Estado, en la Sesión de Comisión de Planeación y Presupuesto de fecha 5 de diciembre de 2022.

11. Que es indispensable la generación de ingresos que permitan al Municipio de Tequisquiapan, Qro., la posibilidad de brindar a sus habitantes un nivel de vida de calidad, pues es indiscutible el auge del desarrollo que en diversos ámbitos está teniendo esta municipalidad, lo que genera y obliga a enfrentar grandes retos derivados de las múltiples necesidades del aumento constante en el crecimiento. En razón de ello, la presente norma debe traducirse en mejores servicios públicos, más seguridad e infraestructura urbana.

Así pues, estamos ante la idea del incremento de necesidades y satisfactores, así como la exigencia de obtención de recursos, manejo de medios y finalmente, el pago que será necesario para la ejecución de esas actividades. Ante ello, es evidente que el Municipio debe captar recursos financieros a través de diversas fuentes, entre ellas las contribuciones, productos y aprovechamientos que los particulares deberán aportar para el gasto público; toda vez que constituye una obligación para éstos, en términos del artículo 31, fracción IV de nuestra Carta Magna.

12. Que no debe omitirse que la Constitución Federal reconoce el Principio de Libre Administración Hacendaria Municipal, en donde se introduce el concepto de autonomía como parte de los atributos del Municipio, y se concibe como potestad, que dentro de la noción de Estado en su amplio sentido pueden gozar los municipios de libertad para regir intereses peculiares de su vida interior, mediante normas y órganos de gobierno propios, contando así con la prerrogativa de libre administración para el manejo de sus recursos.

En concordancia con ello, fue el Pleno de la Suprema Corte de Justicia de la Nación quien emitió diversas interpretaciones que se consideran jurisprudencia y con cuyo contenido se refuerza lo expuesto y argumentado, como es el caso de la que a continuación se transcribe:

“HACIENDA MUNICIPAL. CONCEPTOS SUJETOS AL RÉGIMEN DE LIBRE ADMINISTRACIÓN HACENDARIA (ARTÍCULO 115, FRACCIÓN IV, DE LA CONSTITUCIÓN FEDERAL).”

El artículo 115, fracción IV, de la Constitución Federal, establece que la hacienda municipal se formará de los rendimientos de los bienes que les pertenezcan, así como de las contribuciones y otros ingresos que las legislaturas establezcan a su favor, y en todo caso: a) Percibirán las contribuciones, incluyendo tasas adicionales, que establezcan los Estados sobre la propiedad inmobiliaria, de su fraccionamiento, división, consolidación, traslación y mejora así como las que tengan por base el cambio de valor de los inmuebles; b) Las participaciones federales, que serán cubiertas por la Federación a los Municipios con arreglo a las bases, montos y plazos que anualmente se determinen por las Legislaturas de los Estados; y, c) Los ingresos derivados de la prestación de servicios públicos a su cargo. De una interpretación armónica, sistemática y teleológica de la disposición constitucional, se concluye que la misma no tiende a establecer la forma en que puede integrarse la totalidad de la hacienda municipal, sino a precisar en lo particular aquellos conceptos de la misma que quedan sujetos al régimen de libre administración hacendaria, toda vez que, por una parte, la hacienda municipal comprende un universo de elementos que no se incluyen en su totalidad en la disposición constitucional y que también forman parte de la hacienda municipal y, por otra, la disposición fundamental lo que instituye, más que la forma en que se integra la hacienda municipal, son los conceptos de ésta que quedan comprendidos en el aludido régimen de libre administración hacendaria.”

También son puntal para confirmar lo anteriormente señalado, los criterios que diversos Tribunales en materia de amparo sostienen, cuyos rubros indican:

- A. **DEL PLENO DE LA SUPREMA CORTE DE JUSTICIA DE LA NACIÓN:** LEYES DE INGRESOS. PUEDEN ESTABLECER IMPUESTOS CON TODOS SUS ELEMENTOS.
- B. **DE LA PRIMER SALA:** LEY DE INGRESOS. LA CONSTITUCIÓN NO PROHÍBE QUE POR VIRTUD DE ÉSTA PUEDA MODIFICARSE UN ELEMENTO REGULADO PREVIAMENTE EN LA LEGISLACIÓN PROPIA DE ALGÚN IMPUESTO.
- C. **DEL TERCER TRIBUNAL COLEGIADO DEL SEGUNDO CIRCUITO:** LEYES DE INGRESOS DE LA FEDERACION. PUEDEN DEROGAR LEYES FISCALES ESPECIALES.

13. Que la presente Ley de Ingresos, en apego a los principios de disciplina financiera y responsabilidad hacendaria, no contempla la creación de nuevos impuestos, mantiene los mismos ingresos tributarios con sus diversos elementos contributivos; y en estricto apego a los principios de equidad, proporcionalidad y justicia tributaria, lo que permitirá facilitar el cumplimiento voluntario de obligaciones fiscales por parte de los ciudadanos, además de mantener los esquemas tributarios y mecanismos integrales de recaudación que coadyuven a elevar los ingresos propios. Por lo anterior, resulta necesario continuar con un fortalecimiento de la hacienda pública a través de políticas fiscales que permitan una actividad constante en la depuración, actualización y ampliación de base de contribuyentes cumplidos, así como brindar eficiencia y transparencia en los recursos públicos.

14. Que ya adentrados en el contenido de la presente Ley, en materia de impuestos, el Predial es uno de los conceptos que mayor incidencia tiene entre los componentes de los ingresos propios del Municipio de Tequisquiapan, Qro., definiéndose dicho Impuesto como el tributo que grava la propiedad, copropiedad, propiedad en condominio, copropiedad en condominio, posesión y la coposesión, de todo predio ubicado en el territorio del Municipio de Tequisquiapan, Qro., donde la calidad del sujeto obligado es el propietario de un bien inmueble, terreno, vivienda, oficina, edificio o local comercial.

Siendo que el artículo 115, fracción IV de la Constitución Política de los Estados Unidos Mexicanos, establece que una de las facultades de los Ayuntamientos en materia fiscal, es la de proponer ante la Legislatura local, las tasas, cuotas y tarifas aplicables a las bases para la determinación de los impuestos, derechos, productos, aprovechamientos y que se establezcan en su favor.

15. Que para otorgar mayor fortalecimiento a los ingresos municipales, se acordó aplicar como base del Impuesto Predial la tarifa "B", de acuerdo a las clasificaciones y criterios establecidos en el artículo 41 de la Ley de Hacienda de los Municipios del Estado de Querétaro.

16. Que la proporcionalidad tributaria tutelada por el artículo 31, fracción IV de la Constitución Política de los Estados Unidos Mexicanos, ha sido ampliamente desarrollada por la Suprema Corte de Justicia de la Nación y por los Tribunales de la Federación, y se ha concluido que ésta consiste en que exista congruencia entre el impuesto creado por el Estado y la capacidad contributiva de los obligados. Lo que se traduce en el deber del legislador de establecer las contribuciones necesarias para satisfacer el gasto público tomando en consideración su capacidad económica y su mayor o menor capacidad para contribuir a esos gastos, expresada al realizar el hecho gravado, aportando una parte justa de su patrimonio, imponiendo una tasa o tarifa que considere, mida o refleje mejor esa capacidad contributiva.

Sobre el particular, el Pleno del Máximo Tribunal del País al resolver la acción de inconstitucionalidad 29/2008 sostuvo medularmente que, aún y cuando el legislador cuenta con un amplio margen para la configuración de los elementos esenciales del tributo, la tasa o tarifa impositiva debe ser coherente con su naturaleza, a fin de evitar que se ponga en riesgo un postulado constitucional o el acceso a valores mínimos humanos. Por tal motivo, la idoneidad de la tasa o tarifa establecida por el legislador, es un factor fundamental para determinar si el tributo vulnera o no el principio de proporcionalidad tributaria. Por ello precisó que, para garantizar la idoneidad de la tasa o tarifa de una contribución es importante considerar las diferencias existentes entre los distintos tipos de tasas o tarifas aplicables, distinguiendo los siguientes: específicos, porcentuales, mixtos y progresivos. Al respecto, el Alto Tribunal ha considerado que tanto los tipos impositivos porcentuales y progresivos son compatibles con las contribuciones sobre la propiedad inmobiliaria.

En ese sentido, se ha tenido como resultado del análisis de los elementos cuantitativos del e Impuesto Sobre Traslado de Dominio, como lo son la tasa o tarifa imponible o tipo de gravamen; que el método de cálculo idóneo y acorde a la naturaleza especial de dichas contribuciones, y el que garantiza la eficacia y respeto a los principios constitucionales de proporcionalidad y equidad tributaria, se logra a través del esquema impositivo establecido en las Tarifas Progresivas.

La progresividad de la tarifa se consigue mediante la estructura de distintos rangos de la base gravable definidos entre un límite mínimo y uno máximo, con la cuota fija y la tasa aplicable sobre el excedente del límite inferior, dado que ello permite cuantificar el gravamen en atención a la verdadera capacidad contributiva del causante, ya que la tasa no se aplica sobre el total de la base, sino únicamente a la porción que excede de cada rango y al resultado se le suma la cuota fija, cuya cuantía debe ser cercana a la del impuesto a pagar en el límite superior del rango inmediato anterior, para compensar la diferencia de una unidad de medición de la base gravable entre un rango y otro.

La cuota fija manejada en las Tarifas Progresivas, se utiliza como un mecanismo para impedir que por el aumento -ínfimo- en una unidad del parámetro de medición de la base gravable que origine un cambio de rango, al rebasar su límite superior, se eleve de manera desproporcional o inequitativa el monto de la contribución, respecto de la del renglón anterior, no permitiendo que se aplique una tasa considerablemente mayor a un contribuyente que cambió de rango por un valor muy mínimo en relación con quien contribuyó en el rango anterior.

La cuota fija trata de compensar ese cambio de rango al ser aplicable únicamente a la suma que resulte igual al rango anterior, mientras que la tasa restante, sólo se aplica al excedente, por eso es marginal, otorgando así, un trato idéntico para todos aquellos contribuyentes que se encuentran en la misma situación frente a la ley; por ello la cuota fija debe acercarse al monto de lo pagado en el límite superior del renglón anterior.

Así pues, las Tarifas Progresivas previstas en la presente Ley, contienen un sistema de rangos basados en un límite inferior, un límite superior, una cuota fija y una tasa marginal aplicable sólo al excedente del límite inferior, lo que permite que las mismas contengan los elementos necesarios para respetar el principio constitucional de proporcionalidad tributaria, pues le corresponde pagar una carga tributaria superior a quien revela mayor capacidad económica y menor, a quien expresa una capacidad económica inferior.

Se agrega, que ha sido criterio reiterado de los Tribunales de la Federación, que para corroborar que los valores arrojados por las Tarifas Progresivas respetan el principio de proporcionalidad tributaria, es indispensable realizar las operaciones aritméticas necesarias y analizar los resultados.

Sobre esta guisa se afirma que, el hecho de que el excedente sobre los límites inferior y superior de todos los rangos de la tabla que contiene la tarifa del impuesto no se incremente en la misma proporción, e inclusive en algunos exista decremento o en otros pueda mantenerse igual, no torna inconstitucional al Impuesto en sí mismo, en la medida que para lograr que la progresividad de la tarifa sea efectiva, dichos valores deben ajustarse en la medida que sea posible; es decir, los valores contenidos en la Tabla de Valores Progresivos no fueron determinados de manera caprichosa y arbitraria, más bien son el resultado del desarrollo y resultado de diversas operaciones matemáticas, así como de procesos estadísticos, financieros y de distribución, que garantizan la mayor progresividad posible, de ahí que la autoridad cuente con un amplio margen para la configuración de los elementos del tributo, la tasa o la tarifa impositiva.

En función de ello, el incremento no puede llegar a resultar exacto o idéntico en todos los renglones, ya que en algunos casos puede presentarse un incremento en mayor proporción que en otros, sin que dicha situación anule en forma alguna, el principio de proporcionalidad que impera en todo el mecanismo impositivo analizado en su conjunto y no de manera aislada, comparando un renglón en particular con respecto al que lo antecede o el que le sucede, y por ende es que dicha situación no rompe con la proporcionalidad de toda la tabla en su conjunto, pues sigue pagando más quien demuestra mayor capacidad económica y menos quien lo hace de manera inferior; resultando que además, dichos aumentos, aunque difieren, no son desmedidos ni arbitrarios y por ende, no impactan de manera significativa en la progresividad de los renglones de la tabla a grado tal de romperla, ya que en cierta medida, existe una continuidad visible en cada uno de ellos, pero sin dar saltos exacerbados de un rango a otro puesto que en la mayoría de los casos, el incremento no rebasa tan siquiera el peso de diferencia en los últimos renglones, en los cuales, la capacidad económica demostrada del contribuyente es mucho mayor que en los primeros.

Por último, se destaca que el esquema de tarifas progresivas para el cálculo del Impuesto Sobre Traslado de Dominio implementado a partir de ejercicios fiscales anteriores, se desarrolló a través de un diseño de investigación con elementos de análisis cuantitativos, los cuales permitieron exponer el problema en torno a la recaudación del Impuesto Sobre Traslado de Dominio, mismo que a su vez evidenció resultados significativos entre lo que se recauda y lo que se debiera recaudar. Por otro lado, en la parte descriptiva se expusieron las estrategias empleadas por las autoridades municipales y los logros pretendidos. De este modo, considerando ambos tipos de análisis, se construyeron estrategias que han demostrado su efectividad y han permitido al Municipio incrementar su recaudación por concepto de dichos tributos, lo que a su vez se ha traducido en la ampliación de la cobertura de los servicios públicos y en el mejoramiento de los mismos, situación que trae por consecuencia una mejor calidad de vida en la población a través de la ejecución de obras de impacto social como medida de legitimidad.

17. Que tratándose de otro de los principales impuestos municipales, tenemos al Impuesto Sobre Traslado de Dominio, como otro de los de mayor incidencia entre los componentes de los ingresos propios del Municipio de Tequisquiapan, Qro. Se puede entender a éste, como el tributo que grava la adquisición de inmuebles que consistan en el suelo o en el suelo y las construcciones adheridas a él, ubicados en el territorio del Municipio de Tequisquiapan, Qro., así como los derechos relacionados con los mismos; en donde los sujetos obligados o contribuyentes son los adquirentes de los bienes inmuebles, que puede ser un terreno, vivienda, oficina, edificio, local comercial, etcétera.

El artículo 115, fracción IV de la Constitución Política de los Estados Unidos Mexicanos, establece que una de las facultades de los ayuntamientos en materia fiscal es que pueden proponer ante la Legislatura local, las tasas, cuotas y tarifas aplicables a las bases para la determinación de los impuestos, derechos, productos, aprovechamientos y las demás que establezca la Legislatura; de ser aprobada las propuestas, éstas son publicadas en el Periódico Oficial del Gobierno del Estado de Querétaro "La Sombra de Arteaga" a través de la Ley de Ingresos respectiva a los municipios que enviaron su propuesta.

EN MATERIA JURÍDICA **Impuesto Traslado de Dominio**

Se entiende por contribuciones a las aportaciones económicas impuestas por el Estado, independientemente del nombre que se les designe, como impuestos, derechos o contribuciones especiales y son identificadas con el nombre genérico de tributos en razón de la imposición unilateral por parte del ente público. Por su parte, el artículo 24 del Código Fiscal del Estado de Querétaro, establece que las contribuciones se clasifican en impuestos, derechos y contribuciones de mejoras.

Para su validez constitucional, es necesario que los elementos de las contribuciones contemplen: a) objeto, b) sujeto, c) base gravable, d) tasa o tarifa, e) época de pago y f) lugar de pago; que estas se encuentren consignadas de manera expresa en la Ley y que además, estas sean determinadas de forma proporcional y equitativa conforme a lo previsto en el artículo 31, fracción IV, de nuestra Carta Magna, precepto en el que además se establece que es obligación de todos los mexicanos, la de contribuir al gasto público.

Situación bajo la cual, se determinó para el Ejercicio Fiscal 2023, continuar con la tarifa para el Impuesto sobre Traslado de Dominio que cumpla con lo precisado dentro de nuestra Constitución Federal, siendo criterio de la Suprema Corte de Justicia de la Nación, así como de los Tribunales Colegiados de Circuito en el país, que las tarifas progresivas se encuentran acordes a los principios de equidad y proporcionalidad tributaria. Pues, es en base a los rangos que se incluyen como elementos cuantitativos de las tarifas progresivas, que se cumple con el requisito de medición de la carga tributaria que tienen los contribuyentes en virtud de su riqueza, lo que motiva que el impuesto sea en proporción a esa capacidad contributiva, sin que ello signifique romper con el principio de equidad, dado que esta sólo opera con respecto a las personas que tienen igual situación económica, a los que se les determina un impuesto a pagar en base al mismo rango sobre el cual se ubican según su base gravable, resultando de esta manera que la tarifa progresiva cumple con los requisitos avalados por las autoridades Legislativas, y respaldado por las máximas autoridades Jurisdiccionales, al ser una tarifa proporcional y equitativa en términos del numeral 31, fracción IV, de la Constitución Política de los Estados Unidos Mexicanos, determinando una contribución directamente sobre la riqueza de los particulares.

Motivo por el cual se encuentra avalada la implementación de tarifas progresivas dentro una Ley de Ingresos, aun cuando no se trate de las tarifas contenidas dentro de la Ley de Hacienda de los Municipios del Estado de Querétaro, pues el principio de legalidad tributaria exige únicamente que los elementos de las contribuciones se encuentren contenidas dentro de un cuerpo normativo.

De igual modo, al resultar esencialmente apegado dicho modelo tributario, a los principios de proporcionalidad y equidad tributaria, por ser el método idóneo para la determinación de tributos, es que se justifica la aplicación de tarifas progresivas como elemento esencial del Impuesto sobre Traslado de Dominio, para el ejercicio fiscal 2023.

Derivado de lo anterior y del citado precepto constitucional, se desprende los siguientes derechos en materia tributaria: El Estado tiene la obligación de destinar las contribuciones -entre las que se encuentran los impuestos- al gasto público de la Federación, Estados, Distrito Federal y Municipios; las contribuciones deben ser proporcionales y equitativas; las contribuciones deben estar establecidas en una Ley.

Ahora bien, la proporcionalidad radica en que los sujetos pasivos, deben contribuir a los gastos públicos, en función de su respectiva capacidad económica, debiendo aportar una parte justa y adecuada de sus ingresos, utilidades o rendimientos.

Conforme a este principio, los gravámenes deben fijarse de acuerdo con la capacidad económica de cada sujeto pasivo, de manera que las personas que obtengan ingresos elevados tributen en forma cualitativa, superior a los de medianos y reducidos recursos.

Dicho de otra manera, la proporcionalidad se encuentra vinculada con la capacidad económica de los contribuyentes que debe ser gravada, diferencialmente, conforme a tarifas progresivas, para que en cada caso el impacto sea distinto, no sólo en cantidad sino en lo tocante, al mayor o menor sacrificio reflejado cualitativamente en la disminución patrimonial que proceda, y que debe encontrarse en proporción a los ingresos obtenidos.

Es decir, el principio de equidad radica en la igualdad ante la misma Ley tributaria de todos los sujetos pasivos, de un tributo, los que en tales condiciones, deben de recibir un trato idéntico en lo concerniente a, hipótesis de causación, acumulación de ingresos gravables, deducciones permitidas, plazos de pago, entre otros aspectos, debiendo únicamente, variar las tarifas tributarias aplicables de acuerdo con la capacidad económica de cada contribuyente, para respetar el principio de proporcionalidad antes mencionado.

Se robustece lo anterior, con las siguientes jurisprudencias:

PRIMERA SALA Tesis: 2a./J. 222/2009 Semanario Judicial de la Federación y su Gaceta Novena Época 165 462, Segunda Sala S.J.F. y su Gaceta Pág. 301 Jurisprudencia (Administrativa), Registro No. 165 462 [J]; 9a. Época; 2a. Sala; S.J.F. y su Gaceta; Tomo XXXI, enero de 2010; Pág. 301

PREDIAL. LA CAPACIDAD CONTRIBUTIVA EN EL IMPUESTO RELATIVO, PUEDE GRAVARSE INDISTINTAMENTE A TRAVÉS DE TASAS FIJAS O DE TARIFAS PROGRESIVAS (LEGISLACIÓN VIGENTE EN 2008). Conforme a lo resuelto por el Tribunal en Pleno de la Suprema Corte de Justicia de la Nación en la acción de inconstitucionalidad 29/2008, aun cuando el legislador cuenta con un amplio margen para configurar los elementos esenciales del tributo, la tasa o tarifa impositiva debe ser coherente con su naturaleza a fin de evitar que se ponga en riesgo un postulado constitucional o el acceso a valores mínimos humanos. Para verificar esta circunstancia es importante considerar la diferencia medular entre un sistema y otro, de manera que en la tasa fija la cuota tributaria depende únicamente de la modificación de la base gravable, mientras que en la tarifa progresiva depende tanto de la variación de la base como del porcentaje aplicable. En el caso de los impuestos a la propiedad inmobiliaria como el predial, tanto una como otra permiten medir con precisión la capacidad contributiva del causante, pues, aunque dicho tributo recae sobre una manifestación aislada de riqueza, lo cierto es que guarda cierta subjetivización al considerar otros aspectos distintos al valor del inmueble para su determinación, como es su uso o destino y, en algunos supuestos, además de los anteriores, la situación personal del contribuyente. Importa destacar que la aplicación de una tasa fija a cualquier nivel de patrimonio particular no supone que se contribuya de manera desigual, en virtud de que ante la variación de la base tributaria, la tasa, aunque es la misma, conlleva a que el contribuyente pague más o menos conforme a esa modificación, reconociéndose así la capacidad contributiva individual; igual acontece tratándose de la tarifa progresiva, la que al variar en función de la modificación de la base gravable, permite que pague más quien revela una mayor capacidad contributiva y menos el que la tiene en menor proporción. En consecuencia, tratándose del impuesto predial, tanto la tasa fija como la tarifa progresiva son idóneas para obtener la cuota tributaria respectiva y, por ende, en ejercicio de su potestad tributaria el legislador puede establecer una u otra.

En virtud de todo lo anterior se determinó modificar el sistema de aplicación de porcentaje fijo al valor de la operación para obtener el Impuesto sobre Traslado de Dominio correspondiente, a la aplicación de una Tabla de Valores Progresivos que cumple con los principios tributarios constitucionales de equidad y proporcionalidad.

Esta tabla de valores progresivos se calculó con fundamentos matemáticos, estadísticos y financieros en el que se vean beneficiados tanto los contribuyentes como el Municipio propio.

Que tiene finalidad describir las características del traslado de dominio y su administración en el Municipio de Tequisquiapan, Qro., y principalmente el implementar la "Tabla de valores progresivos" para el ejercicio fiscal 2023, el cual proporciona equidad al impuesto de traslado de dominio, dicho análisis se tomó como base estadística la totalidad de traslados de dominio realizados durante los años 2018 y 2019.

Es menester recordar, que cuando se realizan cálculos estadísticos basados en censos poblacionales como es el caso, el grado de error en las proyecciones es mínimo, por lo que el nivel de confianza en los resultados obtenidos podría establecerse hasta en un 99.9% de asertividad.

ANÁLISIS MATEMÁTICO **Serie Geométrica con Tendencia**

Este modelo ha sido la mejor alternativa que se ha encontrado para la realización de la "Tabla de Valores Progresivos" en virtud que logra un coeficiente de determinación suficientemente apropiado y determinístico (96% en su cálculo general), además que el comportamiento de los valores progresivos de la tabla evidentemente tiende a un comportamiento geométrico con tendencia uniforme.

La forma más simple de tratar de comprender la tendencia es a través del siguiente diagrama de dispersión o nube de puntos, tal como la siguiente:

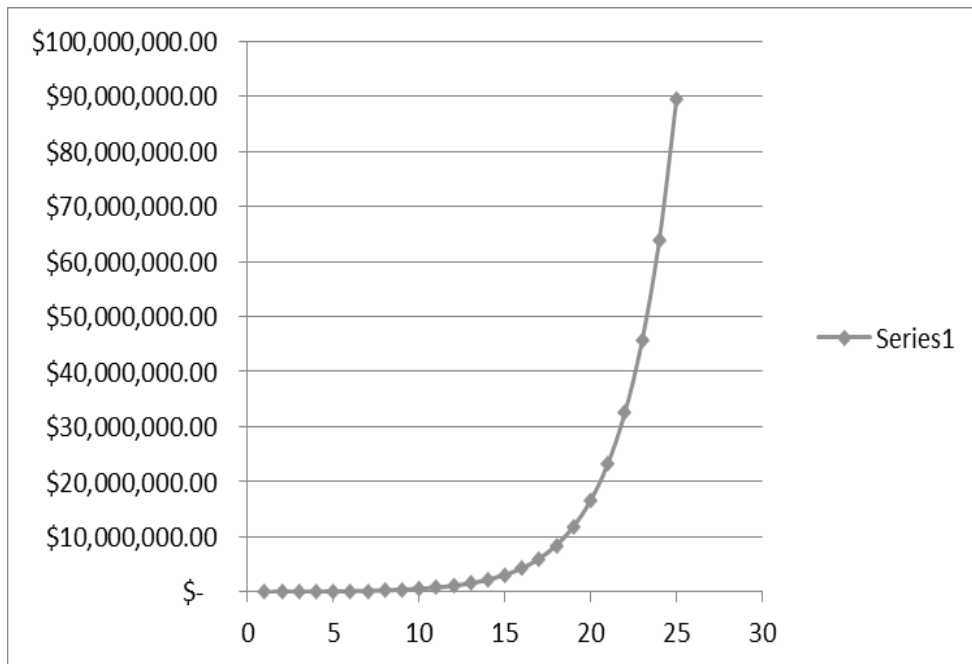

La función que define el modelo es la siguiente:

$$Y_i = A * B^{X_i} + E$$

En la cual:

Y_i = Variable dependiente, i -ésima observación.

A, B = Parámetros de la ecuación, que generalmente son desconocidos.

E = Error asociado al modelo.

X_i = Valor de la i -ésima observación de la variable independiente.

Con el censo del año 2018 y aplicando las fórmulas antes expuestas se construyó la tabla de valores progresivos dando como resultado la siguiente:

Tabla de Valores Progresivos

Número de Rango	Rango de Valores Catastrales		Cuota en pesos	Cifra sobre el excedente del límite inferior
	Inferior	Superior		
1	\$0.00	\$88,109.52		0.036999
2	\$88,109.53	\$174,808.12	\$3,260.05	0.037751
3	\$174,808.13	\$346,817.00	\$6,533.09	0.038132
4	\$346,817.01	\$688,080.35	\$13,092.22	0.038516
5	\$688,080.36	\$1,365,142.33	\$26,236.63	0.038905
6	\$1,365,142.34	\$2,708,424.35	\$52,577.85	0.039297
7	\$2,708,424.36	\$5,373,478.12	\$105,365.31	0.039693
8	\$5,373,478.13	En adelante	\$211,150.68	0.040093

Dando también como resultado que dentro de los 8 niveles de encuentra el 99.9% del total de los predios que realizarán traslado de dominio en el Municipio de Tequisquiapan, Qro. El coeficiente de determinación encontrado en la proyección de la tabla del 97.89%, suficientemente significativo.

Otro comentario importante es que, en los rangos encontrados, que denominaremos “Intervalos de confianza” simulan claramente una tendencia a la conocida “Campana de Gauss-Jordán” en donde la mayoría de los predios tiende a una Normalidad estandarizada exactamente en la parte central de la tabla, lo que garantiza estadísticamente la equidad y buena distribución de los rangos de los valores comerciales y de operación.

Toda vez encontrados los rangos óptimos aplicando la Serie Geométrica con tendencia se procedió ahora a calcular la cuota fija que corresponde a cada rango de valor comercial.

Asimismo, se realizaron los mismos procesos estadísticos anteriores para comprobar la fidelidad de la tabla en cuanto a las cuotas fijas aplicadas al cobro.

Finalmente, la última columna de la tabla se refiere al factor que se aplica al excedente del valor de cada predio sobre el límite inferior que muestra la tabla. Este factor debe de tener la discrecionalidad de que al ser aplicado al excedente máximo de un rango no supere en cifra al pago del siguiente rango mínimo del siguiente valor, de tal manera que la fórmula para encontrar estos factores es la siguiente:

$$X_i = (CP_{i+1} - CP_i) / (LS_i - LI_i)$$

Donde:

X_i = Factor aplicable sobre el excedente del valor catastral de cada predio al límite inferior.

CP_{i+1} = Cuota en pesos en el intervalo i más uno

CP_i = Cuota en pesos en el intervalo i

LS_i = Límite superior en el intervalo i

LI_i = Límite inferior en el intervalo i

Con esta fórmula se garantiza que no habrá ningún traslape en la aplicación de los excedentes del valor catastral sobre los límites inferiores de todos los niveles de la tabla.

18. Que con el fin de reforzar el principio de libre hacienda de los Municipios, consagrado dentro del numeral 115, fracción IV de la Constitución Política de los Estados Unidos Mexicanos, así como para una debida tutela por cuanto ve al cobro, determinación, cuantificación y pago del Impuesto Sobre Fraccionamientos, Condominios, Fusión, Subdivisión y Relotificación de Predios, así como de la eficacia de su aplicación, se estima necesario individualizar de manera positiva cada uno de los elementos de la presente contribución dentro de la Ley de Ingresos de este municipio, de modo que los elementos del Impuesto Sobre Fraccionamientos, Condominios, Fusión, Subdivisión y Relotificación de Predios, encuentra su fundamentación dentro de ésta, quedando como una norma accesorias la Ley de Hacienda de los Municipios del Estado de Querétaro.

Es así que, si los municipios sólo pueden percibir aquellas contribuciones que se establezcan dentro de sus respectivas leyes de ingresos, es por ende que resulta imperioso, fundar de manera expresa y minuciosa todos y cada uno de los elementos de la contribución dentro de la Ley de Ingresos respectiva a este municipio, siendo los elementos esenciales de la contribución.

Aunado al hecho de que, de esta manera la recaudación, determinación y pago de las contribuciones, no se encuentran supeditadas de forma directa a la Ley de Hacienda de los Municipios del Estado de Querétaro, al contar la Ley de Ingresos con los elementos suficientes para la determinación del Impuesto Sobre Fraccionamientos, Condominios, Fusión, Subdivisión y Relotificación de Predios. Ello, con base a los criterios jurisprudenciales mencionados con anterioridad.

19. Que dentro del numeral 115, fracción IV Constitucional, se establece que dentro de las contribuciones que son susceptibles de ser percibidas por los municipios, se incluyen aquellas que se impongan sobre la propiedad inmobiliaria, así como las que tengan por base el cambio de valor de los inmuebles; asimismo el artículo 83, del Código Urbano del Estado de Querétaro, prevé que los instrumentos de financiamiento y fiscales a favor del municipio son aquellos impuestos que se generen con motivo del aumento del valor de los inmuebles.

20. Que en cuanto a la prestación del servicio de Alumbrado Público, es oportuno reiterar que los municipios tienen derecho a recibir los ingresos por la prestación de este servicio, por lo que corresponde a éstos proponer a la Legislatura del Estado las tarifas aplicables, mismas que son constitucionales al satisfacer los elementos esenciales del mismo, es decir, sujeto, objeto, base, tasa o tarifa e incluso época de pago, pero que además su naturaleza es acorde a los principios de equidad, legalidad, proporcionalidad y gasto público previstos en la fracción IV del artículo 31 constitucional.

Sobre este aspecto, cabe puntualizar que no obstante la circunstancia de que difícilmente puede apreciarse la existencia de un servicio individualizado en un destinatario concreto y, más bien se trata de un servicio con carácter de universal dirigido a los habitantes del Municipio, tomando en cuenta que el derecho por servicio es una contribución que tiene su origen en la recepción por parte de los particulares de una actividad del Estado –en este caso del Municipio–, por la cual se genera una relación entre sus habitantes obligados al pago y la administración de aquél, que justifica precisamente dicha remuneración por ese concepto, debe estimarse que al determinarse con base al costo global generado por la prestación del servicio otorgado por el Municipio, se atiende a los postulados constitucionales que rigen en materia tributaria.

21. Que a través del Decreto publicado en el Diario Oficial de la Federación, en fecha 27 de enero de 2016, se ordenó la desindexación del Salario Mínimo como factor de cálculo, substituyéndose por la Unidad de Medida y Actualización (UMA) emitida por el Instituto Nacional de Estadística y Geografía (INEGI); estableciendo así que las obligaciones y supuestos denominados en unidades de medida y actualización se considerarán de monto determinado y se solventarán entregando su equivalente en Moneda Nacional.

Al efecto, deberá de multiplicarse el monto de la obligación o supuesto expresado en las citadas unidades, por el valor de la misma a la fecha correspondiente.

El Decreto antes referido, en su artículo Cuarto Transitorio, dispone que el Congreso de la Unión, las Legislaturas de los Estados, la Asamblea Legislativa del Distrito Federal, así como las Administraciones Públicas Federal, Estatales, del Distrito Federal y Municipales, deberán realizar las adecuaciones que correspondan en las Leyes y ordenamientos de su competencia, según sea el caso, en un plazo máximo de un año contado a partir de la entrada en vigor de dicho Decreto a efecto de eliminar las referencias al salario mínimo como unidad de cuenta, índice, base, medida o referencia, y sustituirlas por las relativas a la Unidad de Medida y Actualización.

Así pues, debemos entender como Unidad de Medida y Actualización, la referencia económica en pesos para determinar la cuantía del pago de las obligaciones y supuestos previstos en las leyes.

En razón de lo antes expuesto, es que la presente Ley se emite de conformidad con los lineamientos federales aplicables en materia de Factor de Cálculo sobre base monetaria.

22. Que en cuanto a las Aportaciones y Participaciones Federales, éstas se determinaron conforme a la Ley de Coordinación Fiscal, la Ley de Coordinación Fiscal Estatal Intermunicipal del Estado de Querétaro, la Ley que Fija las Bases, Montos y Plazos conforme a las cuales se distribuirán las Participaciones Federales correspondientes a los Municipios del Estado de Querétaro, para el Ejercicio Fiscal 2023, y demás disposiciones aplicables.

23. Que las Participaciones y Aportaciones Federales forman parte integral de los ingresos del municipio en cada ejercicio fiscal. No obstante, para el ejercicio fiscal 2023, esos rubros son proyectados en montos estimados, debido a que en su determinación influyen diversos factores externos como lo son: el Presupuesto de Egresos por parte del Gobierno Federal y todas circunstancias que ello representa; la falta de elementos sólidos que doten de certeza al actuar del Municipio en la proyección de sus ingresos por concepto de participaciones y aportaciones y las obligaciones establecidas en normas del ámbito local, como son los plazos. No se debe omitir señalar que el actuar del Municipio debe ser con total responsabilidad, a fin de no romper el equilibrio presupuestario e incurrir en déficit que repercuta en la economía de los habitantes de este Municipio.

24. Que la presente Ley es un instrumento jurídico que refleja los recursos a obtener por el Municipio, sirviendo de base en la formulación de su Presupuesto de Egresos y como ordenamiento jurídico de observación básica y primordial que permite fiscalizar las cuentas públicas, es decir, conocer la debida aplicación de recursos, lo que constituye una garantía al gobernado en la recaudación y el ejercicio del gasto público.

25. Que debe tenerse presente la facultad del Congreso de la Unión, contenida en el artículo 73, fracción XXVIII, de la Constitución Política de los Estados Unidos Mexicanos, para expedir las leyes en materia de Contabilidad Gubernamental que regirán la contabilidad, para expedir leyes en materia de contabilidad pública y la presentación homogénea de información financiera, de ingresos y egresos, así como patrimonial para la Federación, los Estados, los Municipios, el Distrito Federal y los órganos político- administrativos de sus demarcaciones territoriales, a fin de garantizar su armonización a nivel nacional y establecer los criterios generales que regirán la Contabilidad Gubernamental y la emisión de información financiera de los entes públicos.

26. Que en cumplimiento a dicha disposición, se expidió la Ley General de Contabilidad Gubernamental, la cual continúa vigente y que tiene por objeto establecer los criterios generales que regirán la Contabilidad Gubernamental y la emisión de información financiera de los entes públicos, con el fin de lograr su adecuada armonización, ello con miras de facilitar el registro y la fiscalización de los activos, pasivos, ingresos y gastos, así como contribuir a medir la eficacia, economía y eficiencia del gasto e ingreso público.

La mencionada Ley es de observancia obligatoria para los Ayuntamientos y las entidades de la administración pública paramunicipal. De la misma manera, los gobiernos estatales deberán coordinarse con los municipales para que éstos armonicen su contabilidad, con base en las disposiciones de dicho ordenamiento, ya que los objetivos esenciales son incrementar la calidad del gasto, fortalecer la transparencia y la rendición de cuentas.

27. Que para el registro de las operaciones presupuestarias y contables, los entes públicos deberán ajustarse a sus respectivos catálogos de cuentas, cuyas listas estarán alineadas, tanto conceptualmente como en sus principales agregados, al plan de cuentas que se emita, agregando que esas cuentas serán aprobadas en los municipios, por la unidad administrativa competente en materia de contabilidad gubernamental que corresponda en cada caso.

28. Que el espíritu de la Ley General de Contabilidad Gubernamental es que la información contable mantenga estricta congruencia con la información presupuestaria, control de inventarios, integración de la información financiera, sistematización que permita la obtención de información clara, concisa, oportuna y veraz y registros contables en cuentas específicas del activo; en ese contexto, y dada la relevancia de esta norma general, la presente Ley continúa observando los principios y lineamientos obligatorios en dicha materia.

29. Que con fechas 27 de abril del 2016 y 30 de enero de 2018, se publicaron respectivamente en el Diario Oficial de la Federación, la Ley de Disciplina Financiera de las Entidades Federativas y de los Municipios y diversas reformas a dicho ordenamiento, mismas que tiene como finalidad establecer los criterios generales de responsabilidad hacendaria y financiera que regirán a las Entidades Federativas y los Municipios, así como sus respectivos entes públicos, para un manejo sostenible de sus finanzas.

30. Que en estricto apego al cumplimiento de la Ley General de Contabilidad Gubernamental y la Ley de Disciplina Financiera de las Entidades Federativas y los Municipios, se atienden los criterios emitidos por el Consejo Nacional de Armonización Contable, que buscan homologar conceptualmente la integración de los conceptos, de igual manera se adjuntan a la presente Ley los anexos correspondientes a los formatos 7A y 7C.

Por lo anteriormente expuesto, la Sexagésima Legislatura del Estado de Querétaro, expide la siguiente:

**LEY DE INGRESOS DEL MUNICIPIO DE TEQUISQUIAPAN, QRO.,
PARA EL EJERCICIO FISCAL 2023**

Artículo 1. En el ejercicio fiscal comprendido entre el 1º de enero y el 31 de diciembre del 2023, los ingresos del Municipio de Tequisquiapan, Qro., estarán integrados conforme lo que establece el artículo 14 y 16 de la Ley de Hacienda de los Municipios del Estado de Querétaro, mismos que se señalan en el artículo 2 de la presente Ley.

Artículo 2. Los ingresos para el ejercicio fiscal 2023, se conformarán de la siguiente manera:

CONCEPTO	IMPORTE
Impuestos	\$124,288,536.00
Contribuciones de Mejoras	\$259,447.00
Derechos	\$21,453,265.00
Productos	\$600,211.00
Aprovechamientos	\$2,200,683.00
Ingresos por la Venta de Bienes y Prestación de Servicios	\$0.00
Total de Ingresos Propios	\$148,802,142.00
Participaciones, Aportaciones Convenios, Incentivos Derivados de la Colaboración Fiscal y Fondos Distintos de Aportaciones	\$250,210,341.00
Transferencias, Asignaciones, Subsidios y Subvenciones	\$0.00
Total Participaciones, Aportaciones, Convenios, Incentivos Derivados de la Colaboración Fiscal y Fondos Distintos de Aportaciones, Transferencias, Asignaciones, Subsidios y Subvenciones	\$250,210,341.00
Ingresos derivados de Financiamiento	\$0.00
Total de Ingresos derivados de Financiamiento	\$0.00
Financiamiento Propio	\$0.00
Total de Ingresos de Financiamiento Propio	\$0.00
Total de Ingresos para el Ejercicio 2023	\$399,012,483.00

Artículo 3. Se percibirán ingresos por los siguientes Impuestos:

CONCEPTO	IMPORTE
IMPUESTOS SOBRE LOS INGRESOS	\$108,617.00
Impuesto de Entretenimientos Públicos Municipales	\$108,617.00
IMPUESTO SOBRE EL PATRIMONIO	\$106,110,945.00
Impuesto Predial	\$51,325,829.00
Impuesto sobre Traslado de Dominio	\$53,870,939.00
Impuesto sobre Fraccionamientos, Condominios, Fusión, Subdivisión y Relotificación de Predios	\$914,177.00
ACCESORIOS DE IMPUESTOS	\$6,043,857.00
OTROS IMPUESTOS	\$2,405,024.00
Impuesto para Educación y Obras Públicas Municipales	\$2,405,024.00
IMPUESTOS NO COMPRENDIDOS EN LA LEY DE INGRESOS VIGENTE, CAUSADOS EN EJERCICIOS FISCALES ANTERIORES, PENDIENTES DE LIQUIDACIÓN O PAGO	\$9,620,093.00
Impuestos no comprendidos en la Ley de Ingresos vigente, causados en ejercicios fiscales anteriores, pendientes de liquidación o pago	\$9,620,093.00
Total de Impuestos	\$124,288,536.00

Artículo 4. Se percibirán ingresos por las siguientes Contribuciones de Mejoras:

CONCEPTO	IMPORTE
CONTRIBUCIONES DE MEJORAS	\$0.00
Contribuciones de Mejoras por Obras Públicas	\$0.00
CONTRIBUCIONES DE MEJORAS NO COMPRENDIDOS EN LA LEY DE INGRESOS VIGENTE, CAUSADOS EN EJERCICIOS FISCALES ANTERIORES, PENDIENTES DE LIQUIDACIÓN O PAGO	\$259,447.00
Contribuciones de Mejoras no comprendidos en la Ley de Ingresos vigente, causados en ejercicios fiscales anteriores, pendientes de liquidación o pago	\$259,447.00
Total de Contribuciones de Mejoras	\$259,447.00

Artículo 5. Se percibirán ingresos por los siguientes Derechos:

CONCEPTO	IMPORTE
DERECHOS POR EL USO, GOCE, APROVECHAMIENTO, EXPLOTACIÓN DE BIENES DEL DOMINIO PÚBLICO	\$1,544,112.00
Uso, goce, aprovechamiento o explotación de bienes del dominio público	\$1,544,112.00
DERECHOS POR LA PRESTACIÓN DE SERVICIOS	\$19,909,153.00
Por los servicios prestados relacionados con la obtención o revalidación de la Licencia Municipal de Funcionamiento	\$1,492,658.00
Por los servicios prestados por diversos conceptos relacionados con Construcciones y Urbanizaciones	\$2,514,026.00
Por el Servicio de Agua Potable, Alcantarillado y Saneamiento	\$0.00
Por el Servicio de Alumbrado Público	\$7,000,000.00
Por los servicios prestados por el Registro Civil	\$1,753,548.00
Por los servicios prestados por la dependencia encargada de la Seguridad Pública, Policía y Tránsito Municipal	\$16,355.00
Por los servicios prestados por la dependencia encargada de los Servicios Públicos Municipales	\$347,384.00
Por los servicios prestados por los Panteones Municipales	\$228,996.00
Por los servicios prestados por el Rastro Municipal	\$1,819,037.00
Por los servicios prestados en Mercados Municipales	\$2,095,023.00
Por los servicios prestados por la Secretaría del Ayuntamiento	\$215,377.00
Por el Servicio de Registro de Fierros Quemadores y su Renovación	\$989.00
Por los servicios prestados por otras autoridades municipales	\$2,425,760.00
ACCESORIOS DE DERECHOS	\$0.00
DERECHOS NO COMPRENDIDOS EN LA LEY DE INGRESOS VIGENTE, CAUSADOS EN EJERCICIOS FISCALES ANTERIORES, PENDIENTES DE LIQUIDACIÓN O PAGO	\$0.00
Derechos no comprendidos en la Ley de Ingresos vigente, causados en ejercicios fiscales anteriores, pendientes de liquidación o pago	\$0.00
Total de Derechos	\$21,453,265.00

Artículo 6. Se percibirán ingresos por los siguientes Productos:

CONCEPTO	IMPORTE
PRODUCTOS	\$600,211.00
Productos	\$600,211.00
PRODUCTOS NO COMPRENDIDOS EN LA LEY DE INGRESOS VIGENTE, CAUSADOS EN EJERCICIOS FISCALES ANTERIORES, PENDIENTES DE LIQUIDACIÓN O PAGO	\$0.00
Productos no comprendidos en la Ley de Ingresos vigente, causados en ejercicios fiscales anteriores, pendientes de liquidación o pago	\$0.00
Total de Productos	\$600,211.00

Artículo 7. Se percibirán ingresos por los siguientes Aprovechamientos:

CONCEPTO	IMPORTE
APROVECHAMIENTOS	\$2,200,683.00
Aprovechamientos	\$2,200,683.00
Aprovechamientos Patrimoniales	\$0.00
Accesorios de Aprovechamientos	\$0.00
APROVECHAMIENTOS NO COMPRENDIDOS EN LA LEY DE INGRESOS VIGENTE, CAUSADOS EN EJERCICIOS FISCALES ANTERIORES, PENDIENTES DE LIQUIDACIÓN O PAGO	\$0.00
Aprovechamientos no comprendidos en la Ley de Ingresos vigente, causados en ejercicios fiscales anteriores, pendientes de liquidación o pago	\$0.00
Total de Aprovechamientos	\$2,200,683.00

Artículo 8. Para el Ejercicio Fiscal de 2023, los Ingresos por la Venta de Bienes y Prestación de Servicios de Organismos Descentralizados que percibirán como ingresos propios y otros ingresos se estima serán por las cantidades que a continuación se presentan:

CONCEPTO	IMPORTE
INGRESOS POR LA VENTA DE BIENES Y PRESTACIÓN DE SERVICIOS DE ORGANISMOS DESCENTRALIZADOS	\$0.00
Sistema Municipal para el Desarrollo Integral de la Familia	\$0.00
Instituto Municipal de la Juventud	\$0.00
Instituto Municipal de la Mujer	\$0.00
Otros	\$0.00
INGRESOS DE OPERACIÓN DE ENTIDADES PARAMUNICIPALES EMPRESARIALES	\$0.00
Ingresos de operación de Entidades Paramunicipales Empresariales	\$0.00
INGRESOS POR LA VENTA DE BIENES Y SERVICIOS PRODUCIDOS EN ESTABLECIMIENTOS DEL GOBIERNO CENTRAL	\$0.00
Ingresos por la Venta de Bienes y Servicios de Organismos Producidos en Establecimientos del Gobierno Central	\$0.00
Total de Ingresos por Venta de Bienes y Servicios	\$0.00

Artículo 9. De conformidad con las disposiciones contenidas en la Ley de Hacienda de los Municipios del Estado de Querétaro, y en la Ley de Coordinación Fiscal, se percibirán ingresos por las siguientes Participaciones, Aportaciones, Convenios, Incentivos Derivados de la Colaboración Fiscal y Fondos Distintos de Aportaciones:

CONCEPTO	IMPORTE
PARTICIPACIONES	\$153,863,657.00
Fondo General de Participaciones	\$102,710,679.00
Fondo de Fomento Municipal	\$24,971,049.00
Por el Impuesto Especial sobre Producción y Servicios	\$2,490,691.00
Fondo de Fiscalización y Recaudación	\$6,822,672.00
Incentivos a la Venta Final de Gasolinas y Diésel	\$1,818,792.00
Fondo I.S.R.	\$11,716,396
I.S.R. Incentivos por la enajenación de bienes inmuebles Art. 126	\$505,047.00
Fondo de Compensación del Impuesto Sobre Automóviles Nuevos	\$306,472.00
Incentivos por el Impuesto Sobre Automóviles Nuevos	\$2,112,069.00

Impuesto por la Venta de Bienes cuya enajenación se encuentra gravada por la Ley del Impuesto Especial sobre Producción y Servicios	\$409,790.00
APORTACIONES	\$96,346,684.00
Fondo de Aportaciones para la Infraestructura Social Municipal	\$30,543,528.00
Fondo de Aportaciones para el Fortalecimiento de los Municipios y de las Demarcaciones Territoriales del Distrito Federal	\$65,803,156.00
CONVENIOS	\$0.00
Convenios	\$0.00
INCENTIVOS DERIVADOS DE LA COLABORACION FISCAL	\$0.00
Incentivos Derivados de la Colaboración Fiscal	\$0.00
FONDOS DISTINTOS DE APORTACIONES	\$0.00
Fondos Distintos de Aportaciones	\$0.00
Total de Participaciones y Aportaciones, Convenios, Incentivos, Derivados de la Colaboración Fiscal y Fondos Distintos de Aportaciones.	\$250,210,341.00

Artículo 10. Se percibirán Ingresos por las Transferencias y Asignaciones, Subsidios y Subvenciones:

CONCEPTO	IMPORTE
Transferencias y Asignaciones	\$0.00
Subsidios y Subvenciones	\$0.00
Total de Transferencias y Asignaciones, Subsidios y Subvenciones	\$0.00

Artículo 11. Se percibirán Ingresos derivados de Financiamiento, por los siguientes conceptos:

CONCEPTO	IMPORTE
INGRESOS DERIVADOS DE FINANCIAMIENTO	\$0.00
Endeudamiento interno	\$0.00
Endeudamiento externo	\$0.00
Financiamiento interno	\$0.00
Total de Ingresos derivados de Financiamiento	\$0.00

Artículo 12. De conformidad con lo establecido con la Ley para el Manejo de los Recursos Públicos del Estado de Querétaro, el Financiamiento Propio previsto al inicio del ejercicio fiscal 2023, se integra por:

CONCEPTO	IMPORTE
Financiamiento Propio	
Transferencia Federales Etiquetadas	\$0.00
Transferencia Estatales Etiquetadas	\$0.00
Disponibilidades	\$0.00
Total de Ingresos de Financiamiento Propio	\$0.00

SECCIÓN PRIMERA IMPUESTOS

Artículo 13. El Impuesto de Entretenimientos Públicos Municipales se causará y pagará de acuerdo a lo siguiente:

Es objeto del Impuesto de Entretenimientos Públicos Municipales, el ingreso que se obtenga por la realización de funciones de teatro, circo, lucha libre y boxeo, corridas de toros, espectáculos deportivos, audiciones y espectáculos musicales, eventos culturales, eventos ecuestres o de cualquier otro tipo con cuota de admisión y la explotación de aparatos electromecánicos, mecánicos, electrónicos y otros similares accionados o no por monedas, que se realicen en el territorio del Municipio de Tequisquiapan, Qro.

Son sujetos de este impuesto las personas físicas y morales que habitual o eventualmente obtengan ingresos con motivo de las actividades previstas en el párrafo anterior.

No se otorgará permiso para la realización de los conceptos previstos en la presente Sección, si el organizador presenta algún adeudo por este impuesto, derivado de un evento o espectáculo realizado con anterioridad.

Los propietarios de los inmuebles en donde se efectúen los espectáculos públicos, serán responsables solidarios del pago del impuesto, cuando los contribuyentes no hayan dado cumplimiento a lo establecido en la presente Sección.

El impuesto sobre entretenimientos públicos municipales, se causará en el momento en que se perciban los ingresos a que se refiere el primer párrafo de este artículo y su base será el monto total de los mismos. El presente impuesto se pagará dentro de los 5 días hábiles siguientes a la fecha de realización del evento o la terminación de la temporada, entendiendo por temporada, aquellos eventos que se lleven a cabo de manera diaria e ininterrumpida por lapso de tiempo.

La tasa aplicable para el cálculo de este impuesto será del 8%, con excepción de los espectáculos de teatro y circo a los cuales se aplicará la tasa del 4%.

Cuando los pagos contenidos en el presente artículo se realicen de manera anualizada, se deberán hacer conjuntamente con los derechos por la renovación o expedición de la Licencia Municipal de Funcionamiento.

El cobro anual de este impuesto, será de forma proporcional de acuerdo al mes en que se realice el trámite correspondiente ante la Dependencia encargada de regular, vigilar y expedir las Licencias de Funcionamiento Municipal.

El promotor de los eventos que tengan uso de juegos mecánicos deberá presentar ante la dependencia encargada de las finanzas públicas municipales, por lo menos con cinco días hábiles anteriores a la fecha del mismo, la autorización que le haya sido expedida por la Secretaría General del Ayuntamiento de Tequisquiapan, Qro.

Cuando por caso fortuito o fuerza mayor, no puedan ser instalados o no puedan funcionar los juegos mecánicos, no se hará el cobro correspondiente al impuesto, debiendo el interventor designado, levantar acta circunstanciada pormenorizando las causas que originaron dicha situación.

Para la autorización de cualquier evento, el promotor deberá de presentar un depósito o fianza que garantice el desarrollo del mismo, de acuerdo a las disposiciones legales aplicables.

La dependencia encargada de las finanzas públicas municipales estará facultada para requerir la información necesaria a los terceros que intervengan en la venta del boletaje del objeto de este impuesto, cuando ésta se haya efectuado por medios electrónicos; lo anterior a efecto de poder contar con los medios pertinentes para los actos de fiscalización y ejercicio de facultades de comprobación.

Los eventos en los cuales no sea emitido el boletaje o bien, sea sin costo, sólo causarán y pagarán el derecho correspondiente por concepto de licencia provisional o permiso. Para desarrollar cualquier evento, todo el boletaje incluyendo cortesías deberá ser sellado por el área correspondiente del Municipio de Tequisquiapan, Qro.

Ingreso anual estimado por este artículo \$108,617.00

Artículo 14. El Impuesto Predial se causará y pagará de acuerdo con los siguientes elementos:

Es objeto del Impuesto Predial la propiedad, la copropiedad, la propiedad en condominio, la copropiedad en condominio, la posesión, la coposesión y el usufructo de todo predio ubicado dentro del territorio del Municipio, así como las construcciones edificadas en los mismos; y los derechos incorporados en los certificados de participación inmobiliaria, en los certificados de vivienda o en cualquier otro título similar que, autorizando el aprovechamiento directo de un inmueble, origine sobre este el derecho de propiedad.

Son sujetos de este Impuesto los titulares del derecho de propiedad y de propiedad en condominio; los titulares del derecho de copropiedad y de copropiedad en condominio, quienes serán considerados como un solo sujeto; los poseedores y coposeedores, (en estos casos, los coposeedores también serán considerados como un sólo sujeto); el fideicomitente que conserve la posesión o el fiduciario, mientras éste último no transmita la propiedad en ejecución del fideicomiso; los propietarios de las construcciones ubicadas en zonas urbanas ejidales; los propietarios de las construcciones ubicadas en fundos legales; el adquirente, cuando no sea poseedor, en caso de compra-venta con reserva de dominio, mientras ésta subsista; el vendedor que no haya otorgado la posesión, en caso de compra-venta celebrada bajo condición, mientras ésta no se realice.

Así como también los titulares de certificados de participación inmobiliaria, de certificados de vivienda o de cualquier otro título similar; los poseedores que por cualquier título tengan la concesión, explotación, uso o goce de predios del dominio del Estado, de los municipios o de la federación; los poseedores de bienes vacantes y quienes tengan la posesión a título de dueño, así como quienes se encuentren en posesión de bienes inmuebles susceptibles de regularización.

La base gravable de este Impuesto será el valor catastral, entendiéndose por este aquél que la dependencia encargada de Catastro correspondiente determine a los inmuebles, conforme a Ley en la materia.

Las Tablas de Valores Unitarios de Suelo y Construcciones serán el factor para el cálculo de la base gravable de este Impuesto. Los valores unitarios de suelo y construcción para el ejercicio fiscal 2023 serán los propuestos por el Ayuntamiento aprobados por la Legislatura del Estado y publicados en el Periódico Oficial del Gobierno del Estado de Querétaro "La Sombra de Arteaga".

Se entenderá por valor catastral aquél que la dependencia encargada de Catastro correspondiente determine a los inmuebles, conforme a Ley en la materia.

Este Impuesto se causa por cada bimestre en que las personas obligadas a su pago sean titulares de los derechos de propiedad o posesión que constituyen el objeto del mismo.

Para los efectos de esta Ley, el año calendario se divide en los siguientes bimestres: 1º. enero y febrero; 2º. marzo y abril; 3º. mayo y junio; 4º. julio y agosto; 5º. septiembre y octubre y 6º. noviembre y diciembre.

El pago del Impuesto deberá hacerse por el contribuyente o por la persona que legalmente esté autorizada por el o por las autoridades correspondientes, en efectivo, en las oficinas recaudadoras municipales o en las que autorice la autoridad competente o a través de medios electrónicos, en el caso de que sea autorizado por el encargado de las Finanzas Públicas Municipales. El pago se hará por bimestres vencidos, a más tardar el día quince de los meses de marzo, mayo, julio, septiembre, noviembre y enero, salvo que durante dicho plazo se pretenda enajenar el predio o transmitir su posesión, caso en el cual se hará anticipadamente a más tardar en la fecha de enajenación o transmisión de la posesión.

El pago del Impuesto podrá hacerse por anualidad anticipada, excepto los predios clasificados como fraccionamientos en proceso de ejecución.

En el caso del pago del Impuesto Predial por anualidad anticipada, es decir, aquel que se realice por concepto de los bimestres que aún no se hayan causado, tendrá el carácter de pago provisional, en tanto el predio no sea sujeto de algún cambio o modificación física o jurídica, que origine diferencias en el mismo.

Todo predio que, por causas imputables al sujeto de este Impuesto, haya permanecido oculto a la acción fiscal de la autoridad o que hubiera estado tributando sobre un valor catastral inferior al que le corresponda en los términos de la Ley, deberá tributar sobre la base del valor que la autoridad catastral o fiscal le haya determinado inmediatamente después de haberse tenido la noticia de su descubrimiento, más el cobro de dicho Impuesto o de las diferencias del mismo por el término de cinco años anteriores, recargos y multas que procedan, salvo que el sujeto demuestre que la omisión data de fecha posterior.

El Impuesto Predial se determinará de la siguiente forma:

A la base del Impuesto se le aplicará la tarifa anual que se indica a continuación:

TIPO	TARIFA (AL MILLAR)
Predio Urbano Edificado	1.6
Predio Urbano Baldío	8
Predio Rústico	1.2
Predio de Fraccionamiento en proceso de ejecución	1.6
Predio de Reserva Urbana	1.4
Predio de producción agrícola, con dominio pleno que provenga de ejido	0.2

El pago deberá efectuarse en la oficina recaudadora de la dependencia encargada de las Finanzas Públicas Municipales, por los medios o en las instituciones y lugares autorizados para tal efecto.

Los sujetos del Impuesto Predial deberán manifestar a la dependencia encargada de las Finanzas Públicas Municipales, sus cambios de domicilio, dentro de los quince días de ocurridos y si no lo hiciere se considerará para todos los efectos legales el que hubieren señalado anteriormente o, en su defecto, el predio mismo.

Serán solidariamente responsables del pago de este Impuesto:

1. Los promitentes vendedores, quienes enajenen con reserva de dominio o sujeto a condición.
2. Los nudos propietarios.
3. Los fiduciarios respecto de los bienes sujetos al fideicomiso.
4. Los concesionarios, o quienes, no siendo propietarios, tengan la explotación de las plantas de beneficio de los establecimientos mineros o metalúrgicos.

5. Los adquirentes de predios, en relación al Impuesto y a sus accesorios insolutos a la fecha de la adquisición.
6. Los representantes legales de sociedades, asociaciones, comunidades y particulares, respecto de los predios de sus representados.
7. Los funcionarios, notarios y corredores públicos que autoricen algún acto jurídico traslativo de dominio o den trámite a algún documento sin que esté al corriente en el pago de este Impuesto y de sus accesorios, independientemente de las sanciones que procedan en su contra.

El incumplimiento a lo dispuesto en el presente artículo será sancionado conforme a lo dispuesto por la legislación fiscal aplicable.

Cuando no se cubra el pago por el concepto del Impuesto Predial, en las fechas y plazos establecidos en el presente numeral, el monto se actualizará desde el mes en que debió hacerse el pago y hasta que el mismo se efectúe, determinándose su cálculo de acuerdo con lo dispuesto en el Código Fiscal del Estado de Querétaro.

En todo caso, los predios quedarán preferentemente afectos al pago del Impuesto y sus accesorios, independientemente de quien detente la propiedad o posesión de estos.

Ingreso anual estimado por este artículo \$51,325,829.00

Artículo 15. El Impuesto Sobre Traslado de Dominio de inmuebles, se causará y pagará conforme a los elementos siguientes:

Es objeto del Impuesto Sobre Traslado de Dominio, la traslación o adquisición de bienes inmuebles que consistan en el suelo o el suelo y las construcciones adheridas a él, ubicadas en el territorio del Municipio de Tequisquiapan, Qro., así como los derechos relacionados con los mismos.

Son sujetos del Impuesto Sobre Traslado de Dominio de Inmuebles, las personas físicas o morales que adquieran inmuebles que consistan en el suelo o en el suelo y las construcciones adheridas a él, ubicados en el territorio del Municipio de Tequisquiapan, Qro., así como los derechos relacionados con los mismos.

Tratándose de la adquisición de un terreno, el cual tenga construcción al momento del acto o del otorgamiento del contrato respectivo, el adquirente deberá acreditar con la documentación oficial que las construcciones o mejoras fueron hechas por él, de lo contrario, éstas quedarán también gravadas por este Impuesto en los términos de la presente Ley, ya que se considerará que no solamente se transmitió el terreno sin construir, sino también la construcción misma.

Será base gravable de este Impuesto, el valor mayor que resulte entre el valor de operación y el valor comercial del inmueble a la fecha de operación, este último determinado por el avalúo fiscal practicado por perito valuador autorizado por el Poder Ejecutivo del Estado de Querétaro, el cual tendrá vigencia de un año, o en tratándose de la primera enajenación de parcelas sobre las que se hubiere adoptado el dominio pleno, por el avalúo practicado en los términos de la Ley Agraria.

Cuando no se pacte precio o monto de la operación, el Impuesto se calculará tomando en cuenta el valor comercial, conforme al párrafo anterior.

En la adquisición de bienes por remate, el avalúo fiscal deberá referirse a la fecha en que quede firme la aprobación del mismo.

Para los efectos de este artículo, son supuestos legales de causación del Impuesto, la realización de los siguientes actos traslativos de dominio de bienes inmuebles:

- a) Todo acto por el que se transmita la propiedad, incluyendo la donación, la que ocurra por causa de muerte y la aportación a toda clase de asociaciones y sociedades.
- b) La compraventa en la que el vendedor se reserve la propiedad, aun cuando la transferencia de ésta opere con posterioridad.
- c) El contrato en el que se pacte que el futuro comprador entra en posesión de los bienes o que el futuro vendedor reciba el precio de la venta o parte de él, antes de que se formalice el contrato prometido.
- d) La cesión de derechos al comprador o al futuro comprador en los casos de los incisos b) y c) que anteceden, respectivamente.

- e) La fusión y escisión de sociedades.
- f) El pago en especie, independientemente del acto jurídico que lo origine.
- g) La constitución de usufructo, transmisión de éste entre vivos o de la nuda propiedad, así como la extinción de usufructo temporal.
- h) La adquisición de inmuebles por prescripción.
- i) La cesión de derechos del heredero, legatario o copropietario en la parte relativa y en proporción a los inmuebles.

Se considerará cesión de derechos hereditarios la renuncia o repudiación de la herencia o legado efectuada después de la declaratoria de herederos o legatarios, cuando se incrementen las porciones de los coherederos o legatarios, así como el repudio o cesión de derechos hereditarios hecha en favor de persona determinada cuando se realice antes de la declaratoria de herederos o legatarios. La adquisición por medio de fideicomiso, en los siguientes casos: en el acto en el que el fideicomitente designa o se obliga a designar fideicomisario diverso de él, siempre que no tenga derecho a readquirir del fiduciario los bienes; el acto en el que el fideicomitente pierda el derecho a readquirir los bienes del fiduciario, si se hubiera reservado tal derecho; en la cesión de los derechos que se tengan sobre los bienes afectos al fideicomiso, en cualquiera de los siguientes momentos: el acto en el que el fideicomisario designado ceda sus derechos o dé instrucciones al fiduciario para que transmita la propiedad de los bienes a un tercero. En estos casos, se considerará que el fideicomisario adquiere los bienes en el acto de su designación y que los enajena en el momento de ceder sus derechos o de dar dichas instrucciones; el acto en el que el fideicomitente ceda sus derechos, si entre éstos se incluye el de que los bienes se transmitan a su favor.

De igual forma, se causa este Impuesto por la división de la copropiedad y la constitución o disolución de la sociedad conyugal, así como la modificación de las capitulaciones matrimoniales, por la parte que se adquiera en demasía del porcentaje que le corresponda al copropietario o cónyuge; la adquisición, a través de permuta, caso en el que se considerará que se efectúan dos adquisiciones. La adquisición de la propiedad de bienes inmuebles, en virtud de remate judicial o administrativo y la devolución de la propiedad de bienes a consecuencia de la rescisión o terminación del contrato por mutuo acuerdo o la reversión en caso de expropiaciones, así como por procedimientos judiciales o administrativos.

Cuando se haga la transmisión de la propiedad de un bien inmueble sin la formalidad legal de ser elevado a escritura pública, no se considerará que existe el hecho traslativo de dominio hasta que la transmisión se formalice en escritura pública, pudiendo la autoridad fiscal municipal requerir su formalización o determinar la omisión de impuestos a fin de que se lleve a cabo el acto que formaliza la transmisión de la propiedad.

El pago del Impuesto deberá hacerse dentro de los quince días hábiles siguientes a aquel en que se realice cualquiera de los supuestos que a continuación se señalan: Cuando el acto se eleve a escritura pública, el plazo comenzará a contarse a partir de que el acto quede perfeccionado con la firma de los otorgantes, razón por la cual los Notarios están obligados a dejar constancia del día y hora en que se realice la firma; tratándose de actos traslativos de dominio por muerte, el momento de causación será cuando se eleve a escritura pública la resolución de adjudicación del bien, en el caso de cederse los derechos hereditarios o al enajenarse bienes por la sucesión, el momento de causación lo será el acto por el que se formalicen tales actos traslativos de dominio. En estos últimos casos, sin que sea necesario que transcurra el plazo antes citado, el Impuesto correspondiente a la adquisición por causas de muerte, se causará en el momento en que se realice la cesión o la enajenación independientemente del que se cause por el cesionario o por el adquirente. Tratándose de adquisiciones efectuadas a través de fideicomiso, cuando: En el acto en el que el fideicomitente designa o se obliga a designar fideicomisario diverso de él, siempre que no tenga derecho a readquirir del fiduciario los bienes. El acto en el que el fideicomitente pierda el derecho a readquirir los bienes del fiduciario, si se hubiere reservado tal derecho. A los tres meses de que haya quedado firme la resolución judicial de prescripción positiva o información de dominio. Cuando se constituya o adquiera el usufructo o la nuda propiedad. Tratándose de adjudicaciones por remate, a los seis meses posteriores a la fecha en que haya quedado firme la resolución que apruebe el remate en cuestión. En los contratos en los que la condición suspensiva consista en el otorgamiento de un crédito. Para adquisición, que celebre con instituciones bancarias o financieras, organismos públicos o similares, el momento en que se firme la escritura pública de adquisición.

En caso de incumplimiento, se sancionará con base en lo dispuesto por la legislación fiscal aplicable.

El Impuesto Sobre Traslado de Dominio, se determinará y pagará aplicando la siguiente tarifa progresiva:

Número de Rango	Rango de Valores Catastrales		Cuota en Pesos	Cifra sobre el excedente del límite inferior
	Inferior	Superior		
1	\$0.00	\$88,109.52		0.036999
2	\$88,109.53	\$174,808.12	\$3,260.05	0.037751
3	\$174,808.13	\$346,817.00	\$6,533.09	0.038132
4	\$346,817.01	\$688,080.35	\$13,092.22	0.038516
5	\$688,080.36	\$1,365,142.33	\$26,236.63	0.038905
6	\$1,365,142.34	\$2,708,424.35	\$52,577.85	0.039297
7	\$2,708,424.36	\$5,373,478.12	\$105,365.31	0.039693
8	\$5,373,478.13	En adelante	\$211,150.68	0.040093

El Impuesto Sobre Traslado de Dominio se determinará de la siguiente forma:

A la base gravable de este Impuesto se le disminuirá el límite inferior que corresponda y a la diferencia de excedente de límite inferior se le aplicará la tarifa sobre el excedente del límite inferior, al resultado se le sumará la cuota fija que corresponda y el importe de dicha operación será el Impuesto Sobre Traslado de Dominio a pagar.

Las deducciones contempladas para las viviendas de interés social o popular contempladas en la Ley de Hacienda de los Municipios del Estado de Querétaro no serán aplicables a la presente Ley.

Los causantes de este Impuesto, deberán presentar en las cajas recaudadoras del Municipio de Tequisquiapan, Qro., una declaración o aviso que contendrá: los nombres y domicilios de las partes; fecha en que se extendió la escritura pública y su número, fecha de la celebración del contrato privado o fecha de la resolución administrativa, judicial o de cualquiera otra autoridad competente y fecha en que fue declarada firme en su caso; número de Notaría y nombre del Notario ante quien se haya extendido la escritura, mención de que se trata de contrato privado o indicación de qué autoridad dictó la resolución; la naturaleza o concepto del acto jurídico que se trate; identificación del inmueble, señalando su ubicación, nomenclatura si la tiene, superficie, linderos y nombre de los colindantes; antecedentes de propiedad o de posesión del inmueble en el Registro Público de la Propiedad del Estado de Querétaro; valor gravable conforme a las disposiciones contenidas en este numeral; clave catastral con la que se identifica el inmueble o inmuebles objeto de la traslación de dominio; fecha de la retención realizada por el Notario Público; monto del Impuesto, su actualización y recargos, si fuere el caso, así como el cálculo desglosado de los mismos; copia certificada de la escritura pública, en su caso; comprobante de retención del Impuesto sobre Traslado de Dominio.

Las declaraciones deberán ser presentadas, conforme a las siguientes reglas:

- Si el acto o contrato traslativo de dominio se hace constar en escritura pública, la declaración será presentada por el Notario que la hubiera autorizado.
- Cuando se trate de actos o contratos que se hagan constar en documentos privados, la declaración será presentada indistintamente por el adquirente, el enajenante o un Notario y se deberá acompañar de la copia del contrato privado; así como el original del mismo para cotejo y copia de las identificaciones oficiales de los que participan en dicho contrato privado, y en los casos de la adquisición de la propiedad como consecuencia de una resolución administrativa, judicial o de cualquier otra autoridad competente, el contribuyente firmará la declaración y acompañará copia certificada de la resolución respectiva, con la constancia, en su caso, de la fecha en que fue declarada firme.

Las declaraciones de actos traslativos de dominio que se realice a través de Notario podrán ser presentadas a través de los medios electrónicos autorizados conforme a los lineamientos que se establezcan por la autoridad fiscal competente.

No se causa el Impuesto a que se refiere este artículo:

- En las adquisiciones de inmuebles que hagan la Federación, las entidades federativas y los municipios, para formar parte del dominio público.
- En las adquisiciones de inmuebles que hagan los partidos políticos nacionales y estatales, siempre y cuando dichos inmuebles sean para la sede principal de sus instalaciones oficiales.
- En las adquisiciones de inmuebles que hagan los arrendatarios financieros al ejercer la opción de compra en los términos del contrato de arrendamiento financiero, si dicho Impuesto se cubrió cuando adquirió la arrendadora como acto necesario para la realización del contrato.

- d) En las adquisiciones de inmuebles fideicomitidos que hagan los fideicomisarios al extinguir el fideicomiso en los términos del contrato de fideicomiso, si dicho Impuesto se cubrió por cuenta del fideicomisario cuando adquirió la fiduciaria.
- e) En la transmisión del usufructo que se dé por causa de muerte.
- f) En la adquisición de propiedad por sucesión, siempre que se realice entre cónyuges o concubinos, ascendientes y descendientes en línea recta, sin limitación de grado y que dicho inmueble sea única propiedad del autor de la sucesión. En la transmisión de propiedad que se realice al constituir o disolver el patrimonio familiar, así como al modificar las capitulaciones matrimoniales.
- g) En las adquisiciones de inmuebles que hagan las instituciones de asistencia privada con domicilio en el Estado, siempre y cuando se encuentren constituidas conforme a la Ley que las regula.
- h) En las adquisiciones que hagan las personas físicas de predios que provengan de propiedad federal, estatal o municipal y que hayan sido regularizados mediante los programas de la Comisión para la Regularización de la Tenencia de la Tierra (CORETT).
- i) En la transmisión hereditaria que se realice a favor del o de los beneficiarios designados en el testamento sobre la vivienda de interés social.

Asimismo, se les agregará el recibo de pago de Impuesto Predial a la fecha de operación y cualquier otro gravamen fiscal derivados de los bienes inmuebles, expedidos dentro de los seis meses anteriores a la fecha de presentación del aviso de traslado de dominio en las oficinas de la dependencia encargada de las finanzas públicas correspondiente; o bien, se podrá exhibir constancia de no adeudo de Impuesto Predial, siempre y cuando el inmueble se encuentre al corriente dentro del plazo señalado.

El personal de la dependencia encargada de las finanzas públicas no recibirá las declaraciones y demás documentos cuando no cumplan los requisitos señalados.

Para adquirir cualquier bien inmueble o transmitir algún derecho real, el contribuyente deberá demostrar mediante el comprobante de pago oficial o certificado expedido por la dependencia encargada de las finanzas públicas, que el inmueble objeto de la operación está al corriente con el pago del Impuesto Predial.

La autoridad fiscal municipal competente, podrá verificar la determinación y pago del Impuesto Sobre Traslado de Dominio realizado por el sujeto de este impuesto, con el fin de comprobar el completo y efectivo cumplimiento de las obligaciones fiscales a su cargo, lo anterior hasta por el tiempo de un año después de que se haya llevado a cabo el pago del Impuesto Sobre Traslado de Dominio.

El incumplimiento a lo dispuesto en el presente artículo será sancionado conforme a lo dispuesto por la legislación fiscal aplicable.

Únicamente se admitirá el trámite para el pago del Impuesto Sobre Traslado de Dominio, causado con motivo de los actos traslativos de dominio derivados de contratos privados celebrados entre particulares, cuando se haya formalizado ante Notario Público, o en su caso, hayan cumplido con los requisitos legales establecidos en el Código Civil del Estado de Querétaro.

Queda exceptuado de lo anterior, cuando se trate de un acto traslativo de dominio en el que el enajenante sea una persona física o moral que se dedique, sea por su objeto social o por su actividad preponderante, a la realización de operaciones traslativas de dominio de inmuebles, salvo que dichos inmuebles los adquieran solamente para formar parte de su activo fijo; tendrán la obligación de presentar en la dependencia encargada de las Finanzas Públicas Municipales, a través de los medios electrónicos correspondientes que disponga la autoridad competente, un aviso mensual que contenga la relación pormenorizada de los actos y contratos traslativos de dominio que hayan celebrado en el mes, debiendo precisar los datos a que se refiere este artículo y acompañar copia de los documentos respectivos. Esta obligación se cumplirá dentro de los quince días siguientes al mes en que se hubieran llevado a cabo las operaciones indicadas. Para el caso de que en el periodo de referencia no se hubiere celebrado operación alguna, así deberán manifestarlo los obligados.

Cuando el Impuesto no se hubiera pagado dentro de su plazo ordinario legal, éste se actualizará multiplicándolo por el factor que se obtenga de dividir el Índice Nacional de Precios al Consumidor del mes inmediato anterior a aquél en que se realice el pago, entre el mencionado índice correspondiente al mes anterior a aquél en que se efectúe la adquisición.

Las contribuciones no se actualizarán por fracción de mes, además deberán pagarse recargos por concepto de indemnización al fisco municipal por la falta de pago oportuno. Los recargos se aplicarán cada mes a razón del 2% sobre el monto del impuesto actualizado por el período que comprenderá desde el mes en que debió hacerse el pago hasta que el mismo se efectúe.

Las cantidades actualizadas conservan la naturaleza jurídica que tenían antes de la actualización.

Ingreso anual estimado por este artículo \$53,870,939.00

Artículo 16. El Impuesto sobre Fraccionamientos, Condominios, Fusión, Subdivisión y Relotificación de Predios, se causará y pagará de la siguiente forma:

Es objeto de este Impuesto la realización de fraccionamientos o condominios, en los términos del Código Urbano del Estado de Querétaro y demás disposiciones legales aplicables.

Son sujetos de este Impuesto las personas que efectúen fraccionamientos o condominios, conforme las disposiciones establecidas en el Código Urbano del Estado de Querétaro.

- I. El Impuesto sobre Fraccionamientos y Condominios se causará y pagará por M2 del área susceptible de venta, según el tipo de fraccionamiento o condominio de acuerdo con la siguiente tarifa:

TIPO	DENSIDAD	UMA X M2
Habitacional (H, HM, HMM,HC)	Aislada	0.02
	Mínima	0.13
	Baja	0.25
	Media	0.15
	Alta	0.02
	Muy alta	0.02
Comercial		0.10
Industrial		0.21
Otros no especificados		0.10

Se entiende que se está obligado al pago de este Impuesto, al momento de la autorización del fraccionamiento o condominio por la autoridad municipal competente.

El pago por el presente concepto, se realizará dentro de los quince días posteriores a la autorización emitida por la autoridad municipal competente.

No podrá surtir sus efectos jurídicos y materiales, el hecho generador de este Impuesto sobre el bien inmueble correspondiente, hasta en tanto no se realice o se acredite haber realizado el pago por el concepto causado.

Ingreso anual estimado por esta fracción \$457,087.00

- II. El Impuesto por Fusión se causará y pagará de acuerdo a lo siguiente:

Es objeto de este Impuesto la realización de fusiones, en los términos del Código Urbano del Estado de Querétaro y demás disposiciones legales aplicables.

Son sujetos de este Impuesto las personas que efectúen fusiones de predios, conforme las disposiciones establecidas en el Código Urbano del Estado de Querétaro.

En la fusión de predios, el Impuesto se calculará sobre el valor de las fracciones o predios fusionados, objeto de la modificación del inmueble, determinado por avalúo fiscal practicado por perito valuador autorizado por el Poder Ejecutivo del Estado de Querétaro, mismo que será presentado por el particular.

Para el caso de las fusiones, se entiende que se está obligado al pago de este Impuesto, una vez obtenida la autorización correspondiente.

El pago por el presente concepto se realizará dentro de los quince días posteriores a la autorización emitida por la autoridad municipal competente.

En la fusión, el Impuesto se calculará aplicando al valor determinado por el avalúo fiscal, el equivalente al cincuenta por ciento del correspondiente al Impuesto Sobre Traslado de Dominio.

No podrá surtir sus efectos jurídicos y materiales, el hecho generador de este Impuesto sobre el bien inmueble correspondiente, hasta en tanto no se realice o se acredite haber realizado el pago por el concepto causado.

Ingreso anual estimado por esta fracción \$228,545.00

III. El Impuesto por Subdivisión se causará y pagará de acuerdo a lo siguiente:

Es objeto de este Impuesto la realización de la subdivisión de terrenos urbanos, en los términos del Código Urbano del Estado de Querétaro y demás disposiciones legales aplicables.

Son sujetos de este Impuesto las personas que efectúen subdivisiones de terrenos urbanos, conforme las disposiciones establecidas en el Código Urbano del Estado de Querétaro.

El adquirente de un terreno urbano resultante de una subdivisión será responsable solidario del pago de dicho Impuesto.

En la subdivisión, el Impuesto se calculará sobre el valor de la fracción objeto de la subdivisión, determinado por avalúo fiscal practicado por perito valuador autorizado por el Poder Ejecutivo del Estado de Querétaro, mismo que será presentado por el particular.

Para el caso de las subdivisiones, se entiende que se está obligado al pago de este Impuesto una vez obtenida la autorización correspondiente por parte de la autoridad municipal competente, para individualizar (desprender) una o varias porciones del predio de que se trate, debiendo efectuar el pago por el presente concepto dentro de los quince días posteriores a dicha autorización.

En la subdivisión, el Impuesto se calculará aplicando al valor de la fracción subdividida resultante, el equivalente al cincuenta por ciento correspondiente para calcular el pago del Impuesto Sobre Traslado de Dominio.

No podrá surtir sus efectos jurídicos y materiales, el hecho generador de este Impuesto sobre el bien inmueble correspondiente, hasta en tanto no se realice o se acredite haber realizado el pago por el concepto causado.

Ingreso anual estimado por esta fracción \$228,545.00

IV. El Impuesto por Relotificación de Predios se causará y pagará de acuerdo a lo siguiente:

Es objeto de este Impuesto la realización de relotificaciones, cuando de éstas surjan diversas fracciones de las que en un inicio se autorizaron, en los términos del Código Urbano del Estado de Querétaro y demás disposiciones legales aplicables.

Son sujetos de este Impuesto las personas que efectúen relotificaciones realizadas en fraccionamientos o condominios y que de ellos originen diversas fracciones a las autorizadas, conforme las disposiciones establecidas en el Código Urbano del Estado de Querétaro.

Se entiende que se está obligado al pago de dicha contribución, una vez obtenida la autorización para la Relotificación del predio correspondiente, tendiente a la reordenación de las superficies y colindancias pretendidas, debiendo efectuar el pago, dentro de los quince días hábiles siguientes a dicha autorización.

El Impuesto por Relotificación, causará y pagará por el monto equivalente a 0.21 UMAS por metro cuadrado de cada lote que a través de la autorización de Relotificación haya modificado su superficie, uso, destino, altura, número de viviendas, número de unidades privativas, restricciones, medidas, colindancias, y cualquier otra especificación que en la autorización previa de lotificación no haya sido contemplada y autorizada.

No podrá surtir sus efectos jurídicos y materiales el hecho generador de este Impuesto sobre el bien inmueble correspondiente, hasta en tanto no se realice o se acredite haber realizado el pago por el concepto causado.

Ingreso anual estimado por esta fracción \$0.00

Ingreso anual estimado por este artículo \$914,177.00

Artículo 17. Cuando no se cubran las contribuciones a cargo del fisco municipal y no se paguen en la fecha establecida en las disposiciones fiscales, el monto de las mismas se actualizará desde el mes en que se debió hacer el pago y hasta que el mismo se efectúe, determinándose su cálculo a lo dispuesto en el Código Fiscal del Estado de Querétaro y la Ley de Hacienda de los Municipios del Estado de Querétaro.

Las cantidades actualizadas conservan la naturaleza jurídica que tenían antes de la actualización.

La falta de pago de un crédito fiscal en la fecha o plazo fijado determinará que el crédito sea exigible, quedando la autoridad exactora municipal en aptitud de iniciar el procedimiento administrativo de ejecución para su recuperación, junto con sus accesorios legales, indemnización, recargos, multas y gastos de ejecución, generados con motivo de la falta del pago de la contribución, de conformidad con lo dispuesto en el Código Fiscal del Estado de Querétaro.

Ingreso anual estimado por este artículo \$6,043,857.00

Artículo 18. Sobre los diferentes Impuestos y Derechos previstos en Leyes de Ingresos de ejercicios fiscales anteriores al 2019, se causará y pagará el Impuesto para Educación y Obras Públicas Municipales, a razón de una cantidad equivalente al 25% sobre su base gravable; el entero de este impuesto se hará en el momento en que sean cubiertos dichos impuestos y derechos.

Para los impuestos y derechos generados a partir del ejercicio fiscal 2019, en adelante, no se causará el correspondiente Impuesto para Educación y Obras Públicas Municipales.

Ingreso anual estimado por este artículo \$2,405,024.00

Artículo 19. Por los Impuestos no comprendidos en los artículos de la Ley de Ingresos vigente, causados en ejercicios fiscales anteriores pendientes de liquidación o pago.

Ingreso anual estimado por este artículo \$9,620,093.00**SECCIÓN SEGUNDA
CONTRIBUCIONES DE MEJORAS**

Artículo 20. Las Contribuciones de Mejoras por obras públicas, se causarán y pagarán:

- I. Conforme a lo establecido en los convenios celebrados por este Municipio.

Ingreso anual estimado por esta fracción \$0.00

- II. Por el estudio y dictamen de Impacto Vial para los Desarrollos Inmobiliarios, se causará y pagará en los términos que para tales efectos señale la dependencia encargada de la Seguridad Pública, Policía y Tránsito Municipal:

Ingreso anual estimado por esta fracción \$0.00

Ingreso anual estimado por este artículo \$0.00

Artículo 21. Las Contribuciones de Mejoras no comprendidas en los artículos de la Ley de Ingresos vigente causados en ejercicios fiscales anteriores pendientes de liquidación o pago.

Ingreso anual estimado por este artículo \$259,447.00**SECCIÓN TERCERA
DERECHOS**

Artículo 22. Por el uso, goce, aprovechamiento o explotación de bienes del dominio público se causará y pagará:

I. Por el uso, goce o aprovechamiento de bienes del dominio público se causará y pagará:

CONCEPTO	UMA
Sala de usos múltiples por evento y por día	47.00 a 55.00
Campo de béisbol en Unidades Deportivas Municipales	0.50 a 5.00
Cancha de fútbol 7 por partido, todo público, luz natural	0.50 a 2.00
Cancha de fútbol 7 por partido, todo público, luz artificial	0.50 a 5.00
Cancha de fútbol 7 por partido, ligas municipales y clubes comunitarios, luz natural	0.50 a 2.00
Cancha de fútbol 7 por partido, ligas municipales y clubes comunitarios, luz artificial	0.50 a 5.00
Cancha de fútbol Unidades Deportivas por partido, todo público, luz natural	0.50 a 2.00
Cancha de fútbol Unidades Deportivas por partido, todo público, luz artificial	5.00 a 9.00
Cancha de fútbol Unidades Deportivas por partido, ligas municipales y clubes comunitarios, luz natural	0.50 a 5.00
Cancha de fútbol Unidades Deportivas por partido, ligas municipales y clubes comunitarios, luz artificial	5.00 a 9.00
Cancha de fútbol empastado Unidades Deportivas por partido, todo público, luz natural	0.50 a 5.00
Cancha de fútbol empastado Unidades Deportivas por partido, todo público, luz artificial	5.00 a 9.00
Cancha de fútbol empastado Unidades Deportivas por partido, ligas municipales y clubes comunitarios, luz natural	0.50 a 5.00
Cancha de fútbol empastado Unidades Deportivas por partido, ligas municipales y clubes comunitarios, luz artificial	5.00 a 9.00
Venta de agua a través de pipas con flete	2.60 a 5.30
Cancha de tenis del Parque la Pila por hora	0.50 a 1.00
Cancha de frontón	0.50 a 3.00
Silla plegable por unidad	0.037
Tablón	0.25
Toldo	19.08
Lona	15.50

Otras, conforme a lo que determine la autoridad competente, previo estudio o análisis de mercado.

Ingreso anual estimado por esta fracción \$95,340.00

II. Por el uso de la vía pública para el ejercicio del comercio ambulante, puestos fijos y semifijos y así como para la venta de artículos en la vía pública se causará y pagará:

CONCEPTO	UMA
Con venta de cualquier clase de artículos, por día, por metro lineal en tianguis, por día	0.06 a 0.88
Con venta de cualquier clase de artículos, por M2, por día	0.06 a 1.00
Con uso de vehículos de motor, vendedores de cualquier clase de artículo, por mes	6.25
Con uso de casetas metálicas y puestos fijos, por mes	6.25
Con puesto semifijo, de cualquier clase de artículo, mensual	6.25
Uso temporal de la vía pública con stand de publicidad o información se pagará por M2, por día	0.02 a 10
Uso temporal de la vía pública para venta de artículos, bienes y servicios de exhibición se pagará por M2, por día	0.02 a 10
Cobro por el uso de piso en festividades, fiestas patronales y ferias para la venta de cualquier clase de artículos, por día	0.00 a 1.00
Cobro en festividades a vendedores ocasionales de cualquier clase de artículo, que no tenga asignado un lugar fijo en dicha festividad, y que expendan sus productos caminando u ocupen menos de un metro lineal de frente, pagarán diario	0.00 a 1.00
Cobro de piso para los juegos mecánicos y puestos de feria, que se instalan en la vía pública con motivo de las festividades, por metro lineal o diametral por día	0.00 a 1.00
Permisos temporales o provisionales se pagará por día y por M2	0.50 a 1.00

Ingreso anual estimado por esta fracción \$1,263,692.00

III. Por la guarda de animales que transiten en vía pública sin vigilancia de sus dueños se causarán y pagarán diariamente el equivalente a 4.00 UMA por cada uno de ellos.

Deberá sumarse a la tarifa anterior el costo relativo a los fletes, forrajes y otros conceptos que la autoridad determine.

Ingreso anual estimado por esta fracción \$0.00

- IV. Por la guarda de todos aquellos bienes entregados a la autoridad o recogidos de la vía pública por extravío, falta de permiso o por estar ubicados inadecuadamente, se causará y pagará, el equivalente a: 2.00 a 10.00 UMA por cada uno de ellos. Después de 15 días serán adjudicados al patrimonio del municipio, previa publicación en estrados.

Ingreso anual estimado por esta fracción \$0.00

- V. Por el uso de la vía pública como estacionamiento público municipal, se causará y pagará:

1. Por el servicio de pensión nocturna de 20:00 hrs. a 7:00 hrs. pagará, por mes: De 0.27 a 1.00 UMA.

Ingreso anual estimado por este rubro \$0.00

2. Por el servicio de estacionamiento de las 7:00 hrs. a 20:00 hrs. pagará: De 0.25 a 0.40 UMA.

- a) Por la primera hora: 0.3375 UMA.

Ingreso anual estimado por este inciso \$185,080.00

- b) Por las siguientes horas o fracción equivalente: 0.00 UMA.

Ingreso anual estimado por este inciso \$0.00

Ingreso anual estimado por este rubro \$185,080.00

Ingreso anual estimado por esta fracción \$185,080.00

- VI. Por el uso de la vía pública por los vehículos de transporte público y de carga se causará y pagará:

CONCEPTO	UMA
Sitios autorizados de taxi	3.75
Sitios autorizados para servicio público de carga	2.50

Ingreso anual estimado por esta fracción \$0.00

- VII. Por el uso de la vía pública por los vehículos de transporte público y de carga y maniobras de descarga, se causará y pagará:

1. Por el uso de las zonas autorizadas para los vehículos de transporte públicos y de carga, pagará por unidad por año:

CONCEPTO	UMA
Autobuses urbanos	3.75
Microbuses y taxibuses urbanos	3.75
Autobuses, microbuses y taxibuses suburbanos	3.75
Sitios autorizados y terminales de transporte foráneo	3.75

Ingreso anual estimado por este rubro \$0.00

2. Los vehículos que utilicen la vía pública en la zona indicada para efectuar maniobras de carga y descarga sólo podrán hacerlo en los días y horas que les sean autorizadas en el permiso correspondiente, fuera de este horario pagará por unidad, por hora: De 0.50 a 1.00 UMA.

Ingreso anual estimado por este rubro \$0.00

Ingreso anual estimado por esta fracción \$0.00

- VIII. Por el uso de la vía pública por circos, carpas y ferias derivados de contratos a corto tiempo, se causará y pagará: De 1.00 a 25.00 UMA.

Ingreso anual estimado por esta fracción \$0.00

- IX. Por poner andamios, tapiales, materiales para la construcción y similares, que de alguna manera sean obstáculo para el libre tránsito en la vía pública, se causará y pagará:

CONCEPTO	UMA
Por día y por M2	0.35 a 1.00

Ingreso anual estimado por esta fracción \$0.00

- X. A quien dé uso y ocupe la vía pública municipal mediante la colocación o fijación de cualquier bien mueble o cosa, se causará y pagará conforme a lo siguiente:

- 1. Por la colocación de cabinas, casetas de control, postes y similares, por unidad pagará anualmente: 6.25 UMA.

Ingreso anual estimado por este rubro \$0.00

- 2. Por la servidumbre, ocupación y/o permanencia en la propiedad municipal de ductos, tuberías, colectores, emisores, acometidas, red subterránea, entre otros, pagará anualmente por metro lineal: De 0.20 a 5.00 UMA.

Ingreso anual estimado por este rubro \$0.00

- 3. Por la colocación de cables de mobiliario urbano para uso comercial (telefonía, internet, televisión por cable, transferencia de datos y/o sonidos), pagará anualmente por metro lineal: De 0.20 a 5.00 UMA.

Ingreso anual estimado por este rubro \$0.00

- 4. Por el uso de la vía pública para la colocación de casetas de kioskos, módulos, casetas, promocionales, pantallas, aparatos o cualquier otro similar de acuerdo a las disposiciones en materia de Desarrollo Urbano, para su posterior autorización por el Ayuntamiento, pagará por el periodo aprobado por unidad: De 15.00 a 20.00 UMA.

Ingreso anual estimado por este rubro \$0.00

- 5. Por la colocación de carpas de cualquier material, pagará, por día por M2: De 1.00 a 5.00 UMA.

Ingreso anual estimado por este rubro \$0.00

Ingreso anual estimado por esta fracción \$0.00

Ingreso anual estimado por este artículo \$1,544,112.00

Artículo 23. Por los servicios prestados relacionados con la obtención o revalidación de la Licencia Municipal de Funcionamiento, para los establecimientos mercantiles o industriales o de cualquier índole que operen, así como los que practiquen cualquier actividad para cuyo ejercicio la Ley exija la licencia correspondiente, se causará y pagará:

- I. La visita de verificación o inspección por la autoridad competente se causará y pagará: De 0.10 a 5.00 UMA.

Ingreso anual estimado por esta fracción \$0.00

- II. La visita de verificación o inspección practicada por la dependencia encargada de las Finanzas Públicas Municipales se causará y pagará conforme a la siguiente clasificación:

CLASIFICACIÓN	UMA
Agricultura, ganadería, aprovechamiento forestal, pesca y caza	1.00 a 5.00
Construcción	3.00 a 5.00
Industrias manufactureras	3.00 a 5.00
Comercio al por mayor	2.00 a 5.00
Comercio al por menor	1.00 a 5.00
Comercio al por menor de vinos y licores	2.00 a 5.00

Comercio al por menor de cerveza	2.00 a 5.00
Transportes, correos y almacenamientos	1.00 a 5.00
Servicios financieros y de seguros	2.00 a 5.00
Servicios inmobiliarios y de alquiler de bienes muebles e intangibles	2.00 a 5.00
Alquiler sin intermediación de salones para fiestas y convenciones	2.00 a 5.00
Servicios profesionales, científicos y técnicos	2.00 a 5.00
Dirección de corporativos y empresas	2.00 a 5.00
Servicios de apoyo a los negocios y manejo de desechos y servicios de remediación	2.00 a 5.00
Servicios educativos	2.00 a 5.00
Servicios de salud y de asistencia social	2.00 a 5.00
Servicios de esparcimiento cultural y deportivo y otros servicios recreativos	2.00 a 5.00
Servicios de alojamiento temporal y de preparación de alimentos y bebidas	2.00 a 5.00
Otros servicios excepto actividades de Gobierno	0.10 a 5.00

Ingreso anual estimado por esta fracción \$0.00

III. Refrendo para el ejercicio de actividades permanentes se causará y pagará:

CLASIFICACIÓN	UMA
Construcción	3.00 a 100.00
Industrias	3.00 a 100.00
Comercio al por mayor	2.00 a 100.00
Comercio al por menor	2.00 a 100.00
Transportes, correos y almacenamientos	2.00 a 100.00
Servicios financieros y de seguros	2.00 a 100.00
Servicios inmobiliarios y de alquiler de bienes muebles e intangibles	2.00 a 100.00
Alquiler sin intermediación de salones para fiestas y convenciones	2.00 a 100.00
Servicios profesionales, científicos y técnicos	2.00 a 100.00
Dirección de corporativos y empresas	2.00 a 100.00
Servicios de apoyo a los negocios y manejo de desechos y servicios de remediación	2.00 a 100.00
Servicios educativos	2.00 a 100.00
Servicios de salud y de asistencia social	2.00 a 100.00
Servicios de esparcimiento cultural y deportivo y otros servicios recreativos	2.00 a 100.00
Servicios de alojamiento temporal y de preparación de alimentos y bebidas	2.00 a 100.00
Otros servicios excepto actividades de Gobierno	0.10 a 100.00

Ingreso anual estimado por esta fracción \$1,280,558.00

IV. Empadronamiento o refrendo.

El costo de la placa, resello o modificación de Empadronamiento Municipal de Funcionamiento, por las actividades, señaladas en la Ley de Hacienda de los Municipios del Estado de Querétaro, se causará y pagará:

1. El costo de la placa, resello o modificación del Empadronamiento Municipal de Funcionamiento, por las actividades sin venta de bebidas alcohólicas, señaladas en la Ley de Hacienda de los Municipios del Estado de Querétaro, se pagará:

CONCEPTO	UMA
Por placa	0.10 a 100.00
Por resello	0.10 a 100.00
Por modificación	0.10 a 100.00

Placa provisional por la realización de eventos temporales que tengan como finalidad la exposición y venta de bienes y servicios tendrá un costo de 0.10 a 680.00 UMA y adicionalmente por cada stand autorizado en dicho evento se pagará: 0.10 a 40.00 UMA.

El cobro de placa por apertura será de forma proporcional de acuerdo al mes en que se realice el trámite correspondiente ante la dependencia encargada de las Finanzas Públicas Municipales.

Ingreso anual estimado por este rubro \$31,672.00

2. El costo de Placa de Empadronamiento Municipal con giros de alcoholes de acuerdo la clasificación contenida en el artículo 12 de la Ley Sobre Bebidas Alcohólicas del Estado de Querétaro, se pagará:

AUTORIZACIÓN	GIRO	APERTURA	REFRENDO
		UMA	
Pulque	Pulquería	62.50	12.00 a 30.00
Cerveza	Salón de eventos	56.25	22.00 a 30.00
	Billar	50.00	18.00 a 25.00
	Restaurante	143.75	20.00 a 50.00
	Fonda, cenaduría, lonchería, ostionería, marisquería y taquería	62.50	22.00 a 30.00
	Centro turístico y balneario	78.75	28.00 a 50.00
	Depósito de cerveza	150.00	22.00 a 30.00
	Tienda de autoservicio, de conveniencia y similares	300.00	120.00 a 171.00
	Miscelánea y similares	25.00	15.00 a 20.00
	Cervecería	137.50	70.00 a 80.00
Pulque y Cerveza	Pulquería y Cerveza	137.50	30.00 a 65.00
Cerveza, Vinos de Mesa y Vinos	Salón de eventos	56.25	22.00 a 29.00
	Cantina	187.50	45.00 a 60.00
	Tienda de autoservicio, de conveniencia y similares	300.00	100.00 a 180.00
	Discoteca	187.50	75.00 a 100.00
	Bar	187.50	75.00 a 100.00
	Hotel	156.25	36.00 a 50.00
	Restaurante	143.75	20.00 a 50.00
	Vinatería	212.50	50.00 a 70.00
	Vinícola	250.00	150.00 a 180.00
Abarrotes y similares	Abarrotes y similares	35.00	30.00 a 50.00

MODIFICACIONES DE PLACA CON GIRO DE VENTA DE ALCOHOLES EN ENVASE CERRADO	UMA
Cambio de titular, razón social, aumento o cambio de giro.	20.00 a 25.00

MODIFICACIONES DE PLACA CON GIRO DE VENTA DE ALCOHOLES EN ENVASE ABIERTO	UMA
Cambio de titular, razón social, aumento o cambio de giro.	20.00 a 25.00

Ingreso anual estimado por este rubro \$98,325.00

Para el otorgamiento de la Licencia Municipal de Funcionamiento Anual, deberán cumplir con todos los requisitos de acuerdo a las disposiciones legales que en su caso se señalen.

A partir del primer día hábil del mes de enero del año siguiente, los interesados deberán iniciar la renovación de su Licencia, debiéndose concluir el trámite a más tardar el treinta y uno de marzo del mismo año; en casos excepcionales, el encargado de las Finanzas Públicas Municipales podrá autorizar licencias provisionales por periodos bimestrales o trimestrales durante todo el ejercicio fiscal 2023.

Ingreso anual estimado por esta fracción \$129,997.00

V. Por ampliación de horario se causará y pagará por hora extra diaria, conforme a la siguiente clasificación:

CLASIFICACION	UMA
Agricultura, ganadería, aprovechamiento forestal, pesca y caza	0.05 a 5.00
Construcción	0.05 a 5.00
Industrias manufactureras	0.05 a 5.00
Comercio al por mayor	0.05 a 5.00
Comercio al por menor	0.05 a 5.00
Comercio al por menor de vinos y licores	1.50 a 30.00
Comercio al por menor de cerveza	1.50 a 30.00
Transportes, correos y almacenamientos	0.05 a 5.00
Servicios financieros y de seguros	0.05 a 5.00
Servicios inmobiliarios y de alquiler de bienes muebles e intangibles	0.05 a 5.00
Alquiler sin intermediación de salones para fiestas y convenciones	0.05 a 5.00
Servicios profesionales, científicos y técnicos	0.05 a 5.00
Dirección de corporativos y empresas	0.05 a 5.00
Servicios de apoyo a los negocios y manejo de desechos y servicios de remediación	0.05 a 5.00
Servicios educativos	0.05 a 5.00
Servicios de salud y de asistencia social	0.05 a 5.00
Servicios de esparcimiento cultural y deportivo y otros servicios recreativos	0.05 a 5.00
Servicios de alojamiento temporal y de preparación de alimentos y bebidas	0.05 a 5.00
Otros servicios excepto actividades de Gobierno	0.05 a 5.00

Ingreso anual estimado por esta fracción \$82,103.00

VI. Para los entretenimientos públicos permanentes, se causará y pagará: De 0.05 a 5.00 UMA.

Ingreso anual estimado por esta fracción \$0.00

Ingreso anual estimado por este artículo \$1,492,658.00

Artículo 24. Por los servicios prestados por diversos conceptos relacionados con construcciones y urbanizaciones se causará y pagará:

I. Por licencias de construcción, se causará y pagará:

1. Por los derechos de trámite y autorización en su caso, previo a la licencia anual de construcción pagará por cada M2 de construcción, la tarifa correspondiente según la siguiente tabla:

TIPO	DENSIDAD	UMA X M2
Habitacional (H, HM, HMM,HC)	Aislada	0.375
	Mínima	0.375
	Baja	0.50
	Media	0.25
	Alta	0.125
	Muy alta	0.125
Comercial y de servicios		0.3125
Industrial		0.4375
Radio base celular o sistema de transmisión de radiofrecuencia (cualquier tipo)	Por instalación de cualquier tipo de antena de telefonía comercial más el costo por M2 que se señala en la tabla para comercial aplicado en las instalaciones complementarias	625.00
Radio base celular o sistema de transmisión de radiofrecuencia (cualquier tipo)	M2	0.50 a 1.00
Cementerios		0.30 a 1.00
Otros no especificados		0.3125

Por el refrendo de licencia de construcción en cualquiera de sus modalidades, el costo por M2 será el resultado de la multiplicación del costo unitario señalado en la presente tabla por el porcentaje que reste para concluir la obra.

La recepción del trámite de Licencia de Construcción en cualquier modalidad, independientemente del resultado de la misma, el cual se tomará como anticipo si resulta favorable, se pagará: De 1.00 a 20.00 UMA.

Ingreso anual estimado por este rubro \$1,090,263.00

Ingreso anual estimado por esta fracción \$1,090,263.00

II. Por licencias de construcción de bardas, tapiales y demoliciones se causará y pagará:

1. Por demolición total o parcial, ya sea a solicitud del interesado o por dictamen de la Dirección de Desarrollo Urbano por condiciones de seguridad, o en el caso de que el constructor no haya respetado los lineamientos especificados en la correspondiente licencia de construcción, o por haber construido sin la licencia respectiva, pagará en función del tipo de material por M2: 1.25 UMA.

Ingreso anual estimado por este rubro \$3,265.00

2. Por la construcción de tapiales, por metro lineal se pagará:

a) Bardas y tapiales: 6.25 UMA.

Ingreso anual estimado por este inciso \$0.00

b) Circulado con malla: 6.25 UMA.

Ingreso anual estimado por este inciso \$0.00

Ingreso anual estimado por este rubro \$0.00

3. Para los casos de licencia de construcción, placa identificación, bardeos y demoliciones, pagará un cobro inicial por licencia de 6.25 UMA.

Ingreso anual estimado por este rubro \$42,306.00

Ingreso anual estimado por esta fracción \$45,571.00

III. Por alineamiento, nomenclatura y número oficial, se causará y pagará:

1. Por la constancia de alineamiento según el tipo de densidad o uso establecido en los Planes y Programas de Desarrollo Urbano vigentes, se pagará:

TIPO	DENSIDAD	UMA X M2
Habitacional (H, HM, HMM,HC)	Aislada	0.1875
	Mínima	0.1875
	Baja	0.50
	Media	0.25
	Alta	0.125
	Muy alta	0.125
Comercial y de servicios		0.125
Industrial		0.125

Ingreso anual estimado por este rubro \$145,222.00

2. Por derechos de nomenclatura de calles de fraccionamientos se pagará:

a) Por calle hasta 100 metros lineales se pagará: De 6.59 a 10.00 UMA.

Ingreso anual estimado por este inciso \$0.00

b) Por longitudes excedentes, por cada 10 metros lineales se pagará: 0.825 UMA.

Ingreso anual estimado por este inciso \$0.00

Ingreso anual estimado por este rubro \$0.00

3. Por designación de número oficial, según el tipo de construcción en los diversos fraccionamientos o condominios se pagará:

TIPO	DENSIDAD	UMA X M2
Habitacional (H, HM, HMM,HC)	Aislada	0.1875
	Mínima	0.1875
	Baja	6.25
	Media	1.875
	Alta	1.875
	Muy alta	1.875
Comercial y de servicios		12.50
Industrial		18.75

Ingreso anual estimado por este rubro \$101,149.00

4. Por certificación de terminación de obra y construcción de edificaciones se pagará: De 2.00 a 20.00 UMA.

Ingreso anual estimado por este rubro \$236,045.00

Ingreso anual estimado por esta fracción \$482,416.00

- IV. Por revisión de proyecto arquitectónico, se causará y pagará:

TIPO DE PROYECTO		UMA	
Habitacional	De 5 a 30 viviendas	2.50	
	De 31 a 60 viviendas	6.25	
	De 61 a 90 viviendas	12.50	
	De 91 a 120 viviendas	15.00	
Servicios	Educación	2.50	
	Cultura	Exhibiciones	2.50
		Centros de información	2.50
		Instalaciones religiosas	2.50
	Salud	Hospitales, clínicas	2.50
		Asistencia social	2.50
		Asistencia animal	2.50
	Comercio	Tiendas y expendios de productos básicos	6.25
		Tiendas de autoservicio	6.25
		Tiendas de departamentos	6.25
		Tiendas de especialidades y centros comerciales	6.25
		Venta de materiales de construcción y vehículos	6.25
		Tiendas de servicios	6.25
	Abasto	Almacenamiento y abasto menos de 1,000 M2	15.00
		Más de 1,000 M2	25.00
	Comunicaciones		25.00
	Transporte		25.00
	Recreación	Recreación social	6.25
		Alimentación y bebidas	6.25
		Entretenimiento	6.25
	Deportes	Deportes al aire libre y acuáticos	6.25
		Clubes a cubierto	6.25
	Servicios urbanos	Defensa, policía, bomberos, emergencias	6.25
Cementerios, mausoleos, crematorios y agencias de inhumaciones		15.00	
Basureros		25.00	
Administración	Administración pública	0.00	

	Administración privada	6.25
Alojamiento	Hoteles	15.00
	Moteles	15.00
	Aislada	25.00
Industrias	Pesada	25.00
	Mediana	25.00
	Ligera	25.00
Espacios abiertos	Plazas, jardines, parques y cuerpos de agua	6.25
Infraestructura	Torres, antenas, depósitos, almacenaje, cárcamos y bombas	6.25
Agropecuario, forestal y acuífero		15.00

Ingreso anual estimado por esta fracción \$9,121.00

V. Por la revisión a proyecto de fraccionamientos, se causará y pagará:

CONCEPTO	UMA				
	DE 0 HASTA 1.99 HAS.	DE 2 HASTA 4.99 HAS.	DE 5 HASTA 9.99 HAS.	DE 10 O MÁS HAS.	
Habitacional (H, HM, HMM,HC)	Mínima	36.25	53.75	72.50	90.00
	Aislada	36.25	53.75	72.50	90.00
	Baja	53.75	72.50	90.00	107.50
	Media	35.00	53.75	72.50	90.00
	Alta	27.50	36.25	45.00	53.75
	Muy Alta	0.00	0.00	0.00	0.00
Industria Ligera	72.50	81.25	90.00	98.75	
Comercial	98.75	107.5	117.5	126.25	
Cementerios	27.50	36.25	45.00	53.75	
Otros no especificados	98.75	107.5	117.5	126.25	

Ingreso anual estimado por esta fracción \$1,548.00

VI. Por el dictamen técnico sobre autorización del proyecto, avance de obra de urbanización o venta provisional de lotes de fraccionamientos y condominios; y por la fusión, división, subdivisión o relotificación de predios, se causará y pagará:

1. Por las licencias o permisos por la fusión, división o subdivisión de bienes inmuebles, se pagará el equivalente a 10.00 UMA en la fecha de la autorización, por cada fracción resultante, exceptuando el resto del predio.

Ingreso anual estimado por este rubro \$266,548.00

2. Por licencia para fraccionar se pagará de acuerdo a la superficie vendible del fraccionamiento por M2:

TIPO	DENSIDAD	UMA
Habitacional (H, HM, HMM,HC)	Aislada	0.0375
	Mínima	0.0375
	Baja	0.0375
	Media	0.0375
	Alta	0.025
	Muy alta	0.025
Industrial	Para industria ligera	0.0375
	Para industria mediana	0.0375
	Para industria pesada	0.0375
Comercial		0.0375
Conjunto habitacional	Horizontal o vertical	0.0375

Ingreso anual estimado por este rubro \$0.00

3. Dictamen técnico para la recepción de fraccionamientos. Se pagará conforme previo estudio a precios vigentes en el mercado: De 10.00 a 60.00 UMA.

Ingreso anual estimado por este rubro \$0.00

Ingreso anual estimado por esta fracción \$266,548.00

VII. Por el dictamen técnico para la renovación de licencia de fraccionamientos y condominios, se causará y pagará:

CONCEPTO		UMA			
		DE 0 HASTA 1.99 HAS.	DE 2 HASTA 4.99 HAS.	DE 5 HASTA 9.99 HAS.	DE 10 O MÁS HAS.
Habitacional (H, HM, HMM,HC)	Aislada	60	90	120	150
	Mínima	60	90	120	150
	Baja	2.5	120	150	180
	Media	90	120	150	180
	Alta	45	60	75	90
	Muy alta	45	60	75	90
Industrial	Micro Industria	105	120	135	150
	Ligera	120	135	150	165
	Mediana	135	150	165	180
	Pesada	150	165	180	195
Comercial		165	180	195	210
Cementerios		45	60	75	90
Otros no especificados		165	180	195	210

Ingreso anual estimado por esta fracción \$0.00

VIII. Por la relotificación de fraccionamientos y condominios, se causará y pagará:

CONCEPTO		UMA			
		DE 0 HASTA 1.99 HAS.	DE 2 HASTA 4.99 HAS.	DE 5 HASTA 9.99 HAS.	DE 10 O MÁS HAS.
Habitacional (H, HM, HMM,HC)	Aislada	36.25	45.00	53.75	62.50
	Mínima	36.25	45.00	53.75	62.50
	Baja	53.75	62.50	72.50	81.25
	Media	45.00	53.75	62.50	72.50
	Alta	36.25	45.00	53.75	62.50
	Muy alta	0.00	0.00	0.00	0.00
Industrial	Microindustria	53.75	62.50	72.50	81.25
	Ligera	72.50	81.25	90.00	107.50
	Mediana	90.00	98.75	107.50	117.50
	Pesada	107.50	117.50	126.25	135.00
Comercial		72.50	81.25	90.00	98.75
Cementerios		36.25	45.00	53.75	62.50
Otros no especificados		72.50	81.25	90.00	98.75

Ingreso anual estimado por esta fracción \$0.00

IX. Por ajustes de medidas de los fraccionamientos y condominios, se causará y pagará:

CONCEPTO		UMA			
		DE 0 HASTA 1.99 HAS.	DE 2 HASTA 4.99 HAS.	DE 5 HASTA 9.99 HAS.	DE 10 O MÁS HAS.
Habitacional (H, HM, HMM,HC)	Aislada	27.50	36.25	45.00	53.75
	Mínima	36.25	45.00	53.75	62.50
	Baja	36.25	45.00	53.75	62.50
	Media	30.50	39.25	48.00	56.75
	Alta	27.50	36.25	45.00	53.75
	Muy alta	27.50	36.25	45.00	53.75
Industrial	Microindustria	36.25	45.00	53.75	62.50
	Ligera	45.00	53.75	62.50	72.50
	Mediana	53.75	62.50	72.50	81.25
	Pesada	62.50	72.50	81.25	90.00
Comercial		53.75	62.50	72.50	81.25
Cementerios		27.50	36.25	45.00	53.75
Otros no especificados		53.75	62.50	72.50	81.25

Ingreso anual estimado por esta fracción \$ 0.00

X. Por reposición de copias de planos de fraccionamientos y condominios se causará y pagará: 15.00 a 24.00 UMA.

1. Por búsqueda y reposición de planos y documentos, se pagará por cada uno conforme a la siguiente tabla:

TIPO	UMA
Búsqueda de plano	8.75
Búsqueda de documento	8.75
Reposición de plano	12.50
Reposición de documento	12.50
Reposición de expediente	12.50

Ingreso anual estimado por este rubro \$2,272.00

Ingreso anual estimado por esta fracción \$2,272.00

XI. Por constancias de fraccionamientos emitidas por la dependencia municipal competente, se causará y pagará: De 5.00 a 24.00 UMA.

Ingreso anual estimado por esta fracción \$0.00

XII. Por la certificación de documentos o planos de fraccionamientos y condominios, se causará y pagará: De 20.00 a 36.00 UMA.

Ingreso anual estimado por esta fracción \$0.00

XIII. Por la revisión a proyectos para condominios, se causarán y pagarán:

UNIDADES	UMA
De 2 a 3 Unidades	6.25
De 4 a 6 Unidades	12.50
De 7 a 10 Unidades	22.50
De 11 a 15 Unidades	30.00
De 16 a 30 Unidades	37.50
De 31 a 45 Unidades	45.00
De 46 a 60 Unidades	52.50
De 61 a 75 Unidades	60.00
De 76 a 90 Unidades	67.50
De 91 o más Unidades	75.00

Ingreso anual estimado por esta fracción \$0.00

XIV. Por la emisión de la declaratoria de régimen de propiedades en condominio, se causarán y pagarán:

UNIDADES	UMA
De 2 a 3 Unidades	15.00
De 4 a 6 Unidades	30.00
De 7 a 10 Unidades	52.50
De 11 a 15 Unidades	75.00
De 16 a 30 Unidades	90.00
De 31 a 45 Unidades	105.00
De 46 a 60 Unidades	120.00
De 61 a 75 Unidades	135.00
De 76 a 90 Unidades	150.00
De 91 o más Unidades	165.00

Ingreso anual estimado por esta fracción \$0.00

XV. Por servicio de apoyo técnico, se causarán y pagarán:

1. Por concepto de expedición de copias fotostáticas simples de planos, anexos técnicos y planos de base, específicos del área de estudio se pagarán: De 2.00 a 4.00 UMA.

Ingreso anual estimado por este rubro \$0.00

2. Por expedición de copias fotostáticas simples de información de planos y programas técnicos se pagarán: De 0.70 a 4.00 UMA.

Ingreso anual estimado por este rubro \$0.00

3. Por expedición de copias heliográficas o bond de planos simples con información de infraestructura básica se pagarán: 5.00 UMA.

Ingreso anual estimado por este rubro \$0.00

4. Por expedición de copias heliográficas o bond de planos simples con información de diagnóstico urbanos se pagarán: 15.00 UMA. Si incluye memoria técnica se pagará adicional: 5.00 UMA.

Ingreso anual estimado por este rubro \$0.00

5. Por reposición de expedientes se pagarán: 8.75 UMA.

Ingreso anual estimado por este rubro \$0.00

6. Por la expedición de copias heliográficas o bond de planos simples con información de cabecera municipal, se pagará a razón de: 10.00 UMA.

Ingreso anual estimado por este rubro \$0.00

7. Por la expedición de planos sencillos por medios magnéticos se pagará: De 12.00 a 24 UMA.

Ingreso anual estimado por este rubro \$0.00

8. En copias certificadas en los conceptos anunciados, con anterioridad se pagará a razón de: 5.00 UMA.

Ingreso anual estimado por este rubro \$0.00

Ingreso anual estimado por esta fracción \$0.00

XVI. Por concepto de licencia provisional de construcción, con base en los reglamentos vigentes en la materia, se causarán y pagarán:

CONCEPTO		UMA POR M2
Habitacional (H, HM, HMM,HC)	Aislada	0.10
	Mínima	0.10
	Baja	0.45
	Media	0.10
	Alta	0.0875
	Muy alta	0.0875
Industrial	Ligera	0.2375
	Mediana	0.3125
	Pesada	0.375
Comercial		0.2125
Educación		0.30
Otros no especificados		0.225

Ingreso anual estimado por esta fracción \$0.00

XVII. Por supervisión de obras de urbanización en fraccionamientos y condominios, de acuerdo a lo dispuesto en el artículo 163 del Código Urbano del Estado de Querétaro se causará y pagará aplicándosele al presupuesto de la obra el 1.5% del costo de las obras de urbanización.

Ingreso anual estimado por esta fracción \$422,689.00

XVIII. Por carta urbana del Plan de Desarrollo Urbano, cada una, se causará y pagará: 6.25 UMA.

Ingreso anual estimado por esta fracción \$514.00

XIX. Por ruptura y reparación de pavimento de la vía pública por cualquier concepto, se causará y pagará por M2:

CONCEPTO	UMA
Adoquín	15.00
Asfalto	3.75
Concreto	6.875
Empedrado asentado con mortero	3.75
Empedrado asentado con tepetate	1.875
Otros	De acuerdo a estudio técnico y precio vigente en el mercado.

Ingreso anual estimado por esta fracción \$1,014.00

XX. Por dictamen de uso de suelo y factibilidad de giro, se causará y pagará hasta por los primeros 100 M2:

CONCEPTO	UMA	
Habitacional (H, HM, HMM,HC)	Aislada	15.00
	Mínima	15.00
	Baja	15.00
	Media	8.75
	Alta	8.75
Industrial	Muy alta	0.00
	Para Microindustria	17.50
	Para Industria ligera	22.50
	Para Industria mediana	30.00
Comercial	Para Industria pesada	37.50
		22.50

Para el cobro de los metros cuadrados excedentes, adicionalmente se pagará la cantidad que resulte de la aplicación de la siguiente fórmula:

$$1 \text{ UMA} \times \text{No. de M2 excedentes} / \text{Factor Único}$$

USO	FACTOR ÚNICO
Aislada	80.00
Mínima	80.00
Baja	40.00
Media	40.00
Alta	80.00
Muy alta	80.00
Industrial	100.00
Otros	80.00

Ingreso anual estimado por esta fracción \$115,693.00

XXI. Por dictamen de factibilidad de poda y aprovechamiento de árboles se causará y pagará:

1. Para poda y aprovechamiento de árboles, se pagará:

a) De 1 a 5 árboles: De 3.00 a 10.00 UMA.

Ingreso anual estimado por este inciso \$0.00

- b) De 6 árboles en adelante además de la tarifa anterior por cada árbol excedente: 3.75 UMA.

Ingreso anual estimado por este inciso \$0.00

Ingreso anual estimado por este rubro \$0.00

Ingreso anual estimado por esta fracción \$0.00

- XXII.** Por los servicios de vigilancia, inspección y control necesarios para la ejecución de obras, se retendrá el 2.0% sobre el importe de cada estimación de trabajo.

Ingreso anual estimado por esta fracción \$76,377.00

Ingreso anual estimado por este artículo \$2,514,026.00

Artículo 25. Por el Servicio de Agua Potable, Alcantarillado y Saneamiento se causará y pagará:

- I. Por la prestación del Servicio de Agua Potable se causará y pagará: 0 UMA.

Ingreso anual estimado por esta fracción \$0.00

- II. Por la prestación del Servicio de Alcantarillado y Saneamiento se causará y pagará: 0 UMA.

Ingreso anual estimado por esta fracción \$0.00

Las tarifas para el cobro, por derechos como contraprestación del Servicio de Agua Potable, Alcantarillado y Saneamiento para los diferentes usos, serán aplicados de conformidad con lo que establece la Ley de Hacienda de los Municipios del Estado de Querétaro y en su caso la Ley que Regula la Prestación de los Servicios de Agua Potable, Alcantarillado y Saneamiento del Estado de Querétaro.

Ingreso anual estimado por este artículo \$0.00

Artículo 26. En la determinación del Derecho de Alumbrado Público se observará lo dispuesto en la Ley de hacienda de los municipios, y en las siguientes consideraciones:

- I. Es objeto de este Derecho, la prestación de servicios de alumbrado público. Se entiende por servicios de alumbrado público, el que el Municipio otorga, en calles, plazas, jardines y lugares de uso común.
- II. Son sujetos de este Derecho, los propietarios o poseedores de predios urbanos o rústicos. Se consideran propietarios o poseedores de predios urbanos o rústicos los inscritos en el Padrón Catastral del Municipio de Tequisquiapan, ubicados dentro de la circunscripción territorial que ocupa el territorio del municipio de Tequisquiapan, Qro., que reciban la prestación del servicio de alumbrado público.
- III. La base de este Derecho es el costo anual del servicio de alumbrado público erogado, actualizado en los términos de la fracción V, de este artículo.
- IV. El Derecho se causará de forma mensual. La cuota mensual para el pago del Derecho de Alumbrado Público se obtendrá como resultado de dividir el costo anual 2022 actualizado, erogado por el Municipio en la prestación de este servicio, actualizado en los términos de la fracción V de este artículo y dividido entre el número de sujetos obligados al pago de este Derecho. El cociente se dividirá entre los 12 doce meses del año y el resultado de esta operación será el Derecho a pagar.
- V. Para los efectos de este artículo, se entiende por costo anual actualizado, la suma que resulte del total de las erogaciones efectuadas por el Municipio del mes noviembre de 2021 al mes de octubre de 2022, por gasto directamente involucrado por la prestación del servicio, traídos a valor presente tras la aplicación de un factor de actualización que se obtendrá para el ejercicio fiscal 2023, dividiendo el Índice Nacional de Precios al Consumidor del mes de octubre de 2022 entre el Índice Nacional de Precios al Consumidor correspondiente al mes de noviembre de 2021. La Secretaría de Finanzas Públicas Municipales publicará en la Gaceta Municipal el monto determinado a más tardar en el mes de diciembre del año 2022. Por lo que para 2023 el monto a pagar derivado del cálculo realizado de conformidad con las fracciones II, III, IV, V, VI y VII del presente artículo, será publicado en el mes de enero de 2023 en la gaceta Municipal..

- VI.** La base a que se refiere la fracción III, de este artículo, incluye el servicio de energía eléctrica de las redes de alumbrado público del Municipio, así como la ampliación, instalación, reparación, limpieza y mantenimiento del alumbrado público y luminarias, así como los gastos en servicios personales de los trabajadores adscritos a las áreas que prestan el servicio público, servicios generales, materiales y suministros erogados para la prestación del servicio.
- VII.** El Derecho de Alumbrado Público se causará mensualmente. El pago se hará en las oficinas de la Secretaría de Finanzas Públicas Municipales o mediante el pago del recibo con las entidades con la que el Municipio establezca convenio o contrato, dentro de los siguientes 60 días al mes en que se cause el Derecho.
- VIII.** Los ingresos que se perciban por este concepto se destinarán al pago y mantenimiento del servicio de alumbrado público que proporciona el Municipio.

Ingreso anual estimado por este artículo \$7,000,000.00

Artículo 27. Por los servicios prestados por el Registro Civil Estatal y que en su caso sean cobrados por el Municipio, cuando éste organice el Registro civil, se causarán y pagarán los siguientes Derechos, de acuerdo a las tarifas que se detallan a continuación:

- I.** Servicios ordinarios y extraordinarios incluyendo la expedición de acta, se causará y pagará:

CONCEPTO		UMA
Asentamiento de acta de reconocimiento de hijos:	En oficialía en días y horas hábiles	1.09375
	En oficialía en días y horas inhábiles	3.28125
	A domicilio en día y horas hábiles	6.5625
	A domicilio en día y horas inhábiles	10.9375
Celebración y acta de matrimonio en oficialía:	En día y hora hábil matutino	7.65625
	En día y hora hábil vespertino	9.84375
	En sábado o domingo	19.6875
Celebración y acta de matrimonio a domicilio:	En día y hora hábil matutino	26.5625
	En día y hora hábil vespertino	32.8125
	En sábado o domingo	39.0625
Celebración y acta de matrimonio colectivo en campaña, por cada pareja		1.5625
Procedimiento y acta de divorcio administrativo		78.125
Asentamiento de actas de divorcio judicial		5.46875
Asentamiento de actas de defunción:	En día hábil	1.09375
	En día inhábil	3.28125
	De recién nacido muerto	1.09375
Constancia de denuncia de nonato según artículo 325 del Código Civil del Estado de Querétaro		0.546875
Inscripción de ejecutoria que declara: Incapacidad legal para administrar bienes, ausencia, presunción de muerte o tutela de incapacitados		5.46875
Rectificación de acta		1.09375
Constancia de inexistencia de acta		1.09375
Constancia de cualquier acto expedido por la Oficialía del Registro Civil, por cada hoja		1.09375
Inscripción de actas levantadas en el extranjero		4.6875
Copias certificadas de documentos expedidos por la Dirección Estatal del Registro Civil, por cada hoja		1.09375
De otro Estado convenido. La tarifa será independientemente de los cobros que haga la autoridad que la expide y del envío según convenio o disposición correspondiente		3.125
Uso del sistema informático para expedición de certificación automática por documento		0.125
Uso del sistema informático por autoridad distinta al Registro Civil, por documento		1.25
Aclaración administrativa de acta		1.09375
Anotación marginal		1.09375
Copia certificada de cualquier documento expedido por la Oficialía del Registro Civil, por cada hoja		1.09375
Búsqueda de cualquier acta, por acta y por un periodo de hasta 5 años		1.09375

Ingreso anual estimado por esta fracción \$1,700,000.00

- II. Por el traslado a domicilio para realizar el asentamiento de registro de nacimiento se causará y pagará:

CONCEPTO	UMA
En días y hora hábiles	6.25
En días y hora inhábiles	8.75

Los actos se efectuarán previa presentación del recibo de pago que en cada caso expida la dependencia encargada de las Finanzas Públicas Municipales.

Ingreso anual estimado por esta fracción \$53,548.00

Ingreso anual estimado por este artículo \$1,753,548.00

Artículo 28. Por los servicios prestados por la dependencia encargada de la Seguridad Pública, Policía y Tránsito Municipal, se causará y pagará:

- I. Por la contratación y servicio de vigilancia, se causará y pagará: De 4.00 a 7.00 UMA, por cada elemento de la corporación que intervenga.

Ingreso anual estimado por esta fracción \$0.00

- II. Otros servicios se causarán y pagarán: De 2.50 a 7.00 UMA

Ingreso anual estimado por esta fracción \$16,355.00

Ingreso anual estimado por este artículo \$16,355.00

Artículo 29. Por los servicios prestados por la dependencia encargada de los Servicios Públicos Municipales se causarán y pagarán por los siguientes conceptos:

- I. Por arreglo, conservación y mantenimiento de la vía pública se causará y pagará, en función de los costos, que se originen en cada caso particular, según la tarifa mensual: De 6.00 a 72.00 UMA.

1. Por poda y aprovechamiento de árboles por cada árbol, se pagará: De 5.00 a 9.00 UMA

Ingreso anual estimado por este rubro \$0.00

Ingreso anual estimado por esta fracción \$0.00

- II. Por arreglo de predios baldíos, por cada M2, se causará y pagará: De 0.30 a 3.00 UMA.

Ingreso anual estimado por esta fracción \$0.00

- III. Por depósito de residuos sólidos urbanos no peligrosos en Relleno Sanitario Municipal, se causará y pagará: De 3.00 a 5.00 UMA por tonelada, y por fracción la parte proporcional.

Ingreso anual estimado por esta fracción \$61,090.00

- IV. Por recolección domiciliaria de residuos sólidos urbanos no peligrosos, se causará y pagará: por tonelada o fracción, de 4.50 a 6.00 UMA y por fracción después de una tonelada como mínimo se causará y pagará la parte proporcional.

Ingreso anual estimado por esta fracción \$235,909.00

- V. Por otros servicios prestados por la dependencia, se causará y pagará de acuerdo a estudio previo y tarifa concertada:

1. Por los servicios de vigilancia, se pagará: 2.50 UMA.

Ingreso anual estimado por este rubro \$0.00

2. Por otros servicios, se pagará: De 1.00 a 10.00 UMA.

Ingreso anual estimado por este rubro \$50,385.00

Ingreso anual estimado por esta fracción \$50,385.00

Ingreso anual estimado por este artículo \$347,384.00

Artículo 30. Por los servicios prestados por los panteones municipales, se causará y pagará por lo siguiente:

Para la aplicación de las tarifas señaladas en el presente, se tomará en cuenta el domicilio del solicitante.

I. Por los servicios de inhumación se causará y pagará:

1. En panteones municipales se pagará: 5.625 UMA.

Ingreso anual estimado por este rubro \$140,403.00

2. En panteones particulares se pagará: 0.00 UMA.

Ingreso anual estimado por este rubro \$0.00

Ingreso anual estimado por esta fracción \$140,403.00

II. Por los servicios de exhumación se causará y pagará:

1. En panteones municipales se pagará: 2.825 UMA.

Ingreso anual estimado por este rubro \$0.00

2. En panteones particulares se pagará: 0.00 UMA.

Ingreso anual estimado por este rubro \$0.00

Ingreso anual estimado por esta fracción \$0.00

III. Por el permiso de cremación y de traslado de cadáveres humanos o restos áridos y cenizas, se causará y pagará: De 5.00 a 7.00 UMA.

Ingreso anual estimado por esta fracción \$49,536.00

IV. Por el servicio y/o usufructo de criptas en los panteones municipales, por cada una se causará y pagará: De 10.00 a 27.00 UMA.

CONCEPTO	TEMPORALIDAD INICIAL POR 7 AÑOS	REFRENDO DE FOSA EN PANTEÓN MUNICIPAL POR 3 AÑOS
	UMA	
Temporalidad en fosa en Panteón Municipal	5.625	2.62

Las criptas estarán sujetas a la temporalidad según contrato aprobado por el Ayuntamiento.

Ingreso anual estimado por esta fracción \$39,057.00

V. Por los servicios funerarios municipales se causará y pagará: 0.00 UMA.

Ingreso anual estimado por esta fracción \$0.00

VI. Por el pago de perpetuidad de una fosa se causará y pagará: 0.00 UMA.

Ingreso anual estimado por esta fracción \$0.00

Ingreso anual estimado por este artículo \$228,996.00

Artículo 31. Por servicios prestados por el Rastro Municipal se causará y pagará conforme a lo siguiente:

I. Por sacrificio y procesamiento, por cabeza, se causará y pagará:

CONCEPTO	UMA
Vacuno	3.26 a 5.00
Porcino	2.00 a 3.00
Caprino	1.50 a 2.50
Degüello y procesamiento	0.00

Ingreso anual estimado por esta fracción \$1,746,869.00

II. Por sacrificio y procesamiento de aves, que incluyen pelado y escaldado se causará y pagará:

CONCEPTO	UMA
Pollos y gallinas de mercado	0.050 a 0.080
Pollos y gallinas de supermercado	0.050 a 0.080
Pavos de mercado	0.1575
Pavos de supermercado	0.1575
Otras aves	0.050 a 0.080

Ingreso anual estimado por esta fracción \$72,168.00

III. El sacrificio de ganado en horas extraordinarias, independientemente de los honorarios del veterinario autorizado por la Secretaría de Salud, por cabeza se causará y pagará:

CONCEPTO	UMA
Vacuno	3.26 a 5.00
Porcino	2.00 a 3.00
Caprino	1.50 a 2.50
Aves	0.00

Ingreso anual estimado por esta fracción \$0.00

IV. Por la introducción de ganado al rastro, en horas extraordinarias por cabeza se causará y pagará:

CONCEPTO	UMA
Vacuno	1.00 a 2.00
Caprino	0.50 a 1.00
Otros sin incluir aves	0.20 a 2.00

Ingreso anual estimado por esta fracción \$0.00

V. Por el uso de los servicios y utensilios con los que cuenta el Rastro Municipal se causará y pagará:

CONCEPTO	UMA
Agua para lavado de vísceras y cabeza por pieza	1.25
Por cazo	0.625

Ingreso anual estimado por esta fracción \$0.00

VI. Por guarda de ganado no reclamado, por día o fracción se causará y pagará:

CONCEPTO	UMA
Vacuno y terneras	1.25
Porcino	1.25
Caprino	1.25
Aves	0.0625
Otros animales	1.25

Ingreso anual estimado por esta fracción \$0.00

VII. Por el uso de corraletas por actividades de compraventa, se causará y pagará sin incluir ninguna atención:

CONCEPTO	UMA
Vacuno	1.25
Porcino	1.25
Caprino	1.25
Aves	0.0625
Otros animales	1.25

Ingreso anual estimado por esta fracción \$0.00

Ingreso anual estimado por este artículo \$1,819,037.00

Artículo 32. Por los servicios prestados en mercados municipales se causará y pagará:

I. Por la asignación de locales en los mercados municipales, según tipo de local: cerrado interior, abierto interior, cerrado exterior, abierto exterior, se causará y pagará: De 35.00 a 212.00 UMA.

Ingreso anual estimado por esta fracción \$0.00

II. Por las cesiones de Derechos realizadas en los mercados municipales, se causará y pagará:

TIPO DE LOCAL	UMA
Tianguis dominical	20.00 a 40.00
Locales	20.00 a 40.00
Formas o extensiones	20.00 a 40.00

Ingreso anual estimado por esta fracción \$27,918.00

III. Por los cambios de giros en los locales de mercados municipales, se causará y pagará: 7.50 UMA.

Ingreso anual estimado por esta fracción \$0.00

IV. Por el servicio de sanitarios en los mercados municipales se causará y pagará por persona: De 0.00 a 0.12 UMA.

Ingreso anual estimado por esta fracción \$1,619,867.00

V. Por el uso de locales en mercados municipales, se causará y pagará por local por M2 la siguiente tarifa diaria: De 0.0048 a 0.021 UMA.

Ingreso anual estimado por esta fracción \$447,238.00

Ingreso anual estimado por este artículo \$2,095,023.00

Artículo 33. Por los servicios prestados por la Secretaría del Ayuntamiento se causará y pagará:

I. Por legalización de firmas de funcionarios, por cada hoja se causará y pagará: 0.425 UMA.

Ingreso anual estimado por esta fracción \$0.00

II. Por reposición de documento oficial, por cada hoja se causará y pagará: 1.50 UMA.

Ingreso anual estimado por esta fracción \$0.00

III. Por expedición de credenciales de identificación municipal se causará y pagará:

1. Por expedición de credenciales de identificación de adultos mayores se pagará: 1.50 UMA.

Ingreso anual estimado por este rubro \$0.00

2. Por expedición de credenciales de identificación de menores de edad, se pagará: 1.50 UMA.

Ingreso anual estimado por este rubro \$0.00

3. Por expedición de credenciales de identificación en Delegaciones Municipales, se pagará: 1.50 UMA.

Ingreso anual estimado por este rubro \$24,343.00

Ingreso anual estimado por esta fracción \$24,343.00

- IV.** Por expedición de constancias, constancias de ingresos familiares para beca, constancias de residencia o de no residencia se causará y pagará:

1. Por expedición de constancias de residencia o de no residencia, se pagará: 1.875 UMA.

Ingreso anual estimado por este rubro \$59,546.00

2. Por expedición de constancias, constancias de residencia o de no residencia en Delegaciones Municipales, se pagará: 1.875 UMA.

Ingreso anual estimado por este rubro \$0.00

3. Por expedición de constancias de ingresos familiares para beca, se pagará: 1.875 UMA.

Ingreso anual estimado por este rubro \$6,942.00

4. Por expedición de otras constancias se pagará: De 1.00 a 20.00 UMA.

Ingreso anual estimado por este rubro \$0.00

Ingreso anual estimado por esta fracción \$66,488.00

- V.** Por expedición de comprobantes de ganado, se causará y pagará: De 0.050 a 1.00 UMA.

Ingreso anual estimado por esta fracción \$0.00

- VI.** Por ratificación de actas de asambleas de sociedades cooperativas se causará y pagará:

1. Por ratificación de actas de asambleas de sociedades cooperativas por cada ejemplar original hasta por 10 hojas, se pagará: De 2.00 a 5.00 UMA.

Ingreso anual estimado por este rubro \$0.00

2. Por ratificación de actas de asambleas de sociedades cooperativas por cada hoja adicional, se pagará: De 2.00 a 5.00 UMA.

Ingreso anual estimado por este rubro \$0.00

Ingreso anual estimado por esta fracción \$0.00

- VII.** Por la expedición de copia certificada de documentos de los archivos municipales, por cada hoja, se causará y pagará: 1.875 UMA.

Ingreso anual estimado por esta fracción \$12,269.00

- VIII.** Por la publicación en la Gaceta Municipal, se causarán y pagarán:

CONCEPTO	UMA
Por palabra	0.025
Por suscripción anual	25.00
Por ejemplar individual	1.50

Para efectos del pago por concepto de publicación en la Gaceta Municipal, el plazo será de 10 días hábiles contados a partir de la notificación del acuerdo correspondiente.

Ingreso anual estimado por esta fracción \$112,277.00

Ingreso anual estimado por este artículo \$215,377.00

Artículo 34. Por el servicio de Registro de Fierros Quemadores y su renovación se causarán y pagarán: 1.50 UMA.

Ingreso anual estimado por este artículo \$989.00

Artículo 35. Por los servicios prestados por Otras Autoridades Municipales, se causarán y pagarán:

- I. Por los servicios otorgados por Instituciones Municipales a la comunidad a través de sus diversos talleres de capacitación, se causará y pagará:

CONCEPTO	UMA
Por curso semestral de cualquier materia	3.00 a 10.00
Por cursos mensuales	1.70 a 10.00
Por curso de verano:	2.00 a 10.00

Ingreso anual estimado por esta fracción \$633,175.00

- II. Por los servicios de mantenimiento y reparación de mobiliario urbano derivado de actos de particulares con responsabilidad para estos, se causará y pagará de acuerdo a las condiciones que establezca el área correspondiente de la administración municipal.

Ingreso anual estimado por esta fracción \$39,156.00

- III. Por el registro en los diferentes Padrones del Municipio, se causará y pagará:

CONCEPTO	UMA
Padrón de proveedores	6.25
Padrón de usuarios del Rastro Municipal	0.00
Padrón de usuarios del relleno sanitario	0.00
Padrón de boxeadores y luchadores	6.25
Registro a otros padrones similares	6.25
Padrón de contratistas	15.00 a 25.00

Ingreso anual estimado por esta fracción \$107,190.00

- IV. Por los dictámenes, permisos, constancias, opiniones técnicas y otros similares, emitidos por Protección Civil, Ecología y Medio Ambiente Municipales, se causará y pagará: De 0.10 a 1,000.00 UMA.

Ingreso anual estimado por esta fracción \$1,133,655.00

- V. Por los servicios que presta la Unidad de Transparencia Municipal, conforme lo establece la Ley de Transparencia y Acceso a la Información Pública del Estado de Querétaro se causará y pagará:

CONCEPTO	UMA
Por búsqueda en archivos	0.00
Fotocopia simple tamaño carta o digitalización, por cada hoja	0.01
Fotocopia simple tamaño oficio o digitalización, por cada hoja	0.02
Reproducción en disco compacto, por hoja	0.00

Ingreso anual estimado por esta fracción \$2,978.00

- VI. Por autorización para anuncios y promociones publicitarias que se fijen gráficamente en las calles o en los exteriores de los edificios o en sus azoteas, que no sea por sonido por M2 se causará y pagará: De 1.00 a 30.00 UMA.

Ingreso anual estimado por esta fracción \$132,561.00

- VII. Por verificación para el otorgamiento de autorizaciones de concesiones y licencias, se causará y pagará: De 1.00 a 300.00 UMA.

Ingreso anual estimado por esta fracción \$165,929.00

- VIII. Por los servicios que presta la autoridad municipal en materia de Catastro dentro de su circunscripción territorial se causará y pagará: 0.00 UMA.

Ingreso anual estimado por esta fracción \$0.00

- IX. Por la obtención de bases por cada uno de los concursos de obra pública y adquisiciones municipales, por las modalidades de: adjudicación directa, invitación restringida o licitación pública, se causará y pagará de acuerdo a la tarifa siguiente:

CONCEPTO	UNIDAD	UMA
Por invitación a contratistas por asignación directa de obra	1	7.00 a 15.00
Pago de bases para invitación restringida a cuando menos 3 contratistas	1	15.00 a 50.00
Pago de bases para licitación pública	1	3.00 a 10.00

Ingreso anual estimado por esta fracción \$211,116.00

- X. Por expedición de diversas constancias emitidas por la autoridad municipal, se causará y pagará:

CONCEPTO	UMA
Constancia de búsqueda en los diferentes padrones municipales	1.81
Constancia de no adeudo de contribuciones municipales	1.81
Constancia de recibo de pago de contribuciones municipales	1.20
Certificación de copias por parte del titular de la dependencia correspondiente	1.5
Otras constancias	1.20

Ingreso anual estimado por esta fracción \$0.00

Ingreso anual estimado por este artículo \$2,425,760.00

Artículo 36. Cuando no se cubran las contribuciones, que refieren a Derechos, en la fecha establecida en las disposiciones fiscales, el monto de las mismas se actualizará desde el mes en que se debió hacer el pago y hasta que el mismo se efectúe, apegándose para su cálculo a lo dispuesto en el Código Fiscal del Estado de Querétaro.

Las cantidades actualizadas conservan la naturaleza jurídica que tenían antes de la actualización.

La falta de pago de un crédito fiscal en la fecha o plazo fijado, determinará que el crédito sea exigible a través del procedimiento administrativo de ejecución, establecido en el Código Fiscal de la Federación y en el Código Fiscal del Estado, así como los convenios celebrados por este Municipio en lo que resulte aplicable para el ejercicio fiscal al que se aplica esta Ley, constituyéndose como accesorios de la contribución y participando de su naturaleza los recargos, las sanciones, los gastos de ejecución y la indemnización.

Ingreso anual estimado por este artículo \$0.00

Artículo 37. Derechos no comprendidos en la Ley de Ingresos vigente, causados en ejercicios fiscales anteriores, pendientes de liquidación o pago.

Ingreso anual estimado por este artículo \$0.00

SECCIÓN CUARTA PRODUCTOS

Artículo 38. Comprende el importe de los ingresos por contraprestaciones por los servicios que preste el Municipio en sus funciones de derecho privado, así como por el uso y aprovechamiento de bienes; originando recursos que significan un aumento del efectivo del sector público, como resultado de sus operaciones normales, sin que provenga de la enajenación de su patrimonio.

- I. Productos, no incluidos en otros conceptos

1. Productos derivados del uso y aprovechamiento de bienes no sujetos a Régimen de Dominio Público.

a) Por los siguientes Productos.

CONCEPTO	UNIDAD	UMA
Anuncios (dimensiones)	M2	1.00 A 30.00
Por el uso de maquinaria pesada	50% del costo comercial por día u hora	

Ingreso anual estimado por este inciso \$0.00

Ingreso anual estimado por este rubro \$0.00

2. Enajenación de bienes muebles no sujetos a ser inventariados se pagará según estudio de avalúo.

Ingreso anual estimado por este rubro \$0.00

3. Accesorios, cuando no se cubran los productos, en la fecha establecida en las disposiciones, el monto de las mismas se actualizará desde el mes en que se debió hacer el pago y hasta que el mismo se efectúe, en los términos del Código Fiscal del Estado como si se tratará de una contribución.

Ingreso anual estimado por este rubro \$0.00

4. Otros Productos que generen ingresos corrientes.

Ingreso anual estimado por este rubro \$527,072.00

5. Productos Financieros.

Ingreso anual estimado por este rubro \$73,139.00

Ingreso anual estimado por esta fracción \$600,211.00

II. Productos no comprendidos en la Ley de Ingresos vigente, causadas en ejercicios fiscales anteriores, pendientes de liquidación o pago.

Ingreso anual estimado por esta fracción \$0.00

Ingreso anual estimado por este artículo \$600,211.00

**SECCIÓN QUINTA
APROVECHAMIENTOS**

Artículo 39. Son Aprovechamientos los ingresos que percibe el Estado en funciones de derecho público distintos de las contribuciones, de los ingresos derivados de financiamiento y de los que obtenga de los organismos descentralizados y de las empresas de participación municipal.

I. Aprovechamientos.

1. Ingresos Derivados de Colaboración Fiscal

a) Multas federales no fiscales:

Ingreso anual estimado por este inciso \$0.00

- b) Multas, por la inobservancia a diversas disposiciones establecidas en las Leyes, Reglamentos, Códigos y Convenios aplicables de carácter Estatal o Municipal, se causará y pagará:

CONCEPTO	UMA
Multa por omisión de inscripción en el Padrón Catastral	2.50 a 5.00
Multa por autorizar los Notarios en forma definitiva instrumentos públicos sin cumplir con la obtención de la respectiva constancia de no adeudo del impuesto y, en su caso, el recibo de pago por el último bimestre si el acto se realiza dentro del plazo del pago	10.00 a 50.00
Multa por la omisión de formulación de avisos de transmisión de propiedad, posesión o cambio de domicilio	2.00 a 3.00
Multa por la formulación extemporánea de avisos de transmisión de propiedad, posesión	2.00 a 3.00
Multa por la falta de declaración de cambio de valor del predio	3.00 a 50.00
Multa por el incumplimiento al requerimiento de la autoridad	2.00 a 10.00
Multa cuando no se cubra el pago del impuesto en los periodos señalados	No podrá exceder 100% de la contribución omitida
Multa cuando se declare en forma dolosa una cantidad menor al valor real del predio, evadiendo el pago correcto del impuesto	No podrá exceder 100% de la contribución omitida
Resoluciones que emita la Contraloría Municipal dentro de los procedimientos administrativos de responsabilidad de su competencia	La que emita la Contraloría Municipal
Infracciones cometidas al artículo 289 del Código Ambiental del Estado de Querétaro.	2.00 a 200.00
Infracciones cometidas a los ordenamientos ambientales vigentes, causarán y pagarán, en los términos que así disponga la autoridad ambiental municipal	2.00 a 1000.00
Infracciones cometidas a los ordenamientos vigentes en materia de Protección Civil, causarán y pagarán en los términos que disponga la autoridad en dicha materia	2.00 a 2,000.00
Multa por clausura de establecimientos con giros mercantiles, falta empadronamiento	5.00 a 200.00
Multa por la instalación de antenas de radiocomunicación sin permiso de Desarrollo Urbano	300.00 a 6,000.00
Otras	2.00 a 6,000.00

Ingreso anual estimado por este inciso \$1,662,192.00

- c) Accesorios, cuando no se cubran los Productos, en la fecha establecida en las disposiciones, el monto de las mismas se actualizará desde el mes en que se debió hacer el pago y hasta que el mismo se efectúe, en los términos del Código Fiscal del Estado Querétaro como si se tratará de una contribución.

Ingreso anual estimado por este inciso \$0.00

- d) Otros Aprovechamientos, se pagarán de acuerdo a lo siguiente:

d.1) Herencias, legados, donaciones y donativos.

Ingreso anual estimado por este subinciso \$0.00

d.2) Producto de bienes u objetos que legalmente se pueden enajenar.

Ingreso anual estimado por este subinciso \$0.00

d.3) El importe por la venta de basura y desperdicios, así como de los productos aprovechables recogidos por el servicio de limpia o por el servicio del rastro, directamente por el Municipio, de acuerdo al valor de mercado, importes que serán determinados por el área competente en la materia o que preste los bienes o servicios.

Ingreso anual estimado por este subinciso \$329,389.00

d.4) El arrendamiento de aguas negras y de aguas superficiales, se realizará de acuerdo a estudio técnico.

Ingreso anual estimado por este subinciso \$0.00

d.5) Conexiones y contratos.

CONCEPTO	UMA
Al drenaje habitacional	5.00 a 20.00
Al drenaje Comercial	

Ingreso anual estimado por este subinciso \$27,880.00

d.6) Las cooperaciones pactadas por contratos de concesiones a particulares pagarán conforme estudio, términos y condiciones que establezca el Ayuntamiento en los convenios respectivos.

Ingreso anual estimado por este subinciso \$181,222.00

d.7) La prestación del servicio de gestión de los trámites de pasaporte, asesoría migratoria, difusión de becas, asesoría para la conformación de sociedades y corrección a estatutos de sociedades y los demás que se establezcan, independientemente del importe de los derechos que determine la Secretaría de Relaciones Exteriores para cada uno de ellos.

Ingreso anual estimado por este subinciso \$0.00

Ingreso anual estimado por este inciso \$538,491.00

Ingreso anual estimado por este rubro \$2,200,683.00

2. Indemnizaciones.

Ingreso anual estimado por este rubro \$0.00

3. Reintegros.

Ingreso anual estimado por este rubro \$0.00

4. Aprovechamientos provenientes de obras públicas.

Ingreso anual estimado por este rubro \$0.00

Ingreso anual estimado por esta fracción \$2,200,683.00

II. Aprovechamientos patrimoniales:

Ingreso anual estimado por esta fracción \$0.00

III. Accesorios de Aprovechamientos; y

Ingreso anual estimado por esta fracción \$0.00

IV. Aprovechamientos no comprendidos en la Ley de Ingresos Vigente, causadas en ejercicios fiscales anteriores, pendientes de liquidación o pago.

Ingreso anual estimado por esta fracción \$0.00

Ingreso anual estimado por este artículo \$2,200,683.00

**SECCIÓN SEXTA
INGRESOS POR LA VENTA DE BIENES Y PRESTACIÓN DE SERVICIOS**

Artículo 40. Por los Ingresos por la Venta de Bienes y Prestación de Servicios de Organismos Descentralizados se causarán y pagarán:

I. Sistema Municipal para el Desarrollo Integral de la Familia.

Ingreso anual estimado por esta fracción \$0.00

II. Instituto Municipal de la Juventud.

Ingreso anual estimado por esta fracción \$0.00

III. Instituto Municipal de la Mujer.

Ingreso anual estimado por esta fracción \$0.00

IV. Otros.

Ingreso anual estimado por esta fracción \$0.00

Ingreso anual estimado por este artículo \$0.00

Artículo 41. Por los Ingresos de Operación de Entidades Paramunicipales Empresariales se causará y pagará: De 0.00 a 3.00 UMA.

Ingreso anual estimado por este artículo \$0.00

Artículo 42. Por los Ingresos por la Venta de Bienes y Servicios Producidos en Establecimientos del Gobierno Central se causarán y pagarán: De 0.00 a 10.00 UMA.

Ingreso anual estimado por este artículo \$0.00

SECCIÓN SÉPTIMA

PARTICIPACIONES Y APORTACIONES, CONVENIOS, INCENTIVOS, DERIVADOS DE LA COLABORACIÓN FISCAL Y FONDOS DISTINTOS DE APORTACIONES

Artículo 43. Las participaciones se distribuirán conforme a lo establecido en la Ley de Coordinación Fiscal y a la legislación aplicable.

CONCEPTO	IMPORTE
Fondo General de Participaciones	\$102,710,679.00
Fondo de Fomento Municipal	\$24,971,049.00
Por el Impuesto Especial sobre Producción y Servicios	\$2,490,691
Fondo de Fiscalización y Recaudación	\$6,822,672.00
Incentivos a la Venta Final de Gasolinas y Diésel	\$1,818,792.00
Fondo I.S.R.	\$11,716,396
I.S.R. Incentivos por la enajenación de bienes inmuebles Art. 126	\$505,047.00
Fondo de Compensación del Impuesto Sobre Automóviles Nuevos	\$306,472.00
Incentivos por el Impuesto Sobre Automóviles Nuevos	\$2,112,069.00
Impuesto por la Venta de Bienes cuya enajenación se encuentra gravada por la Ley del Impuesto Especial sobre Producción y Servicios	\$409,790.00

Ingreso anual estimado por este artículo \$153,863,657.00

Artículo 44. Las Aportaciones que recibirá el Municipio serán las que establezca la Ley de Coordinación Fiscal.

CONCEPTO	IMPORTE
Fondo de Aportaciones para la Infraestructura Social Municipal	\$30,543,528.00
Fondo de Aportación para el Fortalecimiento de los Municipios y de las Demarcaciones Territoriales del Distrito Federal	\$65,803,156.00

Ingreso anual estimado por este artículo \$96,346,684.00

Artículo 45. Los Ingresos Federales por Convenios los constituyen los Ingresos que se reciban por actividades de administración fiscal que realicen o ejerzan las autoridades fiscales de las Entidades o de los Municipios cuando así se pacte expresamente con el Gobierno Federal, por conducto de la Secretaría de Hacienda y Crédito Público y/o los gobiernos de las entidades que se hubieran adherido al Sistema Nacional de Coordinación Fiscal.

- I. Ingresos Federales por Convenios.

Ingreso anual estimado por esta fracción \$0.00

- II. Incentivos Derivados de la Colaboración Fiscal.

Ingreso anual estimado por esta fracción \$0.00

- III. Fondos Distintos de Aportaciones.

Ingreso anual estimado por esta fracción \$0.00

Ingreso anual estimado por este artículo \$0.00

SECCIÓN OCTAVA TRANSFERENCIAS, ASIGNACIONES, SUBSIDIOS Y SUBVENCIONES

Artículo 46. Las Transferencias, Asignaciones, Subsidios y Subvenciones que recibirá el Municipio serán las asignaciones destinadas en forma directa o indirecta a los sectores público, privado y externo, organismos y empresas paraestatales apoyos como parte de su política económica social, de acuerdo a las estrategias y prioridades de desarrollo para el sostenimiento y desempeño de sus actividades:

- I. Transferencias y Asignaciones.

Ingreso anual estimado por esta fracción \$0.00

- II. Subsidios y Subvenciones.

Ingreso anual estimado por esta fracción \$0.00

Ingreso anual estimado por este artículo \$0.00

SECCIÓN NOVENA INGRESOS DERIVADOS DE FINANCIAMIENTO

Artículo 47. Son Ingresos Derivados de Financiamiento, los empréstitos internos o externos que se contraten en términos de la deuda pública del Estado.

- I. Endeudamiento Interno.

Ingreso anual estimado por esta fracción \$0.00

- II. Endeudamiento Externo.

Ingreso anual estimado por esta fracción \$0.00

- III. Financiamiento Interno.

Ingreso anual estimado por esta fracción \$0.00

Ingreso anual estimado por este artículo \$0.00

SECCIÓN DÉCIMA DISPOSICIONES GENERALES Y ESTÍMULOS FISCALES

Artículo 48. Para el ejercicio fiscal 2023 se establecen las siguientes disposiciones generales:

1. Las dependencias que presten servicios u otorguen el uso o goce, aprovechamiento o explotación de bienes, serán los responsables de la determinación del monto de las contribuciones que correspondan en términos de lo que disponen la presente Ley y las disposiciones legales aplicables.
2. La dependencia encargada de las Finanzas Públicas Municipales podrá auxiliarse de terceros, para el ejercicio de las facultades del cobro persuasivo y coactivo.

3. Es interés del Municipio de Tequisquiapan, Qro., vincular el desarrollo urbano, el ordenamiento territorial y la vivienda; es por ello que el Municipio integra un beneficio fiscal que permita la regularización para dar certeza jurídica y con beneficios fiscales a todos aquellos programas en los que participe el Municipio de manera independiente o conjunta con diversas dependencias, contemplando los siguientes beneficios:
 - I. Los propietarios o poseedores de bienes inmuebles que sean o hayan sido regularizados en programas de regularización y vivienda autorizados por el H. Ayuntamiento, la Certificación de Derechos Ejidales (PROCEDE), o predios regularizados mediante procedimientos establecidos en el artículo 68 de la Ley Agraria, la Comisión de Regularización de la Tenencia de la Tierra (CORETT) actualmente Instituto Nacional del Suelo Sustentable (INSUS), o a través de Gobierno del Estado y/o del Instituto de la Vivienda del Estado de Querétaro (SEDESOQ) y/o del Instituto de la Vivienda del Estado de Querétaro (IVEQ), gozarán de los siguientes beneficios, al realizar su inscripción en el Padrón Catastral:
 - a) Por concepto de Impuesto Predial pagarán 2 UMA, solo por el ejercicio fiscal en que sean inscritos en el padrón catastral.
 - b) Por concepto de Impuesto sobre Traslado de Dominio pagarán 5 UMA.

Los propietarios de los predios que fueron beneficiados con la aplicación del artículo 48, numeral 3, de la Ley de Ingresos del Municipio de Tequisquiapan para el ejercicio fiscal 2023 y que presenten adeudos de impuesto predial de ejercicios fiscales anteriores a su registro pagarán 1 UMA por cada ejercicio fiscal de dicho adeudo.
 - II. Para el caso de Asentamientos Humanos Irregulares que haya y estén en proceso de regularización mediante programas Municipales y/o estatales, gozarán de los siguientes beneficios:
 - a) Por concepto de nomenclatura de calle de fraccionamiento causarán 2 UMA.
 - b) Por servicios relacionados por la publicación en la Gaceta Municipal se causará 2 UMA.
4. El cónyuge superviviente de las personas pensionadas, jubiladas, de tercera edad y/o discapacitados, que soliciten la reducción en el pago de su Impuesto Predial, podrán obtenerlo, siempre y cuando la propiedad se encuentre sujeta a proceso judicial sucesorio testamentario o intestamentario, debiendo reunir los demás requisitos señalados en los artículos 24 y 25 de la Ley de Hacienda de los Municipios del Estado de Querétaro.
5. Las personas pensionadas, jubiladas, de tercera edad y/o discapacitadas que soliciten la reducción en el pago de su Impuesto Predial, podrán solicitar el beneficio, cumpliendo los requisitos previstos en las leyes, bajo los formatos que la propia autoridad proporcione, sin perjuicio del ejercicio de facultades de la autoridad para comprobación.

Los sujetos a que se refiere el párrafo anterior, cumplirán con los requisitos a que se refieren los artículos 24 y 25 de la Ley de Hacienda de los Municipios del Estado de Querétaro.
6. Las personas que durante el ejercicio fiscal que por su condición de pensionados, jubilados, tercera edad y/o discapacitados, soliciten el beneficio de la reducción del Impuesto Predial, y que al momento de la inspección física del inmueble, se encuentre establecido un negocio, esto no será condicionante para su aplicación; siempre y cuando el solicitante, bajo protesta de decir verdad, manifieste que el ingreso percibido por el negocio, es su único sustento o acrediten tener dicho negocio en comodato.

TRANSITORIOS

Artículo Primero. La presente Ley entrará en vigor el 1 de enero del 2023.

Artículo Segundo. Cuando de las normas legales se denominen ingresos de libre disposición, se entenderán los ingresos locales y las participaciones federales, así como los recursos que, en su caso, se reciban del fondo de estabilización de los ingresos de las entidades federativas en términos del artículo 19 de la Ley Federal de Presupuesto y Responsabilidad Hacendaria y cualquier otro recurso que no esté destinado a un fin específico.

Artículo Tercero. Cualquier disposición expedida con anterioridad y que se oponga a la presente Ley, queda derogada.

Artículo Cuarto. Las tarifas en cuanto a montos y plazos estarán sujetas a lo dispuesto por la presente Ley.

Artículo Quinto. Para efecto de lo señalado en los artículos 45 y 46 de la presente Ley, se tendrá en definitiva lo establecido por el Poder Ejecutivo del Estado de Querétaro, en relación con los montos que se establezcan conforme a la Ley de Coordinación Fiscal, la Ley de Coordinación Fiscal Estatal Intermunicipal del Estado de Querétaro y la Ley que Fija las Bases, Montos y Plazos conforme a las cuales se distribuirán las Participaciones Federales correspondientes a los Municipios del Estado de Querétaro, para el ejercicio fiscal 2023.

Artículo Sexto. Para lo señalado en materia de ingresos derivados de financiamiento en la presente Ley, se deberá observar lo establecido en la Ley de Disciplina Financiera de las Entidades Federativas y los Municipios.

Artículo Séptimo. Para el ejercicio fiscal 2023, el importe del Impuesto Predial bimestral que resulte de aplicar los valores de suelo y construcción y las tarifas correspondientes establecidas en la presente Ley, no podrá ser superior al 5%, ni inferior al impuesto causado en el último bimestre del ejercicio fiscal 2022. Se exceptúan de la presente disposición aquellos predios que sufran modificaciones físicas, cambio de uso de suelo o cambio de situación jurídica.

Artículo Octavo. Para el ejercicio fiscal 2023 cuando el pago del Impuesto Predial se realice por anualidad anticipada, durante el primer bimestre del año, se otorgarán las siguientes reducciones:

- a) El 20% sobre la cantidad total que le corresponda pagar, en caso de que el pago se efectúe en el mes de enero.
- b) El 8% sobre la cantidad total que le corresponda pagar, en caso de que el pago se efectúe en el mes de febrero.

Lo anterior se aplicará en forma general a todos los contribuyentes

Artículo Noveno. Para las operaciones del Impuesto Sobre Traslado de Dominio contempladas en el presente ordenamiento, se concederá una deducción en la base del impuesto para las viviendas de interés social y popular de 7 UMAS elevado al año, únicamente cuando se trate de la primera adquisición de las mismas, previa petición por escrito que se genere ante la Dependencia encargada de las Finanzas Públicas

Para acreditar dicho supuesto, la autoridad fiscal podrá ejercer sus facultades de comprobación a efecto de validar que no haya sido sujeto a deducciones por actos traslativos previos por el mismo inmueble; debiendo, el sujeto obligado, cubrir el importe del Impuesto y los accesorios que se generen.

Para los efectos de esta Ley, se considera vivienda de interés social, aquella cuyo valor total no exceda de 15 UMA elevado al año y por vivienda de interés popular, aquella cuyo valor total no exceda 30 UMA elevado al año

Artículo Décimo. Para la determinación y pago de las contribuciones y sus accesorios, las cantidades correspondientes se ajustarán al múltiplo de cincuenta centavos más próximo, inferior o superior, según corresponda.

Artículo Decimoprimer. Una vez agotado todo procedimiento administrativo de recuperación, se faculta a las autoridades fiscales municipales para que lleven a cabo la cancelación de los créditos fiscales municipales cuyo cobro les corresponde efectuar, en los casos en que exista imposibilidad práctica y material de cobro. Se considera que existe imposibilidad práctica de cobro, entre otras, cuando los deudores no tengan bienes embargables, el deudor hubiere fallecido o desaparecido sin dejar bienes a su nombre o cuando por sentencia firme hubiere sido declarado en quiebra. Se considera que existe imposibilidad material para efectuar el cobro, cuando exista cambio de situación jurídica tanto del sujeto pasivo como del objeto generador de la contribución.

Artículo Decimosegundo. La dependencia Encargada de las Finanzas del Municipio de Tequisquiapan, Qro., podrá establecer resoluciones de carácter general y facilidades administrativas para efectos de las contribuciones previstas en esta Ley, las cuales se publicarán en la Gaceta Municipal.

Artículo Decimotercero. Para el caso de las obligaciones existentes sobre los desarrollos inmobiliarios bajo el régimen de propiedad en condominio o fraccionamiento, el diez por ciento de la superficie total del predio para equipamiento urbano y áreas verdes, podrá realizarse mediante pago en efectivo, previa autorización del Ayuntamiento y sea destinado para inversión pública preferentemente

Artículo Decimocuarto. Para el ejercicio fiscal 2023, el Servicio de Agua Potable y Alcantarillado, seguirá prestándose por la Comisión Estatal de Aguas, Organismo que pagará los derechos respectivos en los términos que señale la Ley que Regula la Prestación de los Servicios de Agua Potable, Alcantarillado y Saneamiento del Estado de Querétaro y el Decreto por el que se crea la Comisión Estatal de Aguas, aplicándose las tarifas vigentes.

Artículo Decimoquinto. Para los efectos del cobro del Derecho a que se refiere el artículo 26 de la presente Ley, el Municipio de Tequisquiapan Qro., para el ejercicio fiscal 2023, podrá facultar mediante convenio o contrato a la entidad suministradora del servicio de energía eléctrica u otra entidad pública suministradora de servicios, para el único efecto de recaudar los importes del derecho mencionado conjuntamente con el servicio que preste, sin que ello implique transferir, modificar o invalidar los elementos sustanciales de la contribución.

Artículo Decimosexto. En la aplicación del artículo 35, fracción VIII, mientras no se suscriba el convenio de coordinación para que el municipio asuma la función de servicio de Catastro, esta continuará prestándose por el Poder Ejecutivo del Estado de Querétaro, en los términos que señala la normatividad vigente.

Artículo Decimoséptimo. El pago de las contribuciones municipales se podrá hacer con efectivo en moneda de curso legal, con transferencia electrónica, con tarjeta de crédito, con tarjeta de debito, con cheque: nominativo, de caja, al portador o certificado y salvo buen cobro; o en cualquier otra forma que a autorice el encargado de las finanzas públicas municipales.

Artículo Decimooctavo. A partir del ejercicio fiscal 2023, cuando el cobro de las contribuciones municipales se establezca en UMA, se entenderá como Unidades de Medida y Actualización y su valor diario vigente será el que fije la autoridad competente. El valor mensual de la UMA se calculará multiplicando su valor diario por 30.4 veces y su valor anual se calcula multiplicando su valor mensual por 12.

Artículo Decimonoveno. Remítase al titular del Poder Ejecutivo del Estado, para su publicación en el Periódico Oficial del Gobierno del Estado de Querétaro "La Sombra de Arteaga".

ANEXOS**CRITERIOS GENERALES PARA LA FORMULACIÓN
DE LA LEY DE INGRESOS PARA EL MUNICIPIO DE TEQUISQUIAPAN, QRO.**

Con fundamento en lo dispuesto por el artículo 18 de la Ley de Disciplina Financiera de las Entidades Federativas y los Municipios, enseguida se presentan las directrices que sirvieron para establecer tanto los objetivos, estrategias y metas relativos a la formulación de la Ley de Ingresos del Municipio de Tequisquiapan, Qro., para el ejercicio fiscal 2023, como para identificar y describir los riesgos relevantes presentes para las finanzas públicas municipales, a fin de dar cumplimiento a los requerimientos establecidos por la Ley de Disciplina Financiera de las entidades Federativas y los Municipios.

El Municipio de Tequisquiapan, Qro., ocupa el sexto lugar por número de habitantes que de acuerdo con la Encuesta 2020 del INEGI asciende a 72,201 habitantes, la superficie territorial que ocupa representa del 3.19% del Estado.

La Ley de Ingresos para el ejercicio fiscal 2023 del Municipio de Tequisquiapan, Qro., no plantea la creación de nuevas contribuciones. Los ingresos propios estimados para el ejercicio fiscal 2023 serán congruentes a las condiciones económicas que vive el país.

La Hacienda Pública Municipal, se proyectó para el ejercicio fiscal 2023, del 40.61% que representan sus ingresos propios, y del 59.39% que representa el ingreso por participaciones y aportaciones federales.

Al ser el ingreso propio significativo, la administración municipal para el ejercicio fiscal 2023 buscará alcanzar las metas de recaudación, cuya fuente principal es la recaudación del Impuesto Predial y del Impuesto sobre Traslado de Dominio.

En virtud de lo anterior se identificó que en los meses de enero y febrero de cada ejercicio fiscal el número de contribuyentes que cumplen con el pago oportuno de su impuesto predial es significativo, debido a que los contribuyentes aprovechan los descuentos ofrecidos que respalda la Ley de Hacienda de los Municipios del Estado de Querétaro y la Ley de Ingresos del Municipio, del 20% por pronto pago que se aplica en enero, y del 8% que se aplica en febrero, descuentos que seguirán aplicándose.

El riesgo identificado para las finanzas públicas municipales descansa en el comportamiento que pudiesen mostrar los indicadores macroeconómicos, ya que algunos de ellos inciden en la determinación de las participaciones y aportaciones federales, y que, dependiendo de ello, para el Municipio pueden presentarse ajustes positivos o negativos, por lo que la administración municipal buscará optimizar los recursos que por estos rubros reciba, ya que son su principal fuente de ingreso.

Formato 7a. Proyecciones de ingresos – LDF

Municipio de Tequisquiapan, Querétaro		
Proyecciones de Ingresos		
(PESOS)		
(CIFRAS NOMINALES)		
Concepto		2023 Año en Cuestión (de proyecto de presupuesto)
1. Ingresos de Libre Disposición (1=A+B+C+D+E+F+G+H+I+J+K+L)		\$302,665,799.00
A.	Impuestos	\$124,288,536.00
B.	Cuotas y Aportaciones de Seguridad Social	\$0.00
C.	Contribuciones de Mejoras	\$259,447.00
D.	Derechos	\$21,453,265.00
E.	Productos	\$600,211.00
F.	Aprovechamientos	\$2,200,683.00
G.	Ingresos por ventas de Bienes y Prestación de Servicios	\$0.00
H.	Participaciones	\$153,863,657.00
I.	Incentivos Derivados de la Colaboración Fiscal	\$0.00
J.	Transferencias y Asignaciones	\$0.00
K.	Convenios	\$0.00
L.	Otros Ingresos de Libre Disposición	\$0.00
2. Transferencias Federales Etiquetadas (2=A+B+C+D+E)		\$96,346,684.00
A.	Aportaciones	\$96,346,684.00
B.	Convenios	\$0.00
C.	Fondos Distintas de Aportaciones	\$0.00
D.	Transferencias, Asignaciones Subsidios y Subvenciones, y Pensiones y Jubilaciones	\$0.00
E.	Otras Transferencias Federales Etiquetadas	\$0.00
3. Ingresos Derivados de Financiamiento (3=A)		\$0.00
A.	Ingresos Derivados de Financiamiento	\$0.00
4. Total de Ingresos Proyectados (4=1+2+3)		\$399,012,483.00
Datos Informativos		
1. Ingresos Derivados de Financiamientos con Fuente de Pago de Recursos de Libre Disposición		\$0.00
2. Ingresos Derivados de Financiamientos con Fuente de Pago de Transferencias Federales Etiquetadas		\$0.00
3. Ingresos Derivados de Financiamientos (3=1+2)		\$0.00

Formato 7c.

Municipio de Tequisquiapan, Querétaro		
Resultados de Ingresos – LDF		
(PESOS)		
Concepto	2021¹	2022 Año del ejercicio Vigente ²
1. Ingresos de Libre Disposición (1=A+B+C+D+E+F+G+H+I+J+K+L)	\$260,751,252.78	\$280,876,973.19
A. Impuestos	\$106,379,359.01	\$111,199,209.84
B. Cuotas y Aportaciones de Seguridad Social	\$00.0	\$0.00
C. Contribuciones de Mejoras	\$297,154.98	\$349,002.96
D. Derechos	\$24,934,948.54	\$27,484,499.32
E. Productos	\$4,663.02	\$14,401.18
F. Aprovechamientos	\$1,837,715.00	\$2,453,207.89
G. Ingresos por ventas de Bienes y Prestación de Servicios	\$15,964.23	\$1,014,029.00
H. Participaciones	\$124,876,895.00	\$136,404,299.00
I. Incentivos Derivados de la Colaboración Fiscal	\$2,404,553.00	\$1,958,324.00
J. Transferencias y Asignaciones	\$0.00	\$0.00
K. Convenios	\$0.00	\$0.00
L. Otros Ingresos de Libre Disposición	\$0.00	\$0.00
2. Transferencias Federales Etiquetadas (2=A+B+C+D+E)	\$103,003,875.37	\$153,189,071.92
A. Aportaciones	\$66,802,799.61	\$79,444,503.00
B. Convenios	\$36,201,075.76	\$73,744,568.92
C. Fondos Distintas de Aportaciones	\$0.00	\$0.00
D. Transferencias, Asignaciones, Subsidios y Subvenciones, y Pensiones y Jubilaciones	\$0.00	\$0.00
E. Otras Transferencias Federales Etiquetadas	\$0.00	\$0.00
3. Ingresos Derivados de Financiamiento (3=A)	\$0.00	\$0.00
A. Ingresos Derivados de Financiamiento	\$0.00	\$0.00
4. Total de Ingresos Proyectados (4=1+2+3)	\$363,755,128.15	\$434,066,045.11
Datos Informativos		
1. Ingresos Derivados de Financiamientos con Fuente de Pago de Recursos de Libre Disposición	\$0.00	\$0.00
2. Ingresos Derivados de Financiamientos con Fuente de Pago de Transferencias Federales Etiquetadas	\$0.00	\$0.00
3. Ingresos Derivados de Financiamientos (3=1+2)	\$0.00	\$0.00
¹ Los importes corresponden al momento contable de los ingresos devengados.		
² Los importes corresponden a los ingresos devengados al cierre trimestral más reciente disponible y estimado para el resto del ejercicio.		

LO TENDRÁ ENTENDIDO EL CIUDADANO GOBERNADOR CONSTITUCIONAL DEL ESTADO DE QUERÉTARO Y MANDARÁ SE IMPRIMA Y PUBLIQUE.

DADO EN EL SALÓN DE SESIONES “CONSTITUYENTES 1916-1917” RECINTO OFICIAL DEL PODER LEGISLATIVO DEL ESTADO DE QUERÉTARO, A LOS ONCE DÍAS DEL MES DE DICIEMBRE DEL AÑO DOS MIL VEINTIDÓS.

**A T E N T A M E N T E
SEXAGÉSIMA LEGISLATURA
DEL ESTADO DE QUERÉTARO
MESA DIRECTIVA**

**DIP. LIZ SELENE SALAZAR PÉREZ
PRESIDENTA
Rúbrica**

**DIP. LAURA ANDREA TOVAR SAAVEDRA
PRIMERA SECRETARIA
Rúbrica**

Mauricio Kuri González, Gobernador del Estado de Querétaro, en ejercicio de lo dispuesto por los artículos 22 fracción I, 23 de la Constitución Política del Estado Libre y Soberano de Querétaro y 8 de la Ley Orgánica del Poder Ejecutivo del Estado de Querétaro; expido y promulgo la presente **LEY DE INGRESOS DEL MUNICIPIO DE TEQUISQUIAPAN, QRO., PARA EL EJERCICIO FISCAL 2023.**

Dado en el Palacio de la Corregidora, sede del Poder Ejecutivo del Estado de Querétaro, en la ciudad de Santiago de Querétaro, Qro., el día 19 del mes de diciembre del año dos mil veintidós; para su debida publicación y observancia.

**Mauricio Kuri González
Gobernador del Estado de Querétaro
Rúbrica**

**María Guadalupe Murguía Gutiérrez
Secretaria de Gobierno
Rúbrica**

MAURICIO KURI GONZÁLEZ,

Gobernador del Estado de Querétaro, a los habitantes
del mismo, sabed que:

LA SEXAGÉSIMA LEGISLATURA DEL ESTADO DE QUERÉTARO, EN EJERCICIO DE LAS FACULTADES QUE LE CONFIEREN LOS ARTÍCULOS 17, FRACCIÓN X, DE LA CONSTITUCIÓN POLÍTICA DEL ESTADO LIBRE Y SOBERANO DE QUERÉTARO Y 81 DE LA LEY ORGÁNICA DEL PODER LEGISLATIVO DEL ESTADO DE QUERÉTARO, Y:

CONSIDERANDO

1. Que el artículo 115 de la Constitución Política de los Estados Unidos Mexicanos señala que los Estados adoptarán, para su régimen interior, la forma de gobierno republicano, representativo, popular, teniendo como base de su división territorial y de su organización política y administrativa el Municipio Libre.
2. Que acorde a la disposición legal en cita es posible afirmar que los municipios están investidos de personalidad jurídica y patrimonio propios. Además, de conformidad con lo establecido en la fracción IV del numeral referido en el considerando anterior, los municipios administran libremente su hacienda, la cual se conformará con los rendimientos de los bienes que les pertenezcan, así como de las contribuciones y otros ingresos que las Legislaturas establezcan a su favor, y en todo caso:
 - a) Percibirán las contribuciones, incluyendo tasas adicionales, que establezcan los Estados sobre la propiedad inmobiliaria, de su fraccionamiento, división, consolidación, traslación y mejora, así como las que tengan por base el cambio de valor de los inmuebles.
 - b) Las participaciones federales, que serán cubiertas por la Federación a los municipios, con arreglo a las bases, montos y plazos que anualmente se determinen por las Legislaturas de los Estados.
 - c) Los ingresos derivados de la prestación de servicios públicos a su cargo.
3. Que los Ayuntamientos, en el ámbito de sus atribuciones, son competentes para proponer a la Legislatura Estatal, las cuotas y tarifas aplicables a impuestos, derechos, contribuciones de mejoras y las tablas de valores unitarios de suelo y construcciones, las cuales significan la base para el cobro de las contribuciones sobre la propiedad inmobiliaria, acorde a lo dispuesto en el párrafo tercero de la fracción IV del precitado artículo 115 de la Constitución Federal.

Esta facultad fue reiterada por la Primera Sala de la Suprema Corte de Justicia de la Nación, cuyos integrantes, en uso de su potestad, emitieron el criterio localizado bajo el rubro "**HACIENDA MUNICIPAL. PRINCIPIOS, DERECHOS Y FACULTADES EN ESA MATERIA, PREVISTOS EN EL ARTÍCULO 115, FRACCIÓN IV, DE LA CONSTITUCIÓN POLÍTICA DE LOS ESTADOS UNIDOS MEXICANOS**" cuyo contenido a la letra dice:

"El citado precepto constitucional establece diversos principios, derechos y facultades de contenido económico, financiero y tributario a favor de los municipios para el fortalecimiento de su autonomía a nivel constitucional, los cuales, al ser observados, garantizan el respeto a la autonomía municipal, y son los siguientes: a) el principio de libre administración de la hacienda municipal, que tiene como fin fortalecer la autonomía y autosuficiencia económica de los municipios, para que tengan libre disposición y aplicación de sus recursos y satisfagan sus necesidades sin estar afectados por intereses ajenos que los obliguen a ejercer sus recursos en rubros no prioritarios o distintos de sus necesidades reales, en los términos que fijen las leyes y para el cumplimiento de sus fines públicos; además, este principio rige únicamente sobre las participaciones federales y no respecto de las aportaciones federales, pues las primeras tienen un componente resarcitorio, ya que su fin es compensar la pérdida que resienten los estados por la renuncia a su potestad tributaria originaria de ciertas fuentes de ingresos, cuya tributación se encomienda a la Federación; mientras que las aportaciones federales tienen un efecto redistributivo, que apoya el desarrollo estatal y municipal, operando con mayor intensidad en los estados y municipios económicamente más débiles, para impulsar su desarrollo, tratándose de recursos preetiquetados que no pueden reconducirse a otro tipo de gasto más que el indicado por los fondos previstos en la Ley de Coordinación Fiscal; b) el principio de ejercicio directo del ayuntamiento de los recursos que integran la hacienda pública municipal, el cual implica que todos los recursos de la hacienda municipal, incluso los que no están sujetos al régimen de libre administración hacendaria -como las aportaciones federales-, deben ejercerse en forma directa por los ayuntamientos o por quienes ellos autoricen conforme a la ley. Así, aun en el caso de las aportaciones federales esta garantía tiene aplicación, ya que si bien estos recursos están preetiquetados, se trata de una preetiquetación temática en la que los municipios tienen flexibilidad en la decisión de las obras o actos en los cuales invertirán los fondos, atendiendo a sus necesidades y dando cuenta de su utilización a posteriori en la revisión de la cuenta pública correspondiente; c) el principio de integridad de los recursos municipales, consistente en que los municipios tienen derecho a la recepción puntual, efectiva y completa tanto de las participaciones como de las aportaciones federales, pues en caso de entregarse extemporáneamente, se genera el pago de los intereses correspondientes; d) el derecho de los municipios a percibir las contribuciones, incluyendo las tasas adicionales que establezcan los estados sobre la propiedad inmobiliaria, de su fraccionamiento, división, consolidación, traslación y mejora, así como las que tengan por base el cambio de valor de los inmuebles; e) el principio de reserva de fuentes de ingresos municipales, que asegura a los municipios tener disponibles ciertas

fuentes de ingreso para atender el cumplimiento de sus necesidades y responsabilidades públicas; f) la facultad constitucional de los ayuntamientos, para que en el ámbito de su competencia, propongan a las legislaturas estatales las cuotas y tarifas aplicables a impuestos, derechos, contribuciones de mejoras y las tablas de valores unitarios de suelo y construcciones que sirvan de base para el cobro de las contribuciones sobre la propiedad inmobiliaria, propuesta que tiene un alcance superior al de fungir como elemento necesario para poner en movimiento a la maquinaria legislativa, pues ésta tiene un rango y una visibilidad constitucional equivalente a la facultad decisoria de las legislaturas estatales; y, g) la facultad de las legislaturas estatales para aprobar las leyes de ingresos de los municipios.”.

4. Que además, el párrafo cuarto, de la fracción IV, del multicitado numeral 115 de la Carta Magna, establece que las legislaturas de los Estados aprobarán las leyes de ingresos de los municipios, mientras que los presupuestos de egresos serán aprobados por los ayuntamientos, con base en sus ingresos disponibles. En ese sentido, es por mandato constitucional que los ayuntamientos presentan sus propuestas de leyes de ingresos y que, a su vez, también dentro del marco competencial que establece la Constitución Federal, las legislaturas, en este caso la Sexagésima Legislatura del Estado de Querétaro, apruebe las mismas.

5. Que de acuerdo con el artículo 14 de la Constitución Política del Estado Libre y Soberano de Querétaro podemos afirmar que la hacienda pública de los Municipios está constituida por los bienes muebles e inmuebles comprendidos en su patrimonio y por los ingresos que establezcan en su favor las leyes.

6. Que además, en términos del artículo 18, fracción IV de la Constitución Estatal, los Ayuntamientos se encuentran facultados para presentar, ante la Legislatura del Estado, diversas iniciativas de leyes o decretos que estimen pertinentes; en el caso particular, iniciativas de leyes de ingresos, mismas que serán aprobadas por el Congreso Local, de conformidad con el artículo 17, fracción X, de la Norma Legal invocada con antelación.

7. Que las leyes de ingresos de los municipios del Estado de Querétaro son disposiciones normativas en las que se determina anualmente el monto de los impuestos, contribuciones de mejoras, derechos, productos, aprovechamientos, participaciones, aportaciones e ingresos extraordinarios, que tendrá derecho a percibir cada una de las municipalidades del Estado; asimismo, contienen otras disposiciones de carácter general que tienen por objeto coordinar la recaudación de las contribuciones, tal como lo disponen los artículos 115, fracción IV de la Constitución Política de los Estados Unidos Mexicanos; 3 y 16 de la Ley de Hacienda de los Municipios del Estado de Querétaro, así como los diversos 28, 35 y 36 de la Ley para el Manejo de los Recursos Públicos del Estado de Querétaro y la Ley de Disciplina Financiera de las Entidades Federativas y los Municipios.

Aunado a ello, es menester del legislador local considerar los criterios establecidos por el Máximo Tribunal de la Nación, relativos a cada uno de los elementos señalados en el párrafo que antecede, a fin de fortalecer las determinaciones tomadas a través de todo el proceso legislativo que se desarrolla para la integración de la Ley de ingresos de cada uno de los municipios, cito:

“Época: Novena Época

Registro: 170741

Instancia: Pleno

Tipo de Tesis: Aislada

Fuente: Semanario Judicial de la Federación y su Gaceta

Tomo XXVI, Diciembre de 2007

Materia(s): Administrativa

Tesis: P. XXXIII/2007

Página: 20

FINES EXTRAFISCALES. NO NECESARIAMENTE DERIVAN DE LA EXPOSICIÓN DE MOTIVOS DE LA LEY CORRESPONDIENTE O DEL PROCESO LEGISLATIVO QUE LE DIO ORIGEN, SINO QUE PUEDEN DEDUCIRSE DEL PRECEPTO QUE LOS ESTABLEZCA.

La Suprema Corte de Justicia de la Nación ha sostenido que tratándose de actos de autoridad legislativa, el requisito de fundamentación se satisface cuando aquella actúa dentro de los límites de las atribuciones que la Constitución Política de los Estados Unidos Mexicanos le confiere y la motivación se colma cuando las leyes que emite se refieren a relaciones sociales que deben regularse jurídicamente, sin que esto implique que todas y cada una de las disposiciones que integran los ordenamientos deban ser materia de una motivación específica, pues ello significaría una actividad materialmente imposible de llevar a cabo. Ahora bien, si de la simple lectura de una norma tributaria se advierte, prima facie, que está orientada a impulsar, conducir o desincentivar ciertas actividades o usos sociales, según sean considerados útiles o no para el desarrollo armónico del país, y los fines que pretende son fácilmente identificables en tanto se desprenden con claridad del propio precepto sin necesidad de hacer un complicado ejercicio de interpretación, es incuestionable que el juzgador puede sostener que el precepto relativo establece fines extrafiscales aunque sobre el particular no se haya hecho pronunciamiento alguno en la exposición de motivos o en el proceso legislativo respectivo.”

8. Que en ejercicio de sus facultades, el Ayuntamiento del Municipio de Toluimán, Qro., aprobó en Sesión Ordinaria de Cabildo de fecha 28 de noviembre de 2022, su Iniciativa de Ley de Ingresos para el ejercicio fiscal 2023, la cual presentó en tiempo y forma ante este Poder Legislativo el 28 de noviembre de 2022, dando cumplimiento a lo ordenado en el artículo 35 de la Ley para el Manejo de los Recursos Públicos del Estado de Querétaro y 108 de la Ley Orgánica Municipal del Estado de Querétaro.

9. Que de acuerdo con los artículos 103 y 104 de la Ley Orgánica Municipal del Estado de Querétaro, la hacienda pública municipal se forma con los ingresos ordinarios y extraordinarios que determina anualmente la Legislatura con base en los ordenamientos fiscales aplicables. Para ello, se define como ingresos ordinarios a los impuestos, derechos, productos, aprovechamientos, contribuciones especiales y participaciones en ingresos que establezcan las leyes respectivas; y como extraordinarios, todos aquellos cuya percepción se autorice excepcionalmente para cubrir gastos eventuales o el importe de determinadas obras públicas; dentro de esta categoría quedan comprendidos los empréstitos o financiamientos adicionales.

10. Que en un ejercicio de estudio, análisis, recopilación de información, sustento y apoyo técnico de la presente Ley, se contó con la participación del representante de las finanzas públicas del Municipio de Toluimán, Qro., así como de la Entidad Superior de Fiscalización del Estado, en la Sesión de Comisión de Planeación y Presupuesto de fecha 05 de diciembre de 2022.

11. Que es indispensable la generación de ingresos que permitan al Municipio de Toluimán, Qro., la posibilidad de brindar a sus habitantes un nivel de vida de calidad, pues es indiscutible el auge del desarrollo que en diversos ámbitos está teniendo esta municipalidad, lo que genera y obliga a enfrentar grandes retos derivados de las múltiples necesidades del aumento constante en el crecimiento. En razón de ello, la presente norma debe traducirse en mejores servicios públicos, más seguridad e infraestructura urbana.

Así pues, estamos ante la idea del incremento de necesidades y satisfactores, así como la exigencia de obtención de recursos, manejo de medios y finalmente, el pago que será necesario para la ejecución de esas actividades. Ante ello, es evidente que el Municipio debe captar recursos financieros a través de diversas fuentes, entre ellas las contribuciones, productos y aprovechamientos que los particulares deberán aportar para el gasto público; toda vez que constituye una obligación para éstos, en términos del artículo 31, fracción IV de nuestra Carta Magna.

12. Que no debe omitirse que la Constitución Federal reconoce el Principio de Libre Administración Hacendaria Municipal, en donde se introduce el concepto de autonomía como parte de los atributos del Municipio, y se concibe como potestad, que dentro de la noción de Estado en su amplio sentido pueden gozar los municipios de libertad para regir intereses peculiares de su vida interior, mediante normas y órganos de gobierno propios, contando así con la prerrogativa de libre administración para el manejo de sus recursos.

13. Que para otorgar mayor fortalecimiento a los ingresos municipales, se acordó aplicar como base del Impuesto Predial la tarifa "B", de acuerdo a las clasificaciones y criterios establecidos en el artículo 41 de la Ley de Hacienda de los Municipios del Estado de Querétaro.

14. Que en cuanto a la prestación del servicio de Alumbrado Público, es oportuno reiterar que los municipios tienen derecho a recibir los ingresos por la prestación de este servicio, por lo que corresponde a éstos proponer a la Legislatura del Estado las tarifas aplicables, mismas que son constitucionales al satisfacer los elementos esenciales del mismo, es decir, sujeto, objeto, base, tasa o tarifa e incluso época de pago, pero que además su naturaleza es acorde a los principios de equidad, legalidad, proporcionalidad y gasto público previstos en la fracción IV del artículo 31 constitucional.

Sobre este aspecto, cabe puntualizar que no obstante la circunstancia de que difícilmente puede apreciarse la existencia de un servicio individualizado en un destinatario concreto y, más bien se trata de un servicio con carácter de universal dirigido a los habitantes del Municipio, tomando en cuenta que el derecho por servicio es una contribución que tiene su origen en la recepción por parte de los particulares de una actividad del Estado —en este caso del Municipio—, por la cual se genera una relación entre sus habitantes obligados al pago y la administración de aquél, que justifica precisamente dicha remuneración por ese concepto, debe estimarse que al determinarse con base al costo global generado por la prestación del servicio otorgado por el Municipio, se atiende a los postulados constitucionales que rigen en materia tributaria.

15. Que la presente Ley de Ingresos, en apego a los principios de disciplina financiera y responsabilidad hacendaria, no contempla la creación de nuevos impuestos, mantiene los mismos ingresos tributarios con sus diversos elementos contributivos; y en estricto apego a los principios de equidad, proporcionalidad y justicia tributaria, lo que permitirá facilitar el cumplimiento voluntario de obligaciones fiscales por parte de los ciudadanos, además de mantener los esquemas tributarios y mecanismos integrales de recaudación que coadyuven a elevar los ingresos propios. Por lo anterior, resulta necesario continuar con un fortalecimiento de la hacienda pública a través de políticas fiscales que permitan una actividad constante en la depuración, actualización y ampliación de base de contribuyentes cumplidos, así como brindar eficiencia y transparencia en los recursos públicos.

16. Que a través del Decreto publicado en el Diario Oficial de la Federación, en fecha 27 de enero de 2016, se ordenó la desindexación del Salario Mínimo como factor de cálculo, substituyéndose por la Unidad de Medida y Actualización (UMA) emitida por el Instituto Nacional de Estadística y Geografía (INEGI); estableciendo así que las obligaciones y supuestos denominados en unidades de medida y actualización se considerarán de monto determinado y se solventarán entregando su equivalente en Moneda Nacional.

Al efecto, deberá de multiplicarse el monto de la obligación o supuesto expresado en las citadas unidades, por el valor de la misma a la fecha correspondiente.

El Decreto antes referido, en su artículo Cuarto Transitorio, dispone que el Congreso de la Unión, las Legislaturas de los Estados, la Asamblea Legislativa del Distrito Federal, así como las Administraciones Públicas Federal, Estatales, del Distrito Federal y Municipales, deberán realizar las adecuaciones que correspondan en las Leyes y ordenamientos de su competencia, según sea el caso, en un plazo máximo de un año contado a partir de la entrada en vigor de dicho Decreto a efecto de eliminar las referencias al salario mínimo como unidad de cuenta, índice, base, medida o referencia, y sustituirlas por las relativas a la Unidad de Medida y Actualización.

Así pues, debemos entender como Unidad de Medida y Actualización, la referencia económica en pesos para determinar la cuantía del pago de las obligaciones y supuestos previstos en las leyes.

En razón de lo antes expuesto, es que la presente Ley se emite de conformidad con los lineamientos federales aplicables en materia de Factor de Cálculo sobre base monetaria.

17. Que en cuanto a las Aportaciones y Participaciones Federales, éstas se determinaron conforme a la Ley de Coordinación Fiscal, la Ley de Coordinación Fiscal Estatal Intermunicipal del Estado de Querétaro, la Ley que Fija las Bases, Montos y Plazos conforme a las cuales se distribuirán las Participaciones Federales correspondientes a los Municipios del Estado de Querétaro, para el Ejercicio Fiscal 2023, y demás disposiciones aplicables.

18. Que las Participaciones y Aportaciones Federales forman parte integral de los ingresos del municipio en cada ejercicio fiscal. No obstante, para el ejercicio fiscal 2023, esos rubros son proyectados en montos estimados, debido a que en su determinación influyen diversos factores externos como lo son: el Presupuesto de Egresos por parte del Gobierno Federal y todas circunstancias que ello representa; la falta de elementos sólidos que doten de certeza al actuar del Municipio en la proyección de sus ingresos por concepto de participaciones y aportaciones y las obligaciones establecidas en normas del ámbito local, como son los plazos. No se debe omitir señalar que el actuar del Municipio debe ser con total responsabilidad, a fin de no romper el equilibrio presupuestario e incurrir en déficit que repercuta en la economía de los habitantes de este Municipio.

19. Que la presente Ley es un instrumento jurídico que refleja los recursos a obtener por el Municipio, sirviendo de base en la formulación de su Presupuesto de Egresos y como ordenamiento jurídico de observación básica y primordial que permite fiscalizar las cuentas públicas, es decir, conocer la debida aplicación de recursos, lo que constituye una garantía al gobernado en la recaudación y el ejercicio del gasto público.

20. Que debe tenerse presente la facultad del Congreso de la Unión, contenida en el artículo 73, fracción XXVIII, de la Constitución Política de los Estados Unidos Mexicanos, para expedir las leyes en materia de Contabilidad Gubernamental que regirán la contabilidad, para expedir leyes en materia de contabilidad pública y la presentación homogénea de información financiera, de ingresos y egresos, así como patrimonial para la Federación, los Estados, los Municipios, el Distrito Federal y los órganos político- administrativos de sus demarcaciones territoriales, a fin de garantizar su armonización a nivel nacional.

21. Que en cumplimiento a dicha disposición, se expidió la Ley General de Contabilidad Gubernamental, la cual continúa vigente y que tiene por objeto establecer los criterios generales que regirán la Contabilidad Gubernamental y la emisión de información financiera de los entes públicos, con el fin de lograr su adecuada armonización, ello con miras de facilitar el registro y la fiscalización de los activos, pasivos, ingresos y gastos, así como contribuir a medir la eficacia, economía y eficiencia del gasto e ingreso público.

La mencionada Ley es de observancia obligatoria para los Ayuntamientos y las entidades de la administración pública paramunicipal. De la misma manera, los gobiernos estatales deberán coordinarse con los municipales para que éstos armonicen su contabilidad, con base en las disposiciones de dicho ordenamiento, ya que los objetivos esenciales son incrementar la calidad del gasto, fortalecer la transparencia y la rendición de cuentas.

22. Que para el registro de las operaciones presupuestarias y contables, los entes públicos deberán ajustarse a sus respectivos catálogos de cuentas, cuyas listas estarán alineadas, tanto conceptualmente como en sus principales agregados, al plan de cuentas que se emita, agregando que esas cuentas serán aprobadas en los municipios, por la unidad administrativa competente en materia de contabilidad gubernamental que corresponda en cada caso.

23. Que el espíritu de la Ley General de Contabilidad Gubernamental es que la información contable mantenga estricta congruencia con la información presupuestaria, control de inventarios, integración de la información financiera, sistematización que permita la obtención de información clara, concisa, oportuna y veraz y registros contables en cuentas específicas del activo; en ese contexto, y dada la relevancia de esta norma general, la presente Ley continúa observando los principios y lineamientos obligatorios en dicha materia.

24. Que con fechas 27 de abril del 2016 y 30 de enero de 2018, se publicaron respectivamente en el Diario Oficial de la Federación, la Ley de Disciplina Financiera de las Entidades Federativas y de los Municipios y diversas reformas a dicho ordenamiento, mismas que tienen como finalidad establecer los criterios generales de responsabilidad hacendaria y financiera que regirán a las Entidades Federativas y los Municipios, así como sus respectivos entes públicos, para un manejo sostenible de sus finanzas.

25. Que en estricto apego al cumplimiento de la Ley General de Contabilidad Gubernamental y la Ley de Disciplina Financiera de las Entidades Federativas y los Municipios, se atienden los criterios emitidos por el Consejo Nacional de Armonización Contable, que buscan homologar conceptualmente la integración de los conceptos, de igual manera se adjuntan a la presente Ley los anexos correspondientes a los formatos 7A y 7C.

Por lo anteriormente expuesto, la Sexagésima Legislatura del Estado de Querétaro, expide la siguiente:

**LEY DE INGRESOS DEL MUNICIPIO DE TOLIMÁN, QRO.,
PARA EL EJERCICIO FISCAL 2023**

Artículo 1. En el Ejercicio Fiscal comprendido entre el 1º de enero y el 31 de diciembre del 2023, los ingresos del Municipio de Tolimán, Qro., estarán integrados conforme lo que establece el artículo 14 y 16 de la Ley de Hacienda de los Municipios del Estado de Querétaro, mismos que se señalan en el artículo 2 de la presente Ley.

Artículo 2. Los ingresos para el Ejercicio Fiscal 2023, se conformarán de la siguiente manera:

CONCEPTO	IMPORTE
Impuestos	\$5,094,768.00
Contribuciones de Mejoras	\$0.00
Derechos	\$2,575,120.00
Productos	\$150,000.00
Aprovechamientos	\$163,470.00
Ingresos por la Venta de Bienes y Prestación de Servicios	\$0.00
Total de Ingresos Propios	\$7,983,358.00
Participaciones, Aportaciones, Convenios, Incentivos Derivados de la Colaboración Fiscal y Fondos Distintos de Aportaciones	\$199,542,270.00
Transferencias, Asignaciones, Subsidios y Subvenciones	\$0.00
Total Participaciones, Aportaciones, Convenios, Incentivos Derivados de la Colaboración Fiscal y Fondos Distintos de Aportaciones, Transferencias, Asignaciones, Subsidios y Subvenciones	\$199,542,270.00
Ingresos Derivados de Financiamiento	\$0.00
Total de Ingresos Derivados de Financiamiento	\$0.00
Financiamiento Propio	\$0.00
Total de Ingresos de Financiamiento Propio	\$0.00
Total de Ingresos para el Ejercicio Fiscal 2023	\$207,525,628.00

Artículo 3. Se percibirán ingresos por los siguientes Impuestos:

CONCEPTO	IMPORTE
IMPUESTOS SOBRE LOS INGRESOS	\$0.00
Impuesto de Entretenimientos Públicos Municipales	\$0.00
IMPUESTOS SOBRE EL PATRIMONIO	\$2,936,804.00
Impuesto Predial	\$2,315,399.00
Impuesto sobre Traslado de Dominio	\$617,860.00
Impuesto sobre Fraccionamientos, Condominios, Fusión, Subdivisión y Relotificación de Predios	\$3,545.00
ACCESORIOS	\$288,624.00
OTROS IMPUESTOS	\$1,392,380.00
Impuesto para Educación y Obras Públicas Municipales	\$1,392,380.00
IMPUESTOS NO COMPRENDIDOS EN LA LEY DE INGRESOS VIGENTE, CAUSADOS EN EJERCICIOS FISCALES ANTERIORES, PENDIENTES DE LIQUIDACIÓN O PAGO	\$476,960.00
Impuestos no comprendidos en la Ley de Ingresos vigente, causados en Ejercicios Fiscales anteriores, Pendientes de Liquidación o Pago	\$476,960.00
Total de Impuestos	\$5,094,768.00

Artículo 4. Se percibirán ingresos por las siguientes Contribuciones de Mejoras:

CONCEPTO	IMPORTE
CONTRIBUCIONES DE MEJORAS	\$0.00
Contribuciones de Mejoras por Obras Públicas	\$0.00
CONTRIBUCIONES DE MEJORAS NO COMPRENDIDOS EN LA LEY DE INGRESOS VIGENTE, CAUSADOS EN EJERCICIOS FISCALES ANTERIORES, PENDIENTES DE LIQUIDACIÓN O PAGO	\$0.00
Contribuciones de Mejoras no comprendidos en la Ley de Ingresos vigente, causados en Ejercicios Fiscales anteriores, Pendientes de Liquidación o Pago	\$0.00
Total de Contribuciones de Mejoras	\$0.00

Artículo 5. Se percibirán ingresos por los siguientes Derechos:

CONCEPTO	IMPORTE
DERECHOS POR EL USO, GOCE, APROVECHAMIENTO, EXPLOTACIÓN DE BIENES DEL DOMINIO PÚBLICO	\$57,122.00
Uso, Goce, Aprovechamiento o Explotación de Bienes del Dominio Público	\$57,122.00
DERECHOS POR LA PRESTACIÓN DE SERVICIOS	\$2,517,998.00
Por los servicios prestados relacionados con la obtención o revalidación de la Licencia Municipal de Funcionamiento	\$211,554.00
Por los Servicios prestados por diversos conceptos relacionados con Construcciones y Urbanizaciones	\$440,242.00
Por el Servicio de Agua Potable, Alcantarillado y Saneamiento	\$0.00
Por el Servicio de Alumbrado Público	\$943,141.00
Por los Servicios prestados por el Registro Civil	\$281,027.00
Por los Servicios prestados por la dependencia encargada de la Seguridad Pública, Policía y Tránsito Municipal	\$0.00
Por los Servicios prestados por la dependencia encargada de los Servicios Públicos Municipales	\$21,289.00
Por los Servicios prestados por los Panteones Municipales	\$57,335.00
Por los Servicios prestados por el Rastro Municipal	\$237,345.00
Por los Servicios prestados en Mercados Municipales	\$79,585.00
Por los Servicios prestados por la Secretaría del Ayuntamiento	\$58,766.00
Por el Servicio de Registro de Fierros Quemadores y su Renovación	\$3,656.00
Por los Servicios prestados por otras Autoridades Municipales	\$184,058.00
ACCESORIOS	\$0.00
DERECHOS NO COMPRENDIDOS EN LA LEY DE INGRESOS VIGENTE, CAUSADOS EN EJERCICIOS FISCALES ANTERIORES, PENDIENTES DE LIQUIDACIÓN O PAGO	\$0.00
Derechos no comprendidos en la Ley de Ingresos vigente, causados en Ejercicios Fiscales anteriores, Pendientes de Liquidación o Pago	\$0.00
Total de Derechos	\$2,575,120.00

Artículo 6. Se percibirán ingresos por los siguientes Productos:

CONCEPTO	IMPORTE
PRODUCTOS	\$150,000.00
Productos	\$150,000.00
PRODUCTOS NO COMPRENDIDOS EN LA LEY DE INGRESOS VIGENTE, CAUSADOS EN EJERCICIOS FISCALES ANTERIORES, PENDIENTES DE LIQUIDACIÓN O PAGO	\$0.00
Productos no comprendidos en la Ley de Ingresos vigente, causados en Ejercicios Fiscales anteriores, Pendientes de Liquidación o Pago	\$0.00
Total de Productos	\$150,000.00

Artículo 7. Se percibirán ingresos por los siguientes Aprovechamientos:

CONCEPTO	IMPORTE
APROVECHAMIENTOS	\$163,470.00
Aprovechamientos	\$163,470.00
Aprovechamientos Patrimoniales	\$0.00
Accesorios de Aprovechamientos	\$0.00
APROVECHAMIENTOS NO COMPRENDIDOS EN LA LEY DE INGRESOS VIGENTE, CAUSADOS EN EJERCICIOS FISCALES ANTERIORES, PENDIENTES DE LIQUIDACIÓN O PAGO	\$0.00
Aprovechamientos no comprendidos en la Ley de Ingresos vigente, causados en Ejercicios Fiscales anteriores, Pendientes de Liquidación o Pago	\$0.00
Total de Aprovechamientos	\$163,470.00

Artículo 8. Para el Ejercicio Fiscal 2023, los Ingresos por la Venta de Bienes y Prestación de Servicios de Organismos Descentralizados que percibirán como ingresos propios y otros ingresos se estima serán por las cantidades que a continuación se presentan:

CONCEPTO	IMPORTE
INGRESOS POR LA VENTA DE BIENES Y PRESTACIÓN DE SERVICIOS DE ORGANISMOS DESCENTRALIZADOS	\$0.00
Sistema Municipal para el Desarrollo Integral de la Familia	\$0.00
Instituto Municipal de la Juventud	\$0.00
Otros	\$0.00
INGRESOS DE OPERACIÓN DE ENTIDADES PARAMUNICIPALES EMPRESARIALES	\$0.00
Ingresos de operación de Entidades Paramunicipales Empresariales	\$0.00
INGRESOS POR LA VENTA DE BIENES Y SERVICIOS DE ORGANISMOS PRODUCIDOS EN ESTABLECIMIENTOS DEL GOBIERNO CENTRAL	\$0.00
Ingresos por la Venta de Bienes y Servicios de Organismos Producidos en Establecimientos del Gobierno Central	\$0.00
Total de Ingresos por Venta de Bienes y Servicios	\$0.00

Artículo 9. De conformidad con las disposiciones contenidas en la Ley de Hacienda de los Municipios del Estado de Querétaro y en la Ley de Coordinación Fiscal, se percibirán ingresos por las siguientes Participaciones, Aportaciones, Convenios, Incentivos Derivados de la Colaboración Fiscal y Fondos Distintos de Aportaciones:

CONCEPTO	IMPORTE
PARTICIPACIONES	\$137,918,900.00
Fondo General de Participaciones	\$94,977,003.00
Fondo de Fomento Municipal	\$21,982,064.00
Impuesto Especial Sobre Producción y Servicios	\$2,303,152.00
Fondo de Fiscalización y Recaudación	\$6,308,955.00
Incentivos a la Venta Final de Gasolinas y Diesel	\$601,995.00
Impuesto Federal sobre Tenencia o Uso de Vehículos	\$0.00
Fondo de Compensación del Impuesto Sobre Automóviles Nuevos	\$283,396.00
Incentivos por el Impuesto Sobre Automóviles Nuevos	\$1,953,039.00
Impuesto por la Venta de Bienes cuya enajenación se encuentra gravada por la Ley del Impuesto Especial Sobre Producción y Servicios	\$378,934.00
Fondo I.S.R.	\$8,663,343.00
Reserva de Contingencia	\$0.00
Otras Participaciones	\$0.00
I.S.R. Incentivos por la enajenación de bienes inmuebles Art. 126	\$467,019.00
APORTACIONES	\$61,623,370.00
Fondo de Aportaciones para la Infraestructura Social Municipal	\$36,181,050.00
Fondo de Aportaciones para el Fortalecimiento de los Municipios y de las Demarcaciones Territoriales del Distrito Federal	\$25,442,320.00
CONVENIOS	\$0.00
Convenios	\$0.00
INCENTIVOS DERIVADOS DE LA COLABORACION FISCAL	\$0.00
Incentivos Derivados de la Colaboración Fiscal	\$0.00
FONDOS DISTINTOS DE APORTACIONES	\$0.00
Fondos Distintos de Aportaciones	\$0.00
Total de Participaciones y Aportaciones	\$199,542,270.00

Artículo 10. Se percibirán Ingresos por las Transferencias y Asignaciones, Subsidios y Subvenciones:

CONCEPTO	IMPORTE
Transferencias y Asignaciones	\$0.00
Subsidios y Subvenciones	\$0.00
Total de Transferencias y Asignaciones, Subsidios y Subvenciones	\$0.00

Artículo 11. Se percibirán Ingresos Derivados de Financiamiento, por los siguientes conceptos:

CONCEPTO	IMPORTE
INGRESOS DERIVADOS DE FINANCIAMIENTO	
Endeudamiento Interno	\$0.00
Endeudamiento Externo	\$0.00
Financiamiento Interno	\$0.00
Total de Ingresos derivados de Financiamiento	\$0.00

Artículo 12. De conformidad con lo establecido con la Ley para el Manejo de los Recursos Públicos del Estado de Querétaro, el Financiamiento Propio previsto al inicio del ejercicio fiscal 2023, se integra por:

CONCEPTO	IMPORTE
FINANCIAMIENTO PROPIO	
Transferencia Federales Etiquetadas	\$0.00
Transferencia Estatales Etiquetadas	\$0.00
Disponibilidades	\$0.00
Total de Ingresos de Financiamiento Propio	\$0.00

Sección Primera Impuestos

Artículo 13. Es objeto del Impuesto de Entretenimientos Públicos Municipales, el ingreso que se obtenga por la realización de funciones de teatro, circo, lucha libre y boxeo, corridas de toros, espectáculos deportivos, audiciones y espectáculos musicales, eventos culturales, eventos ecuestres o de cualquier otro tipo con cuota de admisión y la explotación de aparatos electromecánicos, mecánicos, electrónicos y otros similares accionados o no por monedas, que se realicen en el territorio del Municipio de Toliman. Qro.

- I. Son sujetos de este Impuesto las personas físicas y morales que habitual o eventualmente obtengan ingresos con motivo de las actividades previstas en el párrafo anterior.

No se otorgará permiso para la realización de los conceptos previstos en la presente Sección, si el organizador presenta algún adeudo por este impuesto, derivado de un evento o espectáculo realizado con anterioridad.

Los propietarios de los inmuebles en donde se efectúen los espectáculos públicos serán responsables solidarios del pago del impuesto, cuando los contribuyentes no hayan dado cumplimiento a lo establecido en la presente Sección.

El Impuesto sobre Entretenimientos Públicos Municipales se causará en el momento en que se perciban los ingresos a que se refiere el primer párrafo de este artículo y su base será el monto total de los mismos. El presente Impuesto se pagará dentro de los 5 días hábiles siguientes a la fecha de realización del evento o la terminación de la temporada, entendiéndose por temporada, aquellos eventos que se lleven a cabo de manera diaria e ininterrumpida por lapso de tiempo.

La tasa aplicable para el cálculo de este Impuesto será del 8%, con excepción de los espectáculos de teatro y circo a los cuales se aplicará la tasa del 4%.

Cuando los pagos contenidos en el presente artículo se realicen de manera anualizada, se deberán hacer conjuntamente con los derechos por la renovación o expedición de la Licencia Municipal de Funcionamiento.

El cobro anual de este Impuesto, será de forma proporcional de acuerdo al mes en que se realice el trámite correspondiente ante la Dependencia encargada de regular, vigilar y expedir las Licencias de Funcionamiento Municipal.

El promotor de los eventos que tengan uso de juegos mecánicos deberá presentar ante la dependencia encargada de las finanzas públicas municipales, por lo menos con cinco días hábiles anteriores a la fecha del mismo, la autorización que le haya sido expedida por la Secretaría General de Gobierno Municipal.

Cuando por caso fortuito o fuerza mayor, no puedan ser instalados o no puedan funcionar los juegos mecánicos, no se hará el cobro correspondiente al impuesto, debiendo el interventor designado, levantar acta circunstanciada pormenorizando las causas que originaron dicha situación.

Para la autorización de cualquier evento, el promotor deberá de presentar un depósito o fianza que garantice el desarrollo del mismo, de acuerdo a las disposiciones legales aplicables.

La dependencia encargada de las finanzas públicas municipales estará facultada para requerir la información necesaria a los terceros que intervengan en la venta del boletaje del objeto de este impuesto, cuando ésta se haya efectuado por medios electrónicos; lo anterior a efecto de poder contar con los medios pertinentes para los actos de fiscalización y ejercicio de facultades de comprobación.

Ingreso anual estimado por esta fracción \$0.00

- II. Se exceptúan de la fracción anterior los siguientes entretenimientos públicos municipales, los cuales, causarán y pagarán el Impuesto de manera diaria, mensual o anual; o bien, por el periodo autorizado según se especifica a continuación:

CONCEPTO	PERIODO DE PAGO	UMA
Discotecas u otros establecimientos que cuenten con autorización para llevar a cabo espectáculos públicos de manera permanente	Anual	De 26 a 52
Pistas de bailes (aplica exclusivamente para restaurantes y bares)	Anual	De 26 a 52
Billares por mesa	Anual	De 4 a 8
Máquinas de videojuego, juegos montables de monedas, destreza, entretenimiento y similares, por cada una (se exceptúan de apuesta y juegos de azar), excepto, máquinas despachadoras de productos consumibles y otros.	Anual	De 10 a 30
Mesas de futbolitos y demás juegos de mesa.	Anual	De 10 a 30
Sinfonolas, por cada una	Anual	De 10 a 30
Juegos Inflables	Anual	De 10 a 30
Juegos mecánicos por cada día cuando se ubiquen en predios particulares	Por día	De 10 a 30

Los pagos contenidos en la presente fracción se causarán y pagarán al realizar la renovación o expedición de la Licencia Municipal de Funcionamiento.

Ingreso anual estimado por esta fracción \$0.00

El cobro del Impuesto de Entretenimiento Público Municipal contenido en la fracción II de este artículo, será de forma proporcional de acuerdo al mes en que se realice el trámite correspondiente ante la dependencia encargada de regular, vigilar y expedir las Licencias de Funcionamiento Municipal.

Ingreso anual estimado por este artículo \$0.00

Artículo 14. El Impuesto Predial, se causará y pagará conforme a lo establecido en la Ley de Hacienda de los Municipios del Estado de Querétaro, constituyéndose las tablas de valores unitarios de suelo y construcciones aprobados por la Legislatura, para el ejercicio fiscal de que se trate, el factor que sirva para el cálculo de la base gravable de este Impuesto.

A la base del Impuesto se le aplicará la tarifa anual que se indica a continuación:

TIPO	TARIFA (al millar)
Predio Urbano Edificado	1.6
Predio Urbano Baldío	8
Predio Rústico	1.2
Predio de fraccionamiento en proceso de ejecución	1.6
Predio de Reserva Urbana	1.4
Predio de producción agrícola, con dominio pleno que provenga de ejido	0.2

Cuando se trate de bienes inmuebles destinados únicamente a casa habitación ubicados en el perímetro de zonas declaradas monumentos históricos, cuyo mantenimiento, conservación o restauración, se realice con recursos de los propietarios de dichos inmuebles, a solicitud de éstos, se otorgará un descuento del 35%, en el pago de este Impuesto durante el presente ejercicio fiscal, debiendo sujetarse a los siguientes criterios:

- a) Elaborar formato de solicitud con firma autógrafa del titular del predio o en su defecto de su representante legalmente acreditado con poder notarial o carta poder.
- b) Estar al corriente en sus pagos de Impuesto Predial del ejercicio inmediato anterior.
- c) Presentar ante la Dependencia Encargada de las Finanzas Públicas Municipales del Municipio, el dictamen técnico actual favorable que expida el Instituto Nacional de Antropología e Historia en el Estado de Querétaro.
- d) Anexar copia simple de identificación oficial del titular o de su representante legalmente acreditado y/o copia simple del acta constitutiva en caso de personas morales.

Sólo se podrá reducir el pago del Impuesto a que hace referencia el artículo 40 de la Ley de Hacienda de los Municipios del Estado de Querétaro, cuando se trate de predios urbanos edificados y predios baldíos cuando no excedan de 200 M2 de superficie y que el titular cuente con un solo inmueble.

Ingreso anual estimado por este artículo \$2,315,399.00

Artículo 15. El Impuesto Sobre Traslado de Dominio de inmuebles, se causará y pagará conforme a lo establecido en la Ley de Hacienda de los Municipios del Estado de Querétaro.

Ingreso anual estimado por este artículo \$617,860.00

Artículo 16. El Impuesto sobre Fraccionamientos, Condominios, Fusión, Subdivisión y Relotificación de Predios, se sujetará a las bases y procedimientos señalados en la Ley de Hacienda de los Municipios del Estado de Querétaro, y en los términos del Código Urbano del Estado de Querétaro y demás aplicables, se causará y pagará de la siguiente forma:

- I. Impuesto sobre la realización de Fraccionamientos o Condominios, se causará y pagará de acuerdo a lo siguiente:

Son sujetos de este Impuesto las personas que efectúen Fraccionamientos o Condominios, conforme las disposiciones establecidas en el Código Urbano del Estado de Querétaro.

El Impuesto se causará por M2 de la superficie vendible, según el tipo de fraccionamiento o condominio, de acuerdo con la siguiente tarifa:

USO/TIPO	UMA X M2
Habitacional Campestre (Hasta H05)	0.05
Habitacional Residencial (mayor a H05 y menor o igual a H1)	0.03
Habitacional Medio (mayor a H1 y menor o igual a H3)	0.04
Habitacional Popular (mayor a H3)	0.03
Comerciales y otros usos no especificados	0.02
Industrial	0.04
Mixto	0.03

Se entiende que se está obligado al pago este Impuesto, al momento de la autorización del fraccionamiento o condominio por la autoridad municipal competente.

El pago por el presente concepto se realizará dentro de los quince días posteriores a la autorización emitida por la autoridad municipal competente.

No podrá surtir sus efectos jurídicos y materiales, el hecho generador de este Impuesto sobre el bien inmueble correspondiente, hasta en tanto no se realice o se acredite haber realizado el pago por el concepto causado.

Ingreso anual estimado por esta fracción \$0.00

- II. El Impuesto por Fusión se causará y pagará de acuerdo a lo siguiente:

Es objeto de este Impuesto la realización de fusiones, en los términos del Código Urbano del Estado de Querétaro y demás disposiciones legales aplicables.

Son sujetos de este Impuesto las personas que efectúen fusiones de predios, conforme las disposiciones establecidas en el Código Urbano del Estado de Querétaro.

En la fusión de predios, el Impuesto se calculará sobre el valor de la fracción o predio fusionado, objeto de la modificación del inmueble, determinado por avalúo fiscal practicado por Perito Valuador autorizado por el Poder Ejecutivo del Estado de Querétaro, mismo que será presentado por el particular.

Para el caso de las fusiones, se entiende que se está obligado al pago de este Impuesto, una vez obtenida la autorización correspondiente.

El pago por el presente concepto se realizará dentro de los quince días posteriores a la autorización emitida por la autoridad municipal competente.

En la fusión, el Impuesto se calculará aplicando al valor determinado por el avalúo fiscal, el equivalente al cincuenta por ciento de la tasa que se fije para calcular el pago del Impuesto sobre Traslado de Dominio.

No podrá surtir sus efectos jurídicos y materiales, el hecho generador de este Impuesto sobre el bien inmueble correspondiente, hasta en tanto no se realice o se acredite haber realizado el pago por el concepto causado.

Ingreso anual estimado por esta fracción \$0.00

III. El Impuesto por Subdivisión se causará y pagará de acuerdo a lo siguiente:

Es objeto de este Impuesto la realización de la subdivisión de terrenos urbanos, en los términos del Código Urbano del Estado de Querétaro y demás disposiciones legales aplicables.

Son sujetos de este Impuesto las personas que efectúen subdivisiones de terrenos urbanos, conforme las disposiciones establecidas en el Código Urbano del Estado de Querétaro.

El adquirente de un terreno urbano resultante de una subdivisión será responsable solidario del pago de dicho Impuesto.

En la subdivisión, el Impuesto se calculará sobre el valor de la fracción objeto de la subdivisión, determinado por avalúo fiscal practicado por perito valuador autorizado por el Poder Ejecutivo del Estado de Querétaro, mismo que será presentado por el particular.

Para el caso de las subdivisiones, se entiende que se está obligado al pago de este Impuesto una vez obtenida la autorización correspondiente por parte de la autoridad municipal competente, para individualizar (desprender) una o varias porciones del predio de que se trate, debiendo efectuar el pago por el presente concepto dentro de los quince días posteriores a dicha autorización.

En la subdivisión, el Impuesto se calculará aplicando al valor de la fracción subdividida resultante, el equivalente al cincuenta por ciento de la tasa que se fije para calcular el pago del Impuesto sobre Traslado de Dominio.

No podrá surtir sus efectos jurídicos y materiales, el hecho generador de este Impuesto sobre el bien inmueble correspondiente, hasta en tanto no se realice o se acredite haber realizado el pago por el concepto causado.

Ingreso anual estimado por esta fracción \$3,545.00

IV. El Impuesto por Relotificación de Predios se causará y pagará de acuerdo a lo siguiente:

Es objeto de este Impuesto la realización de relotificaciones, cuando de éstas surjan diversas fracciones de las que en un inicio se autorizaron, en términos del Código Urbano del Estado de Querétaro y demás disposiciones legales aplicables.

Son sujetos de este Impuesto las personas que efectúen relotificaciones en fraccionamientos, predios urbanos y que de ellos originen diversas fracciones adicionales a las autorizadas, conforme las disposiciones establecidas en el Código Urbano del Estado de Querétaro.

Para el caso de la relotificación de predios, se entiende que se está obligado al pago de este Impuesto, una vez obtenida la autorización para la relotificación del predio correspondiente, debiendo efectuar el pago por el presente concepto, dentro de los quince días posteriores a dicha autorización.

Este Impuesto se causará y pagará, considerando el monto equivalente a 0.21 UMAS por M2 de cada lote objeto de la Relotificación, que a través de la autorización correspondiente haya modificado su superficie, uso, destino, altura, número de vivienda, número de unidades privativas, restricciones, medidas, colindancias y/o cualquier otra especificación que previamente no haya sido contemplada y autorizada.

No podrá surtir sus efectos jurídicos y materiales el hecho generador de este Impuesto sobre el bien inmueble correspondiente, hasta en tanto no se realice o se acredite haber realizado el pago por el concepto causado.

Ingreso anual estimado por esta fracción \$0.00

Ingreso anual estimado por este artículo \$3,545.00

Artículo 17. Cuando no se cubran las contribuciones a cargo del fisco municipal y no se paguen en la fecha establecida en las disposiciones fiscales, el monto de las mismas se actualizará desde el mes en que se debió hacer el pago y hasta que el mismo se efectúe, determinándose su cálculo a lo dispuesto en el Código Fiscal del Estado de Querétaro.

Las cantidades actualizadas conservan la naturaleza jurídica que tenían antes de la actualización.

La falta de pago de un crédito fiscal en la fecha o plazo fijado, determinará que el crédito sea exigible a través del procedimiento administrativo de ejecución, constituyéndose como accesorios de la contribución y participando de su naturaleza los recargos, sanciones, los gastos de ejecución y la indemnización.

Ingreso anual estimado por este artículo \$288,624.00

Artículo 18. Sobre los diferentes Impuestos y Derechos previstos en la presente Ley, se causará y pagará el Impuesto para Educación y Obras Públicas Municipales, conforme a lo preceptuado en la Ley de Hacienda de los Municipios del Estado de Querétaro.

Ingreso anual estimado por este artículo \$1,392,380.00

Artículo 19. Por los Impuestos no comprendidos en los artículos de la Ley de Ingresos causados en Ejercicios Fiscales anteriores Pendientes de Liquidación o Pago.

Ingreso anual estimado por este artículo \$476,960.00

Sección Segunda Contribuciones de Mejoras

Artículo 20. Las Contribuciones de Mejoras por obras públicas, se causarán y pagarán:

- I. Conforme a lo establecido en los convenios celebrados por este Municipio.

Ingreso anual estimado por esta fracción \$0.00

- II. Por el estudio y Dictamen de Impacto Vial para los Desarrollos Inmobiliarios, se causará y pagará en los términos que para tales efectos señale la dependencia encargada de la Seguridad Pública, Policía y Tránsito Municipal.

Ingreso anual estimado por esta fracción \$0.00

Ingreso anual estimado por este artículo \$0.00

Artículo 21. Las Contribuciones de Mejoras no comprendidas en los artículos de la Ley de Ingresos causadas en Ejercicios Fiscales anteriores Pendientes de Liquidación o Pago.

Ingreso anual estimado por este artículo \$0.00

**Sección Tercera
Derechos**

Artículo 22. Por el Uso, Goce, Aprovechamiento o Explotación de Bienes del Dominio Público, se causará y pagará:

- I. Acceso a unidades deportivas, parques recreativos, parques culturales, zonas arqueológicas, museos, casas de la cultura y/o centros sociales, se causarán y pagarán diariamente por cada uno: De 0.01 a 50.00 UMA.

Ingreso anual estimado por esta fracción \$0.00

- II. Por el uso de la vía pública para el ejercicio del comercio ambulante, puestos fijos y semifijos y así como para la venta de artículos en la vía pública, se causará y pagará:

CONCEPTO	UMA
Con venta de cualquier clase de artículos, por metro lineal en tianguis, por día	De 0.04 a 0.55
Con venta de cualquier clase de artículos, por semana y por metro lineal completando el metro	1.02
Con uso de vehículos de motor, vendedores de cualquier clase de artículo, por mes	De 0.75 a 5.20
Con uso de casetas metálicas y puestos fijos, por mes	De 3.12 a 5.20
Vendedores semifijos, de cualquier clase de artículo, mensual	De 0.68 a 2.05
Uso temporal de la vía pública con stand de publicidad o información se pagará por M2, por día	0.52
Uso temporal de la vía pública para venta de artículos, bienes y servicios de exhibición se pagará por M2, por día	0.41
Cobro por el uso de piso en festividades, fiestas patronales y ferias para la venta de cualquier clase de artículo, por metro lineal, por día	De 0.21 a 0.52
Cobro en festividades a vendedores ocasionales de cualquier clase de artículo, que no tenga asignado un lugar fijo en dicha festividad, y que expendan sus productos caminando u ocupen menos de un metro lineal de frente, pagarán por día	De 0.21 a 0.68
Cobro de piso para los juegos mecánicos y puestos de feria, que se instalan en la vía pública con motivo de las festividades, por metro lineal o diametral por día	De 0.21 a 0.68

Ingreso anual estimado por esta fracción \$57,122.00

- III. Por la guarda de los animales que transiten en vía pública sin vigilancia de sus dueños, causarán y pagarán diariamente, el equivalente de: De 1.00 a 13.01 UMA por cada uno de ellos.

Deberá sumarse a la tarifa anterior el costo relativo a los fletes, forrajes y otros conceptos que la autoridad determine.

Ingreso anual estimado por esta fracción \$0.00

- IV. Por la guarda de todos aquellos bienes entregados a la autoridad o recogidos de la vía pública por extravío, falta de permiso o por estar ubicados inadecuadamente, después de 15 días serán adjudicados al patrimonio del Municipio, previa publicación en estrados, se causarán y pagarán: De 1.00 a 5.34 UMA.

Ingreso anual estimado por esta fracción \$0.00

- V. Por el uso de la vía pública como estacionamiento público municipal, se causará y pagará:

1. Por el servicio de pensión nocturna de 20:00 hrs. a 7:00 hrs., se pagará por mes: 0.26 UMA.

Ingreso anual estimado por este rubro \$0.00

2. Por el servicio de estacionamiento de las 7:00 hrs. a 20:00 hrs., se causará y pagará:

- a) Por la primera hora: 0.26 UMA.

Ingreso anual estimado por este inciso \$0.00

- b) Por las siguientes horas o fracción equivalente: 0.14 UMA.

Ingreso anual estimado por este inciso \$0.00

Ingreso anual estimado por este rubro \$0.00

Ingreso anual estimado por esta fracción \$0.00

- VI. Por el uso de la vía pública por los vehículos de transporte público y de carga, causarán y pagarán por unidad, por año:

CONCEPTO	UMA
Sitios autorizados de taxi	2.40
Sitios autorizados para servicio público de carga	2.40

Ingreso anual estimado por esta fracción \$0.00

- VII. Por el uso de la vía pública por los vehículos de transporte público y de carga y maniobras de descarga, se causará y pagará:

1. Por el uso de las zonas autorizadas para los vehículos de transporte públicos y de carga, se pagará, por unidad, por año:

CONCEPTO	UMA
Autobuses urbanos	3.97
Microbuses y taxibuses urbanos	3.29
Autobuses, microbuses y taxibuses suburbanos	2.60
Sitios autorizados y terminales de transporte foráneo	2.60

Ingreso anual estimado por este rubro \$0.00

2. Los vehículos que utilicen la vía pública en la zona indicada para efectuar maniobras de carga y descarga sólo podrán hacerlo en los días y horas que les sean autorizadas en el permiso correspondiente, fuera de este horario, se pagará por unidad, por hora: De 0.41 a 3.90 UMA.

Ingreso anual estimado por este rubro \$0.00

Ingreso anual estimado por esta fracción \$0.00

- VIII. Por el uso de la vía pública por circos, carpas y ferias derivados de contratos a corto tiempo, se causará y pagará: De 1.10 a 13.00 UMA.

Ingreso anual estimado por esta fracción \$0.00

- IX. Por poner andamios, tapiales, materiales para la construcción y similares, que de alguna manera sean obstáculo para el libre tránsito en la vía pública, se causará y pagará.

CONCEPTO	UMA
Por día	1.10
Por M2	0.27

Ingreso anual estimado por esta fracción \$0.00

- X. A quién dé uso y ocupe la vía pública municipal mediante la colocación o fijación de cualquier bien mueble o cosa, se causará y pagará conforme a lo siguiente:

1. Por la colocación de cabinas, casetas de control, postes y similares, por unidad se pagará anualmente: De 8.00 a 19.50 UMA.

Ingreso anual estimado por este rubro \$0.00

2. Por la servidumbre, ocupación y/o permanencia en la propiedad municipal de ductos, tuberías, colectores, emisores, acometidas, red subterránea, entre otros, se pagará anualmente por metro lineal: De 0.01 a 9.10 UMA.

Ingreso anual estimado por este rubro \$0.00

3. Por la colocación de cables de mobiliario urbano para uso comercial (telefonía, internet, televisión por cable, transferencia de datos y/o sonidos), se pagará anualmente por metro lineal: De 0.01 a 9.10 UMA.

Ingreso anual estimado por este rubro \$0.00

4. Por el uso de la vía pública para la colocación de casetas de kioscos, módulos, casetas, promocionales, pantallas, aparatos o cualquier otro similar de acuerdo con las disposiciones en materia de Desarrollo Urbano, para su posterior autorización por el Ayuntamiento, se pagará por el periodo aprobado por unidad: De 3.9 a 17.00 UMA.

Ingreso anual estimado por este rubro \$0.00

5. Por la colocación de carpas de cualquier material, se pagará por día por M2: De 0.01 a 9.10 UMA.

Ingreso anual estimado por este rubro \$0.00

Ingreso anual estimado por esta fracción \$0.00

- XI. Por el uso o aprovechamiento de los espacios públicos para usos particulares, que se señalen a continuación, se causará y pagará:

CONCEPTO	UMA
Lienzo Charro por día	De 20.00 a 40.00
Auditorio Municipal, por evento	De 20.00 a 33.00

Ingreso anual estimado por esta fracción \$0.00

Ingreso anual estimado por este artículo \$57,122.00

Artículo 23. Por los servicios prestados relacionados con la obtención o revalidación de la Licencia Municipal de Funcionamiento, para los establecimientos mercantiles o industriales o de cualquier índole que operen, así como los que practiquen cualquier actividad para cuyo ejercicio la Ley exija la licencia correspondiente, se causará y pagará:

- I. Visita de verificación o inspección, por la autoridad competente, se causará y pagará: De 0.01 a 9.10 UMA.

Ingreso anual estimado por esta fracción \$0.00

- II. Visita de inspección practicada por la dependencia encargada de las Finanzas Públicas Municipales, se causará y pagará: De 0.01 a 9.10 UMA.

Ingreso anual estimado por esta fracción \$0.00

- III. Por reposición de placa de licencia de funcionamiento, se causará y pagará: De 0.01 a 4.10 UMA.

Ingreso anual estimado por esta fracción \$0.00

- IV. Por modificación en: denominación comercial, cambio o rectificación de titular, cambio de razón social u otros similares, se causará y pagará: De 0.01 a 4.10 UMA

Ingreso anual estimado por esta fracción \$0.00

V. Por el empadronamiento del causante, se causará y pagará: De 2.30 a 57.55.00 UMA.

TABULADOR DE COSTOS PARA LICENCIAS DE FUNCIONAMIENTO 2023		
TIPO DE LICENCIA	GIRO DE LA EMPRESA Y/O NEGOCIO	UMA
A	Caleras, gasolineras, granjas, bodegas, escuelas particulares, tiendas de autoservicio (sin venta de alcohol), hoteles, guarderías	De 58 a 120
B	Tiendas de autoservicio (con venta de alcohol)	De 120 a 200
C	Tabiquerías, maquiladoras, depósito (refresco), casas materialistas, ferreterías, salón de eventos, refaccionarias, mueblerías, estacionamientos, transportes de pasajes (autobuses, microbuses y taxis), cantinas, transportes foráneos, servicios de telecomunicaciones y televisión por cable, billar sin venta de bebidas alcohólicas, casas de empeño.	De 18 a 120
D	Bares, restaurantes, cantinas, centros bataneros, depósitos de cerveza, miscelánea con venta de cerveza, billares con venta de alcohol	De 30 a 120
E	Cajas de ahorro, casas de empeño, financieras	De 30 a 120
F	Alimentos y forrajes, servicios profesionales y/o técnicos, farmacias, gimnasios, notarias, restaurant, funerarias, tortillerías, hostel, casa de huéspedes y renta de habitaciones, cabañas, posada, abarrotera (sin venta de alcohol), panaderías, casetas telefónicas, carnicerías, expendio de pescado y mariscos, plásticos y otros similares.	De 13 a 54
G	Tiendas misceláneas, naturistas, de ropa, zapaterías, deportes, papelerías, peluquerías, estéticas, salón de belleza, peleterías y neverías, video juegos, rentas de cimbras, servicio de lavado y engrasado, venta de alimentos (cocina económica, fonda), vendedores ambulantes con vehículo automotor, pastelerías, ciber, novedades, bisutería, accesorios de temporada, lencería, corsetería, mercerías, importación y venta de telas, lavanderías y tintorerías, pollerías, roscerías, cafeterías, purificadoras, auto lavado, venta de frutas y verduras y otros.	De 5 a 10
H	Tiendas pequeñas, casetas metálicas, molinos y otros.	De 4 a 5
I	Tianguis, ambulantes, fijos, semifijos y otros similares.	De 2 a 4

Ingreso anual estimado por esta fracción \$211,554.00

VI. Para los entretenimientos públicos permanentes, se causará y pagará: De 0.01 a 9.00 UMA.

Ingreso anual estimado por esta fracción \$0.00

VII. Por la expedición de constancias de cualquier trámite que expida la dependencia encargada de las Finanzas Públicas Municipales, se causará y pagará: 1 UMA.

Ingreso anual estimado por esta fracción \$0.00

Ingreso anual estimado por este artículo \$211,554.00

Artículo 24. Por los Servicios Prestados por Diversos Conceptos Relacionados con Construcciones y Urbanizaciones, se causará y pagará:

I. Por licencias de construcción, se causará y pagará:

1. Por la recepción del trámite de licencia de construcción en cualquier modalidad, independientemente del resultado de la misma, se pagará una cuota correspondiente a 8.00 UMA, la cual se tomará como anticipo si resulta favorable.

Ingreso anual estimado por este rubro \$15,935.00

2. Por los Derechos de trámite y, en su caso, autorización, previo a la licencia anual de construcción, se pagará por cada M2 de construcción, la tarifa correspondiente según la siguiente tabla:

USO	TIPO	UMA X M2
a) Habitacional	Popular (progresiva o institucional)	0.13
	Medio	0.26
	Residencia	0.39
	Campestre	0.52
b) Comercial y de Servicios	Todos los contenidos en los planes de desarrollo urbano	0.59
c) Industrial	Agroindustrial	0.45
	Micro (actividades productivas)	0.52
	Pequeña o Ligera	0.52
	Mediana	0.59
	Grande o Pesada	0.66
d) Mixto habitacional con comercial y de servicios	Mixto habitacional popular con comercial y de servicios	0.10
	Mixto habitacional medio con comercial y de servicios	0.20
	Mixto habitacional residencial con comercial y de servicios	0.26
	Mixto habitacional campestre con comercial y de servicios	0.39
e) Mixto habitacional con microindustria	Mixto habitacional popular con microindustria	0.12
	Mixto habitacional medio con microindustria	0.16
	Mixto habitacional residencial con microindustria	0.23
	Mixto habitacional campestre con microindustria	0.33
f) Mixto industrial con comercial y de servicios	Agroindustrial con comercial y de servicios	0.39
	Micro (actividades productivas) con comercial y de servicios	0.45
	Pequeña o ligera con comercial y de servicios	0.45
	Mediana con comercial y de servicios	0.52
	Grande o pesada con comercial y de servicios	0.59
g) Actividades Extractivas	Los contenidos en los planes de desarrollo urbano	0.66
h) Agropecuario	Actividades productivas y de servicio a las mismas	0.45
	Granja avícola, porcícola y similares	0.05

Obra de Instituciones de Gobierno Federal y Estatal, se causará y pagará de acuerdo a uso: 0 UMA.

Radio base celular o sistema de transmisión de radiofrecuencia (cualquier tipo), se pagará de 130.00 a 650.00 UMA; por instalación de cualquier tipo de antena de telefonía comercial, más el costo por M2 que se señala en la tabla para construcción comercial aplicado en las instalaciones complementarias.

Por el refrendo de Licencia de Construcción en cualquiera de sus modalidades, el costo por M2, será el resultado de la multiplicación del costo unitario señalado en la presente tabla por el porcentaje que reste para concluir la obra.

En caso de pérdida de placa se procederá a la reposición de una nueva placa de identificación de la obra, para la cual se considerará un pago de 4.87 UMA.

Ingreso anual estimado por este rubro \$0.00

3. Para los casos de las construcciones en su modalidad de regularización, ya sea total o parcial y atendiendo al avance de la obra, la Dirección sancionará con una multa equivalente de 3 tantos de los derechos correspondientes a obra nueva, adicionales a lo señalado en la Ley de Ingresos vigente para el tipo de construcción.

Ingreso anual estimado por este rubro \$0.00

4. Para los programas de regularización de construcciones autorizados por el Ayuntamiento, se pagará el cobro de una sanción consistente en una multa de 3.20 UMA, más el costo que se derive por los M2 de construcción de acuerdo con la tabla del rubro 2 de esta fracción.

	CONCEPTO	FACTOR
Para determinar el cobro de la licencia por los siguientes conceptos, el costo por M2 de construcción, se determinará multiplicando el costo unitario señalado en la tabla del rubro 2 por los siguientes factores, según el caso:	Área cubierta con cualquier tipo de material (incluye lona)	1
	Terrazas, patios, estacionamientos o áreas sin cubierta con uso determinado complementario al autorizado	0.2
	Muros de bardeo solicitado sin dependientes a la licencia de construcción	0.1
	Área verde, muros de bardeo solicitados en conjunto con la licencia de construcción	0

Ingreso anual estimado por este rubro \$0.00

5. Por otros conceptos de licencias de construcción, se pagará:

CONCEPTO	UMA
Por expedición de copia certificada de licencia de construcción, por hoja carta	1.30
En caso de modificación o cambio de proyecto con licencia anterior autorizada vigente y los metros cuadrados de lo solicitado sean igual o menor a los autorizados	5.20
En caso de modificación o cambio de proyecto con licencia de construcción anterior vencida	5.20
Por expedición de aviso de suspensión temporal de obra	3.10
Licencia por acabados con vigencia de 3 meses	5.20
Validación de metros cuadrados de licencias autorizadas con anterioridad, para efecto de cuantificación total de metros autorizados en las construcciones cuando la validación se realice conjuntamente con los trámites de construcción	1.00
Validación de metros cuadrados de licencias autorizadas con anterioridad, para efecto de cuantificación total de metros autorizados en las construcciones cuando la validación se realice con posterioridad a los trámites de construcción	6.50
Por copia en medios electrónicos de normas técnicas y disposiciones reglamentarias	1.10

Ingreso anual estimado por este rubro \$0.00

Ingreso anual estimado por esta fracción \$15,935.00

II. Por licencias de construcción de bardas, tapiales y demoliciones, se causará y pagará:

1. Para los casos de licencias de construcción, bardeos y demoliciones, se pagará un cobro inicial por licencia de: 9.00 UMA.

Ingreso anual estimado por este rubro \$0.00

2. Por licencia de construcción de bardas o tapiales, se pagará 0.48 UMA por metro lineal, se pagará el mínimo por licencia de: 9.10 UMA.

Ingreso anual estimado por este rubro \$0.00

3. Por demolición parcial o total, ya sea a solicitud del interesado o por dictamen de la Dirección de Desarrollo Urbano por condiciones de seguridad, o en el caso de que el constructor no haya respetado los lineamientos especificados en la correspondiente licencia de construcción, o por haber construido sin la licencia respectiva, se pagará: 1.62 UMA por M2.

Ingreso anual estimado por este rubro \$0.00

4. La demolición de edificaciones existentes se pagará el 20% de los costos ya señalados en la tabla de la fracción I, rubro 2, de este artículo, según ubicación y uso.

Ingreso anual estimado por este rubro \$0.00

Ingreso anual estimado por esta fracción \$0.00

III. Por alineamiento, nomenclatura y número oficial, se causará y pagará:

1. Por alineamiento se pagará por metro lineal de frente a la vía pública según el tipo de construcción, se pagará de acuerdo con la siguiente tabla:

USO	TIPO	UMA X M2
a) Habitacional	Popular (progresiva o institucional)	0.20
	Medio	0.26
	Residencia	0.39
	Campestre	0.52
b) Comercial y de Servicios	Todos los contenidos en los planes de desarrollo urbano	1.30
c) Industrial	Agroindustrial	1.04
	Micro (actividades productivas)	1.04
	Pequeña o Ligera	1.30
	Mediana	1.56
	Grande o Pesada	1.95
d) Mixto habitacional con comercial y de servicios	Mixto habitacional popular con comercial y de servicios	1.13
	Mixto habitacional medio con comercial y de servicios	0.20
	Mixto habitacional residencial con comercial y de servicios	0.26
	Mixto habitacional campestre con comercial y de servicios	0.39
e) Mixto habitacional con microindustria	Mixto habitacional popular con microindustria	0.17
	Mixto habitacional medio con microindustria	0.23
	Mixto habitacional residencial con microindustria	0.33
	Mixto habitacional campestre con microindustria	0.45
f) Mixto industrial con comercial y de servicios	Agroindustrial con comercial y de servicios	1.95
	Micro (actividades productivas) con comercial y de servicios	1.04
	Pequeña o Ligera con Comercial y de Servicios	1.04
	Mediana con comercial y de servicios	1.30
	Grande o Pesada con Comercial y de Servicios	56.46
g) Actividades Extractivas	Los contenidos en los planes de desarrollo urbano	1.95
h) Agropecuario	Actividades productivas y de servicio a las mismas	N/A
	Granja avícola, porcícola y similares	N/A

Por alineamiento para radio base celular o sistema de transmisión de radiofrecuencia, se pagará 15.60 UMA.

Ingreso anual estimado por este rubro \$550.00

2. Por Derechos de Nomenclatura de calles de fraccionamientos, se pagará:

CONCEPTO	UMA
Por calle cada 100 metros lineales	6.85
Por longitudes excedentes, se pagará por cada 10 metros lineales	0.86
Institucionales (obras de Instituciones de Gobierno Federal, Estatal y Municipal)	0

Ingreso anual estimado por este rubro \$0.00

3. Por designación de número oficial, se pagará:

USO	TIPO	UMA X M2
a) Habitacional	Popular (progresiva o institucional)	1.95
	Medio	3.90
	Residencia	6.50
	Campestre	10.95
b) Comercial y de Servicios	Todos los contenidos en los planes de desarrollo urbano	10.95
c) Industrial	Agroindustrial	10.95
	Micro (actividades productivas)	10.95
	Pequeña o Ligera	19.51
	Mediana	26.01
	Grande o Pesada	32.52
	Mixto habitacional Popular con comercial y de servicios	1.30

d) Mixto habitacional con comercial y de servicios	Mixto habitacional Medio con comercial y de servicios	2.60
	Mixto habitacional Residencial con comercial y de servicios	5.20
	Mixto habitacional Campestre con comercial y de servicios	7.80
e) Mixto habitacional con microindustria	Mixto habitacional Popular con microindustria	12.05
	Mixto habitacional Medio con microindustria	2.60
	Mixto habitacional Residencial con microindustria	5.20
	Mixto habitacional Campestre con microindustria	7.80
f) Mixto industrial con comercial y de servicios	Agroindustrial con Comercial y de servicios	10.41
	Micro (actividades productivas) con comercial y de servicios	10.41
	Pequeña o Ligera con Comercial y de Servicios	10.95
	Mediana con Comercial y de Servicios	19.51
	Grande o Pesada con Comercial y de Servicios	26.01
g) Actividades Extractivas	Los contenidos en los planes de desarrollo urbano	26.01
h) Agropecuario	Actividades productivas y de servicio a las mismas	15.61
	Granja avícola, porcícola y similares	10.95

Radio base celular o sistema de transmisión de radiofrecuencia (cualquier tipo), se pagará: 65.03 UMA.

Actualización de certificado de número oficial por modificación de datos, se pagará: 2.60 UMA.

Los predios que sean parte del programa de reordenamiento de números oficiales y que cuenten con certificado de número oficial, se pagará: 2.60 UMA.

Ingreso anual estimado por este rubro \$0.00

4. Por verificación y expedición del documento de aviso de terminación de obra, se pagará en base a la siguiente tabla:

USO	TIPO	UMA X M2
a) Habitacional	Popular (progresiva o institucional)	2.60
	Medio	6.50
	Residencia	10.95
	Campestre	10.95
b) Comercial y de Servicios	Todos los contenidos en los planes de desarrollo urbano	15.61
c) Industrial	Agroindustrial	10.95
	Micro (actividades productivas)	10.95
	Pequeña o Ligera	15.61
	Mediana	19.51
	Grande o Pesada	21.91
d) Mixto habitacional con comercial y de servicios	Mixto habitacional Popular con comercial y de servicios	3.90
	Mixto habitacional Medio con comercial y de servicios	7.80
	Mixto habitacional Residencial con comercial y de servicios	15.61
	Mixto habitacional Campestre con comercial y de servicios	15.61
e) Mixto habitacional con microindustria	Mixto habitacional Popular con microindustria	3.90
	Mixto habitacional Medio con microindustria	7.80
	Mixto habitacional Residencial con microindustria	15.61
	Mixto habitacional Campestre con microindustria	15.61
f) Mixto industrial con comercial y de servicios	Agroindustrial con Comercial y de servicios	3.90
	Micro (actividades productivas) con comercial y de servicios	7.80
	Pequeña o Ligera con Comercial y de Servicios	15.61
	Mediana con Comercial y de Servicios	15.61
	Grande o Pesada con Comercial y de Servicios	21.91
g) Actividades Extractivas	Los contenidos en los planes de desarrollo urbano	21.91
h) Agropecuario	Actividades productivas y de servicio a las mismas	21.91
	Granja avícola, porcícola y similares	21.91

Ingreso anual estimado por este rubro \$0.00

Ingreso anual estimado por esta fracción \$550.00

IV. Por revisión de proyecto arquitectónico, se causará y pagará: 9.10 UMA.

Ingreso anual estimado por esta fracción \$0.00

V. Por el estudio de factibilidad para la colocación de cabinas, casetas de control y similares en la vía pública, se causará y pagará por unidad 3.25 UMA.

Ingreso anual estimado por esta fracción \$0.00

VI. Por la fusión o subdivisión de predios; bienes inmuebles o lotificación de predios, se causará y pagará:

1. Por la recepción del trámite de fusión o subdivisión en cualquier modalidad, independientemente del resultado de la misma, se pagará una cuota correspondiente a 7.39 UMA, la cual se tomará como anticipo si resulta favorable.

Ingreso anual estimado por este rubro \$12,820.00

2. Por el trámite de licencias o permisos para la fusión, división, subdivisión y lotificación de predios o bienes inmuebles, se pagará de acuerdo a la siguiente tabla:

CONCEPTO	DE 2 HASTA 4 FRACCIONES	DE 5 HASTA 7 FRACCIONES	DE 8 HASTA 10 FRACCIONES	MÁS DE 10 FRACCIONES
Fusión	9.10	15.61	23.41	32.52
Divisiones y subdivisiones	9.10	15.61	23.41	No aplica
Reconsideración Certificaciones	9.10	15.61	23.41	32.52
Rectificación de medidas oficio	9.10	15.61	23.41	32.50
Reposición de copias	9.10	5.20	5.20	5.20
Cancelación	9.10	23.41	32.52	65.03
Constancia de trámites	9.10	32.52	52.03	78.04

Las solicitudes que al efecto realicen dependencias federales, estatales y municipales, pagarán: 0.00 UMA.

Ingreso anual estimado por este rubro \$0.00

Ingreso anual estimado por esta fracción \$12,820.00

VII. Se causarán y pagarán los siguientes Derechos correspondientes a autorizaciones de fraccionamientos:

USO	TIPO	DICTAMEN TÉCNICO DE ANÁLISIS Y APLICACIÓN DE LA AUTORIZACIÓN DE ESTUDIOS TÉCNICOS	VISTO BUENO A PROYECTO DE LOTIFICACIÓN, RELOTIFICACIÓN O AJUSTE DE MEDIDAS	DICTAMEN TÉCNICO PARA LA AUTORIZACIÓN DE LA LICENCIA DE EJECUCIÓN DE OBRAS DE URBANIZACIÓN	DICTAMEN TÉCNICO PARA LA RENOVACIÓN DE LA LICENCIA DE EJECUCIÓN DE OBRAS DE URBANIZACIÓN	DICTAMEN TÉCNICO PARA LA AUTORIZACIÓN DE VENTA DE LOTES O DICTAMEN TÉCNICO PARA LA AUTORIZACIÓN DE ENTREGA AL MUNICIPIO DE OBRAS DE URBANIZACIÓN
		UMA	UMA POR CADA M2			
a) Habitacional	Popular (Progresiva o Institucional)	15.61	0.01	0.01	0.01	0.01
	Medio	31.22	0.02	0.02	0.02	0.02
	Residencial		0.04	0.04	0.04	0.04
	Campestre		0.01	0.01	0.01	0.01
b) Comercial y de Servicios	Todos los contenidos en los Planes de Desarrollo Urbano	31.22	0.02	0.02	0.02	0.02
c) Industrial	Agroindustrial	31.22	0.06	0.06	0.06	0.06
	Micro (actividades productivas)		0.02	0.02	0.02	0.02
	Pequeña o Ligera		0.04	0.04	0.04	0.04
	Mediana		0.05	0.05	0.05	0.05
	Grande o Pesada		0.06	0.06	0.06	0.06
d) Mixto habitacional con comercial y de servicios	Mixto habitacional popular con comercial y de servicios	13.01	0.01	0.01	0.01	0.01
	Mixto habitacional medio con comercial y de servicios	26.01	0.02	0.02	0.02	0.02
	Mixto habitacional residencial con comercial y de servicios		0.28	0.28	0.28	0.28
	Mixto habitacional campestre con comercial y de servicios		0.03	0.03	0.03	0.03
e) Mixto habitacional con microindustria	Mixto habitacional popular con microindustria	15.61	0.01	0.01	0.01	0.01
	Mixto habitacional medio con microindustria	31.22	0.02	0.02	0.02	0.02

	Mixto habitacional residencial con microindustria		0.03	0.03	0.03	0.03
	Mixto habitacional campestre con microindustria		0.03	0.03	0.03	0.03
f) Mixto industrial con comercial y de servicios	Agroindustrial con comercial y de servicios	26.01	0.03	0.03	0.03	0.03
	Micro (actividades productivas) con comercial y de servicios		0.02	0.02	0.02	0.02
	Pequeña o ligera con comercial y de servicios		0.03	0.03	0.03	0.03
	Mediana con comercial y de servicios		0.04	0.04	0.04	0.04
	Grande o pesada con comercial y de servicios		0.05	0.05	0.05	0.05

Ingreso anual estimado por esta fracción \$0.00

VIII. Se causarán y pagarán los siguientes derechos correspondientes a autorizaciones de unidades condominiales y condominios:

1. Para autorizaciones de unidad condominal, se pagará:

USO	TIPO	DICTAMEN TÉCNICO DE ANÁLISIS Y APLICACIÓN DE LA AUTORIZACIÓN DE ESTUDIOS TÉCNICOS	VISTO BUENO DEL PROYECTO DE UNIDAD CONDOMINAL Y DENOMINACIÓN, MODIFICACIÓN DEL PROYECTO DE UNIDAD CONDOMINAL	DICTAMEN TÉCNICO PARA LA AUTORIZACIÓN DE LA LICENCIA DE EJECUCIÓN DE OBRAS DE URBANIZACIÓN	DECLARATORIA DE LA UNIDAD CONDOMINAL	DICTAMEN TÉCNICO PARA LA RENOVACIÓN DE LA LICENCIA DE EJECUCIÓN DE OBRAS DE URBANIZACIÓN	DICTAMEN TÉCNICO PARA AUTORIZACIÓN VENTA DE LOTES CONDOMINALES O DICTAMEN TÉCNICO PARA AUTORIZACIÓN DE ENTREGA Y RECEPCIÓN DE OBRAS DE URBANIZACIÓN
		UMA	UMA POR CADA M2				
a) Habitacional	Popular (Progresiva o institucional)	18.73	0.18	0.18	0.18	0.18	0.18
	Medio	37.46	0.01	0.01	0.01	0.01	0.01
	Residencial		0.02	0.02	0.02	0.02	0.02
	Campestre		0.02	0.02	0.02	0.02	0.02
b) Comercial y de Servicios	Todos los contenidos en los Planes de Desarrollo Urbano	37.46	0.01	0.01	0.01	0.01	0.01
c) Industrial	Agroindustrial	37.46	0.02	0.02	0.02	0.02	0.02
	Micro (actividades productivas)		0.01	0.01	0.01	0.01	0.01
	Pequeña o ligera		0.02	0.02	0.02	0.02	0.02
	Mediana		0.02	0.02	0.02	0.02	0.02

	Grande o pesada		0.03	0.03	0.03	0.03	0.03
d) Mixto habitacional con comercial y de servicios	Mixto habitacional popular con comercial y de servicios	26.01	0.01	0.01	0.01	0.01	0.01
	Mixto habitacional medio con comercial y de servicios	15.61	0.01	0.01	0.01	0.01	0.01
	Mixto habitacional residencial con comercial y de servicios		0.02	0.02	0.02	0.02	0.02
	Mixto habitacional campestre con comercial y de servicios		0.03	0.03	0.03	0.03	0.03
e) Mixto habitacional con microindustria	Mixto habitacional popular con microindustria	26.01	0.01	0.01	0.01	0.01	0.01
	Mixto habitacional medio con microindustria	18.21	0.01	0.01	0.01	0.01	0.01
	Mixto habitacional residencial con microindustria		0.02	0.02	0.02	0.02	0.02
	Mixto habitacional campestre con microindustria		0.02	0.02	0.02	0.02	0.02
f) Mixto industrial con comercial y de servicios	Agroindustrial con comercial y de servicios	37.46	0.03	0.03	0.03	0.03	0.03
	Micro (actividades productivas) con comercial y de servicios		0.01	0.01	0.01	0.01	0.01
	Pequeña o ligera con comercial y de servicios		0.01	0.01	0.01	0.01	0.01
	Mediana con comercial y de servicios		0.03	0.03	0.03	0.03	0.03
	Grande o pesada con comercial y de servicios		0.04	0.04	0.04	0.04	0.04

Ingreso anual estimado por este rubro \$0.00

2. Para autorizaciones de condominios, se pagará:

USO	TIPO	DICTAMEN TÉCNICO DE ANÁLISIS Y APLICACIÓN DE LA AUTORIZACIÓN DE ESTUDIOS TÉCNICOS	VISTO BUENO DEL PROYECTO DE UNIDAD CONDOMINIAL Y DENOMINACIÓN, MODIFICACIÓN DEL PROYECTO DE UNIDAD CONDOMINIAL	DICTAMEN TÉCNICO PARA LA AUTORIZACIÓN DE LA LICENCIA DE EJECUCIÓN DE OBRAS DE URBANIZACIÓN	DECLARATORIA DE LA UNIDAD CONDOMINIAL	DICTAMEN TÉCNICO PARA LA RENOVACIÓN DE LA LICENCIA DE EJECUCIÓN DE OBRAS DE URBANIZACIÓN	DICTAMEN TÉCNICO PARA AUTORIZACIÓN VENTA DE LOTES CONDOMINIALES O DICTAMEN TÉCNICO PARA AUTORIZACIÓN DE ENTREGA RECEPCIÓN DE OBRAS DE URBANIZACIÓN
		UMA	UMA POR CADA M2				
a) Habitacional	Popular (Progresiva o institucional)	17.17	0.01	0.01	0.01	0.01	0.01
	Medio	34.34	0.02	0.02	0.02	0.02	0.02
	Residencial		0.02	0.02	0.02	0.02	0.02
	Campestre		0.04	0.04	0.04	0.04	0.04
b) Comercial y de Servicios	Todos los contenidos en los Planes de Desarrollo Urbano	34.34	0.02	0.02	0.02	0.02	0.02
c) Industrial	Agroindustrial	37.46	0.04	0.04	0.04	0.04	0.04
	Micro (actividades productivas)		0.02	0.02	0.02	0.02	0.02
	Pequeña o ligera		0.03	0.03	0.03	0.03	0.03
	Mediana		0.02	0.02	0.02	0.02	0.02
	Grande o pesada		0.04	0.04	0.04	0.04	0.04
d) Mixto habitacional con comercial y de servicios	Mixto habitacional popular con comercial y de servicios	14.43	0.01	0.01	0.01	0.01	0.01
	Mixto habitacional medio con comercial y de servicios	28.61	0.01	0.01	0.01	0.01	0.01
	Mixto habitacional residencial con comercial y de servicios		0.02	0.02	0.02	0.02	0.02
	Mixto habitacional campestre con comercial y de servicios		0.03	0.03	0.03	0.03	0.03
e) Mixto habitacional con microindustria	Mixto habitacional popular con microindustria	17.17	0.01	0.01	0.01	0.01	0.01
	Mixto habitacional medio con microindustria	34.34	0.02	0.02	0.02	0.02	0.02
	Mixto habitacional residencial con microindustria		0.03	0.03	0.03	0.03	0.03
	Mixto habitacional campestre con microindustria		0.04	0.04	0.04	0.04	0.04

f) Mixto industrial con comercial y de servicios	Agroindustrial con comercial y de servicios	31.22	0.01	0.01	0.01	0.01	0.01
	Micro (actividades productivas) con comercial y de servicios		0.01	0.01	0.01	0.01	0.01
	Pequeña o ligera con comercial y de servicios		0.01	0.01	0.01	0.01	0.01
	Mediana con comercial y de servicios		0.02	0.02	0.02	0.02	0.02
	Grande o pesada con comercial y de servicios		0.04	0.04	0.04	0.04	0.04

Ingreso anual estimado por este rubro \$0.00

Ingreso anual estimado por esta fracción \$0.00

- IX. Por supervisión de obras de urbanización en fraccionamientos y condominios, se causará y pagará aplicándosele al presupuesto de la obra el 1.5%, de acuerdo con el Código Urbano del Estado de Querétaro.

Ingreso anual estimado por esta fracción \$0.00

- X. Por otros conceptos relacionados con desarrollos inmobiliarios, se causará y pagará:

CONCEPTO	UMA
Por dictamen técnico de nomenclatura y denominación de fraccionamientos	26.01
Por la autorización de publicidad de desarrollos inmobiliarios	65.03
Por dictamen técnico para la autorización de publicidad de desarrollos inmobiliarios extemporáneos	312.16
Por el dictamen técnico para la cancelación de desarrollos inmobiliarios	81.29
Por el dictamen técnico para el cambio de nombre de desarrollos inmobiliarios	26.01
Por dictamen técnico para la causahabencia de desarrollos inmobiliarios	26.01

Ingreso anual estimado por esta fracción \$0.00

- XI. Por reposición de copias de documentos y planos, se causará y pagará:

CONCEPTO	UMA
Por la expedición de copias simples de:	
Dictamen de uso de suelo o licencia de construcción	3.25
Plano de licencia de construcción	4.88
Plano de fusiones o subdivisiones	4.88
Plano de desarrollos inmobiliarios	16.26
Oficio o documento distinto a los demás establecidos en esta fracción	
por la primera hoja	3.25
por cada hoja subsecuente	0.08
Por la expedición de copias certificadas de:	
Dictamen de uso de suelo o licencia de construcción	4.88
Plano de licencia de construcción	9.10
Plano de fusiones o subdivisiones	9.10
Plano de desarrollos inmobiliarios	19.51
Oficio o documento distinto a los demás establecidos en esta fracción	
por la primera hoja	4.88
por cada hoja subsecuente	1.01
Por la expedición de constancias de:	
Licencia de construcción	4.88
Dictamen de uso de suelo	4.88
Desarrollos inmobiliarios	32.52
Por la reproducción de expedientes en medios electrónicos de:	
Desarrollos inmobiliarios	97.55
Por informes generales emitidos por las dependencias competentes por conducto de la Dirección de Desarrollo Urbano	32.52
Por otros conceptos:	
Por carta urbana del plan de desarrollo urbano, cada una	9.75

Por expedición de copias fotostáticas simples de planos de anexos técnicos específicos del área de estudio y planos base	4.88
Por expedición de copias fotostáticas simples de información de planos y programas técnicos	4.88
Por expedición de estudio y plano de fallas geológicas, normas técnicas y disposiciones reglamentarias por M2	9.75
Por expedición de planos de información cartográfica del Municipio a color (incluye todo el Municipio conteniendo: calles, colonias, manzanas y límites de cada una de las Delegaciones)	9.75
Archivo digital de la cartografía del Municipio (incluye planimetría de todo el Municipio, calles, manzanas)	10.95
Archivo digital de la cartografía del Municipio (en específico de una parte de la planimetría abarcando un radio aproximado de 500 m.)	4.88

Ingreso anual estimado por esta fracción \$0.00

XII. Por servicio de apoyo técnico, se causará y pagará:

1. Por la emisión del dictamen técnico de reconocimiento de nomenclatura de vialidad, se pagará 8.15 UMA.

Ingreso anual estimado por este rubro \$0.00

2. Por la emisión de la constancia de alineamiento vial, se pagará: 8.15 UMA.

Ingreso anual estimado por este rubro \$0.00

3. Por la emisión de dictamen o estudio técnico, respecto de trámites ingresados a través de la Secretaría del Ayuntamiento, se pagará: 48.12 UMA.

Ingreso anual estimado por este rubro \$0.00

Ingreso anual estimado por esta fracción \$0.00

XIII. Por ruptura y reparación de la vía pública, se causará y pagará por M2 de acuerdo a la siguiente tabla:

CONCEPTO	UMA X M2
Adoquín	13.01
Asfalto	3.12
Concreto/Concreto Hidráulico	7.05
Empedrado	3.64
Terracería	2.60
Adocreto	3.90
Otras	De acuerdo a estudio técnico y precio vigente en el mercado, realizado por la Dirección de Obras Públicas Municipales

Ingreso anual estimado por esta fracción \$20,578.00

XIV. Por informe de uso de suelo, dictamen de uso de suelo y factibilidad de giro, se causará y pagará:

1. Por el estudio y emisión de informe y/o viabilidad de uso de suelo, se pagará: 7.80 UMA

Ingreso anual estimado por este rubro \$0.00

2. Por el estudio de factibilidad de giro y/o altura máxima permitida de construcción y expedición del dictamen de uso del suelo, se causará y pagará:

- a) Por el estudio de factibilidad de giro y/o altura máxima permitida de construcción, se pagará: 3.90 UMA.

Ingreso anual estimado por este inciso \$0.00

- b) Por la realización del estudio necesario para la expedición del dictamen de uso de suelo, independientemente del resultado de la misma, la cual se tomará como anticipo si resulta favorable, se pagará: 8.13 UMA.

Ingreso anual estimado por este inciso \$0.00

- c) Por la expedición de dictamen de uso de suelo hasta 100 M2, la cantidad resultante de la tarifa de la siguiente tabla. Por superficie excedente a 100 M2, pagará adicionalmente la cantidad que resulte de aplicar la siguiente fórmula:

Cantidad a pagar por superficie excedente = $[1.30 \text{ UMA} \times (\text{No. de M2 excedentes}) / \text{Factor Único}] + \text{porcentaje extra de acuerdo a la U.G.A. a la que pertenezca.}$

Considerando como factor único para el uso y tipo correspondiente los siguientes:

USO	TIPO	UMA (HASTA 100 M2 DE TERRENO)	FACTOR ÚNICO (EXCEDE DE 100m2 DE TERRENO)	% EXTRA DE ACUERDO A LA U.G.A. A LA QUE PERTENEZCA		
				RESTAURACIÓN	CONSERVACIÓN	PROTECCIÓN
a) Habitacional	Popular (progresiva o institucional)	5.20	1.50			
	Medio	7.80	80			
	Residencia	13.01	50			
	Campestre	15.61	40			
b) Comercial y de servicios	Todos los contenidos en los planes de Desarrollo Urbano	13.01	80			
c) Industrial	Agroindustrial	26.01	100			
	Micro (actividades productivas)	19.51	100			
	Pequeña o ligera	26.01	100			
	Mediana	39.02	80			
	Grande o pesada	52.03	80			
d) Mixto habitacional con comercial y de servicios	Mixto Habitacional popular con comercial y de servicios	39.02	200			
	Mixto Habitacional medio con comercial y de servicios	5.20	180			
	Mixto Habitacional residencial con comercial y de servicios	10.41	150			
	Mixto Habitacional campestre con comercial y de servicios	13.01	100			

e) Mixto habitacional con microindustria	Mixto Habitacional popular con microindustria	5.20	200			
	Mixto Habitacional medio con microindustria	7.80	180			
	Mixto Habitacional residencial con microindustria	13.01	150			
	Mixto Habitacional campestre con microindustria	15.61	100			
f) Mixto industrial con comercial y de servicios	Micro (actividades productivas) con comercial y de servicios	19.51	150			
	Pequeña o ligera con comercial y de servicios	13.01	150			
	Mediana con comercial y de servicios	32.52	100			
	Grande o pesada con comercial y de servicios	42.52	100			
g) Actividades extractivas	Los contenidos en los planes de Desarrollo Urbano y Programa de Ordenamiento Ecológico Local	26.01	20		15%	25%
h) Agropecuario	Actividades productivas y de servicio a las mismas	13.01	100	5%		
	Granjas (avícola, porcina, ganadera y similares)	13.01	80	5%		
i) Turismo Alternativo	senderismo, camping, cabañas, tirolesas, entre otras.	13.01	20	5%	10%	20%
j) Infraestructura:	Puentes, caminos, servicios, entre otros.	13.01	80	5%	10%	20%
k) Cuerpos de agua	Jagüeyes, represas, presas, bordos, entre otros.	13.01	20	5%	10%	20%

Ingreso anual estimado por este inciso \$0.00

d) Por modificación, ampliación y ratificación de dictamen de uso de suelo, se pagará: 7.80 UMA.

Ingreso anual estimado por este inciso \$0.00

e) Por revisión sobre la modificación y/o ampliación de un dictamen de uso de suelo, se pagará: 7.80 UMA.

Ingreso anual estimado por este inciso \$0.00

f) Por cambio de etapa de desarrollo de acuerdo con los Instrumentos de Planeación Urbana, se pagará: 0.02 UMA X M2.

Ingreso anual estimado por este inciso \$0.00

Ingreso anual estimado por este rubro \$0.00

Ingreso anual estimado por esta fracción \$0.00

XV. Por los servicios de vigilancia, inspección y control necesarios para la ejecución de obras, se retendrá el 2.00% sobre el importe de cada una de las estimaciones de trabajo, exceptuando cuando exista recurso federal.

Los casos mencionados respecto a pagos necesarios para la admisión del trámite correspondiente, serán tomados como anticipo del costo total del mismo siempre que éste resulte favorable; en caso contrario, no existirá devolución alguna, toda vez que serán considerados como costo administrativo.

Ingreso anual estimado por esta fracción \$390,359.00

XVI. Por la expedición de constancias de cualquier trámite que expida la dependencia encargada de las Obras Públicas Municipales, se causará y pagará: 1 UMA.

Ingreso anual estimado por esta fracción \$0.00

XVII. Las tarifas por autorización, revalidación o regularización de anuncios, se causarán y pagarán de acuerdo al lugar en que se fijen, instalen o coloquen, a la duración y a los fines de los anuncios, según la siguiente clasificación, la autorización tendrá vigencia del año fiscal en curso.

1. La admisión del trámite, se pagará por 2.44 UMA y se tomará como anticipo del costo del mismo, siempre que éste resulte favorable, en caso contrario, no existirá devolución alguna toda vez que será considerado como costo administrativo.

Ingreso anual estimado por este rubro \$0.00

2. Permanentes, se pagará:

CONCEPTO		UMA
Denominativo	Pintado	3.25
	Colgante	3.25
	Adherido	3.25
	Adosado	4.88
	Saliente o volado	4.88
	Autosoportado	1.92 UMA X M2 por cada cara más 1.92 UMA por metro lineal de altura de poste
Propaganda	Pintado	8.13
	Colgante	8.13
	Adherido	8.13
	Adosado	13.01
	Saliente o volado	13.01
	Autosoportado	Licencia = 6.50 UMA X M2 por cada cara

Ingreso anual estimado por este rubro \$0.00

3. Temporales. Autorización con vigencia de cuatro meses, se pagará:

CONCEPTO		UMA POR M2
Denominativos	Pintado	2.44
	Colgante	2.44
	Adherido	2.44
	Adosados	3.26
	Saliente o volado	3.26
	Auto soportado	1.92 UMA más 1.92 UMA por metro lineal de altura poste
De Propaganda	Pintado	4.87
	Colgante	3.26
	Adherido	3.26
	Adosado	6.50
	Saliente o volado	6.50
	Auto soportado	6.50 por M2 por cada cara más 3.90 UMA por metro lineal de altura poste
Culturales, sociales o cívicos	Pintado	3.26
	Colgante	3.26
	Adherido	3.26
	Adosado	4.05
	Saliente o volado	4.05
	Auto soportado	8.45 UMA por M2 más 3.90 UMA por metro lineal de altura poste

Para lo dispuesto en este rubro, en el caso de asociaciones no lucrativas que lleven a cabo eventos sin costo, de beneficio social dirigido a la comunidad en general, se pagará por los anuncios 1.10 UMA, previa autorización de la autoridad municipal competente en materia de Desarrollo Sustentable y de la dependencia encargada de las Finanzas Públicas Municipales.

Ingreso anual estimado por este rubro \$0.00

Ingreso anual estimado por esta fracción \$0.00

Ingreso anual estimado por este artículo \$440,242.00

Artículo 25. Por el Servicio de Agua Potable, Alcantarillado y Saneamiento, se causará y pagará:

I. Por la prestación del Servicio de Agua Potable, se causará y pagará: 0.00 UMA.

Ingreso anual estimado por esta fracción \$0.00

II. Por la prestación del Servicio de Alcantarillado y Saneamiento, se causará y pagará: 0.00 UMA.

Ingreso anual estimado por esta fracción \$0.00

Las tarifas para el cobro, por Derechos como contraprestación del Servicio de Agua Potable, Alcantarillado y Saneamiento para los diferentes usos, serán aplicados de conformidad con lo que establece la Ley de Hacienda de los Municipios del Estado de Querétaro y en su caso la Ley que regula la prestación de los servicios de agua potable, alcantarillado y saneamiento del Estado de Querétaro.

Ingreso anual estimado por este artículo \$0.00

Artículo 26. El Derecho por la prestación del Servicio de Alumbrado Público, se causará y pagará con base a lo siguiente:

I. El objeto de este Derecho será el Servicio de Alumbrado Público que se preste en las calles, plazas, jardines, vialidades y todos aquellos lugares de uso común, y en general, bienes inmuebles del dominio público municipal, así como el despliegue técnico que realice el Municipio para la prestación del servicio, comprenderá la instalación del alumbrado público, la ampliación de la red, el mantenimiento preventivo y correctivo de la infraestructura de luminarias, la operación del servicio, equipo y herramientas de trabajo, así como los recursos humanos utilizados.

- II. Son sujetos de este Derecho, los propietarios o poseedores de predios urbanos o rústicos, ubicados dentro de la circunscripción territorial que ocupa el Municipio de Toluca, Qro., que reciban la prestación del servicio de Alumbrado Público.
- III. La base de este Derecho es el costo anual del Servicio de Alumbrado Público erogado por el Municipio en la prestación del Servicio de Alumbrado Público, actualizado, e incluirá la suma de los montos particulares que se erogaron durante el año 2022 por los conceptos a que se refiere la fracción I del presente artículo.

La actualización del citado costo se obtendrá de la siguiente forma: De la suma que resulte del total de las erogaciones efectuadas por el Municipio en 2022, por el gasto directamente involucrado con la prestación de este servicio, se actualizará mediante la aplicación de un factor que se obtendrá para el ejercicio 2023, dividiendo el Índice Nacional de Precios al Consumidor del mes de Octubre de 2022 entre el Índice Nacional de Precios al Consumidor correspondiente al mes de Noviembre de 2021. La Dependencia Encargada de las Finanzas Públicas Municipales publicará en la Gaceta Municipal la información de los rubros que integren el costo anual del servicio de alumbrado público, a más tardar en el mes de Diciembre del ejercicio fiscal 2022.

- IV. La cuota mensual correspondiente por la prestación del Servicio de Alumbrado Público, será la obtenida como resultado de dividir el costo anual global actualizado por el Municipio en la presentación de este servicio, entre los sujetos obligados al pago del presente Derecho, el resultado será dividido entre 12 (doce) y el importe que resulte de esa operación, se causará y pagará, el monto a pagar de 3.21 UMA mensuales.
- V. La contraprestación a que se refiere la fracción IV del presente artículo se causará mensualmente y deberá ser enterado a más tardar dentro de los quince días naturales de cada mes, en las oficinas de la Dependencia Encargada de las Finanzas Públicas Municipales o en bancos o dependencias autorizadas para su recepción de dichos ingresos.

Los ingresos que se perciban por este concepto se destinarán al pago y mantenimiento de servicio de Alumbrado Público a que se refiere la fracción I del presente Artículo.

Ingreso anual estimado por este artículo \$943,141.00

Artículo 27. Por los servicios prestados por el Registro Civil Estatal y que en su caso sean cobrados por los municipios, cuando éstos organicen el registro civil, se causarán y pagarán los siguientes derechos, de acuerdo a las tarifas que se detallan a continuación:

- I. Servicios ordinarios y extraordinarios incluyendo la expedición de acta:

CONCEPTO	UMA
Asentamiento de reconocimiento de hijos:	
En oficialía en días y horas hábiles	De 0.50 a 1.10
En oficialía en días y horas inhábiles	De 3.50 a 5.40
A domicilio en día y horas hábiles	De 7.50 a 8.54
A domicilio en día y horas inhábiles	De 10.50 a 11.39
Asentamiento de actas de nacimiento	
La primera certificación del acta de registro de nacimiento	0.00
Celebración y acta de matrimonio en oficialía:	
En día y hora hábil matutino	De 6.50 a 7.89
En día y hora hábil vespertino	De 8.50 a 10.19
En sábado o domingo	De 18.50 a 20.48
Celebración y acta de matrimonio a domicilio:	
En día y hora hábil matutino	De 26.00 a 27.60
En día y hora hábil vespertino	De 32.50 a 34.12
En sábado o domingo	De 38.50 a 40.53
Celebración y acta de matrimonio colectivo en campaña, por cada pareja	De 0.50 a 1.64
Procedimiento y acta de divorcio administrativo	De 58.50 a 60.24
Asentamiento de actas de divorcio judicial	De 2.50 a 3.83
Asentamiento de actas de defunción:	
En día hábil	De 0.50 a 1.15
En día inhábil	De 2.50 a 3.40
De recién nacido muerto	De 0.50 a 1.15
Constancia de denuncia de nonato según artículo 325 del Código Civil del Estado de Querétaro	De 0.01 a 0.73

Inscripción de ejecutoria que declara: Incapacidad legal para administrar bienes, ausencia, presunción de muerte o tutela de incapacitados	De 3.50 a 4.55
Rectificación de acta	De 0.50 a 1.15
Constancia de inexistencia de acta	De 0.01 a 0.85
Inscripción de actas levantadas en el extranjero	De 3.50 a 4.87
Copias certificadas de documentos expedidos por la Dirección Estatal del Registro Civil, por cada hoja	De 0.01 a 0.85
De otro Estado convenido. La tarifa será independientemente de los cobros que haga la autoridad que la expide y del envío según convenio o disposición correspondiente	De 1.50 a 2.30
Uso del sistema informático para expedición de certificación automática por documento	De 0.01 a 0.18
Uso del sistema informático por autoridad distinta al registro civil, por documento	0.00
Legitimación o reconocimiento de personas	De 0.01 a 1.31
Inscripción por muerte fetal	De 0.01 a 1.31
Búsqueda de actas registradas en los libros que conforman el archivo del registro civil por cada 10 años	De 0.01 a 1.31

Los actos se efectuarán previa presentación del recibo de pago que en cada caso expida la dependencia encargada de las Finanzas Públicas Municipales.

Ingreso anual estimado por esta fracción \$98,740.00

II. Certificaciones, se causará y pagará:

CONCEPTO	UMA
Por copia certificada de cualquier acta ordinaria	De 0.01 a 1.10
Por copia certificada de cualquier acta urgente	De 0.01 a 1.20
Por certificación de firmas por hoja	De 0.01 a 0.66

Ingreso anual estimado por esta fracción \$182,287.00

III. Por la expedición de constancias de cualquier trámite que expida la dependencia de registro civil municipal, se causará y pagará: 1 UMA.

Ingreso anual estimado por esta fracción \$0.00

Ingreso anual estimado por este artículo \$281,027.00

Artículo 28. Por los servicios prestados por la dependencia encargada de la Seguridad Pública, Policía y Tránsito Municipal, se causará y pagará:

I. Por la contratación y servicio de vigilancia, se causará y pagará 6.85 UMA, por cada elemento de la corporación que intervenga.

Ingreso anual estimado por esta fracción \$0.00

II. Otros Servicios, se causará y pagará: De 0.01 a 10.00 UMA.

Ingreso anual estimado por esta fracción \$0.00

III. Por la expedición de constancias de cualquier trámite que expida la dependencia encargada de la Seguridad Pública, Policía y Tránsito Municipal, se causará y pagará: 1 UMA.

Ingreso anual estimado por esta fracción \$0.00

Ingreso anual estimado por este artículo \$0.00

Artículo 29. Por los servicios prestados por la dependencia encargada de los Servicios Públicos Municipales, se causarán y pagarán por los siguientes conceptos:

Nombre del servicio	Descripción de la acción	Unidad de Gestión Ambiental (UGA)	Costo (rango)		Sustento Legal
			UMA		
Inspecciones y trámites por solicitudes de C.U.S. o por solicitudes de derribo o poda de árboles u otras.	Realizar inspecciones a los sitios en donde se pretenda realizar alguna acción que impacte negativamente al medio ambiente	TODAS	1	2.5	Art. 1 Inciso VIII; Art. 8 LEY GENERAL DEL EQUILIBRIO ECOLÓGICO Y LA PROTECCIÓN AL AMBIENTE
Derribo de árboles	Derribo de árbol de 0.5 a 2 m de altura		3	6	Art. 13 LEY GENERAL DE DESARROLLO FORESTAL SUSTENTABLE; Art. 1 VIII; Art. 8 LEY GENERAL DEL EQUILIBRIO ECOLÓGICO Y LA PROTECCIÓN AL AMBIENTE; POEL
	Derribo de árbol de 2.1 a 5 m de altura		7	11	
	Derribo de árbol mayor a 5 m de altura		20	26	
Atención animal	Consulta veterinaria (con medicamento)		1	1.5	Cuotas de recuperación por costo de medicamentos
	Esterilizaciones		2	5	
	Vacunas	1	1.5		
	Desparasitaciones	1	1.5		
	Eutanasia (Captura, traslado, eutanasia y disposición final)	1	3		

I. Por arreglo, conservación y mantenimiento de la vía pública, se causará y pagará según la tarifa mensual de 1.30 a 13.00 UMA, en función de los costos, que se originen en cada caso particular.

1. Poda y aprovechamiento de árboles, se causará y pagará:

a) De 1 a 5 árboles: De 1.00 a 6.00 UMA.

Ingreso anual estimado por este inciso \$0.00

b) De 5 árboles en adelante: De 6.01 a 13.02 UMA.

Ingreso anual estimado por este inciso \$0.00

Ingreso anual estimado por este rubro \$0.00

2. Por otros servicios, se pagará: De 0.01 a 13.00 UMA.

Ingreso anual estimado por este rubro \$0.00

Ingreso anual estimado por esta fracción \$0.00

- II. Por arreglo de predios baldíos, se causará y pagará: De 1.00 a 26.00 UMA.

Ingreso anual estimado por esta fracción \$0.00

- III. Por depositar residuos sólidos en el tiradero municipal o relleno sanitario, se causará y pagará: De 10.95 a 52.00 UMA por tonelada, y por fracción la parte proporcional.

Ingreso anual estimado por esta fracción \$0.00

- IV. Por recolección domiciliar de basura no doméstica, se causará y pagará: por tonelada o fracción, de 1.10 a 109.50 UMA, y por fracción después de una tonelada como mínimo, se pagará la parte proporcional.

Ingreso anual estimado por esta fracción \$0.00

- V. Por otros servicios prestados por la dependencia, se causará y pagará de acuerdo a estudio previo y tarifa concertada:

1. Por los servicios de vigilancia, se pagará: De 1.10 a 65.00 UMA.

Ingreso anual estimado por este rubro \$0.00

2. Por otros servicios, se pagará: De 0.50 a 15.60 UMA.

Ingreso anual estimado por este rubro \$0.00

Ingreso anual estimado por esta fracción \$0.00

- VI. Por la prestación del servicio de acarreo de agua, se causará y pagará las siguientes tarifas:

TARIFA POR SUMINISTRO DE VIAJES DE AGUA			
N° DE DELEGACIÓN	DELEGACIÓN	ZONA	UMA
1	San Antonio De La Cal	A	De 5.5 a 20
2	San Pablo	A	De 5.5 a 20
	Buena Vista	A	De 5.5 a 20
	El Patol	A	De 5.5 a 20
	El Cedazo	A	De 5.5 a 20
	El Zapote	B	De 5.5 a 20
	El Terrero	B	De 5.5 a 20
	Rancho Nuevo	B	De 5.5 a 20
3	Casas Viejas	A	De 5.5 a 20
	San Pedro de los Eucaliptos	A	De 5.5 a 20
	La Cañada	B	De 5.5 a 20
	Rancho de Guadalupe	B	De 5.5 a 20
	El Chilar	B	De 5.5 a 20
	Rancho Viejo	B	De 5.5 a 20
4	San Miguel	A	De 5.5 a 20
	Tierra Volteada	A	De 5.5 a 20
	Diezmeros	A	De 5.5 a 20
	Barrio de don Lucas	A	De 5.5 a 20
	Barrio de Garcia	A	De 5.5 a 20
	Nogales	B	De 5.5 a 20
	Panales	B	De 5.5 a 20
	La Estancia	B	De 5.5 a 20
	La Puerta	B	De 5.5 a 20
	El Lindero	B	De 5.5 a 20
5	Casa Blanca	A	De 5.5 a 20
	El Cipres	A	De 5.5 a 20
	Bomintza	B	De 5.5 a 20
	Lomas de Casa Blanca	B	De 5.5 a 20
	Los González	B	De 5.5 a 20

	Puerto Blanco	B	De 5.5 a 20
	El Jabalí	B	De 5.5 a 20
	El Derramadero	B	De 5.5 a 20
	El Shaminal	B	De 5.5 a 20
	Zapote de los Uribe	B	De 5.5 a 20
	Corralitos	B	De 5.5 a 20
	El Aguacate	B	De 5.5 a 20
6	Sabino de San Ambrosio	A	De 5.5 a 20
	Meza de Ramírez	A	De 5.5 a 20
	Cerrito Parado	A	De 5.5 a 20
	El Tule	A	De 5.5 a 20
	Maguey Manzo	B	De 5.5 a 20
	El Madroño	B	De 5.5 a 20
	El Saucito	B	De 5.5 a 20
	Meza de Chagoya	B	De 5.5 a 20
7	Carrizalillo	A	De 5.5 a 20
	Crucitas	A	De 5.5 a 20
	Tuna Manza	A	De 5.5 a 20
	Adjuntillas	A	De 5.5 a 20
	Las Moras	A	De 5.5 a 20
	El Manantial	A	De 5.5 a 20
8	El Molino	Centro	De 5.5 a 20
9	Horno de Cal	Centro	De 5.5 a 20
10	La Loma	Centro	De 5.5 a 20
11	El Tequesquite	Centro	De 5.5 a 20

Ingreso anual estimado por esta fracción \$21,289.00

VII. Por la prestación del Servicio de Alcantarillado y Saneamiento, se causará y pagará: De 12.08 a 71.00 UMA.

1. Por el desazolve de fosas sépticas particulares de uso doméstico, se pagará: De 10.80 a 26.00 UMA.

Ingreso anual estimado por este rubro \$0.00

2. Por el desazolve de fosas sépticas particulares de uso residencial, comercial, industrial, se pagará: De 58.00 a 97.00 UMA.

Ingreso anual estimado por este rubro \$0.00

Ingreso anual estimado por esta fracción \$0.00

VIII. Por la prestación del servicio de esterilización de los animales:

GÉNERO DEL ANIMAL	TALLA	UMA
Macho	Hasta 15 kg	2.00
	Más de 15k	5.00
Hembra	Hasta 15 kg	2.00
	Más de 15kg	6.00

Ingreso anual estimado por esta fracción \$0.00

IX. Por la prestación del servicio de consulta veterinaria:

GÉNERO DEL ANIMAL	UMA
Macho/ Hembra	0.50
	1.00

Ingreso anual estimado por esta fracción \$0.00

X. Por servicio de vacunación:

GÉNERO DEL ANIMAL	UMA
Macho/ Hembra	1.00
	2.00

Ingreso anual estimado por esta fracción \$0.00

XI. Por servicio de desparasitación:

GÉNERO DEL ANIMAL	UMA
Macho/ Hembra	0.50
	1.00

Ingreso anual estimado por esta fracción \$0.00

XII. Por la expedición de constancias de cualquier trámite que expida la dependencia encargada de los Servicios Públicos Municipales, se causará y pagará: de 1 a 2 UMA.

Ingreso anual estimado por esta fracción \$0.00

Ingreso anual estimado por este artículo \$21,289.00

Artículo 30. Por los servicios prestados por los panteones municipales, se causará y pagará por lo siguiente:

I. Por los servicios de inhumación, se causará y pagará:

1. En panteones municipales, se pagará: De 1.00 a 4.50 UMA.

Ingreso anual estimado por este rubro \$54,715.00

2. En panteones particulares, se pagará: 6.30 UMA.

Ingreso anual estimado por este rubro \$0.00

Ingreso anual estimado por esta fracción \$54,715.00

II. Por los servicios de exhumación, se causará y pagará:

1. En panteones municipales, se pagará: De 1.00 a 6.30 UMA.

Ingreso anual estimado por este rubro \$340.00

2. En panteones particulares, se pagará: 6.30 UMA.

Ingreso anual estimado por este rubro \$0.00

Ingreso anual estimado por esta fracción \$340.00

III. Por el permiso de cremación y de traslado de cadáveres humanos o restos áridos y cenizas, se causará y pagará: De 0.01 a 4.50 UMA.

Ingreso anual estimado por esta fracción \$1,132.00

IV. Por el servicio y/o usufructo de criptas en los panteones municipales, por cada uno, se causará y pagará: De 0.01 a 60 UMA.

Las criptas estarán sujetas a la temporalidad según contrato aprobado por el Ayuntamiento.

Ingreso anual estimado por esta fracción \$469.00

V. Por los servicios funerarios municipales, se causará y pagará: De 6.30 a 39.00 UMA.

Ingreso anual estimado por esta fracción \$0.00

VI. Por el pago de perpetuidad de una fosa, se causará y pagará: De 1.00 a 13.20 UMA.

Ingreso anual estimado por esta fracción \$0.00

VII. Por el permiso para la remodelación de las tumbas en panteones municipales, se causará y pagará: De 0.01 a 15.00 UMA.

Ingreso anual estimado por esta fracción \$679.00

VIII. Por el pago por espacio de urnas en panteones municipales, se causará y pagará: De 1.00 a 4.50 UMA.

Ingreso anual estimado por esta fracción \$0.00

Ingreso anual estimado por este artículo \$57,335.00

Artículo 31. Por servicios prestados por el Rastro Municipal, se causará y pagará conforme a lo siguiente:

I. Por sacrificio y procesamiento, por cabeza, se causará y pagará:

CONCEPTO	UMA
Vacuno	De 2 a 4
Porcino	De 2 a 4
Caprino	De 2 a 4
Ovino	De 1.5 a 3
Degüello y procesamiento	1

Ingreso anual estimado por esta fracción \$237,345.00

II. Por sacrificio y procesamiento de aves, que incluyen pelado y escaldado, se causará y pagará:

CONCEPTO	UMA
Pollos y gallinas de mercado	0.080
Pollos y gallinas de supermercado	0.080
Pavos de mercado	0.080
Pavos de supermercado	0.080
Otras aves	0.080

Ingreso anual estimado por esta fracción \$0.00

III. El sacrificio de ganado en horas extraordinarias, independientemente de los honorarios del veterinario autorizado por la Secretaría de Salud, por cabeza, se causará y pagará:

CONCEPTO	UMA
Vacunos	2.90
Porcinos	2.80
Caprinos	2.30
Ovino	2.30
Aves	2.30

Ingreso anual estimado por esta fracción \$0.00

IV. Por la introducción de ganado al rastro, en horas extraordinarias por cabeza, se causará y pagará:

CONCEPTO	UMA
Vacuno	0.55
Caprino	0.35
Porcino	0.55
Ovino	0.10
Otros sin incluir aves	0.10

Ingreso anual estimado por esta fracción \$0.00

V. Por el uso de los servicios y utensilios con los que cuenta el rastro municipal, se causará y pagará:

CONCEPTO	UMA
Agua para lavado de vísceras y cabeza	0.50
Por cazo	0.11

Ingreso anual estimado por esta fracción \$0.00

VI. Guarda de ganado no reclamado, por día o fracción, se causará y pagará:

CONCEPTO	UMA
Vacuno y terneras	0.13
Porcino	0.13
Caprino	0.06
Aves	0.06
Ovino	0.06
Otros animales	0.06

Ingreso anual estimado por esta fracción \$0.00

VII. Por el uso de corraletas por actividades de compraventa, se causará y pagará sin incluir ninguna atención:

CONCEPTO	UMA
Vacuno y terneras	0.13
Porcino	0.13
Caprino	0.06
Aves	0.06
Otros animales	0.06

Ingreso anual estimado por esta fracción \$0.00

Ingreso anual estimado por este artículo \$237,345.00

Artículo 32. Por los servicios prestados en mercados municipales, se causarán y pagarán:

I. Por la asignación de locales en los mercados municipales, según tipo de local: cerrado interior, abierto interior, cerrado exterior, abierto exterior, se causará y pagará: De 1.25 a 52.50 UMA.

Ingreso anual estimado por esta fracción \$0.00

II. Por las cesiones de Derechos realizadas en los mercados municipales, se causará y pagará:

TIPO DE LOCAL	UMA
Tianguis dominical	2.50
Locales	52.00
Formas o extensiones	1.80

Ingreso anual estimado por esta fracción \$42,840.00

III. Por los cambios de giros en los locales de mercados municipales, se causará y pagará: 3.80 UMA.

Ingreso anual estimado por esta fracción \$0.00

IV. Por el servicio de sanitarios en los mercados municipales, se causará y pagará por persona: De 0.03 a 0.08 UMA.

Ingreso anual estimado por esta fracción \$36,745.00

V. Por el uso de locales en mercados municipales, se causará y pagará por local: De 0.80 a 10.20 UMA.

Ingreso anual estimado por esta fracción \$0.00

Ingreso anual estimado por este artículo \$79,585.00

Artículo 33. Por los servicios prestados por la Secretaría del Ayuntamiento, se causará y pagará:

- I. Por legalización de firmas de funcionarios, por cada hoja, se causará y pagará: 1.00 UMA.

Ingreso anual estimado por esta fracción \$0.00

- II. Por reposición de documento oficial, por cada hoja, se causará y pagará: 1.00 UMA.

Ingreso anual estimado por esta fracción \$0.00

- III. Por expedición de credenciales de identificación, se causará y pagará: 1.00 UMA.

Ingreso anual estimado por esta fracción \$0.00

- IV. Por expedición de constancias de residencia o de no residencia, se causará y pagará: De 0.50 a 1.50 UMA, tratándose de constancias expedidas a beneficiarios de Programa de Becas, se causará y pagará 0.50 UMA.

Ingreso anual estimado por esta fracción \$58,766.00

- V. Por la publicación en la Gaceta Municipal, se causará y pagará:

CONCEPTO	UMA
Por palabra	0.02
Por suscripción anual	2.14
Por ejemplar individual	1.00

Para efectos del pago por concepto de publicación en la Gaceta Municipal, el plazo será de 10 días hábiles contados a partir de la notificación del Acuerdo correspondiente.

Ingreso anual estimado por esta fracción \$0.00

- VI. Por otras constancias, se causará y pagará: De 0.50 a 2.00 UMA

Ingreso anual estimado por esta fracción \$0.00

Ingreso anual estimado por este artículo \$58,766.00

Artículo 34. Por el Servicio de Registro de Fierros Quemadores y su renovación, se causará y pagará. De 1.00 a 2.60 UMA.

Ingreso anual estimado por este artículo \$3,656.00

Artículo 35. Por otros Servicios Prestados por otras autoridades Municipales, se causará y pagará:

- I. Por los servicios otorgados por instituciones municipales a la comunidad a través de sus diversos talleres de capacitación, se causará y pagará:

CONCEPTO	UMA
Por curso semestral de cualquier materia	De 2.00 a 17.00
Por curso de verano	De 2.00 a 17.00

Ingreso anual estimado por esta fracción \$0.00

- II. Por los servicios de mantenimiento y reparación de mobiliario urbano derivado de actos de particulares con responsabilidad para estos, se causará y pagará de acuerdo a las condiciones que establezca el área correspondiente de la administración municipal.

Ingreso anual estimado por esta fracción \$0.00

III. Por el registro en los diferentes padrones del Municipio, se causará y pagará:

CONCEPTO	UMA
Padrón de Proveedores	17.50
Padrón de usuarios del Rastro Municipal	4.30
Padrón de usuarios del Relleno Sanitario	4.30
Padrón de Boxeadores y Luchadores	4.30
Registro a otros padrones similares	4.30
Padrón de Contratistas	20.40

Ingreso anual estimado por esta fracción \$97,265.00

IV. Por los dictámenes emitidos por Protección Civil, Ecología y Medio Ambiente Municipales, se causará y pagará:

GRADO DE RIESGO	UMA		
	SUPERFICIE I	SUPERFICIE II	SUPERFICIE III
Bajo	1.00	3.00	5.00
Medio	6.00	8.00	10.00
Alto	15.00	20.00	30.00
IAP	1.00	1.00	1.00

Ingreso anual estimado por esta fracción \$9,870.00

V. Por los Servicios que presta la Unidad de Transparencia Municipal conforme lo establece la Ley de Transparencia y Acceso a la Información Pública del Estado de Querétaro, se causará y pagará:

CONCEPTO	UMA
Fotocopia simple tamaño carta, por cada hoja	0.01
Fotocopia simple tamaño oficio, por cada hoja	0.02
Por proporcionar disco compacto	0.19

Ingreso anual estimado por esta fracción \$0.00

VI. Por los servicios que presta la autoridad municipal en materia de Catastro dentro de su circunscripción territorial, se causará y pagará: 0.00 a 10.00 UMA.

Ingreso anual estimado por esta fracción \$0.00

VII. Por autorización para anuncios y promociones publicitarias que se fijen gráficamente en las calles o en los exteriores de los edificios o en sus azoteas, que no sea por sonido, se causará y pagará: De 0.00 a 10.00 UMA.

Ingreso anual estimado por esta fracción \$0.00

VIII. Por verificación para el otorgamiento de autorizaciones de concesiones y licencias, se causará y pagará: De 1.00 a 20.00 UMA.

Ingreso anual estimado por esta fracción \$0.00

IX. Por la obtención de bases de licitación por cada uno de los concursos para obra pública y adquisiciones municipales, por invitación restringida o licitación pública, se causará y pagará, de acuerdo a lo siguiente:

MONTO A PARTIR DE:	MONTO HASTA	UMA
1,824,731.04	3,000,000.00	13.83
3,000,000.01	4,000,000.00	20.54
4,000,000.01	5,000,000.00	41.07
5,000,000.01	6,000,000.00	61.61
6,000,000.01	8,000,000.00	82.15
8,000,000.01	En adelante	232.20

Ingreso anual estimado por esta fracción \$76,923.00

- X. Por el permiso que expida la Coordinación de Desarrollo Agropecuario, para poda o derribo de árboles, de acuerdo con la Ley General de Gestión Forestal, se causará y pagará: De 1 a 2 UMA.

Ingreso anual estimado por esta fracción \$0.00

- XI. Por la reimpresión en copia simple de cada recibo de pago de contribuciones pagadas en el ejercicio fiscal actual o anteriores, se causará y pagará de 1 a 2 UMA.

Ingreso anual estimado por esta fracción \$0.00

- XII. Por la expedición de otras constancias se causará y pagará de 1 a 2 UMA.

Ingreso anual estimado por esta fracción \$0.00**Ingreso anual estimado por este artículo \$184,058.00**

Artículo 36. Cuando no se cubran las Contribuciones, que refieren a Derechos, en la fecha establecida en las disposiciones fiscales, el monto de las mismas se actualizará desde el mes en que se debió hacer el pago y hasta que el mismo se efectúe, apegándose para su cálculo a lo dispuesto en el Código Fiscal del Estado de Querétaro.

Las cantidades actualizadas conservan la naturaleza jurídica que tenían antes de la actualización.

La falta de pago de un crédito fiscal en la fecha o plazo fijado, determinará que el crédito sea exigible a través del procedimiento administrativo de ejecución, establecido en el Código Fiscal de la Federación y en el Código Fiscal del Estado de Querétaro, así como los convenios celebrados por este Municipio en lo que resulte aplicable para el ejercicio fiscal al que se aplica esta Ley, constituyéndose como accesorios de la contribución y participando de su naturaleza los recargos, las sanciones, los gastos de ejecución y la indemnización.

Ingreso anual estimado por este artículo \$0.00

Artículo 37. Derechos no comprendidos en la Ley de Ingresos vigente, causados en Ejercicios Fiscales Anteriores, Pendientes de Liquidación o Pago.

Ingreso anual estimado por este artículo \$0.00**Sección Cuarta
Productos**

Artículo 38. Comprende el importe de los Ingresos por contraprestaciones por los Servicios que preste el Municipio en sus funciones de derecho privado, así como por el Uso y Aprovechamiento de Bienes; originando recursos que significan un aumento del efectivo del sector público, como resultado de sus operaciones normales, sin que provenga de la enajenación de su patrimonio.

I. Productos, no incluidos en otros conceptos.

1. Productos derivados del uso y aprovechamiento de bienes no sujetos a régimen de dominio público.

Ingreso anual estimado por este rubro \$0.00

2. Enajenación de bienes muebles no sujetos a ser inventariados, se pagará de acuerdo con los montos estipulados en la convocatoria.

Ingreso anual estimado por este rubro \$0.00

3. Accesorios, cuando no se cubran los productos, en la fecha establecida en las disposiciones, el monto de las mismas se actualizará desde el mes en que se debió hacer el pago y hasta que el mismo se efectúe, en los términos del Código Fiscal del Estado de Querétaro, como si se tratara de una contribución.

Ingreso anual estimado por este rubro \$ 0.00

- 4. Otros productos que generen ingresos corrientes.

Ingreso anual estimado por este rubro \$ 0.00

- 5. Productos Financieros.

Ingreso anual estimado por este rubro \$150,000.00

Ingreso anual estimado por esta fracción \$150,000.00

- II. Productos no comprendidos en la Ley de Ingresos vigente, causadas en ejercicios fiscales anteriores, pendientes de liquidación o pago.

Ingreso anual estimado por esta fracción \$0.00

Ingreso anual estimado por este artículo \$150,000.00

**Sección Quinta
Aprovechamientos**

Artículo 39. Son Aprovechamientos los ingresos que percibe el Estado en funciones de derecho público distintos de las contribuciones, de los ingresos derivados de financiamiento y de los que obtenga los organismos descentralizados y de las empresas de participación municipal.

I. Aprovechamientos:

- 1. Ingresos derivados de Colaboración Fiscal.

- a) Multas federales no fiscales.

Ingreso anual estimado por este inciso \$0.00

- b) Multas, por la inobservancia a diversas disposiciones establecidas en las Leyes, Reglamentos, Códigos y convenios aplicables de carácter Estatal o Municipal, se pagarán de acuerdo a lo siguiente:

CONCEPTO	UMA
Multa por omisión de inscripción en el Padrón Catastral	3.20
Multa por autorizar los Notarios en forma definitiva instrumentos públicos sin cumplir con la obtención de la respectiva constancia de no adeudo del impuesto y, en su caso, el recibo de pago por el último bimestre si el acto se realiza dentro del plazo del pago	3.20
Multa por la omisión de formulación de avisos de transmisión de propiedad, posesión o cambio de domicilio	3.20
Multa por la formulación extemporánea de avisos de transmisión de propiedad, posesión	1.64
Multa por la falta de declaración de cambio de valor del predio	Un tanto del importe omitido
Multa por el incumplimiento al requerimiento de la autoridad	3.20
Multa cuando no se cubra el pago del impuesto en los periodos señalados, más actualizaciones y recargos	3.20
Multa cuando se declare en forma dolosa una cantidad menor al valor real del predio, evadiendo el pago correcto del impuesto	3.20
Resoluciones que emita el Órgano Interno de Control dentro de los procedimientos administrativos de responsabilidad de su competencia	De 15.00 a 2000
Infracciones cometidas al artículo 289 del Código Ambiental del Estado de Querétaro	De 5 a 35
Infracciones cometidas a los ordenamientos ambientales vigentes, causarán y pagarán en los términos que así disponga la autoridad	En los términos que la autoridad de termine en dicha materia
Infracciones cometidas a los ordenamientos vigentes en materia de Protección Civil, causarán y pagarán en los términos que disponga la autoridad en dicha materia	5.20
Otras	De 1.00 a 15.00

Ingreso anual estimado por este inciso \$163,470.00

- c) Accesorios, cuando no se cubran los productos, en la fecha establecida en las disposiciones, el monto de las mismas se actualizará desde el mes en que se debió hacer el pago y hasta que el mismo se efectúe, en los términos del Código Fiscal del Estado de Querétaro, como si se tratara de una contribución.

Ingreso anual estimado por este inciso \$0.00

- d) Otros Aprovechamientos, se pagarán de acuerdo a lo siguiente:

- d.1) Herencias, legados, donaciones y donativos.

Ingreso anual estimado por este subinciso \$0.00

- d.2) Producto de bienes u objetos que legalmente se pueden enajenar.

Ingreso anual estimado por este subinciso \$0.00

- d.3) El importe por la venta de basura y desperdicios, así como de los productos aprovechables recogidos por el servicio de limpia o por el servicio del rastro, directamente por el municipio, de acuerdo al valor de mercado, importes que serán determinados por el área competente en la materia o que preste los bienes o servicios.

Ingreso anual estimado por este subinciso \$0.00

- d.4) El arrendamiento de aguas negras y de aguas superficiales, se realizará de acuerdo a estudio técnico.

Ingreso anual estimado por este subinciso \$0.00

- d.5) Conexiones y contratos.

Ingreso anual estimado por este subinciso \$0.00

- d.6) Las cooperaciones pactadas por contratos de concesiones a particulares, pagarán conforme estudio, términos y condiciones que establezca el Ayuntamiento en los convenios respectivos

Ingreso anual estimado por este subinciso \$0.00

- d.7) La prestación del servicio de gestión de los trámites de pasaporte, asesoría migratoria, difusión de becas, asesoría para la conformación de sociedades y corrección a estatutos de sociedades y los demás que se establezcan, independientemente del importe de los derechos que determine la Secretaría de Relaciones Exteriores para cada uno de ellos.

Ingreso anual estimado por este subinciso \$ 0.00

Ingreso anual estimado por este inciso \$0.00

Ingreso anual estimado por este rubro \$163,470.00

2. Indemnizaciones.

Ingreso anual estimado por este rubro \$0.00

3. Reintegros.

Ingreso anual estimado por este rubro \$0.00

4. Aprovechamientos provenientes de Obras Públicas.

Ingreso anual estimado por este rubro \$0.00

Ingreso anual estimado por esta fracción \$163,470.00

- II. Aprovechamientos Patrimoniales;

Ingreso anual estimado por esta fracción \$0.00

III. Accesorios de Aprovechamientos; y

Ingreso anual estimado por esta fracción \$0.00

IV. Aprovechamientos no comprendidos en la Ley de Ingresos vigente, causadas en ejercicios fiscales anteriores, pendientes de liquidación o pago.

Ingreso anual estimado por esta fracción \$0.00

Ingreso anual estimado por este artículo \$163,470.00

Sección Sexta
Ingresos por la Venta de Bienes y Prestación de Servicios

Artículo 40. Por los Ingresos por la Venta de Bienes y Prestación de Servicios de Organismos Descentralizados, se causarán y pagarán:

I. Sistema Municipal para el Desarrollo Integral de la Familia:

1. Por los servicios que presta la Unidad Básica de Rehabilitación, se causará y pagará una cuota de recuperación de 0.01 a 2.00 UMA por cada terapia de rehabilitación.

Ingreso anual estimado por este rubro \$0.00

2. Por los servicios que presta la Unidad Dental, se causará y pagará una cuota de recuperación de 0.01 a 2.00 UMA por consulta.

Ingreso anual estimado por este rubro \$0.00

Ingreso anual estimado por esta fracción \$0.00

II. Otros.

Ingreso anual estimado por esta fracción \$0.00

Ingreso anual estimado por este artículo \$0.00

Artículo 41. Por los ingresos de operación de Entidades Paramunicipales Empresariales, se causará y pagará: 0 UMA.

Ingreso anual estimado por este artículo \$0.00

Artículo 42. Por los Ingresos por la Venta de Bienes y Servicios de Organismos Producidos en Establecimientos del Gobierno Central, se causará y pagará: 0 UMA.

Ingreso anual estimado por este artículo \$0.00

Sección Séptima
Participaciones y Aportaciones

Artículo 43. Las Participaciones se distribuirán conforme a lo establecido en la Ley de Coordinación Fiscal y la legislación aplicable.

CONCEPTO	IMPORTE
Fondo General de Participaciones	\$94,977,003.00
Fondo de Fomento Municipal	\$21,982,064.00
Impuesto Especial Sobre Producción y Servicios	\$2,303,152.00
Fondo de Fiscalización y Recaudación	\$6,308,955.00
Incentivos a la Venta Final de Gasolinas y Diesel	\$601,995.00
Impuesto Federal sobre Tenencia o Uso de Vehículos	\$0.00
Fondo de Compensación del Impuesto Sobre Automóviles Nuevos	\$283,396.00

Incentivos por el Impuesto Sobre Automóviles Nuevos	\$1,953,039.00
Impuesto por la Venta de Bienes cuya enajenación se encuentra gravada por la Ley del Impuesto Especial Sobre Producción y Servicios	\$378,934.00
Fondo I.S.R.	\$8,663,343.00
Reserva de Contingencia	\$0.00
Otras Participaciones	\$0.00
I.S.R. Incentivos por la enajenación de bienes inmuebles Art. 126	\$467,019.00

Ingreso anual estimado por este artículo \$137,918,900.00

Artículo 44. Las Aportaciones que recibirá el Municipio serán las que establezca la Ley de Coordinación Fiscal.

APORTACIONES	IMPORTE
Fondo de Aportaciones para la Infraestructura Social Municipal	\$36,181,050.00
Fondo de Aportaciones para el Fortalecimiento de los Municipios y de las Demarcaciones Territoriales del Distrito Federal	\$25,442,320.00

Ingreso anual estimado por este artículo \$61,623,370.00

Artículo 45. Los ingresos federales por convenios los constituyen los ingresos que se reciban por actividades de administración fiscal que realicen o ejerzan las autoridades fiscales de las Entidades o de los Municipios cuando así se pacte expresamente con el Gobierno Federal, por conducto de la Secretaría de Hacienda y Crédito Público y/o los gobiernos de las entidades que se hubieran adherido al Sistema Nacional de Coordinación Fiscal.

I. Ingresos Federales por Convenios.

Ingreso anual estimado por esta fracción \$0.00

II. Incentivos Derivados de la Colaboración Fiscal.

Ingreso anual estimado por esta fracción \$0.00

III. Fondos Distintos de Aportaciones.

Ingreso anual estimado por esta fracción \$0.00

Ingreso anual estimado por este artículo \$0.00

Sección Octava Transferencias, Asignaciones, Subsidios y Subvenciones

Artículo 46. Las Transferencias, Asignaciones, Subsidios y Subvenciones que recibirá el Municipio serán las asignaciones destinadas en forma directa o indirecta a los sectores público, privado y externo, organismos y empresas paraestatales apoyos como parte de su política económica social, de acuerdo a las estrategias y prioridades de desarrollo para el sostenimiento y desempeño de sus actividades:

I. Transferencias y Asignaciones.

Ingreso anual estimado por esta fracción \$0.00

II. Subsidios y Subvenciones.

Ingreso anual estimado por esta fracción \$0.00

Ingreso anual estimado por este artículo \$0.00

Sección Novena Ingresos Derivados de Financiamiento

Artículo 47. Son Ingresos derivados de Financiamiento, los empréstitos internos o externos que se contraten en términos de la deuda pública del Estado.

I. Endeudamiento Interno.

Ingreso anual estimado por esta fracción \$0.00

II. Endeudamiento Externo.

Ingreso anual estimado por esta fracción \$0.00

III. Financiamiento Interno.

Ingreso anual estimado por esta fracción \$0.00

Ingreso anual estimado por este artículo \$0.00

Sección Décima
Disposiciones generales y beneficios fiscales

Artículo 48. Para el Ejercicio Fiscal 2023, para los inmuebles registrados dentro de la circunscripción del Municipio de Tolimán, Qro. se establecen las siguientes disposiciones generales:

- I. De las disposiciones generales aplicables en el Municipio de Tolimán, Qro. para el ejercicio fiscal 2023, se establece lo siguiente:
 1. En los trámites que se realicen en todas las dependencias municipales y de las cuales los contribuyentes o usuarios de los servicios municipales estén obligados a pagar por los conceptos a que se refiere esta Ley, se expedirá el comprobante o forma oficial respectiva por parte de la dependencia encargada de las Finanzas Públicas Municipales, conforme a lo establecido en el artículo 21 del Código Fiscal del Estado de Querétaro.

Artículo 49. Es interés del Municipio de Tolimán, Qro. vincular el desarrollo urbano, el ordenamiento territorial y la vivienda, sustentable del suelo; es por ello que el Municipio integra un beneficio fiscal que permita la regularización para dar certeza jurídica y con beneficios fiscales a todos aquellos programas en los que participe el Municipio de manera independiente o conjunta con diversas dependencias, contemplando los siguientes beneficios:

- I. Los propietarios o poseedores de bienes inmuebles que sean o hayan sido regularizados en programas de regularización y vivienda autorizados por el Ayuntamiento, la Certificación de Derechos Ejidales (PROCEDE), o predios regularizados mediante procedimientos establecidos en el artículo 68 de la Ley Agraria, la Comisión de Regularización de la Tenencia de la Tierra (CORETT) actualmente Instituto Nacional del Suelo Sustentable (INSUS), o a través de Gobierno del Estado y/o del Instituto de la Vivienda del Estado de Querétaro SEDESQ y/o del Instituto de la Vivienda del Estado de Querétaro IVEQ, gozarán de los siguientes beneficios, al realizar su inscripción en el padrón catastral:
 1. Por concepto de Impuesto Predial pagarán 1 UMA, solo por el ejercicio fiscal en que sean inscritos en el padrón catastral.
 2. Por concepto de Impuesto sobre Traslado de Dominio pagarán 1 UMA.
 3. Los propietarios de los predios que fueron beneficiados con la aplicación del artículo 49, fracción I, de la Ley de Ingresos del ejercicio fiscal 2022 y que presenten adeudos de impuesto predial de ejercicios fiscales anteriores a su registro pagarán 1 UMA por dicho adeudo.
 4. Los propietarios de los predios que sean beneficiados con la aplicación del presente numeral y que con posterioridad les haya surgido diferencias, pagaran por estas 1 UMA.
- II. Los propietarios de los inmuebles de los cuales hayan y sean derivado de predios regularizados por el Municipio y/o la Certificación de Derechos Ejidales (PROCEDE), o predios regularizados mediante procedimientos establecidos en el artículo 68 de la Ley Agraria, la Comisión de Regularización de la Tenencia de la Tierra (CORETT) actualmente Instituto Nacional del Suelo Sustentable (INSUS), o a través de Gobierno del Estado de Querétaro y/o la Secretaría de Desarrollo Social del Estado de Querétaro SEDESQ y/o del Instituto de la Vivienda del Estado de Querétaro IVEQ, o cualquier otro programa gubernamental, pagarán 1 UMA, por todo el adeudo que tengan.
 1. Para el caso de Asentamientos Humanos Irregulares que haya y estén en proceso de regularización mediante programas municipales y/o Estatales, gozarán de los siguientes beneficios:

- a) Por concepto de nomenclatura de calle de fraccionamiento, causarán 1 UMA.
 - b) Por servicios relacionados por la publicación en la gaceta municipal, se causará 1 UMA.
2. Las personas que acrediten ser propietarios o poseedores de bienes inmuebles o solares que sean regularizados a través del programa municipal de subdivisiones y fusiones en el Municipio de Tolimán, causarán y pagarán por impuesto por subdivisión o fusión 1.255 UMA.
Como beneficio del programa municipal de subdivisiones y fusiones en el municipio de Tolimán, el pago de Derechos por concepto de los tramites de fusión o subdivisión quedarán exentos.
- III. Quienes acrediten ser personas adultos mayores, pensionados, jubilados o tener capacidades diferentes certificada y cumplan con tener un solo terreno a su nombre, vivir en él y no tener adeudos, pagaran de 2.50 UMA al 50% del pago sobre Impuesto Predial, durante el primer bimestre del año.
- IV. Para las operaciones del Impuesto Sobre Traslado de Dominio contempladas en el presente ordenamiento, se concederá una deducción en la base del impuesto para las viviendas de interés social y popular de 7 UMAS elevado al año, únicamente cuando se trate de la primera adquisición de las mismas, previa petición por escrito que se genere ante la Dependencia encargada de las Finanzas Públicas
- Para acreditar dicho supuesto, la autoridad fiscal podrá ejercer sus facultades de comprobación a efecto de validar que no haya sido sujeto a deducciones por actos traslativos previos por el mismo inmueble; debiendo, el sujeto obligado, cubrir el importe del Impuesto y los accesorios que se generen.
- Para los efectos de esta Ley, se considera vivienda de interés social, aquella cuyo valor total no exceda de 15 UMA elevado al año y por vivienda de interés popular, aquella cuyo valor total no exceda 30 UMA elevado al año.
- V. En caso de que la adquisición de una vivienda de realice por medio de fideicomiso, y el fideicomitente pierda total o parcialmente el derecho a readquirir los bienes del fiduciario, y dicha pérdida derive de la adquisición de inmuebles por parte de un fideicomisario o de un tercero, se entenderá que existe traslación de dominio de inmuebles únicamente respecto de dicho fideicomisario o tercero, causándose el impuesto correspondiente;

TRANSITORIOS

Artículo Primero. La presente Ley entrará en vigor el 1 de enero del 2023.

Artículo Segundo. Cualquier disposición expedida con anterioridad y que se oponga a la presente Ley, queda derogada.

Artículo Tercero. Las tarifas en cuanto a montos y plazos estarán sujetas a lo dispuesto por la presente Ley.

Artículo Cuarto. Cuando de las normas legales se denominen ingresos de libre disposición, se entenderán los ingresos locales y las Participaciones Federales, así como los recursos que, en su caso, se reciban del fondo de estabilización de los ingresos de las entidades federativas en términos del artículo 19 de la Ley Federal de Presupuesto y Responsabilidad Hacendaria y cualquier otro recurso que no esté destinado a un fin específico.

Artículo Quinto. Para efecto de lo señalado en los artículos 43 y 44 de la presente Ley, se tendrá en definitiva lo establecido por el Poder Ejecutivo del Estado de Querétaro, en relación con los montos que se establezcan conforme a la Ley de Coordinación Fiscal, la Ley de Coordinación Fiscal Estatal Intermunicipal del Estado de Querétaro y la Ley que Fija las Bases, Montos y Plazos conforme a las cuales se distribuirán las Participaciones Federales correspondientes a los Municipios del Estado de Querétaro, para el ejercicio fiscal 2023.

Artículo Sexto. Para lo señalado en materia de ingresos derivados de financiamiento en la presente Ley, se deberá observar lo establecido en la Ley de Disciplina Financiera de las Entidades Federativas y los Municipios.

Artículo Séptimo. Para la determinación y pago de las contribuciones y sus accesorios, las cantidades correspondientes se ajustarán al múltiplo de cincuenta centavos más próximo, inferior o superior, según corresponda.

Artículo Octavo. Una vez agotado todo procedimiento administrativo de recuperación, se faculta a las autoridades fiscales municipales para que lleven a cabo la cancelación de los créditos fiscales municipales cuyo cobro les corresponde efectuar, en los casos en que exista imposibilidad práctica y material de cobro. Se considera que existe imposibilidad práctica de cobro, entre otras, cuando los deudores no tengan bienes embargables, el deudor hubiere fallecido o desaparecido sin dejar bienes a su nombre o cuando por sentencia firme hubiere sido declarado en quiebra. Se considera que existe imposibilidad material para efectuar el cobro, cuando exista cambio de situación jurídica tanto del sujeto pasivo como del objeto generador de la contribución.

Artículo Noveno. La dependencia Encargada de las Finanzas del Municipio de Toluca, Qro., podrá establecer resoluciones de carácter general y facilidades administrativas para efectos de las contribuciones previstas en esta Ley, las cuales se publicarán en la Gaceta Municipal.

Artículo Décimo. Para el ejercicio fiscal 2023, el importe del Impuesto Predial que resulte de aplicar los valores de suelo y construcción y las tarifas correspondientes establecidas en la presente Ley, no podrá ser superior respecto del impuesto causado en el último bimestre del ejercicio fiscal 2021. Se exceptúan de lo anterior aquellos inmuebles que hayan incrementado su valor por sufrir modificaciones físicas, cambios de uso de suelo o cambios de situación jurídica.

Artículo Decimoprimer. Para el ejercicio fiscal 2023 el pago del Impuesto Predial al hacerse por anualidad anticipada durante el primer bimestre del año, tendrá las siguientes reducciones:

- a) El veinte por ciento sobre la cantidad total que le corresponda pagar, en caso de que el pago se efectúe en el mes de enero.
- b) El ocho por ciento sobre la cantidad total que le corresponda pagar, en caso de que el pago se efectúe en el mes de febrero.

Lo anterior se aplicará a todos los contribuyentes excepto los predios de fraccionamientos en proceso de ejecución.

Artículo Decimosegundo. En la aplicación del artículo 35, fracción VI, mientras no se suscriba el convenio de coordinación para que el Municipio asuma la función de servicio de Catastro, esta continuará prestándose por el Poder Ejecutivo del Estado de Querétaro, en los términos que señala la normatividad vigente.

Artículo Decimotercero. El pago de las contribuciones municipales se podrá hacer con efectivo en moneda de curso legal, con transferencia electrónica, con tarjeta de crédito, con tarjeta de débito, con cheque: nominativo, de caja, al portador o certificado y salvo buen cobro; o en cualquier otra forma que autorice el encargado de las finanzas públicas municipales.

Artículo Decimocuarto. Para el ejercicio fiscal 2023, el Servicio de Agua Potable y Alcantarillado, seguirá prestándose por la Comisión Estatal de Aguas, organismo que pagará los Derechos respectivos en los términos que señale la Ley que Regula la Prestación de los Servicios de Agua Potable, Alcantarillado y Saneamiento del Estado de Querétaro y el Decreto por el que se crea la Comisión Estatal de Aguas, aplicándose las tarifas vigentes.

Artículo Decimoquinto. A partir del ejercicio fiscal 2023, cuando el cobro de las contribuciones municipales se establezca en UMA, se entenderá como Unidades de Medida y Actualización y su valor diario vigente será el que fije la autoridad competente. El valor mensual de la UMA se calculará multiplicando su valor diario por 30.4 veces y su valor anual se calcula multiplicando su valor mensual por 12.

Artículo Decimosexto. Para efectos del cobro del Derecho a que se refiere el Artículo 26 de la presente Ley, el Municipio de Toluca, Qro., para el ejercicio fiscal 2023, podrá facultar a la compañía o empresa suministradora del servicio de energía eléctrica denominada Comisión Federal de Electricidad para el único efecto de recaudar el Derecho mencionado conjuntamente con el consumo de energía eléctrica, sin que ello implique modificar o invalidar los elementos sustanciales de la contribución.

Artículo Decimoséptimo. Envíese al titular del Poder Ejecutivo del Estado, para su publicación en el Periódico Oficial del Gobierno del Estado de Querétaro "La Sombra de Arteaga".

ANEXOS**CRITERIOS GENERALES PARA LA FORMULACIÓN DE LA LEY DE INGRESOS
PARA EL MUNICIPIO DE TOLIMÁN, QRO.**

Con fundamento en lo dispuesto por el artículo 18 de la Ley de Disciplina Financiera de las Entidades Federativas y los Municipios, enseguida se presentan las directrices que servirán para establecer, tanto los objetivos, estrategias y metas relativos a la formulación de la Ley de Ingresos del Municipio de Tolimán, Qro., para el Ejercicio Fiscal 2023, como para identificar y describir los riesgos relevantes presentes para las finanzas públicas municipales, a fin de dar cumplimiento a los requerimientos establecidos por la Ley de Disciplina Financiera.

Tolimán, tiene una superficie de 680.7 km², representa el 5.8% del territorio estatal, con una densidad de población, de 41.0 hab./km².

En Tolimán, el total de localidades son 101, localidades con mayor población; Tolimán 6,290, San Pablo Tolimán 3,753, San Antonio de la Cal 3,252, con un total de viviendas particulares habitadas, 7,039 que representa el 1.1 % del total estatal, con promedio de ocupantes por vivienda de 4.0, promedio de ocupantes por cuarto de 1.3 y viviendas con piso de tierra 5.5 %.

Conforme al Censo de Población y Vivienda 2020, la población total de Tolimán en 2020 fue 27,916 habitantes, existen 88 hombres por cada 100 mujeres, la mitad de la población tiene 25 años o menos, existen 59 personas en edad de dependencia por cada 100 en edad productiva.

La población económicamente activa es; mujeres 38.6%, hombres 61.4 %. La población no económicamente activa es; 31.5% estudiantes, 50.7% personas dedicadas a los quehaceres de su hogar, 2.1% Pensionadas(os) o jubiladas(os), 5.4% personas con alguna limitación física o mental que les impide trabajar, 10.3% personas en otras actividades no económicas, porcentaje de la población con condición de actividad no especificada 0.3%

Etnicidad, en Tolimán la población que habla lengua indígena es de 20.83%, la población que no habla español de los hablantes de lengua indígena 1.35 %, de las lenguas indígenas más frecuentes, Otomí 99.6 % y Náhuatl 0.2 %, población que se considera afromexicana negra o afrodescendiente 1.77 %.

El Municipio de Tolimán, Qro., establece la implementación de acciones para que la administración municipal maneje de forma eficiente y transparente sus recursos económicos y humanos, en apego a la normatividad vigente.

La Ley de Ingresos del Municipio de Tolimán, Qro., para el ejercicio fiscal 2023 no plantea la creación de nuevos impuestos ni aumento en los existentes, salvo el incremento en la actualización de la UMA, los ingresos estimados para el ejercicio serán consistentes con la recaudación real obtenida durante el ejercicio fiscal 2022.

Perspectivas económicas para 2023

Hacia 2023, México seguirá creciendo y consolidando su transformación económica. Se estima que la actividad económica de nuestro país será impulsada por la mejoría de las condiciones de trabajo y la inclusión de regiones y sectores de las poblaciones históricamente desatendidas. El crecimiento con un desarrollo incluyente y sostenido continuará favorecido por el consumo interno y la paz social. Se estima que la actividad económica continuará mostrando crecimientos trimestrales superiores al promedio histórico de 2011 a 2019, con lo cual se tendría una expansión de 3.0% anual para todo el año, en el escenario donde todos los factores internos y externos contribuyan de manera positiva.

Formato 7a. Proyecciones de ingresos – LDF

Municipio de Tolimán, Querétaro		
Proyecciones de Ingresos		
(PESOS)		
(CIFRAS NOMINALES)		
Concepto		2023 Año en Cuestión(de proyecto de presupuesto)
1. Ingresos de Libre Disposición (1=A+B+C+D+E+F+G+H+I+J+K+L)		\$207,525,628.00
A.	Impuestos	\$5,094,768.00
B.	Cuotas y Aportaciones de Seguridad Social	\$0.00
C.	Contribuciones de Mejoras	\$0.00
D.	Derechos	\$2,575,120.00
E.	Productos	\$150,000.00
F.	Aprovechamientos	\$163,470.00
G.	Ingresos por ventas de Bienes y Prestación de Servicios	\$0.00
H.	Participaciones	\$199,542,270.00
I.	Incentivos Derivados de la Colaboración Fiscal	\$0.00
J.	Transferencias y Asignaciones	\$0.00
K.	Convenios	\$0.00
L.	Otros Ingresos de Libre Disposición	\$0.00
2. Transferencias Federales Etiquetadas (2=A+B+C+D+E)		\$61,623,370.00
A.	Aportaciones	\$61,623,370.00
B.	Convenios	\$0.00
C.	Fondos Distintas de Aportaciones	\$0.00
D.	Transferencias, Asignaciones Subsidios y Subvenciones, y Pensiones y Jubilaciones	\$0.00
E.	Otras Transferencias Federales Etiquetadas	\$0.00
3. Ingresos Derivados de Financiamiento (3=A)		\$0.00
A.	Ingresos Derivados de Financiamiento	\$0.00
4. Total de Ingresos Proyectados (4=1+2+3)		\$269,151,998.00
Datos Informativos		
1. Ingresos Derivados de Financiamientos con Fuente de Pago de Recursos de Libre Disposición		\$0.00
2. Ingresos Derivados de Financiamientos con fuente de pago de Transferencias Federales Etiquetadas		\$0.00
3. Ingresos Derivados de Financiamientos (3=1+2)		\$0.00

Formato 7c.

Municipio de Tolimán del Estado de Querétaro		
Resultados de Ingresos – LDF		
(PESOS)		
Concepto	2021 ¹	2022 Año del ejercicio Vigente ²
1. Ingresos de Libre Disposición (1=A+B+C+D+E+F+G+H+I+J+K+L)	\$127,250,118.99	\$132,407,279.00
A. IMPUESTOS	\$7,107,735.99	\$5,094,768.00
B. CUOTAS Y APORTACIONES DE SEGURIDAD SOCIAL	\$0.00	\$0.00
C. CONTRIBUCIONES DE MEJORAS	\$0.00	\$0.00
D. DERECHOS	\$4,359,602.67	\$2,575,120.00
E. PRODUCTOS	\$0.00	\$150,000.00
F. APROVECHAMIENTOS	\$356,922.15	\$163,470.00
G. INGRESOS POR VENTA DE BIENES Y PRESTACION DE SERVICIOS	0	0
H. PARTICIPACIONES	\$115,131,037.00	\$124,423,921.00
I. INCENTIVOS DERIVADOS DE LA COLABORACION FISCAL	\$0.00	\$0.00
J. TRANSFERENCIAS Y ASIGNACIONES	\$0.00	\$0.00
K. CONVENIOS	\$0.00	\$0.00
L. OTROS INGRESOS DE LIBRE DISPOSICION	\$294,821.18	\$0.00
2. Transferencias Federales Etiquetadas (2=A+B+C+D+E)	\$70,343,089.54	\$55,441,770.00
A. APORTACIONES	\$46,283,593.90	\$55,441,770.00
B. CONVENIOS	\$24,059,495.64	\$0.00
C. FONDOS DISTINTAS DE APORTACIONES	\$0.00	\$0.00
D. TRANSFERENCIAS, ASIGNACIONES, SUBSIDIOS Y SUBVENCIONES, Y PENSIONES Y JUBILACIONES	\$0.00	\$0.00
E. OTRAS TRANSFERENCIAS FEDERALES ETIQUETADAS	\$0.00	\$0.00
3. Ingresos Derivados de Financiamiento (3=A)	\$0.00	\$0.00
A. INGRESOS DERIVADOS DE FINANCIAMIENTO	\$0.00	\$0.00
4. Total de Ingresos Proyectados (4=1+2+3)	\$197,593,208.53	\$187,849,049.00
Datos Informativos		
1. Ingresos Derivados de Financiamientos con Fuente de Pago de Recursos de Libre Disposición	\$0.00	\$0.00
2. Ingresos Derivados de Financiamientos con Fuente de Pago de Transferencias Federales Etiquetadas	\$0.00	\$0.00
3. Ingresos Derivados de Financiamientos (3=1+2)	\$0.00	\$0.00
1 Los importes corresponden al momento contable de los ingresos devengados.		
2 Los importes corresponden a los ingresos devengados al cierre trimestral más reciente disponible y estimado para el resto del ejercicio.		

LO TENDRÁ ENTENDIDO EL CIUDADANO GOBERNADOR CONSTITUCIONAL DEL ESTADO DE QUERÉTARO Y MANDARÁ SE IMPRIMA Y PUBLIQUE.

DADO EN EL SALÓN DE SESIONES “CONSTITUYENTES 1916-1917” RECINTO OFICIAL DEL PODER LEGISLATIVO DEL ESTADO DE QUERÉTARO, A LOS ONCE DÍAS DEL MES DE DICIEMBRE DEL AÑO DOS MIL VEINTIDÓS.

A T E N T A M E N T E
SEXAGÉSIMA LEGISLATURA
DEL ESTADO DE QUERÉTARO
MESA DIRECTIVA

DIP. LIZ SELENE SALAZAR PÉREZ
PRESIDENTA
Rúbrica

DIP. LAURA ANDREA TOVAR SAAVEDRA
PRIMERA SECRETARIA
Rúbrica

Mauricio Kuri González, Gobernador del Estado de Querétaro, en ejercicio de lo dispuesto por los artículos 22 fracción I, 23 de la Constitución Política del Estado Libre y Soberano de Querétaro y 8 de la Ley Orgánica del Poder Ejecutivo del Estado de Querétaro; expido y promulgo la presente **LEY DE INGRESOS DEL MUNICIPIO DE TOLIMÁN, GRO., PARA EL EJERCICIO FISCAL 2023**.

Dado en el Palacio de la Corregidora, sede del Poder Ejecutivo del Estado de Querétaro, en la ciudad de Santiago de Querétaro, Qro., el día 19 del mes de diciembre del año dos mil veintidós; para su debida publicación y observancia.

Mauricio Kuri González
Gobernador del Estado de Querétaro
Rúbrica

María Guadalupe Murguía Gutiérrez
Secretaria de Gobierno
Rúbrica

MAURICIO KURI GONZÁLEZ,

Gobernador del Estado de Querétaro, a los habitantes
del mismo, sabed que:

LA SEXAGÉSIMA LEGISLATURA DEL ESTADO DE QUERÉTARO, EN EJERCICIO DE LAS FACULTADES QUE LE CONFIEREN LOS ARTÍCULOS 17, FRACCIÓN II, DE LA CONSTITUCIÓN POLÍTICA DEL ESTADO LIBRE Y SOBERANO DE QUERÉTARO Y 81, DE LA LEY ORGÁNICA DEL PODER LEGISLATIVO DEL ESTADO DE QUERÉTARO, Y

CONSIDERANDO

1. Que los Derechos Humanos son el conjunto de prerrogativas sustentadas en la dignidad humana, cuya realización efectiva resulta indispensable para el desarrollo integral de la persona. Este conjunto de prerrogativas se encuentra establecido dentro del orden jurídico nacional, en nuestra Constitución Política, tratados internacionales y las leyes, además también se conciben en nuestro marco legal estatal.

El respeto hacia los derechos humanos de cada persona es un deber de todos. Todas las autoridades en el ámbito de sus competencias, tienen la obligación de promover, respetar, proteger y garantizar los derechos humanos consignados en favor del individuo.

Que podemos señalar características puntuales relativas a los derechos humanos, a saber, los Derechos Humanos son inalienables, iguales y no discriminatorios, incluyen tanto derechos como obligaciones, y se rigen por los principios de universalidad, interdependencia, indivisibilidad y progresividad.

2. Que la Declaración Universal de los Derechos Humanos, documento que marca un hito en la historia de los derechos humanos, elaborada por representantes de todas las regiones del mundo con diferentes antecedentes jurídicos y culturales y proclamada por la Asamblea General de las Naciones Unidas en París, el 10 de diciembre de 1948, en su Resolución 217 A (III), establece en su artículo 19, que todo individuo tiene derecho a la libertad de opinión y expresión; este Derecho incluye el de no ser molestado a causa de sus opiniones, el de investigar y recibir informaciones y opiniones, y el de difundirlas, sin limitación de fronteras, por cualquier medio de expresión.

3. Que la Comisión Nacional de Derechos Humanos, engloba dentro del conjunto de Derechos Humanos Universales, los derechos a la libertad de expresión y de acceso a la información, definiéndolos de la siguiente manera:

- **Libertad de expresión:** Toda persona tiene derecho a la libertad de pensamiento y expresión. Este derecho comprende la libertad de buscar, recibir y difundir informaciones e ideas, ya sea oralmente, por escrito, o a través de las nuevas tecnologías de la información; además, no puede estar sujeto a censura previa sino a responsabilidades ulteriores expresamente fijadas por la ley.
- **Derecho de acceso a la información:** El Estado debe garantizar el derecho de las personas para acceder a la información pública, buscar, obtener y difundir libremente la información en cualquiera de sus manifestaciones (oral, escrita, medios electrónicos o informáticos). El acceso a la información constituye una herramienta esencial para hacer realidad el principio de transparencia en la gestión pública y mejorar la calidad de la democracia.

4. Que la Constitución Política de los Estados Unidos Mexicanos, establece en su artículo 6o., que el Estado deberá garantizar el derecho a la información, así como al acceso a las tecnologías de la información y la comunicación. Del mismo modo, versa que toda persona tiene derecho al libre acceso a la información plural y oportuna, así como a buscar, recibir y difundir información e ideas de toda índole por cualquier medio de expresión.

5. Que el 4 de mayo de 2015, se publicó en el Diario Oficial de la Federación, la Ley General de Transparencia y Acceso a la Información Pública, cuyo objeto, como se menciona en su artículo 1, es establecer los principios, bases generales y procedimientos para garantizar el derecho de acceso a la información en posesión de cualquier autoridad, entidad, órgano y organismo de los poderes Legislativo, Ejecutivo y Judicial, órganos autónomos, partidos políticos, fideicomisos y fondos públicos, así como de cualquier persona física, moral o sindicato que reciba y ejerza recursos públicos o realice actos de autoridad de la Federación, las Entidades Federativas y los municipios.

6. Que en el artículo 24 de la Ley General de Transparencia y Acceso a la Información Pública, se establecen los deberes de los sujetos obligados para el cumplimiento del ordenamiento jurídico en cuestión, las cuales en sus fracciones V y IX establecen "V. Promover la generación, documentación y publicación de la información en formatos abiertos y accesibles; y IX. Fomentar el uso de las tecnologías de la información para garantizar la transparencia, el derecho de acceso a la información y la accesibilidad a éstos.

7. Que además, en el ordenamiento jurídico anteriormente citado se establece en el artículo 71 que los sujetos obligados de los Poderes Ejecutivos Federal, de las entidades federativas y municipales, deberán poner a disposición del público y actualizar entre otros rubros, y específicamente lo que respecta a los municipios:

- a) El contenido de las gacetas municipales, las cuales deberán comprender los resolutivos y acuerdos aprobados por los ayuntamientos, y
- b) Las actas de sesiones de cabildo, los controles de asistencia de los integrantes del Ayuntamiento a las sesiones de cabildo y el sentido de votación de los miembros del cabildo sobre las iniciativas o acuerdos.

8. Que el 13 de noviembre de 2015, se publicó en el Periódico Oficial del Poder Ejecutivo del Estado de Querétaro "La Sombra de Arteaga", la Ley de Transparencia y Acceso a la Información Pública del Estado de Querétaro, que como se menciona en su artículo 2, tiene por objeto establecer los principios, bases generales y procedimientos para garantizar el derecho de toda persona al acceso a la información pública en posesión de los sujetos obligados al cumplimiento de la presente Ley.

El artículo 7 de la Ley en cita, en su inciso b) menciona a los municipios del Estado como sujetos obligados a lo dispuesto por la misma, y por tanto, a transparentar, permitir y garantizar el efectivo acceso a la información pública en su posesión.

Luego, en su artículo 11 establece los principios a atender por los sujetos obligados, entre los que destacan los siguientes:

- I. Principio de publicidad: Que establece que toda la información en posesión de cualquier autoridad, entidad, órgano y organismo del Estado, de los municipios, órganos autónomos, partidos políticos, así como de cualquier persona física, moral o sindicato que reciba y ejerza recursos públicos o realice actos de autoridad en el ámbito estatal y municipal, es pública con el objeto de que todo acto de autoridad sea sujeto al conocimiento de la ciudadanía;
- II. Principio de máxima publicidad: Dispone que en la interpretación del derecho de acceso a la información debe prevalecer la máxima difusión y accesibilidad, así como el deber de los sujetos obligados de documentar todo acto que derive del ejercicio de sus facultades, competencias o funciones; dicha información es pública y solo por excepción podrá ser clasificada como confidencial o reservada en los casos previstos en la Ley;
- III. Principio de Disponibilidad de la Información: Refiere a las obligaciones impuestas a todos los sujetos obligados para garantizar de manera efectiva el ejercicio del derecho de acceso a la información mediante la accesibilidad de la información pública; actualización de sistemas de archivo y de gestión documental; la sistematización, generación y publicación de la información de manera completa, veraz, oportuna y comprensible; así como la promoción y fomento de una cultura de la información y el uso de sistemas de tecnología para que los ciudadanos consulten la información de manera directa, sencilla y rápida.

9. Que el Instituto Mexicano para la Competitividad A.C., incluyó en el informe ejecutivo de su *Índice de Competitividad Estatal 2021*, el subíndice “V. Gobiernos Eficientes y Eficaces”, que mide entre otras cosas el acercamiento a la ciudadanía por medios electrónicos, a través de su indicador Interacción con el gobierno por medios electrónicos, cuya población objetivo es el porcentaje de la población con 18 años o más que ha tenido al menos una interacción, donde se señala que al menos un porcentaje de 41% de la muestra evaluada, ha tenido al menos una interacción con el gobierno a través de medios electrónicos.
10. Que de acuerdo al contenido de la Constitución Política de los Estados Unidos Mexicanos, la Constitución Política del Estado Libre y Soberano de Querétaro Arteaga y las normas jurídicas en materia de transparencia y acceso a la información, es que se hace evidente que se requiere actualizar la Ley Orgánica Municipal del Estado de Querétaro y adecuarla a las disposiciones de publicidad y transparencia, presentándose así la oportunidad de vigorizar las capacidades de ejercicio del Municipio.
11. Que el municipio el primer escaño que tiene la sociedad de expresarse ante el gobierno; siendo el Municipio el nivel de gobierno más cercano a las personas, aquel con el cual se tiene más contacto y aquel del que depende la prestación de los servicios cotidianos que afectan en forma directa la existencia misma de la ciudadanía.
12. Que los Municipios son hoy en día el pilar fundamental del desarrollo y fortaleza de las entidades federativas; cuando en su desarrollo histórico acusa etapas de estancamiento, y ahora a consecuencia del nuevo federalismo, inicia una etapa de fortalecimiento, así en este nuevo marco jurídico los Municipios se constituyen como impulsores de la vida municipal y enfrentan mayores responsabilidades.
13. Que es importante y necesario adecuar la Ley Orgánica Municipal del Estado de Querétaro, con la finalidad de que los Municipios transmitan en vivo las sesiones de cabildo, para que se garantice el derecho de acceso a la información a los ciudadanos, así como dar cumplimiento a los principios de Publicidad, Máxima Publicidad y Disponibilidad de la Información, que son pilares del ejercicio de la rendición de cuentas.

Por lo anteriormente expuesto, la Sexagésima Legislatura del Estado de Querétaro, expide la siguiente:

LEY QUE ADICIONA EL ARTÍCULO 27 DE LA LEY ORGÁNICA MUNICIPAL DEL ESTADO DE QUERÉTARO.

ARTÍCULO ÚNICO. Se adiciona un último párrafo al artículo 27 de la Ley Orgánica Municipal del Estado de Querétaro, para quedar como sigue:

ARTÍCULO 27. Cada Municipio será ...

El Ayuntamiento es ...

Las sesiones del...

El Ayuntamiento sesionará ...

La ocasión en ...

Sus resoluciones se ...

Para los efectos ...

Para la abrogación ...

Las sesiones del Ayuntamiento y de sus órganos que sean públicas, deberán ser transmitidas en vivo a través de plataformas digitales que al efecto se establezcan y estar disponibles en la página oficial del gobierno municipal.

TRANSITORIOS

Artículo Primero. La presente Ley entrará en vigor al día siguiente de su publicación en el Periódico Oficial del Gobierno del Estado Libre y Soberano de Querétaro, “La Sombra de Arteaga”.

Artículo Segundo. Se derogan todas las disposiciones de igual o menor jerarquía que se opongan a lo dispuesto en la presente Ley.

Artículo Tercero. Envíese al titular del Poder Ejecutivo del Estado de Querétaro para su publicación en el Periódico Oficial del Gobierno del Estado de Querétaro “La Sombra de Arteaga”.

LO TENDRÁ ENTENDIDO EL CIUDADANO GOBERNADOR CONSTITUCIONAL DEL ESTADO DE QUERÉTARO Y MANDARÁ SE IMPRIMA Y PUBLIQUE.

DADO EN EL SALÓN DE SESIONES “CONSTITUYENTES 1916-1917” RECINTO OFICIAL DEL PODER LEGISLATIVO DEL ESTADO DE QUERÉTARO, A LOS SEIS DÍAS DEL MES DE DICIEMBRE DEL AÑO DOS MIL VEINTIDÓS.

**ATENTAMENTE
SEXAGÉSIMA LEGISLATURA
DEL ESTADO DE QUERÉTARO
MESA DIRECTIVA**

**DIP. LIZ SELENE SALAZAR PÉREZ
PRESIDENTA**
Rúbrica

**DIP. LAURA ANDREA TOVAR SAAVEDRA
PRIMERA SECRETARIA**
Rúbrica

Mauricio Kuri González, Gobernador del Estado de Querétaro, en ejercicio de lo dispuesto por los artículos 22 fracción I, 23 de la Constitución Política del Estado Libre y Soberano de Querétaro y 8 de la Ley Orgánica del Poder Ejecutivo del Estado de Querétaro; expido y promulgo la presente **LEY QUE ADICIONA EL ARTÍCULO 27 DE LA LEY ORGÁNICA MUNICIPAL DEL ESTADO DE QUERÉTARO**.

Dado en el Palacio de la Corregidora, sede del Poder Ejecutivo del Estado de Querétaro, en la ciudad de Santiago de Querétaro, Qro., el día 19 del mes de diciembre del año dos mil veintidós; para su debida publicación y observancia.

**Mauricio Kuri González
Gobernador del Estado de Querétaro**
Rúbrica

**María Guadalupe Murguía Gutiérrez
Secretaria de Gobierno**
Rúbrica

MAURICIO KURI GONZÁLEZ,

Gobernador del Estado de Querétaro, a los habitantes
del mismo, sabed que:

LA SEXAGÉSIMA LEGISLATURA DEL ESTADO DE QUERÉTARO, EN EJERCICIO DE LAS FACULTADES QUE LE CONFIEREN LOS ARTÍCULOS 17, FRACCIÓN II DE LA CONSTITUCIÓN POLÍTICA DEL ESTADO LIBRE Y SOBERANO DE QUERÉTARO Y 81 DE LA LEY ORGÁNICA DEL PODER LEGISLATIVO DEL ESTADO DE QUERÉTARO, Y

CONSIDERANDO

1. Que según se establece en el párrafo primero del Artículo 28 de la Constitución Política del Estado Libre y Soberano de Querétaro, el ejercicio de la función judicial se deposita en el Poder Judicial integrado por un Tribunal Superior de Justicia y los juzgados, quienes se auxiliarán de los órganos que establezca su ley orgánica.
2. Que el 30 de septiembre de 2022 fue publicada en el Periódico Oficial del Estado de Querétaro "La Sombra de Arteaga la Ley Orgánica del Poder Judicial del Estado de Querétaro.
3. Que la Ley Orgánica del Poder Judicial del Estado de Querétaro tiene por objeto regular la organización, funcionamiento y atribuciones del Poder Judicial del Estado de Querétaro, a quien corresponde interpretar y aplicar las leyes en asuntos jurisdiccionales del orden civil, familiar, penal, para adolescentes, ejecución de sanciones penales, laboral y constitucional del fuero común, así como en materia federal cuando las leyes conducentes lo faculten.
4. Que en el Artículo 41 de la Ley Orgánica del Poder Judicial del Estado de Querétaro se señala que el Tribunal Superior de Justicia contará con los Secretarios de Acuerdos, Auxiliares, Secretarios Proyectistas y Actuarios, así como con el personal de apoyo del Pleno que requiera para el mejor ejercicio de sus funciones.
5. Que atendiendo a los principios previstos en la Constitución Política de los Estados Unidos Mexicanos y diversos tratados, cualquier ciudadano mexicano tiene derecho a la libertad de trabajo, respetando el principio de igualdad, siempre y cuando cumplan las condiciones exigidas por las leyes.
6. Que la Suprema Corte de Justicia a través de su Segunda Sala, mediante la Sentencia emitida dentro del Amparo en Revisión 07/2022, ha señalado que la implementación del servicio profesional de carrera, así como los requisitos de acceso y permanencia no contravienen el derecho a la estabilidad en el empleo, así mismo tiene como objetivo el fortalecer y consolidar a las instituciones para un mejor desempeño de sus funciones.
7. Que el trabajo es una actividad humana social, compleja y dinámica, ejercida de forma individual o colectiva, por tanto, surge la necesidad de organizarlo y establecer normas que permiten regular los requisitos a fin de proveer un escenario jurídico que brinde certeza al gobernado.
8. Que en la resolución de la Acción de inconstitucionalidad 65/2021, el Pleno de la Suprema Corte de Justicia de la Nación se ha pronunciado en relación a que el artículo 32 de la Constitución Política de los Estados Unidos Mexicanos reserva de manera exclusiva al Constituyente Federal la facultad de determinar los cargos públicos en los que su titular deba cumplir con el requisito de la mexicanidad por nacimiento.
9. Que es necesario que la Ley Orgánica del Poder Judicial del Estado de Querétaro se ajuste a los parámetros constitucionales, de conformidad y en congruencia con las consideraciones expuestas.

Por lo anteriormente expuesto, la Sexagésima Legislatura del Estado de Querétaro, expide la siguiente:

LEY QUE REFORMA Y DEROGA DIVERSAS DISPOSICIONES DE LA LEY ORGÁNICA DEL PODER JUDICIAL DEL ESTADO DE QUERÉTARO.

ARTÍCULO ÚNICO. Se reforma la fracción I del artículo 70 y la fracción IV del artículo 120; así mismo se deroga la fracción IV del artículo 122, todos de la Ley Orgánica del Poder Judicial del Estado de Querétaro.

Artículo 70. Para ser Secretario...

- I. Ser mexicano en pleno ejercicio de sus derechos civiles y políticos;
- II. a la IV. ...

En el caso...

Artículo 120. Para ser Coordinador...

I. a la III. ...

IV. Gozar de buena reputación;

V. a la VI. ...

Artículo 122. Para ser auxiliar...

I. a la III. ...

IV. Derogada.

V. Tener carrera judicial...

TRANSITORIOS

Artículo Primero. La presente Ley entrará en vigor al día siguiente de su publicación en el Periódico Oficial del Gobierno del Estado de Querétaro “La Sombra de Arteaga”

Artículo Segundo. Se derogan todas las disposiciones de igual o menor jerarquía que se opongan a la presente Ley

Artículo Tercero. Remítase al Titular del Poder del Poder Ejecutivo del Estado de Querétaro para su publicación en el Periódico Oficial del Gobierno del Estado de Querétaro “La Sombra de Arteaga”.

LO TENDRÁ ENTENDIDO EL CIUDADANO GOBERNADOR CONSTITUCIONAL DEL ESTADO DE QUERÉTARO Y MANDARÁ SE IMPRIMA Y PUBLIQUE.

DADO EN EL SALÓN DE SESIONES “CONSTITUYENTES 1916-1917” RECINTO OFICIAL DEL PODER LEGISLATIVO DEL ESTADO DE QUERÉTARO, A LOS ONCE DÍAS DEL MES DE DICIEMBRE DEL AÑO DOS MIL VEINTIDÓS.

**ATENTAMENTE
SEXAGÉSIMA LEGISLATURA
DEL ESTADO DE QUERÉTARO
MESA DIRECTIVA**

**DIP. LIZ SELENE SALAZAR PÉREZ
PRESIDENTA**

Rúbrica

**DIP. LAURA ANDREA TOVAR SAAVEDRA
PRIMERA SECRETARIA**

Rúbrica

Mauricio Kuri González, Gobernador del Estado de Querétaro, en ejercicio de lo dispuesto por los artículos 22 fracción I, 23 de la Constitución Política del Estado Libre y Soberano de Querétaro y 8 de la Ley Orgánica del Poder Ejecutivo del Estado de Querétaro; expido y promulgo la presente **LEY QUE REFORMA Y DEROGA DIVERSAS DISPOSICIONES DE LA LEY ORGÁNICA DEL PODER JUDICIAL DEL ESTADO DE QUERÉTARO.**

Dado en el Palacio de la Corregidora, sede del Poder Ejecutivo del Estado de Querétaro, en la ciudad de Santiago de Querétaro, Qro., el día 19 del mes de diciembre del año dos mil veintidós; para su debida publicación y observancia.

**Mauricio Kuri González
Gobernador del Estado de Querétaro**
Rúbrica

**María Guadalupe Murguía Gutiérrez
Secretaria de Gobierno**
Rúbrica

MAURICIO KURI GONZÁLEZ,

Gobernador del Estado de Querétaro, a los habitantes
del mismo, sabed que:

LA SEXAGÉSIMA LEGISLATURA DEL ESTADO DE QUERÉTARO, EN EJERCICIO DE LAS FACULTADES QUE LE CONFIEREN LOS ARTÍCULOS 17 FRACCIÓN II, DE LA CONSTITUCIÓN POLÍTICA DEL ESTADO LIBRE Y SOBERANO DE QUERÉTARO Y 81, DE LA LEY ORGÁNICA DEL PODER LEGISLATIVO DEL ESTADO DE QUERÉTARO, Y

CONSIDERANDO

1. Que la protección de los derechos humanos ha sido un tema obligatorio en todos los países del mundo, dicha protección debe estar apegada a salvaguardarlos en todo momento bajo las normas de derecho, frente a diversos actos que los vulneren. Debido a ello, el 10 de diciembre de 1948 se proclamó por la Asamblea General de las Naciones Unidas (ONU), la Declaración Universal de los Derechos Humanos, un documento que ha sido parteaguas en la protección de estos derechos en el mundo.

Uno de los derechos consagrados en la Declaración Universal de los Derechos Humanos ha sido el de la salud, el cual debe ser garantizado a todos los seres humanos, por lo que los estados tienen la obligación de dotar jurídicamente su tutela, en razón de ello, el artículo 25 de la Declaración Universal de los Derechos Humanos ha establecido que *“ Toda persona tiene derecho a un nivel de vida adecuado que le asegure, así como a su familia, la salud y el bienestar, y en especial la alimentación, el vestido, la vivienda, la asistencia médica y los servicios sociales necesarios; tiene asimismo derecho a los seguros en caso de desempleo, enfermedad, invalidez, viudez, vejez u otros casos de pérdida de sus medios de subsistencia por circunstancias independientes de su voluntad.*

2. Que al respecto la Constitución Política de los Estados Unidos Mexicanos ha consagrado en su artículo 4o. que *“ Toda Persona tiene derecho a la protección de la salud. La Ley definirá las bases y modalidades para el acceso a los servicios de salud y establecerá la concurrencia de la Federación y las entidades federativas en materia de salubridad general, conforme a lo que dispone la fracción XVI del artículo 73 de esta Constitución. La Ley definirá un sistema de salud para el bienestar, con el fin de garantizar la extensión progresiva, cuantitativa y cualitativa de los servicios de salud para la atención integral y gratuita de las personas que no cuenten con seguridad social”.*

3. Que al respecto, la Asamblea General de la Organización de las Naciones Unidas adoptó la Agenda 2030 para el desarrollo sostenible, un plan de acción a favor de las personas, el planeta y la prosperidad, que también tiene la intención de fortalecer la paz universal y el acceso a la justicia. La Agenda plantea 17 objetivos con 169 metas de carácter integrado e indivisible que abarcan las esferas económica, social y ambiental.

El objetivo número 3 de la Agenda 2030 hace referencia a la salud y bienestar, el cual plantea garantizar una vida sana y promover el bienestar en todas las edades, lo cual es esencial para el desarrollo sostenible. Este objetivo de manera general nos plantea un panorama donde podemos incluir diversos temas para la prevención del cáncer de próstata, con lo cual el Estado estaría obligado a llevar acabo dichas estrategias.

4. Que en razón del considerando anterior, se debe partir de tener un concepto adecuado para definir el concepto de salud, en razón de ello, el artículo 1 bis de la Ley General de Salud, ha señalado que *“ Se entiende por salud como un estado de completo bienestar físico, mental y social, y no solamente la ausencia de afecciones o enfermedades”.*

5. Que por otra parte, la Sociedad Española de Oncología Médica, ha definido que el término cáncer engloba un grupo numeroso de enfermedades que se caracterizan por el desarrollo de células anormales, que se dividen, crecen y se diseminan sin control en cualquier parte del cuerpo.

Las células normales se dividen y mueren durante un periodo de tiempo programado. Sin embargo, la célula cancerosa o tumoral “pierde” la capacidad para morir y se divide casi sin límite. Tal multiplicación en el número de células llega a formar unas masas, denominadas “tumores” o “neoplasias”, que en su expansión pueden destruir y sustituir a los tejidos normales.

6. Que el cáncer de próstata se origina cuando las células de la próstata comienzan a crecer fuera de control. La próstata es una glándula que sólo tienen los hombres. Esta glándula produce parte del líquido que conforma el semen.

La edad constituye uno de los principales factores de riesgo de padecer un cáncer de próstata. De hecho, más del 70% de los casos se producen en hombres de más de 50 años.

Otro de los aspectos que hay que tener en cuenta es la existencia de factores genéticos. Los antecedentes familiares doblan el riesgo de padecer la enfermedad, especialmente cuando dos o más parientes directos en primer grado (padre o hermanos) están afectados por un cáncer de próstata.

Los hábitos de salud también influyen en la posible aparición de un cáncer de próstata y están muy relacionados con mala nutrición, obesidad y sedentarismo. Fumar es otro de los factores que pueden favorecer la aparición de este cáncer, ya que aumenta la secreción hormonal, lo que hace crecer el tumor.

7. Que por decreto publicado en el Diario Oficial de la Federación en fecha 12 de septiembre de 2019, el día 29 de noviembre de cada año, fue declarado como el "día nacional de la lucha contra el cáncer de próstata"

8. Que el cáncer de Próstata, se considera uno de los problemas médicos más importantes de la población masculina. En el año 2012, el Instituto Nacional de Estadística y Geografía reportó a los tumores malignos como la tercera causa de mortalidad en la población general del sexo masculino; de éstos, el tumor maligno de próstata es el más común a partir del año 2006. En el grupo de edad mayor de 65 años, este padecimiento siempre se ha reportado como el más frecuente. La tasa de mortalidad por esta causa se ha incrementado en los últimos 15 años de 42.3% a 45.9% por cada 100,000 habitantes. Además, es la segunda causa de ingreso hospitalario por cáncer, sólo rebasado por el tumor maligno de mama.

9. Que investigadores del Centro de Investigación en Salud Poblacional (CISP) del Instituto Nacional de Salud Pública (INSP) llevaron a cabo un estudio sobre la mortalidad por cáncer de próstata en México, de 1980 al 2013, publicado en la revista de Salud Pública de México, bajo el título "Prostate cancer mortality according to marginalization status in Mexican states from 1980 to 2013". El objetivo principal fue identificar los cambios importantes en las tendencias de mortalidad por cáncer de próstata durante las tres últimas décadas y buscar a nivel poblacional las posibles explicaciones a estos cambios.

Con base en los certificados de muerte albergados en el Sistema Nacional de Información en Salud de la Secretaría de Salud, la investigación analizó las tasas de muerte a nivel nacional y de los 32 estados, clasificados acorde al Índice de Marginación del Consejo Nacional de Población (CONAPO) 2010. De esta manera, los investigadores del CISP encontraron que durante el periodo de estudio se presentaron 114 mil, 616 hombres, con una edad promedio de 76.5 años, murieron a causa de este tumor maligno y el riesgo de muerte fue de 16 decesos por cada 10 mil hombres mayores de 40 años. Así mismo, se observó que durante los últimos 13 años, la mortalidad por cáncer de próstata registró un crecimiento anual sostenido del 2.3%. Sin embargo, este comportamiento en la mortalidad fue diferente de acuerdo con el grado de marginación estatal.

Sonora, Baja California Sur y Sinaloa fueron los estados que presentaron las tasas de mortalidad a cinco años más altas a lo largo de las tres décadas. Sin embargo, los estados que sufrieron los principales cambios en mortalidad a lo largo del periodo fueron los clasificados como de muy alta y alta marginación. Al inicio del periodo los estados de Chiapas, Guerrero y Oaxaca (de muy alta marginación); así como en Campeche, Hidalgo, Michoacán, Puebla, San Luis Potosí, Tabasco, Veracruz y Yucatán (con alta marginación) contaban con las tasas de mortalidad más bajas o presentaron una reducción significativa. Sin embargo, el crecimiento en la mortalidad por cáncer de próstata observado durante los últimos años ocurrió principalmente en estos estados. Una explicación para este comportamiento puede ser el hecho de que un bajo nivel educativo, la poca accesibilidad geográfica a los centros de salud y una proporción mayor de población indígena pueden asociarse con factores culturales o creencias que obstaculicen la aceptación de la atención médica y por tanto el diagnóstico y tratamiento del cáncer de próstata, en especial en el grupo de hombres mayores de 65 años.

10. Que según datos de mortalidad del Instituto Nacional de Estadística y Geografía (INEGI), en 2017 las defunciones en hombres en México alcanzaron la cifra de 394,322, siendo las principales causas las enfermedades del corazón, tumores malignos y diabetes mellitus. Dentro de los tumores malignos, el de próstata fue el que más decesos ocasionó.

Del total de defunciones por tumor maligno de próstata (6,676), el 89% se dio en hombres de 65 años y más, según datos del INEGI.

11. Que el cáncer de próstata se ha convertido en un problema de salud pública, según datos proporcionados por la Organización Mundial de la Salud (OMS), en el cual estiman que en el año 2020 se registraron 1.41 millones de nuevos casos de cáncer de próstata, además la OMS estima que uno de cada siete hombres, de más de 50 años, es diagnosticado con cáncer de próstata a escala mundial, siendo esta enfermedad una de las principales causas de muerte en las personas mayores.

12. Que el crecimiento prostático benigno es la enfermedad urológica más común y frecuente en el hombre adulto. Desde los 40 años hay evidencia de crecimiento histológico y, el principal factor de riesgo para su desarrollo es la edad. El aumento de tamaño es responsable, en la mayoría de los casos, de lo que se conocía como "prostatismo", actualmente denominado síntomas del tracto urinario inferior, aunque no son la única causa de éstos, este tipo de cáncer se ha considerado como un problema de salud pública y es por ello que se han tomado medidas para contrarrestarle, una de ellas es la Norma Oficial Mexicana NOM-048-SSA2-2017, Para la prevención, detección, diagnóstico, tratamiento, vigilancia epidemiológica y promoción de la salud sobre el crecimiento prostático benigno (hiperplasia de la próstata) y cáncer de próstata (tumor maligno de la próstata), publicada en el Diario Oficial de la Federación en fecha 15 de diciembre de 2017 y la cual tiene como objetivo primordial establecer los criterios para la prevención, detección, diagnóstico, tratamiento, control y vigilancia epidemiológica del crecimiento prostático benigno y del cáncer de próstata, así como las acciones de promoción de la salud relacionadas con dichos padecimientos.

13. Que en los últimos cinco años las defunciones de hombres por tumor maligno de la próstata en el estado de Querétaro en un rango de edad de los 50 años y más ha sido un promedio de 580 hombres fallecidos por esta causa según datos del INEGI, lo cual representa una tendencia baja, sin embargo, se deben llevar a cabo medidas de prevención con la finalidad de que estas estadísticas no se eleven.

14. Que con la finalidad de tener una conciencia de prevención y así mantener una estadística a la baja de mortalidad por esta causa de cáncer, que se ha presentado como un problema de salud social, cabe señalar que el pasado 23 de diciembre del 2021, se publicó en el Periódico Oficial del Gobierno del Estado de Querétaro "La Sombra de Arteaga", la Ley que adiciona el artículo 33 Ter a la Ley de los Trabajadores del Estado de Querétaro, en la cual las dependencias, entidades y demás entes públicos, en el ámbito de sus competencias, promoverán y otorgarán la autorización para que las trabajadoras mayores de 40 años puedan acudir anualmente a las instituciones médicas que correspondan, para realizarse estudios preventivos de cáncer de mama y cervicouterino.

15. Que en los años recientes, se han desarrollado importantes investigaciones de hiperplasia de la próstata y cáncer de próstata, que han generado información muy valiosa sobre la prevención y promoción para la salud, así como para la detección, el diagnóstico y el tratamiento de dichos padecimientos. Esto hace necesario integrar a la Ley de los Trabajadores del Estado de Querétaro una disposición que les permita a los trabajadores mayores de 40 años, que durante el mes de noviembre acudan gradualmente a las instituciones médicas que correspondan, para realizarse estudios preventivos de cáncer de próstata.

Por lo anteriormente expuesto, la Sexagésima Legislatura del Estado de Querétaro, expide la siguiente:

LEY QUE ADICIONA EL ARTÍCULO 33 QUATER, A LA LEY DE LOS TRABAJADORES DEL ESTADO DE QUERÉTARO.

Artículo Primero. Se adiciona un artículo 33 Quater a la Ley de los Trabajadores del Estado de Querétaro, para quedar como sigue:

Artículo 33 Quater. Las dependencias, entidades y demás entes públicos, en el ámbito de sus competencias, promoverán y otorgarán la autorización para que los trabajadores mayores de 40 años puedan acudir anualmente a las instituciones médicas que correspondan, para realizarse estudios preventivos de cáncer de próstata.

Las dependencias, entidades y demás entes públicos, preferentemente establecerán un calendario durante el mes de noviembre de cada año, a fin de que atendiendo a la naturaleza de las actividades que desempeñen, gradualmente se otorguen las autorizaciones a favor de los trabajadores.

TRANSITORIOS

Artículo Primero. La presente Ley entrará en vigor al día siguiente de su publicación en el Periódico Oficial del Gobierno del Estado de Querétaro “La Sombra de Arteaga”.

Artículo Segundo. Se derogan todas las disposiciones contrarias a la presente ley.

Artículo Tercero. Las dependencias públicas establecerán los mecanismos conjuntamente con los trabajadores, a fin de que atendiendo a la naturaleza de las actividades que desempeñen, se otorguen gradualmente las autorizaciones.

Artículo Cuarto. Envíese al titular del Poder Ejecutivo del Estado de Querétaro, para su publicación en el Periódico Oficial del Gobierno del Estado de Querétaro “La Sombra de Arteaga”.

LO TENDRÁ ENTENDIDO EL CIUDADANO GOBERNADOR CONSTITUCIONAL DEL ESTADO DE QUERÉTARO Y MANDARÁ SE IMPRIMA, PUBLIQUE Y OBSERVE.

DADO EN EL SALÓN DE SESIONES “CONSTITUYENTES 1916-1917” RECINTO OFICIAL DEL PODER LEGISLATIVO DEL ESTADO DE QUERÉTARO, A LOS SEIS DÍAS DEL MES DE DICIEMBRE DEL AÑO DOS MIL VEINTIDÓS.

**ATENTAMENTE
SEXAGÉSIMA LEGISLATURA
DEL ESTADO DE QUERÉTARO
MESA DIRECTIVA**

**DIP. LIZ SELENE SALAZAR PÉREZ
PRESIDENTA**

Rúbrica

**DIP. LAURA ANDREA TOVAR SAAVEDRA
SEGUNDA SECRETARIA**

Rúbrica

Mauricio Kuri González, Gobernador del Estado de Querétaro, en ejercicio de lo dispuesto por los artículos 22 fracción I, 23 de la Constitución Política del Estado Libre y Soberano de Querétaro y 8 de la Ley Orgánica del Poder Ejecutivo del Estado de Querétaro; expido y promulgo la presente **LEY QUE ADICIONA EL ARTÍCULO 33 QUATER, A LA LEY DE LOS TRABAJADORES DEL ESTADO DE QUERÉTARO.**

Dado en el Palacio de la Corregidora, sede del Poder Ejecutivo del Estado de Querétaro, en la ciudad de Santiago de Querétaro, Qro., el día 19 del mes de diciembre del año dos mil veintidós; para su debida publicación y observancia.

**Mauricio Kuri González
Gobernador del Estado de Querétaro**
Rúbrica

**María Guadalupe Murguía Gutiérrez
Secretaria de Gobierno**
Rúbrica

PODER EJECUTIVO

UNIDAD DE COMUNICACIÓN SOCIAL

DEL PODER EJECUTIVO DEL ESTADO DE QUERÉTARO

ACUERDO por el que se establecen los Lineamientos de Comunicación Social del Poder Ejecutivo del Estado de Querétaro para el ejercicio fiscal 2023.

LICENCIADA GINETTE AMIEVA LAVIGNE, Titular de la Unidad de Comunicación Social del Poder Ejecutivo del Estado de Querétaro, con fundamento en lo dispuesto por los artículos 134 párrafo octavo de la Constitución Política de los Estados Unidos Mexicanos; 5 último párrafo, 20, 27 y 29 de la Ley General de Comunicación Social y cuarto párrafo del artículo 4 de la Ley Orgánica del Poder Ejecutivo del Estado de Querétaro, y

CONSIDERANDO:

Que el artículo 134 de la Constitución Política de los Estados Unidos Mexicanos, en su párrafo octavo, establece que la propaganda, bajo cualquier modalidad de comunicación social, que difundan los poderes públicos, los órganos autónomos, las dependencias y entidades de la administración pública y cualquier otro ente de los tres órdenes de gobierno, debe tener carácter institucional y fines informativos, educativos o de orientación social y en ningún caso incluir nombres, imágenes, voces o símbolos que impliquen promoción personalizada de cualquier servidor público;

Que en fecha 11 de mayo del 2018 el titular del Ejecutivo Federal publicó el “Decreto por el que se expide la Ley General de Comunicación Social”, cuyo espacio de aplicación al ser una ley general incluye válidamente los órdenes jurídicos parciales que integran al Estado Mexicano, ya que las leyes generales corresponden a aquellas que el Constituyente o el Poder Revisor de la Constitución ha renunciado expresamente a su potestad distribuidora de atribuciones entre las entidades políticas que integran el Estado Mexicano, lo cual se traduce en una excepción al principio establecido por el artículo 124 constitucional, como lo señala la Suprema Corte de Justicia de la Nación en su Amparo en Revisión 120/2002, de tal manera que una vez promulgadas y publicadas deberán ser aplicadas por las autoridades federales, estatales, de la Ciudad de México y municipales, por lo que el Poder Ejecutivo del Estado de Querétaro y sus entidades, son sujetos obligados a su cumplimiento.

Que el Plan Estatal de Desarrollo Querétaro 2021-2027 tiene como visión elevar a Querétaro al siguiente nivel y para ello se ha propuesto ejecutar diversos proyectos prioritarios, retos, objetivos, estrategias y acciones que requieren comunicarse para informar las acciones gubernamentales, los programas de gobierno, los logros y las obras ejecutadas, así como los bienes y servicios públicos que se ofrecen y la manera en la que la ciudadanía puede acceder a ellos.

Que el objetivo del eje estratégico 6 denominado “Gobierno Ciudadano” es enfocar las acciones de gobierno de manera correcta y transparente a través de la escucha ciudadana, el uso adecuado de los recursos, la creación de nuevas políticas públicas y de herramientas para acercar los servicios a la población, con el fin de asegurar la gobernanza y gobernabilidad del estado.

Que dentro de este eje se señala como una línea estratégica el Honrar la transparencia, el acceso a la información y la rendición de cuentas a la sociedad, así como las acciones de generar una agenda amplia y permanente de ejercicio de comunicación para el diálogo con la sociedad y fortalecer la transparencia institucional y el acceso a la información.

Que, para cumplir con dicho objetivo, estrategia y acciones, la Unidad de Comunicación Social, es pieza clave puesto que, a través de las campañas de comunicación social, se informa a la ciudadanía sobre el quehacer gubernamental además de promover de manera proactiva la transparencia y rendición de cuentas.

Que al ser la Unidad de Comunicación Social el órgano específico que atiende los aspectos inherentes a la comunicación social y que coadyuva técnicamente en el ejercicio de las atribuciones del titular del Poder Ejecutivo

del Estado y sus entidades, según lo preceptuado en el artículo 4 de la Ley Orgánica del Poder Ejecutivo del Estado de Querétaro, en relación con el artículo 5 de la Ley General de Comunicación Social le corresponde apoyar las acciones gubernamentales, sistematizar y difundir la información acerca de los propósitos, principios, filosofía política y logro de los planes y programas de gobierno, información en temas prioritarios y de interés público y contenidos que promuevan el respeto a la diversidad social y cultural, la formación educativa, cultural y cívica, e información imparcial, objetiva, oportuna y veraz del acontecer, así como de la igualdad entre mujeres y hombres asegurando el acceso de la información difundida al mayor número de personas que integran el segmento de la población a la que va dirigida, con énfasis particular para contribuir al cambio en las actitudes y prácticas de la sociedad mediante patrones de conducta influenciados por la formación de estereotipos, ya que la Comunicación Social Gubernamental debe ser también un instrumento para la construcción de una sociedad más igualitaria, sin estereotipos discriminatorios y lograr visibilizar las aportaciones de mujeres y hombres para un orden social basado en el respeto a los derechos humanos.

Que conforme al artículo 4 cuarto párrafo de la Ley Orgánica del Poder Ejecutivo del Estado de Querétaro, reformado el 30 de septiembre de 2021, la Unidad de Comunicación Social funge como Secretaría Administradora del Poder Ejecutivo y sus entidades, para efecto de lo dispuesto en la Ley General de Comunicación Social, debiendo cumplir con las obligaciones que con ese carácter le impone dicho ordenamiento legal, resultando notorio lo estipulado en los numerales 5 y 20 de la Ley General de Comunicación Social, conforme a los cuales le corresponde emitir los Lineamientos en materia de Comunicación Social.

Que, a efecto de actualizar el marco normativo bajo el cual se deben regir las diversas instituciones que conforman la Administración Pública, con fecha 30 de marzo del 2022, el titular del Poder Ejecutivo en ejercicio de la facultad conferida por los artículos 22 fracción II de la Constitución Política del Estado Libre y Soberano de Querétaro y 9 de la Ley Orgánica del Poder Ejecutivo del Estado de Querétaro, emitió el Reglamento Interior de la Jefatura de Gabinete, con el objeto de regular la estructura, funcionamiento y atribuciones de sus órganos adscritos, el cual fue publicado el 10 de junio del 2022 en el periódico Oficial "La Sombra de Arteaga" y donde se establecen las facultades de las distintas áreas de la Unidad de Comunicación Social.

Que, dentro de las facultades mencionadas, destacan las preceptuadas en el artículo 25 fracciones VII, VIII y IX del Reglamento mencionado, conforme a las cuales corresponden a la persona titular de la Unidad: la coordinación del ejercicio del presupuesto, la distribución y autorización del gasto, así como lo relativo a la contratación de los proveedores de servicios de comunicación social para la ejecución de las campañas previstas en el Programa Anual de Comunicación Social de dependencias, órganos y entidades que conforman la administración pública estatal.

Que, el mencionado PEDQ¹ 2021-2027 reconoce que la era digital ha cambiado todos los ámbitos de la vida de las personas y los negocios y que, por ello, los gobiernos necesitan transformarse para cumplir con las altas expectativas ciudadanas y, por tanto, es un proyecto prioritario para esta administración el transformar a Querétaro en un estado con base tecnológica de clase mundial, a través del uso óptimo de las Tecnologías de la Información, por lo que se considera por parte de la Unidad de Comunicación Social el establecimiento de acciones tendentes a contribuir en el cumplimiento de dicho proyecto, en materia de digitalización de procesos de contratación, archivos y evidencias de ejecución contractual.

Que la Estrategia y Programa Anual de Comunicación Social deben ejecutarse asegurando el acceso a la información al mayor número de personas de su segmento objetivo, ya que, con ello, los ciudadanos pueden ejercer un control respecto del funcionamiento institucional de los poderes públicos, posibilitando el ejercicio de la libertad de expresión en un contexto de mayor diversidad de datos, así como el ejercicio de derechos.

Que la Ley de Adquisiciones, Enajenaciones, Arrendamientos y Contratación de Servicios de Estado de Querétaro establece en su artículo 22 BIS que las contrataciones de servicios de comunicación social serán bajo la modalidad de adjudicación directa y que por ende se requiere de un procedimiento específico que permita asegurar las mejores condiciones al estado en esta materia.

¹ Plan Estatal de Desarrollo Querétaro

Que la sociedad queretana se encuentra conformada de grandes grupos y subgrupos con intereses diversos y que también existen medios de comunicación que por su estructura se encuentran diseñados para satisfacer a públicos específicos, ya sea por sexo, edad, ocupación, economía, o en razón a los lazos que los cohesionan y dirigen hacia metas comunes; tales como una agrupación profesional o una organización laboral, política y social.

Por lo anterior, a fin de diversificar y mejorar las instancias y mecanismos de comunicación gubernamental, se emite el presente:

ACUERDO POR EL QUE SE ESTABLECEN LOS LINEAMIENTOS DE COMUNICACIÓN SOCIAL DEL PODER EJECUTIVO DEL ESTADO DE QUERÉTARO PARA EL EJERCICIO FISCAL 2023.

TITULO PRIMERO DISPOSICIONES GENERALES Capítulo Único

ARTÍCULO 1.- Los presentes Lineamientos tienen por objeto establecer las bases para la planeación, autorización, coordinación y evaluación de la estrategia, programas anuales y emitir las reglas de difusión, seguimiento y acceso a la información de las campañas de Comunicación Social de las dependencias y entidades que conforman el Poder Ejecutivo del Estado de Querétaro para el Ejercicio Fiscal 2023.

Es por ello que, a lo largo de estos Lineamientos, se norman las siguientes actividades:

- I. Emitir los criterios de selección de los medios de comunicación, para garantizar que se cumplan con los principios de eficacia, eficiencia, economía y racionalidad presupuestaria, transparencia y máxima publicidad, honradez, objetividad e imparcialidad, institucionalidad, congruencia y veracidad;
- II. Definir los términos o plazos del procedimiento de autorización de la emisión de la Estrategia y Programa Anual que contienen las campañas de las dependencias y entidades del Poder Ejecutivo del Estado de Querétaro;
- III. Establecer los requisitos que deberán contener los ajustes de campañas;
- IV. Contemplar el uso del Sistema de Planeación, Autorización y Seguimiento de Comunicación Social y del Repositorio Digital de Comunicación Social;
- V. Cumplir con las disposiciones para la generación de informes, transparencia y rendición de cuentas;
- VI. Definir el proceso para la adjudicación de contratos aplicable a las dependencias del Poder Ejecutivo del Estado de Querétaro en términos del artículo 22 BIS de la Ley de Adquisiciones, Enajenaciones, Arrendamientos y Contratación de Servicios de Estado de Querétaro

ARTÍCULO 2.- Son sujetos obligados al cumplimiento de los presentes Lineamientos, las dependencias señaladas en el artículo 19 de la Ley Orgánica del Poder Ejecutivo del Estado de Querétaro, así como las entidades señaladas en el artículo 3 de la Ley de la Administración Pública Paraestatal del Estado de Querétaro que tengan asignado presupuesto para Comunicación Social en las partidas presupuestales de gasto, 5360000 del Clasificador por Objeto del Gasto de Querétaro sea este estatal o de ingresos recaudados por la propia entidad.

Los titulares de las unidades administrativas de comunicación social en las dependencias y entidades deberán tener conocimiento transversal de todo el organismo al que represente, asegurarse que la información que se comunique en las campañas sea veraz, oportuna y de calidad; además, será el responsable del contenido de las campañas que se emitan en favor de la dependencia o entidad en términos del Título V de la Ley General de Comunicación Social y del correcto ejercicio de los recursos y la ejecución de las campañas. Dichos titulares reportarán a los responsables de control y seguimiento de la Unidad de Comunicación Social las campañas que se difundirán a lo largo del ejercicio fiscal.

ARTÍCULO 3.- La interpretación de estos Lineamientos para efectos administrativos, corresponde a la Unidad de Comunicación Social en su carácter de Secretaría Administradora en el ámbito de sus respectivas atribuciones, según lo establecido en el cuarto párrafo del artículo 4 de la Ley Orgánica del Poder Ejecutivo del Estado de Querétaro.

ARTÍCULO 4.- Para efectos de los presentes Lineamientos, debe entenderse por:

- I. **Ajuste de programa:** La reasignación de recursos por tipo de medio y por Campaña y/o replanteamiento de las vigencias que no afecten la Estrategia Anual. El ajuste del programa o campañas puede incluir la transferencia de recursos entre campañas siempre que no se afecte el tope presupuestal asignado a la dependencia o entidad solicitante;
- II. **Brief Legal:** Documento que incluye los requisitos previstos en los artículos 26 y 29 de la Ley General de Comunicación Social;
- III. **Campaña de Comunicación Social:** Las campañas, y/o información que difunden el quehacer gubernamental, acciones o logros de Gobierno o estimulan acciones de la ciudadanía para acceder a algún beneficio o servicio público; así como aquellas que promueven la participación de la ciudadanía para el beneficio social y que son difundidas a través de medios masivos y/o alternativos de comunicación;
- IV. **Coemisión de campaña:** Es la Campaña de Comunicación Social en la que participan de manera coordinada y con cargo a sus respectivos recursos presupuestarios, dos o más dependencias o entidades que tienen temas afines o líneas de acción compartidas conforme al Plan Estatal de Desarrollo;
- V. **Dependencias:** Las enunciadas en el artículo 19 de la Ley Orgánica del Poder Ejecutivo del Estado de Querétaro;
- VI. **Economía y racionalidad presupuestaria:** La administración prudente y racional de los recursos destinados a la Comunicación Social;
- VII. **Eficacia en uso de los recursos públicos:** La contribución al cumplimiento de los Objetivos de Gobierno plasmados en el Plan Estatal de Desarrollo 2021-2027 y Objetivos Institucionales de los Programas Presupuestarios para el ejercicio fiscal 2023, en los términos de las leyes y disposiciones normativas aplicables al ejercicio del presupuesto;
- VIII. **Eficiencia de los recursos públicos destinados a la contratación o gasto de Comunicación Social:** El ejercicio del Presupuesto de Egresos en tiempo y forma en los términos de las leyes y disposiciones normativas aplicables al gasto, generando valor al dinero público;
- IX. **Entidades:** Organismos a los que se refiere el artículo 3 de la Ley de la Administración Pública Paraestatal del Estado de Querétaro;
- X. **Erogación:** Todo recurso presupuestario pagado por las dependencias y entidades, incluido el Impuesto al Valor Agregado y otros impuestos respecto de los que sea sujeto el prestador del servicio o el contratante, con cualquier prestador de bienes y servicios, que sea susceptible de ser aplicado en las partidas correspondientes al Clasificador por Objeto del Gasto para la Administración Pública estatal y registrado en el Sistema Público;
- XI. **Estrategia Anual de Comunicación Social:** Instrumento de planeación que expresa los temas gubernamentales prioritarios a ser difundidos durante el ejercicio fiscal por los Entes Públicos;
- XII. **Honradez:** Comprende el manejo de recursos públicos conforme a las leyes y otras disposiciones jurídicas aplicables, que justifique la contratación sujetándose a criterios de calidad cumpliendo los propósitos de la Comunicación Social;

- XIII. Inclusión de medios de comunicación:** Uso adicional de medios diversos a los autorizados para la difusión de una Campaña, incluidos en la matriz de asignación de medios;
- XIV. Informe anual de labores o de gestión:** Aquel a que se refiere la Ley para el Manejo de los Recursos Públicos del Estado de Querétaro;
- XV. Institucionalidad:** El respeto a las directrices y al marco institucional que determina el Gobierno y en virtud de sus fines informativos, educativos o de orientación social;
- XVI. Ley:** La Ley General de Comunicación Social;
- XVII. Lineamientos:** Acuerdo por el que se establecen los Lineamientos de Comunicación Social del Poder Ejecutivo del Estado de Querétaro para el ejercicio fiscal 2023.
- XVIII. Matriz de asignación de medios:** Instrumento de evaluación de los medios de comunicación social que se identifica como proveedores que cumplen con lo estipulado en el artículo 5 de la Ley.
- XIX. Medios Alternos:** Medios de difusión complementarios a los electrónicos, impresos, digitales y públicos que impactan a segmentos específicos de la población, tales como mobiliario urbano, publicidad exterior, espectaculares, cineminutos, producción u otros similares.
- XX. Medios de Comunicación:** Son los que pueden ser captados simultáneamente por gran cantidad de individuos, se entenderán como tales los medios electrónicos, medios impresos, medios digitales, medios alternos y medios públicos.
- XXI. Medios digitales:** Medio de comunicación cuyos contenidos son divulgados en internet, donde los mismos, tales como texto, voz, música, imágenes, animaciones o videos pueden consultarse desde un dispositivo electrónico que cuente con la tecnología necesaria;
- XXII. Medios electrónicos:** Medios de comunicación masivos tales como radio y televisión que difunden los mensajes a través de impulsos radioeléctricos;
- XXIII. Medios impresos:** Tipo de publicación masiva escrita o ilustrada que contiene texto o imágenes fijas, con una periodicidad de edición determinada y una numeración secuenciada de venta pública;
- XXIV. Medios públicos:** Estaciones oficiales de radio y canales de televisión que forman parte de la Administración Pública Federal y/o Estatal, de las entidades referidas por los artículos 2 y 3 de la Ley Federal de las Entidades Paraestatales, así como de los gobiernos estatales y municipales e instituciones educativas públicas;
- XXV. Mensaje extraordinario:** Información relevante que las dependencias y entidades difunden a través de medios de comunicación para atender una situación de carácter emergente o coyuntural y que, por no ser previsible, no está incluido en el Programa Anual de Comunicación Social;
- XXVI. Misión:** Enunciado que establece la razón de ser de la dependencia o entidad por la cual fue creada y el valor que aporta a la población que atiende, de acuerdo a las atribuciones establecidas en su marco normativo;
- XXVII. Modificación al programa:** Las variaciones que puedan afectar el plan original en la Estrategia de comunicación, así como en el Programa Anual previamente autorizado, que pueden afectar el techo presupuestal vía ajustes, cancelaciones o inclusión de nuevas campañas y versiones, así como inclusión de mensajes extraordinarios;
- XXVIII. Modificación de campaña:** Son las variaciones en la campaña previamente autorizada, que pueden modificar al alcance, objeto, temas específicos, así como el incremento, decremento, cancelación o reasignación de recursos en el plan de medios de comunicación;
- XXIX. Modificación de vigencia:** Cambio de disminución o ampliación de los plazos previamente autorizados para la difusión de una campaña;

- XXX.** **Necesidad de difundir la información:** Justificación de las entidades o dependencias para comunicar asuntos públicos de situación casual o emergencia, y que no fueron planeados previamente, y que tienen una importancia para la sociedad para su información y/o atención, por estar directamente relacionada con los temas prioritarios descritos en la Estrategia Anual de Comunicación Social;
- XXXI.** **Objetividad e imparcialidad:** Es la garantía de informar bajo condiciones de equidad ante cualquier proceso electoral, y la no utilización de recursos públicos para afectar los procesos electorales a favor o en contra de un precandidato, candidato o un partido político a través de la Comunicación Social Gubernamental.
- XXXII.** **Objetivo de la Estrategia Anual de Comunicación Social:** Definición clara de qué se busca lograr por la entidad a través de las estrategias de comunicación y que tiene la finalidad última de asegurar que los mensajes sean claros y oportunos para difundir el quehacer y los logros gubernamentales a la población, contribuyendo a mejorar su calidad de vida.
- XXXIII.** **Objetivo Institucional:** Corresponde al objetivo final definido en el programa presupuestario.
- XXXIV.** **Padrón:** El Padrón Nacional de Medios de Comunicación, de acuerdo a lo establecido por la Ley General de Comunicación Social.
- XXXV.** **Perspectiva de Género:** Concepto rector que se refiere a la metodología y los mecanismos que permiten identificar, cuestionar y valorar la discriminación, desigualdad y exclusión de las mujeres, que se pretende justificar con base en las diferencias biológicas entre mujeres y hombres, así como las acciones que en materia de comunicación deben emprenderse para actuar sobre los factores de género y contribuir a crear las condiciones de cambio que permitan avanzar en la construcción de la igualdad de género;
- XXXVI.** **Plan de medios de comunicación:** Conjunto de medios de comunicación necesarios para alcanzar a la población objetivo en cumplimiento del objetivo u objetivos y de la meta o metas establecidas en la campaña.
- XXXVII.** **Población objetivo:** Conjunto específico de individuos con características psicográficas (gustos, hábitos, costumbres, idiosincrasia o comportamiento de las personas) y sociodemográficas (edad, sexo, lugar de residencia y nivel socioeconómico) a quienes está dirigido un mensaje.
- XXXVIII.** **Programa Anual de Comunicación Social:** Conjunto de campañas derivadas de la Estrategia Anual de Comunicación Social, encaminadas al cumplimiento de las acciones establecidas por cada dependencia o entidad que coadyuvarán al logro de sus atribuciones y que se costean con cargo a sus recursos presupuestarios.
- XXXIX.** **Proveedores para servicios de comunicación social:** Empresas privadas que ofrecen dentro de sus servicios y/o productos, espacios de información y publicitarios que pueden ser captados simultáneamente por gran cantidad de individuos. Se entenderán como tales a los medios electrónicos, medios impresos, medios alternos, medios digitales, así como a empresas que ofrezcan servicios de diseño gráfico, producciones, post producciones, pre y post estudios, monitoreo de medios, etc.;
- XL.** **Recursos Presupuestarios:** Presupuesto autorizado para gasto en comunicación social para el ente público de conformidad con lo previsto en el Presupuesto de Egresos del Estado o Presupuestos correspondientes.
- XLI.** **Repositorio Digital de Comunicación Social:** Plataforma informática que permite a la Unidad de Comunicación social administrar los expedientes electrónicos tanto de contratación como de control y seguimiento de manera digital.
- XLII.** **Responsables de control y seguimiento:** Personal de la Unidad de Comunicación Social encargado de acordar conjuntamente con los titulares de las unidades administrativas de Comunicación Social de

las Dependencias y Entidades, los mensajes prioritarios que deben ser comunicados de acuerdo al cumplimiento de los objetivos de la Estrategia y Programa anual de Comunicación Social.

- XLIII. Secretaría Administradora:** La establecida en términos del Artículo 4, cuarto párrafo de la Ley Orgánica de Poder Ejecutivo del Estado de Querétaro.
- XLIV. Sistema de Planeación, Autorización y Seguimiento de Comunicación Social:** Plataforma informática, homóloga del Sistema de Información de Normatividad de Comunicación al que refiere la Ley, mismo que se encuentra a cargo de la Secretaría Administradora mediante el cual se registran la Estrategia Anual y los Programas Anuales de Comunicación Social, a través de formatos preestablecidos, contraseñas de acceso y que tiene como objeto principal dar seguimiento al presupuesto;
- XLV. Sistema Público:** Sistema en el que se registra y se da seguimiento a las erogaciones que realizan las dependencias y entidades en materia de comunicación y publicidad, el cual es administrado por la Secretaría de la Contraloría del Estado de Querétaro en cumplimiento al artículo 33 de la Ley;
- XLVI. Tema prioritario:** Son los conceptos concretos que derivan de la Estrategia de Comunicación Social alineados al Plan Estatal de Desarrollo Querétaro 2021-2027 y/o de los Programas Presupuestarios que las dependencias y entidades abordan en la campaña;
- XLVII. Testigos:** Son las evidencias del cumplimiento de los servicios contratados. Los reportes y/o copias de los materiales publicitarios o de las campañas que los medios de comunicación o empresas de servicio tienen la obligación de entregar junto a sus facturas, para demostrar que se cumplió en tiempo y forma con las publicaciones solicitadas por las dependencias o entidades gubernamentales. Deben ser entregados en el formato que se acuerde en el contrato y sus anexos.
- XLVIII. Tiempos comerciales:** Los espacios de la radio y la televisión que las dependencias y entidades utilizan para la difusión de campañas, de conformidad con el Presupuesto de Egresos correspondiente;
- XLIX. Toma de nota:** Autorización provisional que la Secretaría Administradora otorga para la difusión de una campaña durante la elaboración, entrega, evaluación y aprobación del Programa Anual;
- L. Transparencia y máxima publicidad:** Acciones que garantizan el acceso público a toda información relacionada con la contratación y manejo de recursos públicos destinados a la Comunicación Social de los entes públicos al cumplimiento de los presentes Lineamientos, conforme a lo dispuesto en la Ley General de Transparencia y Acceso a la Información Pública, Ley de Transparencia y Acceso a la Información Pública del Estado de Querétaro y demás normatividad aplicable;
- LI. Veracidad de la información que se difunde:** Que la información difundida se encuentre respaldada por hechos, datos o apegada a lo manifestado por la fuente de la información de manera objetiva, y
- LII. Visión:** Manifiesto que indica lo que la dependencia o entidad desea alcanzar dentro de un período de tiempo determinado. Es un enunciado breve que expresa el estado futuro deseado de una manera realista y posible de alcanzar.

ARTÍCULO 5. En la formulación de la Estrategia, Programas y Campañas que realicen las dependencias y entidades para el cumplimiento del objetivo de comunicación social, se debe considerar lo establecido en el Capítulo V de la Ley, así como lo siguiente:

- I. Desarrollar sus Programas Anuales de manera que garanticen el cumplimiento de la Estrategia prevista: Las campañas deben ser acordes al objetivo de comunicación social seguido con la difusión de estas, seleccionando los medios adecuados que permitan alcanzar a la población objetivo de conformidad con los criterios de selección de medios descritos en los presentes Lineamientos;
- II. Las erogaciones de los recursos y las contrataciones respectivas deberán sujetarse a los criterios de austeridad y racionalidad de la normatividad aplicable al ejercicio de los recursos;

- III. Las dependencias y entidades no podrán convenir el pago de créditos fiscales, ni de cualquier otra obligación de pago a favor de la autoridad, a través de la prestación de servicios de publicidad, impresiones, inserciones y demás actividades en materia de Comunicación Social;
- IV. Las dependencias y entidades que realicen erogaciones de recursos a través de cualquier medio de comunicación deben justificar la contratación sujetándose a los criterios de selección de medios establecidos en los presentes Lineamientos;
- V. No podrán realizar erogaciones por concepto de notas, entrevistas o imágenes con fines periodísticos. Las publicaciones que realicen con cargo a sus recursos públicos deben estar directamente vinculadas con su función y sus campañas de comunicación social o de promoción y publicidad, salvo aquellas que sean consideradas como mensajes extraordinarios en términos de la Ley;
- VI. De conformidad con la normatividad interna de cada dependencia y entidad, es responsabilidad exclusiva de cada una las contrataciones para la implementación de las campañas;
- Los funcionarios públicos que tengan a su cargo la contratación y la supervisión contractual de medios en las dependencias y entidades deben cumplir con las disposiciones normativas aplicables;
- VII. Para la contratación de medios de comunicación y servicios, las dependencias y entidades deben verificar que los medios de Comunicación estén integrados al Padrón Nacional de Medios y que los proveedores no estén inhabilitados por algún Ente Público;
- VIII. Las erogaciones realizadas en materia de comunicación social deben acreditarse únicamente con órdenes de: transmisión para medios electrónicos, inserción para medios impresos y de servicio para los demás proveedores.
- En todos los casos deben especificar la tarifa convenida, concepto y descripción del mensaje. En cuanto a la validación de pauta, las dependencias y entidades podrán contratar servicios de monitoreo que soporten dicha validación, a fin de certificar y corroborar la difusión realizada por los medios de comunicación; y
- IX. Las facturas derivadas de las órdenes antes señaladas deberán incluir:
- a) Número de orden de servicio;
 - b) Número de contrato;
 - c) Número de pago;
 - d) CLABE para transferencia interbancaria;
 - e) Tarifa convenida, y
 - f) Concepto.

TITULO SEGUNDO
DE LA ESTRATEGIA Y PROGRAMAS ANUALES
DE COMUNICACIÓN SOCIAL
Capítulo I

Reglas para el diseño, implementación de la Estrategia, Programa y Campañas de Comunicación Social.

ARTÍCULO 6.- La Estrategia Anual de Comunicación Social elaborada por cada una de las dependencias y entidades será el insumo para que la Secretaría Administradora realice la Estrategia del Poder Ejecutivo del Estado de Querétaro.

Cada dependencia y entidad deberá considerar en sus estrategias lo siguiente:

- a) Misión y Visión oficiales de la dependencia, o entidad;

- b) Objetivo de la Estrategia Anual de Comunicación Social y objetivos institucionales;
- c) Programas Presupuestarios correspondientes a la dependencia o entidad establecidos en el Presupuesto de Egresos del Estado de Querétaro;
- d) Temas Prioritarios que engloben las acciones, programas gubernamentales, logros, obras y bienes o servicios.

Las dependencias y entidades deberán considerar máximo 5 temas prioritarios en la estrategia respetando el criterio de simplicidad.

Las estrategias deberán justificar los temas prioritarios que a su vez serán los grandes temas a comunicar durante el ejercicio fiscal.

ARTÍCULO 7.- Las dependencias y entidades deben elaborar su Programa Anual considerando la prioridad temática y cronología de la difusión de las campañas a efecto de dar cumplimiento con la Estrategia Anual, atendiendo a lo siguiente:

I. En la planeación de sus Programas Anuales de Comunicación Social, las dependencias y entidades deberán atender los siguientes criterios:

- a) Las campañas deben ser acordes al tema prioritario y al objetivo de comunicación que persiguen.
- b) Que las campañas de Comunicación Social tengan relación directa con las atribuciones y facultades de los sujetos obligados;
- c) Que los recursos a utilizar sean proporcionales a los objetivos de la campaña;
- d) Que las herramientas y medios utilizados para la difusión de la campaña sean seleccionados de manera efectiva a fin de que la hagan llegar al público al que vaya dirigida;
- e) Congruencia de campañas en función a la estrategia y línea de acción a la que contribuyen con el cumplimiento del Plan Estatal de Desarrollo;

II. El Programa debe contener al menos los siguientes elementos:

- a) Nombre de la campaña;
- b) Versión (es);
- c) Tema prioritario;
- d) Tema específico;
- e) Objetivo de Estrategia Anual de Comunicación Social;
- f) Mensaje clave a comunicar;
- g) Coemisión (en su caso);
- h) Población objetivo;
- i) Tipo de medio o medios a utilizar, y
- j) Recursos programados.

ARTÍCULO 8.- La Secretaría Administradora, llevará a cabo reuniones con las diferentes dependencias y entidades a efecto de conocer los temas prioritarios y específicos que serán abordados tanto en las estrategias como en las campañas de comunicación social, y consolidará la información que servirá para la implementación de la difusión gubernamental.

Las dependencias y entidades deben presentar la Estrategia Anual y el Programa Anual correspondiente y enviarlas a la Secretaría Administradora de manera electrónica en el Sistema de Planeación, Autorización y Seguimiento de Comunicación Social a más tardar el 6 de enero de 2023 e impresa mediante oficio, firmada por su titular, a más tardar el 20 de enero del 2023.

Las dependencias o entidades cabezas de sector serán responsables de la elaboración de la Estrategia y Programa Anual de Comunicación Social de sus organismos sectorizados.

La Secretaría Administradora no recibirá Estrategias Anuales y Programas Anuales fuera de los plazos aquí definidos, ya que el Programa Anual de Comunicación Social deberá entregarse al Congreso Local a más tardar el 15 de febrero de 2023.

ARTÍCULO 9.- En la planeación y ejecución de las campañas de Comunicación Social se debe revisar el cumplimiento de lo siguiente:

- I. Que los recursos a utilizar sean proporcionales a los objetivos de la campaña;
- II. Que las herramientas y medios utilizados para la difusión de la campaña sean seleccionados de manera efectiva a fin de que la hagan llegar al público al que vaya dirigida;
- III. Que haya objetivos y mensajes claros y precisos a comunicar;
- IV. La congruencia entre el contenido del mensaje, la finalidad de la comunicación, la población objetivo y la capacidad de respuesta de la dependencia o entidad para conseguir los resultados esperados de la campaña;
- V. Que se establezcan metas de resultados y procedimientos de evaluación de las campañas;
- VI. Que se establezcan las fechas planeadas para la ejecución de las campañas a través de una propuesta de cronograma;
- VII. Viabilidad y alcance de atención al proyecto en la ejecución de las campañas a realizar;
- VIII. Información veraz, oportuna y con calidad; que deberá ser sustentada en los formatos denominados Brief; y
- IX. Verificar que los contenidos de sus campañas sean acordes a lo dispuesto en el párrafo octavo del artículo 134 de la Constitución Política de los Estados Unidos Mexicanos, a efecto de que no incluyan nombres, imágenes, voces o símbolos que impliquen promoción personalizada de cualquier servidor público y que tengan un carácter institucional y fines informativos, educativos o de orientación social.

ARTÍCULO 10.- En la elaboración de las campañas de comunicación social, las dependencias y entidades deberán considerar las reglas de comunicación social establecidas en los artículos 8 y 9 de la Ley.

ARTÍCULO 11.- En cuanto a contenido de campañas en que aparezcan menores de edad y/o estén dirigidos a ellos, a fin de contribuir a través de la Comunicación Social para formar a los menores, los contenidos procurarán en lo que sea aplicable según el objetivo de la campaña a lo siguiente:

- I. Reflejen acciones positivas y eviten la vulneración de sus derechos;
- II. Mantengan un equilibrio entre protagonistas hombres y mujeres;
- III. Eviten la reproducción de roles estereotipados asociados al género;
- IV. Procuren una representación plural de las niñas, niños y adolescentes de los diferentes grupos: primera infancia (0 a 8 años), Niñez (8 a 12 años) y Adolescentes (12 a menos de 18 años);
- V. Eviten tomas o ángulos que reflejen o generen percepciones o ideas de minusvalía en relación con niñas, niños y adolescentes;
- VI. Se abstengan de usar imágenes de niñas, niños y adolescentes que tengan connotaciones sexuales, que no sean en un contexto educativo o con fines científicos;
- VII. Cuando se trate de niñas, niños y adolescentes ofendidos, víctimas, testigos, o estén relacionados de cualquier forma con la comisión de un delito, deben tomarse las medidas necesarias que impidan su reconocimiento público y se abstengan de difundir datos que puedan llevar a su re victimización o la de sus familiares tales como nombres, domicilio o escuela;
- VIII. Se deberá difundir información y programas que fortalezcan los valores culturales, éticos y sociales;

- IX. Evitar transmisiones contrarias a los principios de paz, no discriminación y de respeto a la dignidad de todas las personas;
- X. Evitar contenidos que estimulen o hagan apología de la violencia;
- XI. Informar y orientar sobre los derechos de la infancia;
- XII. Promover su interés por la comprensión de los valores nacionales y el conocimiento de la comunidad internacional;
- XIII. Estimular su creatividad, así como su interés por la cultura física, la integración familiar y la solidaridad humana;
- XIV. Propiciar su interés por el conocimiento, particularmente en aspectos científicos, artísticos y sociales;
- XV. Fomentar el respeto a los derechos de las personas con discapacidad;
- XVI. Promover una cultura ambiental que fomente la conciencia, la conservación, el respeto y la preservación del medio ambiente;
- XVII. Estimular una cultura de prevención y cuidado de la salud;
- XVIII. Proporcionar información sobre protección contra todo tipo de explotación infantil y de trata de personas;
- XIX. Promover la tolerancia y el respeto a la diversidad de opiniones;
- XX. Promover el derecho de las mujeres a una vida libre de violencia;
- XXI. Proteger la identidad de las víctimas de delitos sexuales.

ARTÍCULO 12.- Los recursos programados que registren las dependencias y entidades en el Programa Anual, deben ser los asignados por la autoridad correspondiente en la partida respectiva del Clasificador por Objeto del Gasto, de acuerdo con lo señalado en su Presupuesto de Egresos para el ejercicio fiscal 2023.

ARTÍCULO 13.- Los titulares de las unidades administrativas de Comunicación Social de las dependencias y entidades serán los funcionarios obligados al registro, implementación y seguimiento de su Estrategia Anual y Programa Anual autorizados.

ARTÍCULO 14.- Una vez presentada la Estrategia Anual y el Programa Anual de manera electrónica, la Secretaría Administradora emitirá las observaciones pertinentes el 13 de enero del 2023 y en su caso, las autorizará.

En caso de existir observaciones, las dependencias y entidades deberán solventarlas antes del día 19 de enero del 2023. La Secretaría Administradora no recibirá Estrategias Anuales y Programas Anuales fuera de los plazos.

ARTÍCULO 15.- Las dependencias y entidades que no cuenten con la autorización de la Estrategia Anual y Programa Anual emitida por la Secretaría Administradora, no pueden llevar a cabo difusión de campañas, siendo la única excepción el registro de Toma de Nota.

La solicitud de la Toma de Nota deberá ser enviada por el titular de la unidad administrativa de comunicación social en las dependencias y entidades, mediante oficio a la Unidad de Comunicación Social; quién podrá autorizarla o rechazarla.

Capítulo II De la Ejecución de Campañas de Comunicación Social.

ARTÍCULO 16.- Cuando las entidades o el Fideicomiso Promotor del Turismo en el Estado de Querétaro (FIPROTUR), requieran hacer una Modificación al Programa o campañas, deberán solicitarlo a la Secretaría Administradora, de manera impresa y electrónica en el Sistema de Planeación Autorización y Seguimiento de Comunicación Social en el cual se realizará la autorización correspondiente.

ARTÍCULO 17.- La Secretaría Administradora autorizará únicamente aquellas solicitudes de cancelación que estén acompañadas de una justificación amplia y detallada con las razones que la motivan.

En caso de cancelación de campaña, las dependencias y entidades deben enviar la solicitud correspondiente a la Unidad de Comunicación Social con una anticipación de 20 días hábiles, acompañada de una justificación amplia y detallada con las razones que la motivan. Si en el Sistema Público existe recurso ejercido para la Campaña, el trámite de cancelación no podrá efectuarse; sin embargo, la Secretaría Administradora podrá decidir suspender la campaña.

ARTÍCULO 18.- En caso de incremento de recursos al Programa Anual, es necesario presentar una justificación detallada que atienda lo señalado en el Presupuesto de Egresos para el Ejercicio Fiscal 2023, en la que se precise el costo y fuente de financiamiento, así como la Modificación al Programa.

La Secretaría Administradora debe valorar que la justificación esté dentro de los supuestos establecidos en el Presupuesto de Egresos para el Ejercicio Fiscal 2023. Para el caso de las entidades, éstas deben realizar el trámite de incremento presupuestal ante su área administrativa y deben verificar que la asignación de recursos la realice dicha entidad en la partida de gasto que corresponda.

ARTÍCULO 19.- No se podrán realizar decrementos de recursos al Programa anual, salvo cuando se presente una justificación fundada y motivada en la que se detallen las razones de la dependencia o entidad para reducir su techo presupuestario.

Para tales efectos se requerirá la Modificación al Programa, así como el dictamen del área administrativa que señale el estatus de los recursos asignados en las partidas correspondientes.

Para efectos de lo establecido en el presente artículo, las acciones realizadas deberán ser aplicadas a través del Sistema de Planeación, Autorización y Seguimiento de Comunicación Social.

ARTÍCULO 20.- Cada dependencia o entidad con presupuesto de difusión en comunicación social, deberá integrar en el brief legal las etapas con las vigencias de inicio de las campañas que serán los temas específicos.

Por cada campaña autorizada, la Secretaría Administradora deberá emitir el oficio correspondiente previo al inicio de la campaña, haciéndolo del conocimiento a la dependencia o entidad que corresponda.

El brief operativo será el documento mediante el cual las dependencias y entidades deberán solicitar, a la Secretaría Administradora, la difusión de los temas específicos que se convertirán en campañas que difundan el quehacer gubernamental, logros, obras o medios por los cuales la población puede acceder a los bienes o servicios que previamente fueron registrados en el Programa, conforme a lo dispuesto por el artículo 29 de la Ley.

Previo al inicio de las campañas, la Secretaría Administradora determinará aquellas en las que requiera más información o materiales, para lo cual emitirá los formatos de información y los enviará a las dependencias y entidades para su requisición.

ARTÍCULO 21.- Las dependencias y entidades que requieran adicionar información o materiales, realizar ajustes o modificaciones para la difusión de sus campañas autorizadas, podrán solicitarlo a la Unidad de Comunicación Social siempre que la solicitud se realice con 20 días hábiles de anticipación al inicio de la campaña; además podrán integrar en los brief operativos aquellos temas específicos que no fueron contemplados en los brief legales siempre y cuando estos no requieran aumentar el presupuesto.

El Plan de Medios de Comunicación no debe sufrir variaciones sin la autorización previa de la Secretaría Administradora, toda vez que obedece a una planeación estratégica derivada del Programa Anual de la dependencia o entidad.

ARTÍCULO 22.- La Secretaría Administradora podrá solicitar a las dependencias o entidades incorporar, suspender o cancelar campañas conforme a las prioridades gubernamentales, o bien por la inexistencia de la necesidad planteada originalmente en la campaña. En estos casos, el presupuesto de dichas campañas podrá

ser redistribuido a otras, o en su caso, otras campañas podrán disminuir su presupuesto para incluirlo en las nuevas campañas planteadas por la Secretaría Administradora.

ARTÍCULO 23.- La Secretaría Administradora no autorizará solicitudes de campañas que hayan iniciado su difusión, por lo que las dependencias y entidades deben realizar la solicitud de incorporación de una nueva campaña, cuyo tiempo de autorización será de 20 días hábiles.

En caso de incumplir con la presente disposición, las dependencias y entidades estarán sujetas a las responsabilidades que establecen las disposiciones jurídicas que resulten aplicables y la Secretaría Administradora podrá llevar a cabo la suspensión de la campaña iniciada o bien solicitar a la entidad su suspensión.

ARTÍCULO 24.- La Secretaría Administradora podrá realizar el ajuste al plan de medios presentado por la dependencia o entidad de acuerdo con sus necesidades.

Asimismo, podrá solicitar a los titulares de las Unidades administrativas de comunicación social, los materiales o los temas que se requieran para la difusión de las campañas de comunicación social.

ARTÍCULO 25.- Por ningún motivo las dependencias y entidades pueden difundir campañas sin apegarse al plan de medios autorizado o, en su caso, a la modificación correspondiente debidamente autorizada por la Secretaría Administradora de conformidad con lo señalado en los presentes Lineamientos.

ARTÍCULO 26.- La Secretaría Administradora clasificará y priorizará las campañas que considere de acuerdo con la alineación estratégica y el cumplimiento del objetivo de comunicación social; de igual manera definirá aquellas campañas que ejecutará directamente.

ARTÍCULO 27.- Todas las campañas de comunicación social, sin importar el origen de los recursos, deberán respetar la imagen institucional definida en el Manual de Identidad del Poder Ejecutivo del Estado.

ARTÍCULO 28.- Para la conformación del inventario audiovisual del Poder Ejecutivo, las entidades y dependencia deben resguardar los materiales originales de diseño gráfico, imagen de producción de cine, radio, video y fotografía, utilizados para la producción de piezas de comunicación, spots y cápsulas, para que estén a disposición en aquellos casos en los que la Unidad de Comunicación Social lo considere conveniente en el Repositorio Digital.

Capítulo III Mensaje Extraordinario

ARTÍCULO 29.- El Mensaje extraordinario debe obedecer a una situación emergente o coyuntural no previsible y que no esté contemplada en el Programa Anual de Comunicación Social; por tanto, no debe considerarse como campaña.

ARTÍCULO 30. El registro del mensaje extraordinario debe solicitarse a la Secretaría Administradora justificando las razones de su emisión, anexando escrito con los motivos que originaron el mensaje y la muestra de materiales a difundir, así como la aprobación de materiales otorgada por el funcionario responsable de la Secretaría Administradora.

La dependencia o entidad debe remitir la solicitud a la Secretaría Administradora el mismo día de su difusión, la cual, dentro de los 10 días hábiles posteriores a su recepción, deberá registrarla en el Sistema de Planeación, Autorización y Seguimiento de Comunicación Social.

La justificación a la que se refiere el primer párrafo de este artículo debe contener al menos la siguiente información:

- I. Descripción de la situación por la que se considera como emergente;

- II. Razones fundadas y motivadas por las que la situación considerada emergente hacía imposible la planeación del mensaje;
- III. Propuesta de reducción del presupuesto a otras campañas que se verán afectadas por la publicación del mensaje extraordinario;
- IV. Firma del titular de la dependencia o entidad, así como la del responsable de comunicación social. Los titulares de las dependencias y entidades serán responsables de la emisión de los mensajes extraordinarios.

ARTÍCULO 31.- La difusión de este mensaje sólo puede realizarse mientras subsistan las causas que le dieron origen, por lo cual los medios seleccionados deben ser los adecuados o acordes a la temporalidad. Una vez autorizado el mensaje extraordinario, las dependencias y entidades deben integrar dicho mensaje en el Programa Anual dentro de las modificaciones correspondientes conforme al procedimiento que señala el artículo 16 de los presentes Lineamientos.

Capítulo IV Coemisión de Campañas

ARTÍCULO 32.- Durante el proceso de planeación se debe procurar la vinculación de las Campañas de las distintas dependencias y entidades que consideren temas afines o líneas estratégicas compartidas, señalando debidamente la o las dependencias y, en su caso, la o las entidades que actúan como Coemisoras. La Secretaría Administradora debe coordinar y dar seguimiento a la vinculación de esfuerzos comunicacionales con base en los Programas recibidos.

Las entidades y el Poder Ejecutivo deberán pagar las facturas que amparen los testigos que la Secretaría Administradora valide y estén de acuerdo con el presupuesto que se haya asignado a la campaña en coemisión para cada ente.

ARTÍCULO 33.- Las dependencias o entidades que acuerden la realización de una Campaña en Coemisión, deben señalar en los formatos correspondientes a la Coemisora o bien la campaña de coemisión, así como los medios de difusión y servicios publicitarios requeridos. Dentro del formato de autorización de las campañas aprobadas para el Programa Anual, podrá indicarse si una campaña específica puede alinearse a una coemisión de campaña.

Las dependencias y entidades pueden coemitir los mensajes relativos al informe de gobierno del titular del Poder Ejecutivo del Estado de Querétaro y aquellas campañas que difundan el quehacer de las acciones del Gobierno Estatal. Será responsabilidad de cada Coemisora verificar el cumplimiento de su participación.

TÍTULO TERCERO REGISTRO, INFORMES Y SEGUIMIENTO Capítulo Único

ARTÍCULO 34.- Las entidades y el Fideicomiso Promotor del Turismo en el Estado de Querétaro (FIPROTUR), registrarán en el Sistema Público así como en el Sistema de Planeación, Autorización y Seguimiento de Comunicación Social, dentro de los 7 días naturales siguientes a la terminación de cada mes, la información establecida por el artículo 33 de la Ley, misma que deberá estar desglosada por partida presupuestal que afecte el gasto en comunicación social, y la cual deberá transmitirse al Sistema Público que al efecto emita la Secretaría de la Contraloría.

La Secretaría Administradora será la encargada de realizar el registro a que se refiere el párrafo anterior respecto del gasto realizado por las dependencias en materia de servicios de comunicación social.

Con la finalidad de dar cumplimiento al párrafo anterior, la Secretaría Administradora podrá crear una interfaz entre el Sistema de Planeación, Autorización y Seguimiento de Comunicación Social y el Sistema Público.

ARTÍCULO 35.- Las dependencias y entidades que realicen erogaciones correspondientes al ejercicio fiscal anterior deben enviar por escrito a la Secretaría Administradora las obligaciones contraídas, devengadas, contabilizadas y autorizadas que no fueron liquidadas en el ejercicio correspondiente.

ARTÍCULO 36.- La Secretaría Administradora deberá dar seguimiento presupuestal a las campañas a través del Sistema de Planeación, Autorización y Seguimiento de Comunicación Social en la cual determinará el gasto presupuestado, ordenado y pagado de cada una de ellas y tener la trazabilidad de los ajustes o modificaciones del Programa Anual.

Las dependencias y entidades que cuenten con recursos con cargo al presupuesto estatal bajo la modalidad de Gasto Social estarán obligadas a registrar, en el Sistema de Planeación, Autorización y Seguimiento de Comunicación Social, la Modificación al Programa Anual en el brief legal correspondiente, las órdenes de servicio, inserción o transmisión, facturas y montos totales erogados a más tardar dentro de los 5 días posteriores a la emisión, recepción y/o realización de estos.

ARTÍCULO 37.- La Secretaría Administradora pondrá a disposición de la ciudadanía en el portal de transparencia del Poder Ejecutivo del Estado de Querétaro, la información que solicita el artículo 40 de la Ley.

ARTÍCULO 38.- La Secretaría Administradora será la encargada de integrar la información enviada por las dependencias y entidades para el informe semestral sobre el gasto en publicidad oficial al que se refiere el artículo 41 de la Ley, el cual estará disponible en el portal de transparencia del Poder Ejecutivo del Estado de Querétaro.

ARTÍCULO 39.- Para efecto de dar cumplimiento al artículo 42 de la Ley, la Secretaría Administradora integrará la información enviada mensualmente conforme al artículo 34 de los presentes lineamientos.

ARTÍCULO 40. A más tardar en la primera quincena de febrero, la Secretaría Administradora remitirá al Poder Legislativo el Programa Anual Estatal de Comunicación Social que integrará de manera desglosada las campañas programadas por dependencia y entidad, así como el presupuesto previsto a erogar.

TÍTULO CUARTO **CRITERIOS DE SELECCIÓN DE MEDIOS DE COMUNICACIÓN** **Capítulo Único**

ARTÍCULO 41.- El gasto en materia de comunicación social debe realizarse de acuerdo con los principios rectores de eficacia, eficiencia, economía, racionalidad presupuestaria, transparencia, máxima publicidad, honradez, objetividad e imparcialidad, institucionalidad, necesidad, congruencia y veracidad de la información.

Para efecto de lo anterior, la Secretaría Administradora, a través de la Coordinación de Comunicación Social, la Subcoordinación de Mercadotecnia Social y la Subcoordinación de Servicios Administrativos, deberán elaborar la matriz de asignación de medios, que permita visualizar la estrategia de contratación que considere correcta para la ejecución del Programa Anual de Comunicación Social, en los términos del artículo 22 BIS de la Ley de Adquisiciones, Enajenaciones, Arrendamientos y Contratación de Servicios del Estado de Querétaro.

Dicha matriz de asignación de medios será integrada y administrada la Subcoordinación de Servicios Administrativos.

ARTÍCULO 42.- Adicionalmente a los principios rectores, la Secretaría Administradora considerará para la contratación de medios los siguientes criterios de selección:

- I. **Población Objetivo:** Conjunto específico de individuos con características psicográficas (gustos, hábitos, costumbres, idiosincrasia o comportamiento de las personas) y sociodemográficas (edad, sexo, lugar de residencia y nivel socioeconómico) a quienes está dirigido un mensaje;

- II. **Audiencias:** Que potencialmente puedan satisfacer las necesidades y expectativas solicitadas en el servicio, debido a que cumple el estándar mínimo de aceptación;
- III. **Cobertura:** Alcance geográfico del medio de comunicación según las localidades específicas o regiones en las que se tenga proyectado que la información impacte potencialmente a su público residente;
- IV. **Equidad:** Otorgar la igualdad de oportunidad a los medios de comunicación con características análogas o en igualdad de circunstancias, analizando en este último caso sus posibles ventajas competitivas con imparcialidad;
- V. **Grado de especialidad:** Que se dedica a una temática específica, o bien que pretende atraer a un segmento de mercado específico, en razón a que su contenido lo desarrollan con un enfoque en la profundidad, metodología de investigación, recurso a fuentes expertas, necesidad de información complementaria a la propiamente periodística, orientación de audiencias segmentadas, uso de géneros textuales concretos con mayor profundidad y precisión y adecuación lingüística y con ello permite acceder a sus contenidos a un grupo específico;
- VI. **Frecuencia:** Periodicidad con la que se requiere difundir los contenidos de una campaña;
- VII. **Tarifas:** Precio competitivo del servicio otorgado;

Para que un proveedor sea adjudicado en los procedimientos de contratación, deberá cumplir con los criterios que le sean aplicables.

ARTÍCULO 43.- La contratación de un solo proveedor de servicios de comunicación social no podrá rebasar el 25% del total del presupuesto del Poder Ejecutivo del Estado de Querétaro en materia de difusión de comunicación social.

ARTÍCULO 44.- Los Medios de Comunicación que pretendan participar en la contratación de servicios de Comunicación Social, deberán estar inscritos previamente en el Padrón Nacional de Medios de Comunicación a cargo de la Secretaría de Gobernación. En caso de que éste no se encuentre disponible deberán contar, al menos, con el registro en el Padrón de Proveedores de la Administración Pública Central del Poder Ejecutivo del Estado de Querétaro.

TÍTULO QUINTO CRITERIOS DE CONTRATACIÓN DE SERVICIOS Capítulo Único

ARTÍCULO 45.- Para contrataciones de servicios de comunicación social de las dependencias del Poder Ejecutivo del Estado de Querétaro, la Unidad de Comunicación Social a través de la Coordinación de Comunicación Social, solicitará por oficio la contratación a la Subcoordinación de Servicios Administrativos, adjuntando el anexo técnico, mismo que deberá incluir las necesidades establecidas tanto en el Programa Anual de Comunicación Social como en la Matriz de Asignación de Medios.

Para el caso de contratación de servicios de Comunicación Social, con cargo al presupuesto del Fideicomiso Promotor del Turismo en el Estado de Querétaro (FIPROTUR), la Secretaría de Turismo, a través de quien legalmente se encuentre facultado, solicitará por oficio a la Unidad de Comunicación Social la contratación, adjuntando el anexo técnico específico, así como el documento en el cual se establezca la suficiencia presupuestal.

En el supuesto de contratación de servicios de Comunicación Social, con cargo al presupuesto estatal bajo la modalidad de Gasto Social, la entidad o dependencia que haya tramitado el proyecto y en favor de quien se autorice, a través de quien legalmente se encuentre facultado, solicitará por oficio a la Unidad de Comunicación Social la contratación, adjuntando para ello el anexo técnico específico, así como el documento en el cual se establezca que se cuenta con la suficiencia presupuestal para realizar la contratación.

La dependencia o entidad responsable podrá proponer al o los proveedores que se adecúen a las necesidades para cumplir con tal proyecto, observando que cumplan con los criterios de selección de medios y realizando la debida justificación sobre la idoneidad y conveniencia de la elección de dicho proveedor. Dicha entidad o dependencia fungirá como área usuaria y de supervisión y vigilancia del contrato respectivo, en el entendido que la responsabilidad en la ejecución de este tipo de recursos se sujeta a los términos del artículo 54 de la Ley para el Manejo de los Recursos Públicos del Estado de Querétaro; por lo que deberá llevar a cabo la validación de todos y cada uno de los entregables o productos que deriven de la contratación.

ARTÍCULO 46.- Previo a la solicitud de cotización, la Subcoordinación de Servicios Administrativos, a través de la Jefatura de Contratación de Medios, deberá verificar que se cuenta con la suficiencia presupuestal que soporte la contratación de los servicios. La solicitud de cotización contendrá el monto estimado para la eventual adjudicación a fin de que el proveedor pueda otorgar las mejores condiciones tarifarias en favor del Estado.

ARTÍCULO 47.- La Subcoordinación de Servicios Administrativos a través de la Jefatura de Contratación de Medios con base en la matriz de asignación de medios, será la encargada de integrar el expediente de contratación que contendrá la solicitud de cotización al proveedor idóneo para ejecutar las campañas previstas en el anexo técnico específico, así como la documentación del proveedor que sustente que puede brindar los servicios de comunicación social requeridos para ejecutar las campañas que se le indiquen.

Los proveedores deberán enviar la documentación solicitada de manera electrónica a través del Repositorio Digital, previo registro en dicha plataforma donde se les asignará un nombre de usuario que será único e intransferible para cada proveedor. El Repositorio Digital será el medio oficial de recepción de documentación. Una vez que la documentación digital sea revisada y validada por el personal de la Jefatura de Contratación de Medios, se solicitará la documentación física aplicable. A partir de la entrega de la documentación física se tomará como integrado en su totalidad el expediente de contratación.

Asimismo, la Coordinación de Comunicación Social a través del área de Seguimiento y Control verificará que la cotización del Proveedor cuente con los elementos necesarios y requeridos para la consecución de los servicios de comunicación social y que se ajuste al Anexo Técnico.

ARTÍCULO 48.- Una vez integrado el expediente, la Subcoordinación de Servicios Administrativos, a través de la Jefatura de Asuntos Jurídicos, elaborará el soporte y justificación de la contratación, que contendrá las características específicas de cada campaña y la manera en que estas se relacionan con los servicios requeridos y la adjudicación del recurso para el proveedor.

ARTÍCULO 49.- La Subcoordinación de Servicios Administrativos, emitirá el Dictamen de Adjudicación Directa en términos del artículo 22 BIS de la Ley de Adquisiciones, Enajenaciones, Arrendamientos y Contratación de Servicios del Estado de Querétaro y notificará al proveedor la adjudicación del contrato, a efecto de que se proceda a la suscripción y entrega de garantía o garantías que, para el caso, correspondan.

ARTÍCULO 50.- Una vez formalizados los contratos, la Coordinación de Comunicación Social a través del área de Seguimiento y Control, deberá ejecutar las órdenes de transmisión, de inserción o de servicio, previstas para cada una de las campañas y será la encargada de recibir, evaluar y corroborar que los servicios de comunicación social sean ejecutados de acuerdo con las especificaciones requeridas. Dichas evidencias de cumplimiento y ejecución podrán almacenarse en el Repositorio Digital.

Una vez verificado el cumplimiento en tiempo y forma de los servicios, el área de Seguimiento y Control enviará la liberación de pago para que la Subcoordinación de Servicios Administrativos, a través de la Jefatura de Contratación de Medios, pueda proceder a emitir la orden de pago de las facturas correspondientes.

Para el caso de contratación de servicios de Comunicación Social, con cargo al presupuesto del Fideicomiso Promotor del Turismo en el Estado de Querétaro (FIPROTUR), la Secretaría de Turismo a través de quien legalmente se encuentre facultado, deberá ejecutar las órdenes de transmisión, de inserción o de servicio, previstas para cada una de las campañas correspondientes y será el área encargada de recibir, evaluar y corroborar que los servicios de comunicación social sean ejecutados de acuerdo a las especificaciones

requeridas, para que pueda proceder al pago de las facturas correspondientes. Para los efectos legales a que haya lugar, así como para su comprobación ante la solicitud de cualquier ente fiscalizador, la Secretaría de Turismo integrará el expediente que se genere con motivo del seguimiento al cumplimiento del contrato.

En el supuesto de la contratación de servicios de Comunicación Social, con cargo al presupuesto de Gasto Social, la entidad o dependencia que haya tramitado el proyecto y en favor de quien se autorice, a través de quien legalmente se encuentre facultado, deberá ejecutar las órdenes de transmisión, de inserción o de servicio, previstas para cada una de las campañas correspondientes y será el área encargada de recibir, evaluar y corroborar que los servicios de comunicación social sean ejecutados de acuerdo a las especificaciones requeridas, para que pueda proceder al pago de las facturas correspondientes. Para los efectos legales a que haya lugar, así como para su comprobación ante la solicitud de cualquier ente fiscalizador, la dependencia o entidad responsable integrará el expediente que se genere con motivo del seguimiento al cumplimiento del contrato, al ser el responsable directo de la ejecución y comprobación del recurso público destinado a la contratación.

ARTÍCULO 51.- Las entidades podrán tener su propio proceso de contratación atendiendo a sus estructuras orgánicas y procesos internos, respetando siempre lo determinado en el presente Acuerdo.

TÍTULO SEXTO DISPOSICIONES ESPECIALES Capítulo Único

ARTÍCULO 52.- Las dependencias y entidades deben incluir en sus Programas Anuales y Campañas, contenidos que promuevan la igualdad entre mujeres y hombres, respetando la diversidad social y cultural de la Nación, así como la erradicación de roles y estereotipos que fomenten cualquier forma de discriminación, violencia de género, familiar o motivada por origen étnico o nacional, el género, la edad, las discapacidades, la condición social, las condiciones de salud, la religión, las opiniones, las preferencias sexuales, el estado civil o cualquier otra que atente contra la dignidad humana y tenga por objeto anular o menoscabar los derechos y libertades de las personas.

ARTÍCULO 53.- La Comunicación Social que difundan programas que otorguen subsidios o beneficios directos a la población, deberán incluir de manera visible o audible, la siguiente leyenda "Este programa es público, ajeno a cualquier partido político. Queda prohibido el uso para fines distintos a los establecidos en el programa".

En ningún caso los partidos políticos podrán emplear o referir estos programas en su propaganda o Comunicación Social.

ARTÍCULO 54.- Las campañas que consideren publicidad en los vehículos del servicio público de transporte colectivo, deberán estar incluidas en el Programa Anual de Comunicación Social y se deberá dar observancia a lo establecido en el artículo 44 de la Ley de Movilidad para el Estado de Querétaro.

ARTÍCULO 55.- La propaganda e información que difundan las dependencias y entidades deberán identificarse perfectamente con la heráldica y los logotipos oficiales establecidos por la Secretaría Administradora.

En el caso de la difusión de contenidos durante los tiempos que determine el Instituto Nacional Electoral o el Instituto Electoral del Estado de Querétaro como restringidos para propaganda gubernamental, solamente se identificarán con la heráldica correspondiente y el nombre oficial de la dependencia o entidad, de acuerdo con las normativas jurídicas que emitan las autoridades correspondientes.

ARTÍCULO 56.- Las dependencias y entidades deben elaborar sus Programas Anuales y Campañas bajo una Perspectiva de Género, incluyente y plural que fomente la participación ciudadana, así como procurar la capacitación del personal de sus áreas de comunicación social, con la finalidad de que generen contenidos que contribuyan a promover, respetar, proteger y garantizar los derechos humanos de conformidad con los principios

de universalidad, interdependencia, indivisibilidad y progresividad en el marco del Programa Nacional por la Igualdad y la No Discriminación (PRONAIND).

ARTÍCULO 57.- En el alcance de sus facultades y objetivos comunicacionales, las dependencias y entidades deben promover mensajes y Campañas que enaltezcan los valores y el reconocimiento a la cultura de los pueblos indígenas, así como la difusión de los derechos de las mujeres indígenas.

ARTÍCULO 58.- Las dependencias y entidades deben hacer uso de la Lengua de Señas Mexicanas por medio de un intérprete, subtítulos o en su caso, tecnologías que permitan el acceso a los contenidos de sus mensajes a las personas con discapacidad auditiva cuando sean Campañas en televisión.

TÍTULO SÉPTIMO SUSPENSIÓN DE CAMPAÑAS Y PROPAGANDA GUBERNAMENTAL Capítulo Único

ARTÍCULO 59.- La Secretaría Administradora podrá suspender las campañas de publicidad a las que se refieren los artículos 22 y 23 de los presentes Lineamientos; por lo que en todos los contratos que suscriban la Secretaría Administradora o la unidad administrativa de cada Ente Público responsable de regular el gasto en materia de comunicación social, deberán considerar la cláusula de suspensión a la que refiere el presente artículo.

En aquellos casos en los que las campañas sean realizadas y dirigidas directamente por las dependencias o entidades, la Secretaría Administradora podrá solicitar la suspensión al organismo, quién tendrá un día hábil para dejar de emitir los contenidos.

ARTÍCULO 60.- La transmisión de contenidos durante los tiempos que determine el Instituto Nacional Electoral o el Instituto Electoral del Estado de Querétaro como restringidos para propaganda gubernamental, deberá suspenderse de acuerdo a lo dispuesto por las leyes y normativas de la materia, con las excepciones ahí previstas.

TRANSITORIOS

Primero. Los presentes Lineamientos entrarán en vigor el día 1 de enero de 2023.

Segundo. En tanto entra en vigor el Repositorio Digital, se continuará con el funcionamiento habitual de las áreas involucradas.

Dado en la Ciudad de Santiago de Querétaro, Querétaro, a los 14 días del mes de diciembre de 2022.

LICENCIADA GINETTE AMIEVA LAVIGNE

Titular de la Unidad de Comunicación Social del Poder Ejecutivo del Estado de Querétaro
Rúbrica

PODER EJECUTIVO OFICIALÍA MAYOR

PODER EJECUTIVO DEL ESTADO DE QUERÉTARO OFICIALÍA MAYOR DIRECCIÓN DE RECURSOS HUMANOS

M. en A. P. HÉCTOR ERNESTO BRAVO MARTÍNEZ, Director de Recursos Humanos de la Oficialía Mayor del Poder Ejecutivo del Estado de Querétaro, de conformidad con lo dispuesto en los artículos 32, fracciones I, II, III y XXII, de la Ley Orgánica del Poder Ejecutivo del Estado de Querétaro; 128, 130, 132 Bis, fracciones I, II, III, IV y V de la Ley de los Trabajadores del Estado de Querétaro; y 18, fracciones I y VI, letras a, b, c y d del Reglamento Interior de la Oficialía Mayor del Poder Ejecutivo del Estado de Querétaro; y,

CONSIDERANDO

1. Que el artículo 127 de la Constitución Política de los Estados Unidos Mexicanos, establece el derecho de los servidores públicos de la Federación, de las entidades federativas, entre otros, de recibir una remuneración adecuada e irrenunciable por el desempeño de su función, empleo, cargo o comisión, proporcional a sus responsabilidades y fija las bases bajo las cuales se determina dicha remuneración, anual y equitativamente, en los presupuestos de egresos correspondientes; contemplando en su fracción IV la negativa de conceder o cubrir jubilaciones o pensiones sin que éstos se encuentren asignadas por la Ley, Decreto Legislativo, Contrato Colectivo o Condiciones Generales de Trabajo; instruyendo en la fracción VI la obligación de las Legislaturas de las Entidades Federativas de expedir las leyes para hacer efectivo el cumplimiento del referido ordenamiento legal.

2. Que el artículo 8 de la Ley Federal del Trabajo, menciona que *“Trabajador es la persona física que presta a otra, física o moral, un trabajo personal subordinado. Para los efectos de esta disposición, se entiende por trabajo toda actividad humana, intelectual o material...”*. De igual forma, el artículo 2 de la Ley de los Trabajadores del Estado de Querétaro, señala que *“Trabajador es toda persona física que preste un servicio material, intelectual o de ambos géneros, en virtud del nombramiento que le fuere expedido, por el servidor público facultado legalmente para hacerlo, o por el hecho de figurar en las nóminas o listas de raya de los trabajadores al servicio del Estado”*.

3. Que en fecha 20 de marzo de 2009, fue publicada en el Periódico Oficial del Gobierno del Estado de Querétaro “La Sombra de Arteaga”, la Ley de los Trabajadores del Estado de Querétaro, misma que tiene por objeto regir las relaciones laborales para todos los trabajadores de los siguientes entes públicos: los Poderes Ejecutivo, Legislativo y Judicial, órganos con autonomía constitucional, municipios, entidades de la Administración Pública Paraestatal del Estado y las correspondientes de los municipios.

4. Que en fecha 10 de diciembre de 2015, fue publicada en el Periódico Oficial del Gobierno del Estado de Querétaro “La Sombra de Arteaga”, la Ley que Reforma y Adiciona diversas disposiciones de la Ley de los Trabajadores del Estado de Querétaro, en la cual se estableció la obligación de las Oficialías Mayores o equivalentes de los entes públicos de administrar el Registro de Antigüedad.

5. Que en fecha 05 de marzo de 2021, fue publicada en el Periódico Oficial del Gobierno del Estado de Querétaro “La Sombra de Arteaga”, la Ley que Reforma, Adiciona y Deroga diversas disposiciones de la Ley de los Trabajadores del Estado de Querétaro y Reforma diversas disposiciones de la Ley Orgánica del Poder Legislativo del Estado de Querétaro, que plantea que ahora cada ente público se encargue de procesar sus solicitudes de pensiones y jubilaciones, reconociendo y otorgando los derechos correspondientes a las y los trabajadores que laboren en ellos, respetando los principios de transparencia, rendición de cuentas y uso debido de los recursos públicos conforme a lo establecido por el artículo 134 Constitucional.

6. Que la reforma permite que los trabajadores del Estado de Querétaro que realizan el trámite de jubilación o de solicitud de pensión, cuenten con un esquema que les brinde celeridad y prontitud en la obtención del derecho que les asista, de conformidad con las disposiciones jurídicas aplicables.

7. Que el otorgamiento de pensiones o jubilaciones corresponde al reconocimiento de un derecho adquirido por los trabajadores burócratas con base en el tiempo acumulado, durante el cual hayan prestado sus servicios en la administración pública estatal o municipal ocupando un cargo, empleo o comisión.

8. Que el artículo 126 de la Ley de los Trabajadores del Estado de Querétaro, establece que *“El derecho a la jubilación y a la pensión por vejez o muerte, nace cuando el trabajador, el cónyuge, sus hijos, o a falta de éstos, concubina o concubino, se encuentren en los supuestos consignados en esta Ley y satisfagan los requisitos que la misma señala.”*

Los trabajadores que teniendo derecho a una jubilación o a una pensión por vejez, llegasen a fallecer, sus beneficiarios tendrán derecho a recibir la pensión por muerte, mediante los requisitos y procedimientos que señala esta Ley.

En todo momento se deberán respetar los convenios laborales, en los supuestos que favorezcan a los trabajadores, tanto en solicitudes de jubilaciones como de pensiones.”

9. Que el artículo 127 de la Ley de los Trabajadores del Estado de Querétaro, señala que *“Todo trabajador que cumpla con los requisitos para obtener su jubilación o pensión por vejez, así como los beneficiarios que cumplan con los requisitos para obtener la pensión por muerte, de acuerdo al orden establecido en el artículo 144, podrán iniciar su trámite ante la Oficialía Mayor o su equivalente del ente público que corresponda.”*

10. Que el artículo 132 Bis, párrafo tercero, fracciones I, II, III, IV y V de la Ley de los Trabajadores del Estado de Querétaro, marca que *“Para dar inicio al trámite de otorgamiento de jubilación o pensión, se deberá cumplir con el procedimiento siguiente:*

I. El trabajador deberá presentar su solicitud de pensión o jubilación ante la Oficialía Mayor o su equivalente del ente público que corresponda, ante el cual realice su trámite. Para el caso de pensión por muerte, la solicitud se presentará por los beneficiarios, en el orden que señala el artículo 144 de esta Ley.

II. La Oficialía Mayor o su equivalente del ente público que corresponda, deberá integrar el expediente con la solicitud y demás documentación con que cuente en sus archivos, y en el Registro de Antigüedad Laboral, relacionada con dicho trabajador.

III. Integrado el expediente, el titular de la Oficialía Mayor o su equivalente del ente público que corresponda, bajo su absoluta responsabilidad, una vez comprobado que el trabajador cumple con todos los requisitos de esta Ley para acceder a su pensión o jubilación, emitirá dictamen favorable, dentro de los diez días hábiles siguientes a la presentación de la solicitud, el cual formará parte del expediente.

IV. Previo al dictamen definitivo, la Oficialía Mayor o su equivalente del ente público que corresponda, emitirá un proyecto de dictamen que contenga, con base en la información que contiene el Registro de antigüedad, entre otra, como mínimo el nombre del trabajador, su antigüedad, el salario base de la pensión, los entes públicos y periodos en los cuales prestó sus servicios. Este proyecto deberá publicarse en la página de internet del ente público de que se trate, por un periodo no menor a cinco días naturales. A efecto de que cualquier persona física o moral que tenga observaciones al mismo, por escrito las haga del conocimiento de la mencionada Oficialía Mayor o su equivalente del ente público que corresponda y se proceda a su análisis correspondiente.

V. La Oficialía Mayor o su equivalente del ente público que corresponda, una vez realizado el estudio de las observaciones a que se hace referencia en la fracción anterior, o si no hubo observaciones planteadas sobre el proyecto de dictamen, emitirá el dictamen definitivo, fundado y motivado, dentro del plazo señalado en la fracción III de este artículo.”

11. Que el artículo 9, fracción XIV, del Reglamento Interior de la Oficialía Mayor del Poder Ejecutivo del Estado de Querétaro, establece que es facultad del Titular de la Oficialía Mayor *“Emitir el dictamen favorable de pensión o jubilación de los trabajadores de la administración pública centralizada.”*

12. Que el artículo 18, fracción VI, letras a, b, c y d, del Reglamento Interior de la Oficialía Mayor del Poder Ejecutivo del Estado de Querétaro, señala que corresponde a la Dirección de Recursos Humanos:

“Conocer, tramitar y resolver las solicitudes de pensión o jubilación que le sean presentadas a la Oficialía Mayor conforme a lo previsto en la Ley de los Trabajadores del Estado de Querétaro y demás normatividad aplicable, para lo cual le corresponderá:

a. Integrar el expediente correspondiente, de conformidad a la normatividad aplicable;

- b. *Elaborar el dictamen favorable que emitirá el Titular de la Oficialía Mayor, en caso de que se cumplan todos los requisitos establecidos por la normatividad aplicable, para acceder a lo solicitado;*
- c. *Una vez emitido el dictamen favorable, elaborará el proyecto de dictamen y lo publicará en la página de internet del Poder Ejecutivo del Estado, por un periodo no menor a cinco días naturales, y procederá -en su caso- al análisis de las observaciones que el mismo tuviere;*
- d. *Una vez agotado lo anterior, deberá emitir el dictamen definitivo de pensión o jubilación, fundado y motivado, en términos de la Ley de los Trabajadores del Estado de Querétaro, y demás normatividad aplicable;...”*

13. Que de conformidad con lo dispuesto en el artículo 132 Bis, fracción I, de la Ley de los Trabajadores del Estado de Querétaro, el día 17 de **noviembre** de 2022, se recibió en la Dirección de Recursos Humanos de la Oficialía Mayor del Poder Ejecutivo del Estado de Querétaro, el escrito signado por la **C. MARÍA DEL CARMEN CORONA OLVERA**, mediante el cual **solicita** se le conceda el derecho a la **Pensión por Vejez**, y adjunta los requisitos que señala el artículo 147, fracción I, de la Ley de los Trabajadores del Estado de Querétaro.

14. Que la **C. MARÍA DEL CARMEN CORONA OLVERA** actualmente se encuentra desempeñando el puesto de **ANALISTA ADMINISTRATIVO**, adscrita a la **DIRECCIÓN DE INGRESOS** de la **SECRETARÍA DE FINANZAS** del **PODER EJECUTIVO DEL ESTADO DE QUERÉTARO**, percibiendo un sueldo mensual de **\$20,396.00 (VEINTE MIL TRESCIENTOS NOVENTA Y SEIS PESOS 00/100 M.N.)**, más la cantidad de **\$4,110.12 (CUATRO MIL CIENTO DIEZ PESOS 12/100 M.N.)** por concepto de quinquenios, lo que hace un total de **\$24,506.12 (VEINTICUATRO MIL QUINIENTOS SEIS PESOS 12/100 M.N.)** por concepto de salario mensual.

15. Que en cumplimiento a lo dispuesto en los artículos 126, 127, 128, primer párrafo, 130, 132 Bis fracciones I, II y III párrafo primero, 139, 147 fracción I y 148 primer párrafo de la Ley de los Trabajadores del Estado de Querétaro, así como el artículo 18 fracciones IX y X, primer párrafo, del Convenio Laboral que contiene las Condiciones Generales de Trabajo de los Trabajadores al Servicio del Poder Ejecutivo del Estado de Querétaro con fecha 22 de **noviembre** de 2022, el Titular de la Oficialía Mayor del Poder Ejecutivo del Estado de Querétaro, emitió **DICTAMEN FAVORABLE** para la obtención de la **Pensión por Vejez** a favor de la **C. MARÍA DEL CARMEN CORONA OLVERA** por contar, al momento de la recepción de sus documentos en la Dirección de Recursos Humanos de la Oficialía Mayor del Poder Ejecutivo del Estado de Querétaro, con **60** años de edad, información que se desprende del acta de nacimiento número 3033, con Fecha de Registro 02 de octubre de 1962, Folio A22 0345830, suscrita por el Licenciado J. Apolinar Casillas Gutiérrez, Director Estatal del Registro Civil de Querétaro, con fecha de nacimiento 22 de septiembre de 1962, y **23** años, **10** meses y **27** días de servicio prestado al Poder Ejecutivo del Estado de Querétaro, en el periodo que se menciona a continuación:

DEPENDENCIA	INICIO	TÉRMINO	AÑOS	MESES	DÍAS
Poder Ejecutivo del Estado de Querétaro	21/12/1998	17/11/2022	23	10	27
ANTIGÜEDAD TOTAL			23	10	27

16. Que el párrafo segundo del artículo 140 de la ley de los Trabajadores del Estado de Querétaro, establece que toda fracción de más de seis meses de servicio, se considera como año completo para los efectos del otorgamiento de la pensión por vejez, razón por la que se reconoce a la trabajadora una antigüedad de **24 (veinticuatro)** años de servicio.

17. Que en la solicitud realizada por el **C. MARÍA DEL CARMEN CORONA OLVERA**, no se requirió la **Prepensión** que establece el artículo 18, fracción X, párrafo tercero y 48 del Convenio Laboral que contiene las Condiciones Generales de Trabajo de los Trabajadores al Servicio del Poder Ejecutivo del Estado de Querétaro, por lo que el pago de su pensión por vejez empezará a correr a partir del día siguiente aquel en que la trabajadora haya disfrutado el último salario, por haber realizado su baja en el servicio, la cual se gestionará posterior a la publicación del Dictamen Definitivo en el Periódico Oficial del Gobierno del Estado de Querétaro “La Sombra de Arteaga”.

18. Que en cumplimiento a lo dispuesto en el artículo 132 Bis, fracción IV, de la Ley de los Trabajadores del Estado de Querétaro, y el artículo 18, fracción VI, letra c, del Reglamento Interior de la Oficialía Mayor del Poder Ejecutivo del Estado de Querétaro, el **PROYECTO DE DICTAMEN** a favor de la **C. MARÍA DEL CARMEN CORONA OLVERA**, se publicó en la página de internet del Poder Ejecutivo del Estado de Querétaro, en el apartado de **OFICIALÍA MAYOR JUBILACIONES Y PENSIONES**, por un periodo de **5 días** naturales, mismos que transcurrieron del **07** al **11** de **diciembre** de 2022, a efecto de que cualquier persona física o moral que tuviera observaciones al mismo, por escrito las hiciera del conocimiento de la Dirección de Recursos Humanos de la Oficialía Mayor del Poder Ejecutivo del Estado de Querétaro, para su análisis correspondiente, sin embargo, no se realizó ninguna observación.

19. Que en cumplimiento a lo dispuesto en el artículo 132 Bis, fracción IV, de la Ley de los Trabajadores del Estado de Querétaro, así como el artículo 18, fracción VI, letra c, del Reglamento Interior de la Oficialía Mayor del Poder Ejecutivo del Estado de Querétaro, y una vez analizada la documentación que integra el expediente de la trabajadora **C. MARÍA DEL CARMEN CORONA OLVERA**, resulta viable su petición para la obtención de su **PENSIÓN POR VEJEZ**, por haber cubierto todos y cada uno de los requisitos de la Ley de los Trabajadores del Estado de Querétaro; por lo que, atendiendo a lo dispuesto en los artículos 34, 36, 126, 133 y 135 de la Ley de los Trabajadores del Estado de Querétaro, y el artículo 18 fracciones IX y X, primer párrafo, del Convenio Laboral que contiene las Condiciones Generales de Trabajo de los Trabajadores al Servicio del Poder Ejecutivo del Estado de Querétaro y de los **24** años de servicio para el Poder Ejecutivo del Estado de Querétaro, le corresponde el **80% (ochenta por ciento)** de la suma del sueldo más quinquenios que percibe por el desempeño de su puesto, siendo esta la cantidad total de **\$19,604.90 (DIECINUEVE MIL SEISCIENTOS CUATRO PESOS 90/100 M.N.)**, más las prestaciones que de hecho y por derecho le correspondan, con cargo al Presupuesto de Egresos del Poder Ejecutivo del Estado de Querétaro; por lo que, se expide el siguiente:

**DICTAMEN DEFINITIVO
POR EL QUE SE CONCEDE PENSIÓN POR VEJEZ A LA
C. MARÍA DEL CARMEN CORONA OLVERA**

Artículo Primero. En virtud de haberse satisfecho los requisitos señalados en los artículos 126, 127, 128, primer párrafo, 130, 132 Bis fracciones I, II, III, párrafo primero, IV y V, 133, 139, 147 fracción I y 148 primer párrafo de la Ley de los Trabajadores del Estado de Querétaro, y el artículo 18 fracción IX y X del Convenio Laboral que contiene las Condiciones Generales de Trabajo de los Trabajadores al Servicio del Poder Ejecutivo del Estado de Querétaro, se concede **PENSIÓN POR VEJEZ** a la **C. MARÍA DEL CARMEN CORONA OLVERA** quien se encuentra desempeñando el puesto de **ANALISTA ADMINISTRATIVO**, adscrita a la **DIRECCIÓN DE INGRESOS** de la **SECRETARÍA DE FINANZAS DEL PODER EJECUTIVO DEL ESTADO DE QUERÉTARO**, asignándosele por este concepto, en forma vitalicia, la cantidad de **\$19,604.90 (DIECINUEVE MIL SEISCIENTOS CUATRO PESOS 90/100 M.N.)** mensuales, equivalentes al **80% (ochenta por ciento)** de la suma del sueldo y quinquenios que percibe por el desempeño de su puesto, más los incrementos contractuales y legales que le correspondan, con cargo al Presupuesto de Egresos del Poder Ejecutivo del Estado de Querétaro.

Artículo Segundo. La cantidad establecida en el artículo primero se pagará a la **C. MARÍA DEL CARMEN CORONA OLVERA** de manera mensual, a partir de su baja como trabajadora del Poder Ejecutivo del Estado de Querétaro y su correspondiente alta a la Nómina de Pensionados del Poder Ejecutivo del Estado de Querétaro.

Artículo Tercero. En cumplimiento al artículo 150 de la Ley de los Trabajadores del Estado de Querétaro, el presente dictamen deberá publicarse en el Periódico Oficial del Gobierno del Estado de Querétaro "La Sombra de Arteaga", para que surta sus efectos de notificación al trabajador y del área encargada de realizar el pago de la pensión, así como de todas y cada una de las prestaciones que con motivo de la terminación de la relación laboral se deriven.

Artículo Cuarto. El presente dictamen entrará en vigor a partir del día siguiente de su publicación en el Periódico Oficial del Gobierno del Estado de Querétaro "La Sombra de Arteaga"; para dar inicio con los trámites administrativos que correspondan.

Santiago de Querétaro, Querétaro, a 14 de diciembre de 2022, para su debida publicación y observancia.

ATENTAMENTE

**M. EN A. P. HÉCTOR ERNESTO BRAVO MARTÍNEZ
DIRECTOR DE RECURSOS HUMANOS DE LA OFICIALÍA MAYOR
DEL PODER EJECUTIVO DEL ESTADO DE QUERÉTARO.**

Rúbrica

PODER EJECUTIVO OFICIALÍA MAYOR

PODER EJECUTIVO DEL ESTADO DE QUERÉTARO OFICIALÍA MAYOR DIRECCIÓN DE RECURSOS HUMANOS

M. en A. P. HÉCTOR ERNESTO BRAVO MARTÍNEZ, Director de Recursos Humanos de la Oficialía Mayor del Poder Ejecutivo del Estado de Querétaro, de conformidad con lo dispuesto en los artículos 32, fracciones I, II, III y XXII, de la Ley Orgánica del Poder Ejecutivo del Estado de Querétaro; 128, 130, 132 Bis, fracciones I, II, III, IV y V de la Ley de los Trabajadores del Estado de Querétaro; y 18, fracciones I y VI, letras a, b, c y d del Reglamento Interior de la Oficialía Mayor del Poder Ejecutivo del Estado de Querétaro; y,

CONSIDERANDO

1. Que el artículo 127 de la Constitución Política de los Estados Unidos Mexicanos, establece el derecho de los servidores públicos de la Federación, de las entidades federativas, entre otros, de recibir una remuneración adecuada e irrenunciable por el desempeño de su función, empleo, cargo o comisión, proporcional a sus responsabilidades y fija las bases bajo las cuales se determina dicha remuneración, anual y equitativamente, en los presupuestos de egresos correspondientes; contemplando en su fracción IV la negativa de conceder o cubrir jubilaciones o pensiones sin que éstos se encuentren asignadas por la Ley, Decreto Legislativo, Contrato Colectivo o Condiciones Generales de Trabajo; instruyendo en la fracción VI la obligación de las Legislaturas de las Entidades Federativas de expedir las leyes para hacer efectivo el cumplimiento del referido ordenamiento legal.
2. Que el artículo 8 de la Ley Federal del Trabajo, menciona que *“Trabajador es la persona física que presta a otra, física o moral, un trabajo personal subordinado. Para los efectos de esta disposición, se entiende por trabajo toda actividad humana, intelectual o material...”*. De igual forma, el artículo 2 de la Ley de los Trabajadores del Estado de Querétaro, señala que *“Trabajador es toda persona física que preste un servicio material, intelectual o de ambos géneros, en virtud del nombramiento que le fuere expedido, por el servidor público facultado legalmente para hacerlo, o por el hecho de figurar en las nóminas o listas de raya de los trabajadores al servicio del Estado”*.
3. Que en fecha 20 de marzo de 2009, fue publicada en el Periódico Oficial del Gobierno del Estado de Querétaro “La Sombra de Arteaga”, la Ley de los Trabajadores del Estado de Querétaro, misma que tiene por objeto regir las relaciones laborales para todos los trabajadores de los siguientes entes públicos: los Poderes Ejecutivo, Legislativo y Judicial, órganos con autonomía constitucional, municipios, entidades de la Administración Pública Paraestatal del Estado y las correspondientes de los municipios.
4. Que en fecha 10 de diciembre de 2015, fue publicada en el Periódico Oficial del Gobierno del Estado de Querétaro “La Sombra de Arteaga”, la Ley que Reforma y Adiciona diversas disposiciones de la Ley de los Trabajadores del Estado de Querétaro, en la cual se estableció la obligación de las Oficialías Mayores o equivalentes de los entes públicos de administrar el Registro de Antigüedad.
5. Que en fecha 05 de marzo de 2021, fue publicada en el Periódico Oficial del Gobierno del Estado de Querétaro “La Sombra de Arteaga”, la Ley que Reforma, Adiciona y Deroga diversas disposiciones de la Ley de los Trabajadores del Estado de Querétaro y Reforma diversas disposiciones de la Ley Orgánica del Poder Legislativo del Estado de Querétaro, que plantea que ahora cada ente público se encargue de procesar sus solicitudes de pensiones y jubilaciones, reconociendo y otorgando los derechos correspondientes a las y los trabajadores que laboren en ellos, respetando los principios de transparencia, rendición de cuentas y uso debido de los recursos públicos conforme a lo establecido por el artículo 134 Constitucional.
6. Que la reforma permite que los trabajadores del Estado de Querétaro que realizan el trámite de jubilación o de solicitud de pensión, cuenten con un esquema que les brinde celeridad y prontitud en la obtención del derecho que les asista, de conformidad con las disposiciones jurídicas aplicables.

7. Que el otorgamiento de pensiones o jubilaciones corresponde al reconocimiento de un derecho adquirido por los trabajadores burócratas con base en el tiempo acumulado, durante el cual hayan prestado sus servicios en la administración pública estatal o municipal ocupando un cargo, empleo o comisión.

8. Que el artículo 126 de la Ley de los Trabajadores del Estado de Querétaro, establece que *“El derecho a la jubilación y a la pensión por vejez o muerte, nace cuando el trabajador, el cónyuge, sus hijos, o a falta de éstos, concubina o concubino, se encuentren en los supuestos consignados en esta Ley y satisfagan los requisitos que la misma señala.*

Los trabajadores que teniendo derecho a una jubilación o a una pensión por vejez, llegasen a fallecer, sus beneficiarios tendrán derecho a recibir la pensión por muerte, mediante los requisitos y procedimientos que señala esta Ley.

En todo momento se deberán respetar los convenios laborales, en los supuestos que favorezcan a los trabajadores, tanto en solicitudes de jubilaciones como de pensiones.”

9. Que el artículo 127 de la Ley de los Trabajadores del Estado de Querétaro, señala que *“Todo trabajador que cumpla con los requisitos para obtener su jubilación o pensión por vejez, así como los beneficiarios que cumplan con los requisitos para obtener la pensión por muerte, de acuerdo al orden establecido en el artículo 144, podrán iniciar su trámite ante la Oficialía Mayor o su equivalente del ente público que corresponda.”*

10. Que el artículo 132 Bis, párrafo tercero, fracciones I, II, III, IV y V de la Ley de los Trabajadores del Estado de Querétaro, marca que *“Para dar inicio al trámite de otorgamiento de jubilación o pensión, se deberá cumplir con el procedimiento siguiente:*

I. El trabajador deberá presentar su solicitud de pensión o jubilación ante la Oficialía Mayor o su equivalente del ente público que corresponda, ante el cual realice su trámite. Para el caso de pensión por muerte, la solicitud se presentará por los beneficiarios, en el orden que señala el artículo 144 de esta Ley.

II. La Oficialía Mayor o su equivalente del ente público que corresponda, deberá integrar el expediente con la solicitud y demás documentación con que cuente en sus archivos, y en el Registro de Antigüedad Laboral, relacionada con dicho trabajador.

III. Integrado el expediente, el titular de la Oficialía Mayor o su equivalente del ente público que corresponda, bajo su absoluta responsabilidad, una vez comprobado que el trabajador cumple con todos los requisitos de esta Ley para acceder a su pensión o jubilación, emitirá dictamen favorable, dentro de los diez días hábiles siguientes a la presentación de la solicitud, el cual formará parte del expediente.

IV. Previo al dictamen definitivo, la Oficialía Mayor o su equivalente del ente público que corresponda, emitirá un proyecto de dictamen que contenga, con base en la información que contiene el Registro de antigüedad, entre otra, como mínimo el nombre del trabajador, su antigüedad, el salario base de la pensión, los entes públicos y periodos en los cuales prestó sus servicios. Este proyecto deberá publicarse en la página de internet del ente público de que se trate, por un periodo no menor a cinco días naturales. A efecto de que cualquier persona física o moral que tenga observaciones al mismo, por escrito las haga del conocimiento de la mencionada Oficialía Mayor o su equivalente del ente público que corresponda y se proceda a su análisis correspondiente.

V. La Oficialía Mayor o su equivalente del ente público que corresponda, una vez realizado el estudio de las observaciones a que se hace referencia en la fracción anterior, o si no hubo observaciones planteadas sobre el proyecto de dictamen, emitirá el dictamen definitivo, fundado y motivado, dentro del plazo señalado en la fracción III de este artículo.”

11. Que el artículo 9, fracción XIV, del Reglamento Interior de la Oficialía Mayor del Poder Ejecutivo del Estado de Querétaro, establece que es facultad del Titular de la Oficialía Mayor *“Emitir el dictamen favorable de pensión o jubilación de los trabajadores de la administración pública centralizada.”*

12. Que el artículo 18, fracción VI, letras a, b, c y d, del Reglamento Interior de la Oficialía Mayor del Poder Ejecutivo del Estado de Querétaro, señala que corresponde a la Dirección de Recursos Humanos:

“Conocer, tramitar y resolver las solicitudes de pensión o jubilación que le sean presentadas a la Oficialía Mayor conforme a lo previsto en la Ley de los Trabajadores del Estado de Querétaro y demás normatividad aplicable, para lo cual le corresponderá:

- a. *Integrar el expediente correspondiente, de conformidad a la normatividad aplicable;*
- b. *Elaborar el dictamen favorable que emitirá el Titular de la Oficialía Mayor, en caso de que se cumplan todos los requisitos establecidos por la normatividad aplicable, para acceder a lo solicitado;*
- c. *Una vez emitido el dictamen favorable, elaborará el proyecto de dictamen y lo publicará en la página de internet del Poder Ejecutivo del Estado, por un periodo no menor a cinco días naturales, y procederá -en su caso- al análisis de las observaciones que el mismo tuviere;*
- d. *Una vez agotado lo anterior, deberá emitir el dictamen definitivo de pensión o jubilación, fundado y motivado, en términos de la Ley de los Trabajadores del Estado de Querétaro, y demás normatividad aplicable; ... “*

13. Que de conformidad con lo dispuesto en el artículo 132 Bis, fracción I, de la Ley de los Trabajadores del Estado de Querétaro, el día **22 de noviembre de 2022**, se recibió en la Dirección de Recursos Humanos de la Oficialía Mayor del Poder Ejecutivo del Estado de Querétaro, el escrito signado por el **C. GREGORIO HERNÁNDEZ RANGEL**, mediante el cual **solicita** se le conceda el derecho a la **Jubilación**, y adjunta los requisitos que señala el artículo 147, fracción I, de la Ley de los Trabajadores del Estado de Querétaro.

14. Que el **C. GREGORIO HERNÁNDEZ RANGEL** actualmente se encuentra desempeñando el puesto de **SUPERVISOR DE MANTENIMIENTO**, adscrito a la **DIRECCIÓN DE CONTROL PATRIMONIAL** de la **OFICIALÍA MAYOR** del **PODER EJECUTIVO DEL ESTADO DE QUERÉTARO**, percibiendo un sueldo mensual de **\$18,700.00 (DIECIOCHO MIL SETECIENTOS PESOS 00/100 M.N.)**, más la cantidad de **\$6,303.38 (SEIS MIL TRESCIENTOS TRES PESOS 38/100 M.N.)** por concepto de quinquenios, lo que hace un total de **\$25,003.38 (VEINTICINCO MIL TRES PESOS 38/100 M.N.)** por concepto de salario mensual.

15. Que en cumplimiento a lo dispuesto en los artículos 126, 127, 128, primer párrafo, 130, 132 Bis fracciones I, II y III párrafo primero, 136, 147 fracción I y 148 primer párrafo de la Ley de los Trabajadores del Estado de Querétaro, y el artículo 18, fracción X, segundo párrafo, del Convenio Laboral que contiene las Condiciones Generales de Trabajo de los Trabajadores al Servicio del Poder Ejecutivo del Estado de Querétaro, con fecha **24 de noviembre de 2022**, el Titular de la Oficialía Mayor del Poder Ejecutivo del Estado de Querétaro, emitió **DICTAMEN FAVORABLE** para la obtención de la **Jubilación** a favor del **C. GREGORIO HERNÁNDEZ RANGEL** por contar, al momento de la recepción de sus documentos en la Dirección de Recursos Humanos de la Oficialía Mayor del Poder Ejecutivo del Estado de Querétaro, con **36 años, 1 mes y 6 días** de servicio prestado al Poder Ejecutivo del Estado de Querétaro, en el periodo que se menciona a continuación:

DEPENDENCIA	INICIO	TÉRMINO	AÑOS	MESES	DÍAS
Poder Ejecutivo del Estado de Querétaro	16/10/1986	22/11/2022	36	1	6
ANTIGÜEDAD TOTAL			36	1	6

16. Que en la solicitud realizada por el **C. GREGORIO HERNÁNDEZ RANGEL**, no se requirió la **Prejubilación** que establece el artículo 18, fracción X, párrafo tercero y 48 del Convenio Laboral que contiene las Condiciones Generales de Trabajo de los Trabajadores al Servicio del Poder Ejecutivo del Estado de Querétaro, por lo que el pago de su jubilación empezará a correr a partir del día siguiente aquel en que el trabajador haya disfrutado el último salario, por haber realizado su baja en el servicio, la cual se gestionará posterior a la publicación del Dictamen Definitivo en el Periódico Oficial del Gobierno del Estado de Querétaro “La Sombra de Arteaga”.

17. Que en cumplimiento a lo dispuesto en el artículo 132 Bis, fracción IV, de la Ley de los Trabajadores del Estado de Querétaro, y el artículo 18, fracción VI, letra c, del Reglamento Interior de la Oficialía Mayor del Poder Ejecutivo del Estado de Querétaro, el **PROYECTO DE DICTAMEN** a favor del **C. GREGORIO HERNÁNDEZ RANGEL**, se publicó en la página de internet del Poder Ejecutivo del Estado de Querétaro, en el apartado de **OFICIALÍA MAYOR JUBILACIONES Y PENSIONES**, por un periodo de **5 días** naturales, mismos que transcurrieron del **07** al **11** de **diciembre** de **2022**, a efecto de que cualquier persona física o moral que tuviera observaciones al mismo, por escrito las hiciera del conocimiento de la Dirección de Recursos Humanos de la Oficialía Mayor del Poder Ejecutivo del Estado de Querétaro, para su análisis correspondiente, sin embargo, no se realizó ninguna observación.

18. Que en cumplimiento a lo dispuesto en el artículo 132 Bis, fracción V, de la Ley de los Trabajadores del Estado de Querétaro, y el artículo 18, fracción VI, letra d, del Reglamento Interior de la Oficialía Mayor del Poder Ejecutivo del Estado de Querétaro, y una vez analizada la documentación que integra el expediente del trabajador **C. GREGORIO HERNÁNDEZ RANGEL**, resulta viable su petición para la obtención de su **JUBILACIÓN**, por haber cubierto todos y cada uno de los requisitos de la Ley de los Trabajadores del Estado de Querétaro; por lo que, atendiendo a lo dispuesto en los artículos 34, 36, 126, 133 y 135 de la Ley de los Trabajadores del Estado de Querétaro, y el artículo 18 fracción X, segundo párrafo, del Convenio Laboral que contiene las Condiciones Generales de Trabajo de los Trabajadores al Servicio del Poder Ejecutivo del Estado de Querétaro, y de los **36** años, **1** mes y **6** días de servicio para el Poder Ejecutivo del Estado de Querétaro, le corresponde el **100% (Cien por ciento)** de la suma del sueldo, más quinquenios que percibe por el desempeño de su puesto, siendo esta la cantidad total de **\$25,003.38 (VEINTICINCO MIL TRES PESOS 38/100 M.N.)** más las prestaciones que de hecho y por derecho le correspondan, con cargo al Presupuesto de Egresos del Poder Ejecutivo del Estado de Querétaro; por lo que, se expide el siguiente:

**DICTAMEN DEFINITIVO
POR EL QUE SE CONCEDE JUBILACIÓN AL
C. GREGORIO HERNÁNDEZ RANGEL**

Artículo Primero. En virtud de haberse satisfecho los requisitos señalados en los artículos 126, 127, 128, primer párrafo, 130, 132 Bis fracciones I, II, III, párrafo primero, IV y V, 133, 136, 147 fracción I y 148 primer párrafo de la Ley de los Trabajadores del Estado de Querétaro, y el artículo 18 fracción X, segundo párrafo del Convenio Laboral que contiene las Condiciones Generales de Trabajo de los Trabajadores al Servicio del Poder Ejecutivo del Estado de Querétaro, se concede **JUBILACIÓN** al **C. GREGORIO HERNÁNDEZ RANGEL** quien se encuentra desempeñando el puesto de **SUPERVISOR DE MANTENIMIENTO**, adscrito a la **DIRECCIÓN DE CONTROL PATRIMONIAL** de la **OFICIALÍA MAYOR** del **PODER EJECUTIVO DEL ESTADO DE QUERÉTARO**, asignándosele por este concepto, en forma vitalicia, la cantidad de **\$25,003.38 (VEINTICINCO MIL TRES PESOS 38/100 M.N.)** mensuales, equivalentes al **100% (Cien por ciento)** de la suma del sueldo y quinquenios que percibe por el desempeño de su puesto, más los incrementos contractuales y legales que le correspondan, con cargo al Presupuesto de Egresos del Poder Ejecutivo del Estado de Querétaro.

Artículo Segundo. La cantidad establecida en el artículo primero se pagará al **C. GREGORIO HERNÁNDEZ RANGEL** de manera mensual, a partir de su baja como trabajador del Poder Ejecutivo del Estado de Querétaro y su correspondiente alta a la Nómina de Jubilados del Poder Ejecutivo del Estado de Querétaro.

Artículo Tercero. En cumplimiento al artículo 150 de la Ley de los Trabajadores del Estado de Querétaro, el presente dictamen deberá publicarse en el Periódico Oficial del Gobierno del Estado de Querétaro “La Sombra de Arteaga”, para que surta sus efectos de notificación al trabajador y del área encargada de realizar el pago de la jubilación, así como de todas y cada una de las prestaciones que con motivo de la terminación de la relación laboral se deriven.

Artículo Cuarto. El presente dictamen entrará en vigor a partir del día siguiente de su publicación en el Periódico Oficial del Gobierno del Estado de Querétaro “La Sombra de Arteaga”; para dar inicio con los trámites administrativos que correspondan.

Santiago de Querétaro, Querétaro, a 14 de diciembre de 2022, para su debida publicación y observancia.

ATENTAMENTE

**M. EN A. P. HÉCTOR ERNESTO BRAVO MARTÍNEZ
DIRECTOR DE RECURSOS HUMANOS DE LA OFICIALÍA MAYOR
DEL PODER EJECUTIVO DEL ESTADO DE QUERÉTARO.**

Rúbrica

COSTO POR PERIÓDICO OFICIAL DEL GOBIERNO DEL ESTADO "LA SOMBRA DE ARTEAGA"		
*Ejemplar o número del día	0.625 UMA	\$ 60.13
*Ejemplar atrasado	1.875 UMA	\$ 180.41

*De conformidad con lo establecido en el Artículo 173 Fracción VII de la Ley de Hacienda del Estado de Querétaro.

ESTE PERIÓDICO CONSTA DE 35 EJEMPLARES, FUE IMPRESO EN LOS TALLERES GRÁFICOS DEL PODER EJECUTIVO DEL ESTADO DE QUERÉTARO, EN LA CIUDAD DE SANTIAGO DE QUERÉTARO, QRO.

LAS LEYES, DECRETOS Y DEMÁS DISPOSICIONES OFICIALES OBLIGAN POR EL SOLO HECHO DE PUBLICARSE EN ESTE PERIÓDICO.