



La Sombra de Arteaga

PERIODICO OFICIAL DEL GOBIERNO
DEL ESTADO DE QUERETARO

Responsable:
Secretaría de Gobierno

Registrado como de Segunda Clase en la Administración
de Correos de Querétaro, Qro., 10 de Septiembre de 1921.

Director:
Dr. en D. Jorge Serrano Ceballos

(FUNDADO EN EL AÑO DE 1867. DECANO DEL PERIODISMO NACIONAL)

SUMARIO

PODER LEGISLATIVO

Ley de Ingresos del Municipio de Amealco de Bonfil, Qro., para el ejercicio fiscal 2025.	65446
Ley de Ingresos del Municipio de Arroyo Seco, Qro., para el ejercicio fiscal 2025.	65517
Ley de Ingresos del Municipio de Cadereyta de Montes, Qro., para el ejercicio fiscal 2025.	65560
Ley de Ingresos del Municipio de Colón, Qro., para el ejercicio fiscal 2025.	65639
Ley de Ingresos del Municipio de Corregidora, Qro., para el ejercicio fiscal 2025.	65741

INFORMES AL TELÉFONO 01 (442) 238-50-00 EXTENSIONES 5677 Y 5682 O DIRECTAMENTE
EN AV. LUIS PASTEUR No. 3-A NORTE, CENTRO HISTÓRICO, SANTIAGO DE QUERÉTARO, QRO.
<https://lasombradearteaga.segobqueretaro.gob.mx/>
sombradearteaga@queretaro.gob.mx

MAURICIO KURI GONZÁLEZ,

Gobernador del Estado de Querétaro, a los habitantes
del mismo, sabed que:

LA SEXAGÉSIMA PRIMERA LEGISLATURA DEL ESTADO DE QUERÉTARO, EN EJERCICIO DE LAS FACULTADES QUE LE CONFIEREN LOS ARTÍCULOS 17, FRACCIÓN X, DE LA CONSTITUCIÓN POLÍTICA DEL ESTADO LIBRE Y SOBERANO DE QUERÉTARO Y 81 DE LA LEY ORGÁNICA DEL PODER LEGISLATIVO DEL ESTADO DE QUERÉTARO, Y

CONSIDERANDO

1. Que el artículo 115 de la Constitución Política de los Estados Unidos Mexicanos señala que los Estados adoptarán, para su régimen interior, la forma de gobierno republicano, representativo, democrático, laico y popular, teniendo como base de su división territorial y de su organización política y administrativa, el municipio libre.
2. Que acorde a la disposición legal en cita, es posible afirmar que los municipios están investidos de personalidad jurídica y patrimonio propios. Además, de conformidad con lo establecido en la fracción IV del numeral referido en el considerando anterior, los municipios administran libremente su hacienda, la cual se formará de los rendimientos de los bienes que les pertenezcan, así como de las contribuciones y otros ingresos que las Legislaturas establezcan a su favor, y en todo caso:
 - a) Percibirán las contribuciones, incluyendo tasas adicionales, que establezcan los Estados sobre la propiedad inmobiliaria, de su fraccionamiento, división, consolidación, traslación y mejora, así como las que tengan por base el cambio de valor de los inmuebles.
 - b) Las participaciones federales, que serán cubiertas por la Federación a los Municipios, con arreglo a las bases, montos y plazos que anualmente se determinen por las Legislaturas de los Estados.
 - c) Los ingresos derivados de la prestación de servicios públicos a su cargo.
3. Que los ayuntamientos, en el ámbito de sus atribuciones, son competentes para proponer a la Legislatura Estatal las cuotas y tarifas aplicables a impuestos, derechos, contribuciones de mejoras y las tablas de valores unitarios de suelo y construcciones, las cuales significan la base para el cobro de las contribuciones sobre la propiedad inmobiliaria, acorde a lo dispuesto en el párrafo tercero de la fracción IV del precitado artículo 115 de la Constitución Federal.

Esta facultad fue confirmada por la Primer Sala de la Suprema Corte de Justicia de la Nación, cuyos integrantes, en uso de su potestad, emitieron el criterio localizable bajo el rubro "**HACIENDA MUNICIPAL. PRINCIPIOS, DERECHOS Y FACULTADES EN ESA MATERIA, PREVISTOS EN EL ARTÍCULO 115, FRACCIÓN IV, DE LA CONSTITUCIÓN POLÍTICA DE LOS ESTADOS UNIDOS MEXICANOS**" cuyo contenido a la letra dice:

"El citado precepto constitucional establece diversos principios, derechos y facultades de contenido económico, financiero y tributario a favor de los municipios para el fortalecimiento de su autonomía a nivel constitucional, los cuales, al ser observados, garantizan el respeto a la autonomía municipal, y son los siguientes: a) el principio de libre administración de la hacienda municipal, que tiene como fin fortalecer la autonomía y autosuficiencia económica de los municipios, para que tengan libre disposición y aplicación de sus recursos y satisfagan sus necesidades sin estar afectados por intereses ajenos que los obliguen a ejercer sus recursos en rubros no prioritarios o distintos de sus necesidades reales, en los términos que fijen las leyes y para el cumplimiento de sus fines públicos; además, este principio rige únicamente sobre las participaciones federales y no respecto de las aportaciones federales, pues las primeras tienen un componente resarcitorio, ya que su fin es compensar la pérdida que resienten los estados por la renuncia a su potestad tributaria originaria de ciertas fuentes de ingresos, cuya tributación se encomienda a la Federación; mientras que las aportaciones federales tienen un efecto redistributivo, que apoya el desarrollo estatal y municipal, operando con mayor intensidad en los estados y municipios económicamente más débiles, para impulsar su desarrollo, tratándose de recursos preetiquetados que no pueden reconducirse a otro tipo de gasto más que el indicado por los fondos previstos en la Ley de Coordinación Fiscal; b) el principio de ejercicio directo del ayuntamiento de los recursos que integran la hacienda pública municipal, el cual implica que todos los recursos de la hacienda municipal, incluso los que no están sujetos al régimen de libre administración hacendaria -como las aportaciones federales-, deben ejercerse en forma directa por los ayuntamientos o por quienes ellos autoricen conforme a la ley. Así, aun en el caso de las aportaciones federales esta garantía tiene aplicación, ya que si bien estos recursos están preetiquetados, se trata de una preetiquetación temática en la que los municipios tienen flexibilidad en la decisión de las obras o actos en los cuales invertirán los fondos, atendiendo a sus necesidades y dando cuenta de su utilización a posteriori en la revisión de la cuenta pública correspondiente; c) el principio de integridad de los recursos municipales, consistente en que los municipios tienen derecho a la recepción puntual, efectiva y completa tanto de

las participaciones como de las aportaciones federales, pues en caso de entregarse extemporáneamente, se genera el pago de los intereses correspondientes; d) el derecho de los municipios a percibir las contribuciones, incluyendo las tasas adicionales que establezcan los estados sobre la propiedad inmobiliaria, de su fraccionamiento, división, consolidación, traslación y mejora, así como las que tengan por base el cambio de valor de los inmuebles; e) el principio de reserva de fuentes de ingresos municipales, que asegura a los municipios tener disponibles ciertas fuentes de ingreso para atender el cumplimiento de sus necesidades y responsabilidades públicas; f) la facultad constitucional de los ayuntamientos, para que en el ámbito de su competencia, propongan a las legislaturas estatales las cuotas y tarifas aplicables a impuestos, derechos, contribuciones de mejoras y las tablas de valores unitarios de suelo y construcciones que sirvan de base para el cobro de las contribuciones sobre la propiedad inmobiliaria, propuesta que tiene un alcance superior al de fungir como elemento necesario para poner en movimiento a la maquinaria legislativa, pues ésta tiene un rango y una visibilidad constitucional equivalente a la facultad decisoria de las legislaturas estatales; y, g) la facultad de las legislaturas estatales para aprobar las leyes de ingresos de los municipios”.

4. Que además, el párrafo cuarto de la fracción IV, del multicitado numeral 115 de la Carta Magna, establece que las legislaturas de los Estados aprobarán las leyes de ingresos de los municipios, mientras que los presupuestos de egresos serán aprobados por los ayuntamientos, con base en sus ingresos disponibles. En ese sentido, es por mandato constitucional que los ayuntamientos presentan sus propuestas de leyes de ingresos y que, a su vez, también dentro del marco competencial que establece la Constitución Federal, las legislaturas, en este caso la Sexagésima Primera Legislatura del Estado de Querétaro, apruebe las mismas.

5. Que de acuerdo con el artículo 14 de la Constitución Política del Estado Libre y Soberano de Querétaro podemos afirmar que la hacienda pública de los municipios está constituida por los bienes muebles e inmuebles comprendidos en su patrimonio y por los ingresos que establezcan en su favor las leyes.

6. Que además, en términos del artículo 18, fracción IV de la misma Constitución local, los ayuntamientos se encuentran facultados para presentar, ante la Legislatura del Estado, diversas iniciativas de leyes o decretos que estimen pertinentes; en el caso particular, iniciativas de leyes de ingresos, mismas que serán aprobadas por el Congreso Local, de conformidad con el artículo 17, fracción X, de la norma legal invocada con antelación.

7. Que las leyes de ingresos de los municipios del Estado de Querétaro son disposiciones normativas en las que se determina anualmente el monto de los impuestos, contribuciones de mejoras, derechos, productos, aprovechamientos, participaciones, aportaciones e ingresos extraordinarios, que tendrá derecho a percibir cada una de las municipalidades del Estado; asimismo, contienen otras disposiciones de carácter general que tienen por objeto coordinar la recaudación de las contribuciones, tal como lo disponen los artículos 115, fracción IV de la Constitución Política de los Estados Unidos Mexicanos; 3 y 16 de la Ley de Hacienda de los Municipios del Estado de Querétaro, así como los diversos 28, 35 y 36 de la Ley para el Manejo de los Recursos Públicos del Estado de Querétaro y la Ley de Disciplina Financiera de las Entidades Federativas y los Municipios.

Aunado a ello, es menester del legislador local considerar los criterios establecidos por el máximo tribunal de la Nación, relativos a cada uno de los elementos señalados en el párrafo que antecede, a fin de fortalecer las determinaciones tomadas a través de todo el proceso legislativo que se desarrolla para la integración de la Ley de Ingresos de cada uno de los municipios, cito:

“Época: Novena Época

Registro: 170741

Instancia: Pleno

Tipo de Tesis: Aislada

Fuente: Semanario Judicial de la Federación y su Gaceta

Tomo XXVI, Diciembre de 2007

Materia(s): Administrativa

Tesis: P. XXXIII/2007

Página: 20

FINES EXTRAFISCALES. NO NECESARIAMENTE DERIVAN DE LA EXPOSICIÓN DE MOTIVOS DE LA LEY CORRESPONDIENTE O DEL PROCESO LEGISLATIVO QUE LE DIO ORIGEN, SINO QUE PUEDEN DEDUCIRSE DEL PRECEPTO QUE LOS ESTABLEZCA.

La Suprema Corte de Justicia de la Nación ha sostenido que tratándose de actos de autoridad legislativa, el requisito de fundamentación se satisface cuando aquella actúa dentro de los límites de las atribuciones que la Constitución Política de los Estados Unidos Mexicanos le confiere y la motivación se colma cuando las leyes que emite se refieren a relaciones sociales que deben regularse jurídicamente, sin que esto implique que todas y cada una de las disposiciones que integran

los ordenamientos deban ser materia de una motivación específica, pues ello significaría una actividad materialmente imposible de llevar a cabo. Ahora bien, si de la simple lectura de una norma tributaria se advierte, prima facie, que está orientada a impulsar, conducir o desincentivar ciertas actividades o usos sociales, según sean considerados útiles o no para el desarrollo armónico del país, y los fines que pretende son fácilmente identificables en tanto se desprenden con claridad del propio precepto sin necesidad de hacer un complicado ejercicio de interpretación, es incuestionable que el juzgador puede sostener que el precepto relativo establece fines extrafiscales aunque sobre el particular no se haya hecho pronunciamiento alguno en la exposición de motivos o en el proceso legislativo respectivo.”

8. Que en ejercicio de sus facultades, el Ayuntamiento del Municipio de Amealco de Bonfil, Qro., aprobó en Sesión Ordinaria de Cabildo de fecha 27 de noviembre de 2024, su Iniciativa de Ley de Ingresos para el ejercicio fiscal 2025, la cual presentó en tiempo y forma ante este Poder Legislativo el 27 de noviembre de 2024, dando cumplimiento a lo ordenado en el artículo 35 de la Ley para el Manejo de los Recursos Públicos del Estado de Querétaro y 108 de la Ley Orgánica Municipal del Estado de Querétaro.

9. Que de acuerdo con los artículos 103 y 104 de la Ley Orgánica Municipal del Estado de Querétaro, la hacienda pública municipal se forma con los ingresos ordinarios y extraordinarios que determina anualmente la Legislatura con base en los ordenamientos fiscales aplicables. Para ello, se define como ingresos ordinarios a los impuestos, derechos, productos, aprovechamientos, contribuciones especiales y participaciones en ingresos que establezcan las leyes respectivas; y como extraordinarios, todos aquellos cuya percepción se autorice excepcionalmente para cubrir gastos eventuales o el importe de determinadas obras públicas; dentro de esta categoría quedan comprendidos los empréstitos o financiamientos adicionales.

10. Que en un ejercicio de estudio, análisis, recopilación de información, sustento y apoyo técnico de la presente Ley, se contó con la participación del representante de las finanzas públicas del Municipio de Amealco de Bonfil, Qro., así como de la Entidad Superior de Fiscalización del Estado, en la Sesión de Comisión de Planeación y Presupuesto de fecha 04 de diciembre de 2024.

11. Que es indispensable la generación de ingresos que permitan al Municipio de Amealco de Bonfil, Qro., la posibilidad de brindar a sus habitantes un nivel de calidad de vida, pues es indiscutible el auge del desarrollo que en diversos ámbitos está teniendo esta municipalidad, lo que genera y obliga a enfrentar grandes retos derivados de las múltiples necesidades del aumento constante en el crecimiento. En razón de ello, la presente norma debe traducirse en mejores servicios públicos, más seguridad e infraestructura urbana.

Así pues, estamos ante la idea del incremento de necesidades y satisfactores, así como la exigencia de obtención de recursos, manejo de medios y finalmente, el pago que será necesario para la ejecución de esas actividades. Ante ello, es evidente que el Municipio debe captar recursos financieros a través de diversas fuentes, entre ellas las contribuciones, productos y aprovechamientos que los particulares deberán aportar para el gasto público; toda vez que constituye una obligación para éstos, en términos del artículo 31, fracción IV, de nuestra Carta Magna.

12. Que no debe omitirse que la Constitución Federal reconoce el Principio de Libre Administración Hacendaria Municipal, en donde se introduce el concepto de autonomía como parte de los atributos del Municipio, y se concibe como potestad, que dentro de la noción de Estado en su amplio sentido pueden gozar los municipios de libertad para regir intereses peculiares de su vida interior, mediante normas y órganos de gobierno propios, contando así con la prerrogativa de libre administración para el manejo de sus recursos.

En concordancia con ello, fue el Pleno de la Suprema Corte de Justicia de la Nación quien emitió diversas interpretaciones que se consideran jurisprudencia y con cuyo contenido se refuerza lo expuesto y argumentado, como es el caso de la que a continuación se transcribe:

“HACIENDA MUNICIPAL. CONCEPTOS SUJETOS AL RÉGIMEN DE LIBRE ADMINISTRACIÓN HACENDARIA (ARTÍCULO 115, FRACCIÓN IV, DE LA CONSTITUCIÓN FEDERAL).

El artículo 115, fracción IV, de la Constitución Federal, establece que la hacienda municipal se formará de los rendimientos de los bienes que les pertenezcan, así como de las contribuciones y otros ingresos que las legislaturas establezcan a su favor, y en todo caso: a) Percibirán las contribuciones, incluyendo tasas adicionales, que establezcan los Estados sobre la propiedad inmobiliaria, de su fraccionamiento, división, consolidación, traslación y mejora así como las que tengan por base el cambio de valor de los inmuebles; b) Las participaciones federales, que serán cubiertas por la Federación a los Municipios con arreglo a las bases, montos y plazos que anualmente se determinen por las Legislaturas de los Estados; y, c) Los ingresos derivados de la prestación de servicios públicos a su cargo. De una interpretación armónica, sistemática y teleológica de la disposición constitucional, se concluye que la misma no tiende a establecer la forma en que puede integrarse la totalidad de la hacienda municipal, sino a precisar en lo particular aquellos conceptos de la misma que quedan sujetos al régimen de libre administración hacendaria, toda vez que, por una parte, la hacienda municipal comprende un universo de elementos que no se incluyen en su totalidad en la disposición constitucional y que también forman parte de la hacienda municipal y, por otra, la disposición fundamental lo que instituye, más que la forma en que se integra la hacienda municipal, son los conceptos de ésta que quedan comprendidos en el aludido régimen de libre administración hacendaria.”

También son puntal para confirmar lo anteriormente señalado, los criterios que diversos Tribunales en materia de amparo sostienen, cuyos rubros indican:

- A. DEL PLENO DE LA SUPREMA CORTE DE JUSTICIA DE LA NACIÓN:** LEYES DE INGRESOS. PUEDEN ESTABLECER IMPUESTOS CON TODOS SUS ELEMENTOS.
- B. DE LA PRIMER SALA:** LEY DE INGRESOS. LA CONSTITUCIÓN NO PROHÍBE QUE POR VIRTUD DE ÉSTA PUEDA MODIFICARSE UN ELEMENTO REGULADO PREVIAMENTE EN LA LEGISLACIÓN PROPIA DE ALGÚN IMPUESTO.
- C. DEL TERCER TRIBUNAL COLEGIADO DEL SEGUNDO CIRCUITO:** LEYES DE INGRESOS DE LA FEDERACION. PUEDEN DEROGAR LEYES FISCALES ESPECIALES.

13. Que la presente Ley de Ingresos, en apego a los principios de disciplina financiera y responsabilidad hacendaria, no contempla la creación de nuevos impuestos, mantiene los mismos ingresos tributarios con sus diversos elementos contributivos; y en estricto apego a los principios de equidad, proporcionalidad y justicia tributaria, lo que permitirá facilitar el cumplimiento voluntario de obligaciones fiscales por parte de los ciudadanos, además de mantener los esquemas tributarios y mecanismos integrales de recaudación que coadyuven a elevar los ingresos propios. Por lo anterior, resulta necesario continuar con un fortalecimiento de la hacienda pública a través de políticas fiscales que permitan una actividad constante en la depuración, actualización y ampliación de base de contribuyentes cumplidos, así como brindar eficiencia y transparencia en los recursos públicos.

14. Que la proporcionalidad tributaria tutelada por el artículo 31, fracción IV de la Constitución Política de los Estados Unidos Mexicanos, ha sido ampliamente desarrollada por la Suprema Corte de Justicia de la Nación y por los Tribunales de la Federación, y se ha concluido que ésta consiste en que exista congruencia entre el impuesto creado por el Estado y la capacidad contributiva de los obligados. Lo que se traduce en el deber del legislador de establecer las contribuciones necesarias para satisfacer el gasto público tomando en consideración su capacidad económica y su mayor o menor capacidad para contribuir a esos gastos, expresada al realizar el hecho gravado, aportando una parte justa de su patrimonio, imponiendo una tasa o tarifa que considere, mida o refleje mejor esa capacidad contributiva.

Sobre el particular, el Pleno del Máximo Tribunal del País, al resolver la acción de inconstitucionalidad 29/2008 sostuvo medularmente que, aún y cuando el legislador cuenta con un amplio margen para la configuración de los elementos esenciales del tributo, la tasa o tarifa impositiva debe ser coherente con su naturaleza, a fin de evitar que se ponga en riesgo un postulado constitucional o el acceso a valores mínimos humanos. Por tal motivo, la idoneidad de la tasa o tarifa establecida por el legislador, es un factor fundamental para determinar si el tributo vulnera o no el principio de proporcionalidad tributaria. Por ello precisó que, para garantizar la idoneidad de la tasa o tarifa de una contribución es importante considerar las diferencias existentes entre los distintos tipos de tasas o tarifas aplicables, distinguiendo los siguientes: específicos, porcentuales, mixtos y progresivos. Al respecto, el Alto Tribunal ha considerado que tanto los tipos impositivos porcentuales y progresivos son compatibles con las contribuciones sobre la propiedad inmobiliaria.

En ese sentido, se ha tenido como resultado del análisis de los elementos cuantitativos del Impuesto Sobre Traslado de Dominio, como lo son la tasa o tarifa imponible o tipo de gravamen; que el método de cálculo idóneo y acorde a la naturaleza especial de dichas contribuciones, y el que garantiza la eficacia y respeto a los principios constitucionales de proporcionalidad y equidad tributaria, se logra a través del esquema impositivo establecido en las Tarifas Progresivas.

La progresividad de la tarifa se consigue mediante la estructura de distintos rangos de la base gravable definidos entre un límite mínimo y uno máximo, con la cuota fija y la tasa aplicable sobre el excedente del límite inferior, dado que ello permite cuantificar el gravamen en atención a la verdadera capacidad contributiva del causante, ya que la tasa no se aplica sobre el total de la base, sino únicamente a la porción que excede de cada rango y al resultado se le suma la cuota fija, cuya cuantía debe ser cercana a la del impuesto a pagar en el límite superior del rango inmediato anterior, para compensar la diferencia de una unidad de medición de la base gravable entre un rango y otro.

La cuota fija manejada en las Tarifas Progresivas, se utiliza como un mecanismo para impedir que por el aumento -ínfimo- en una unidad del parámetro de medición de la base gravable que origine un cambio de rango, al rebasar su límite superior, se eleve de manera desproporcional o inequitativa el monto de la contribución, respecto de la del renglón anterior, no permitiendo que se aplique una tasa considerablemente mayor a un contribuyente que cambió de rango por un valor muy mínimo en relación con quien contribuyó en el rango anterior.

La cuota fija trata de compensar ese cambio de rango al ser aplicable únicamente a la suma que resulte igual al rango anterior, mientras que la tasa restante, sólo se aplica al excedente, por eso es marginal, otorgando así, un trato idéntico para todos aquellos contribuyentes que se encuentran en la misma situación frente a la ley; por ello la cuota fija debe acercarse al monto de lo pagado en el límite superior del renglón anterior.

Así pues, las Tarifas Progresivas previstas en la presente Ley, contienen un sistema de rangos basados en un límite inferior, un límite superior, una cuota fija y una tasa marginal aplicable sólo al excedente del límite inferior, lo que permite que las mismas contengan los elementos necesarios para respetar el principio constitucional de proporcionalidad tributaria, pues le corresponde pagar una carga tributaria superior a quien revela mayor capacidad económica y menor, a quien expresa una capacidad económica inferior.

Se agrega que ha sido criterio reiterado de los Tribunales de la Federación, que para corroborar que los valores arrojados por las Tarifas Progresivas respetan el principio de proporcionalidad tributaria, es indispensable realizar las operaciones aritméticas necesarias y analizar los resultados.

Sobre esta guisa se afirma que, el hecho de que el excedente sobre los límites inferior y superior de todos los rangos de la tabla que contiene la tarifa del impuesto no se incremente en la misma proporción, e inclusive en algunos exista decremento o en otros pueda mantenerse igual, no torna inconstitucional al Impuesto en sí mismo, en la medida que para lograr que la progresividad de la tarifa sea efectiva, dichos valores deben ajustarse en la medida que sea posible; es decir, los valores contenidos en la Tabla de Valores Progresivos no fueron determinados de manera caprichosa y arbitraria, más bien son el resultado del desarrollo y resultado de diversas operaciones matemáticas, así como de procesos estadísticos, financieros y de distribución, que garantizan la mayor progresividad posible, de ahí que la autoridad cuente con un amplio margen para la configuración de los elementos del tributo, la tasa o la tarifa impositiva.

En función de ello, el incremento no puede llegar a resultar exacto o idéntico en todos los renglones, ya que en algunos casos puede presentarse un incremento en mayor proporción que en otros, sin que dicha situación anule en forma alguna, el principio de proporcionalidad que impera en todo el mecanismo impositivo analizado en su conjunto y no de manera aislada, comparando un renglón en particular con respecto al que lo antecede o el que le sucede, y por ende es que dicha situación no rompe con la proporcionalidad de toda la tabla en su conjunto, pues sigue pagando más quien demuestra mayor capacidad económica y menos quien lo hace de manera inferior; resultando que además, dichos aumentos, aunque difieren, no son desmedidos ni arbitrarios y por ende, no impactan de manera significativa en la progresividad de los renglones de la tabla a grado tal de romperla, ya que en cierta medida, existe una continuidad visible en cada uno de ellos, pero sin dar saltos exacerbados de un rango a otro puesto que en la mayoría de los casos, el incremento no rebasa tan siquiera el peso de diferencia en los últimos renglones, en los cuales, la capacidad económica demostrada del contribuyente es mucho mayor que en los primeros.

Por último, se destaca que el esquema de tarifas progresivas para el cálculo del Impuesto Sobre Traslado de Dominio implementado a partir de ejercicios fiscales anteriores, se desarrolló a través de un diseño de investigación con elementos de análisis cuantitativos, los cuales permitieron exponer el problema en torno a la recaudación del Sobre Traslado de Dominio, mismo que a su vez evidenció resultados significativos entre lo que se recauda y lo que se debiera recaudar. Por otro lado, en la parte descriptiva se expusieron las estrategias empleadas por las autoridades municipales y los logros pretendidos. De este modo, considerando ambos tipos de análisis, se construyeron estrategias que han demostrado su efectividad y han permitido al Municipio incrementar su recaudación por concepto de dicho tributo, lo que a su vez se ha traducido en la ampliación de la cobertura de los servicios públicos y en el mejoramiento de los mismos, situación que trae por consecuencia una mejor calidad de vida en la población a través de la ejecución de obras de impacto social como medida de legitimidad.

15. Que ya adentrados en el contenido de la presente Ley, en materia de impuestos, el Predial es uno de los conceptos que mayor incidencia tiene entre los componentes de los ingresos propios del Municipio de Amealco de Bonfil, Qro., definiéndose dicho Impuesto como el tributo que grava la propiedad, copropiedad, propiedad en condominio, copropiedad en condominio, posesión y la coposesión, de todo predio ubicado en el territorio del Municipio de Amealco de Bonfil, Qro., donde la calidad del sujeto obligado es el propietario de un bien inmueble, terreno, vivienda, oficina, edificio o local comercial.

Para otorgar mayor fortalecimiento a los ingresos municipales, se acordó aplicar como base del Impuesto Predial la tarifa "A", de acuerdo a las clasificaciones y criterios establecidos en el artículo 41 de la Ley de Hacienda de los Municipios del Estado de Querétaro, garantizando de esta manera al particular la estabilidad en el pago de sus contribuciones, con el fin de no hacer un perjuicio directo en la economía de cada contribuyente.

16. Que de los motivos primordiales que origina aplicar la Tarifa "A" como base del Impuesto Predial en la Iniciativa de Ley de Ingresos del Municipio de Amealco de Bonfil, Qro., para el Ejercicio Fiscal del año 2025, es porque el gobernante debe de ser sensible a la situación económica por la que atraviesa el país, y en específico a la situación económica que atraviesa cada una de las familias amealcenses quienes no están en condiciones de un incremento al impuesto predial y quienes deben ser privilegiados por encima de los incrementos de los impuestos, ya que la economía de las familias apenas se está reestableciendo a los rezagos de los últimos años.

17. Que adicionalmente a lo anterior, uno de los criterios importantes que se ha tomado en cuenta para aplicar la Tarifa "A" como base del Impuesto Predial en la Iniciativa de Ley de Ingresos del Municipio de Amealco de Bonfil para el Ejercicio Fiscal del año 2025, es el de evitar que se genere un mayor rezago al que actualmente se tiene, como consecuencia del incremento del Impuesto Predial, que resultaría más perjudicial al erario público.

18. Que otros de los criterios tomados en cuenta para la aplicación de la Tarifa "A" como base del Impuesto Predial es por el tipo de población que alberga este municipio al ser el municipio del Estado de Querétaro con mayor presencia de población indígena; habitantes que en su mayoría no perciben ningún ingreso estable, quienes únicamente perciben un ingreso a base de la actividad comercial, agrícola y en los últimos tiempos de la actividad artesanal y la mayoría de sus predios se clasifican como rústicos.

19. Que tratándose de otro de los principales impuestos municipales, tenemos al Impuesto Sobre Traslado de Dominio, como otro de los de mayor incidencia entre los componentes de los ingresos propios del Municipio de Querétaro, Qro. Se puede entender a éste como el tributo que grava la adquisición de inmuebles que consistan en el suelo o en el suelo y las construcciones adheridas a él, ubicados en el territorio del Municipio de Querétaro, Qro., así como los derechos relacionados con los mismos; en donde los sujetos obligados o contribuyentes son los adquirentes de bienes inmuebles, pudiendo ser un terreno, vivienda, oficina, edificio, local comercial, etcétera.

El artículo 115, fracción IV de la Constitución Política de los Estados Unidos Mexicanos, establece que una de las facultades de los ayuntamientos en materia fiscal es que pueden proponer ante la Legislatura local, las tasas, cuotas y tarifas aplicables a las bases para la determinación de los impuestos, derechos, productos, aprovechamientos y las demás que establezca la Legislatura; de ser aprobada las propuestas, éstas son publicadas en el Periódico Oficial del Gobierno del Estado de Querétaro "La Sombra de Arteaga" a través de la Ley de Ingresos respectiva a los municipios que enviaron su propuesta.

EN MATERIA JURÍDICA Impuesto Traslado de Dominio

Es de suma importancia reconocer que los ingresos propios en el Municipio de Amealco de Bonfil, Qro., son una fuente primordial para fortalecer sus finanzas públicas.

Una de las actividades importantes del Gobierno Municipal de Amealco de Bonfil, Qro., es diseñar estrategias idóneas para el cobro equitativo de los impuestos en todas sus facetas.

En ejercicios anteriores se sentaron las bases para modificar el sistema de aplicación de porcentajes al valor del inmueble para obtener el Impuesto Sobre Traslado de dominio correspondiente.

El nuevo sistema se basó en la aplicación de una Tabla de Valores Progresivos para el cobro eficiente y equitativo del Impuesto Sobre Traslado de Dominio.

Esta tabla de valores progresivos es calculada con fundamento matemático, estadístico y financiero en el que se ven beneficiados tanto los contribuyentes como el Municipio propio.

OBJETIVOS

Continuar con los programas y estrategias generales que el Municipio de Amealco de Bonfil, Qro., ha establecido referente a la mejora continua en la recaudación de los impuestos y en particular en el que se deriva del traslado de dominio.

El objetivo principal del presente estudio es la implementación de la "Tabla De Valores Progresivos" para el cobro del impuesto Sobre Traslado de Dominio.

El objetivo central posee a su vez objetivos particulares, los cuales sirven como eje rector para identificar si se cumple con la consigna establecida. De este modo los objetivos particulares propuestos son los siguientes:

- a) Razonar sobre los mecanismos y procesos de recaudación del traslado de dominio en el municipio.
- b) Equilibrar las estrategias empleadas para incrementar la recaudación del traslado de dominio.
- c) Analizar la estructura tributaria municipal e identificar los beneficios que otorgan a la ciudadanía y su relevancia en materia recaudatoria.
- d) Establecer la tendencia de la recaudación del traslado de dominio.

- e) Establecer el potencial recaudatorio del traslado de dominio.
- f) Diseñar estrategias y las líneas de acción correspondientes que permitan incrementar la recaudación del traslado de dominio en el municipio.

MARCO CONCEPTUAL

Los ingresos del Municipio de Amealco de Bonfil, Qro., comprenden: impuestos, Derechos, Productos, Aprovechamientos, Contribuciones de Mejora, Participaciones e Incentivos Federales, y los fondos de aportaciones federales.

En lo que respecta a los ingresos propios, los impuestos son los más importantes para el Municipio, puesto que es el ingreso que más recurso genera; este rubro se integra por el traslado de dominio.

DISEÑO DEL PROYECTO

Este proyecto está diseñado con la finalidad de describir las características del Impuesto Sobre Traslado de Dominio y su administración en el Municipio de Amealco de Bonfil, Qro., y principalmente implementar "Tabla de valores progresivos" para el ejercicio 2023 y que prevalecerá para el ejercicio 2025 que dé equidad al Impuesto Sobre Traslado de Dominio.

Se tomó como base estadística la totalidad de traslados de dominio realizados durante los años 2017, 2018 y 2019, 2020, 2021, 2022.

Es menester recordar, que cuando se realizan cálculos estadísticos basados en censos poblacionales como es el caso, el grado de error en las proyecciones es mínimo, por lo que el nivel de confianza en los resultados obtenidos podría establecerse hasta en un 99.9% de asertividad.

APLICACIÓN

Con base en la Tabla de Valores Progresivos propuesta para el ejercicio 2023 y que prevalecerá para el ejercicio 2025 se determina el impuesto por la adquisición y enajenación de bienes inmuebles que consistan en el suelo o en el suelo y las construcciones adheridas a él, así como los derechos relacionados con los mismos.

Para los efectos de este estudio, se entiende por adquisición la que se derive de:

- I. Todo acto por el que se transmita la propiedad, incluyendo la donación, la que ocurra por causa de muerte y la aportación a toda clase de asociaciones. A excepción de las que se realicen al constituir o disolver la sociedad conyugal, así como al cambiar las capitulaciones matrimoniales.
- II. La compra-venta, en la que el vendedor se reserve la propiedad, aun cuando la transferencia de ésta opere con posterioridad.
- III. La promesa de adquirir; cuando se pacte que el futuro comprador entrará en posesión de los bienes o que el futuro vendedor recibirá el precio de la venta o parte de él, antes de que se celebre el contrato prometido.
- IV. La cesión de derechos del comprador o del futuro comprador, en los casos de las fracciones II y III que anteceden, respectivamente.
- V. Fusión de sociedades.
- VI. La dación en pago y la liquidación, reducción o aumento de capital, pago en especie de remanentes, utilidades o dividendos de asociaciones o sociedades civiles o mercantiles.
- VII. Constitución de usufructo, transmisión de éste o de la nuda propiedad, así como la extinción del usufructo temporal.
- VIII. Prescripción positiva.
- IX. La cesión de derechos del heredero o legatario, cuando entre los bienes de la sucesión haya inmuebles en la parte relativa y en proporción a éstos.
- X. Enajenación a través de fideicomiso, entendiéndose como tal:

- a) En el acto en el que el fideicomitente designa o se obliga a designar fideicomisario diverso de él y siempre que no tenga derecho a readquirir del fiduciario los bienes.
 - b) En el acto en el que el fideicomitente pierda el derecho a readquirir los bienes del fiduciario, si se hubiere reservado tal derecho.
 - c) En el acto en el que el fideicomisario designado ceda sus derechos o dé instrucciones al fiduciario para que transmita la propiedad de los bienes a un tercero. En estos casos se considerará que el fideicomisario adquiere los bienes en el acto de su designación y que los enajena en el momento de ceder sus derechos o de dar dichas instrucciones.
 - d) En el acto en el que el fideicomitente ceda sus derechos si entre éstos se incluye el de que los bienes se transmitan a su favor.
- XI. La permuta, cuando por ella se adquieran bienes inmuebles. En este caso se considerará que existen dos adquisiciones.
 - XII. La adquisición de la propiedad de bienes inmuebles en virtud de remate judicial o administrativo.
 - XIII. La readquisición de la propiedad de bienes inmuebles a consecuencia de la rescisión voluntaria del contrato que hubiere generado la adquisición original.
 - XIV. La renuncia o repudiación de la herencia cuando se acrezcan las porciones de los coherederos, si se hace después de la declaración de herederos y antes de la adjudicación de bienes.
 - XV. La división de la copropiedad y la disolución de la sociedad conyugal, por la parte en que se adquiera en demasía del por ciento que le correspondía al copropietario o cónyuge.

Son sujetos de este impuesto, las personas físicas o morales que adquieran inmuebles por alguna de las causas enumeradas anteriormente. El enajenante responderá solidariamente del impuesto que deba pagar el adquirente.

Los bienes inmuebles con los que se realice cualquier hecho, acto, operación o contrato que generen este impuesto, quedarán afectos preferentemente al pago del mismo.

ANÁLISIS MATEMÁTICO Impuesto Traslado de Dominio

Serie Geométrica con Tendencia

Este modelo ha sido la mejor alternativa que se ha encontrado para la realización de la "Tabla de Valores Progresivos" en virtud que logra un coeficiente de determinación suficientemente apropiado y determinístico (90% en su cálculo general), además que el comportamiento de los valores progresivos de la tabla evidentemente tiende a un comportamiento geométrico con tendencia uniforme.

La forma más simple de tratar de comprender la tendencia es a través del siguiente diagrama de dispersión o nube de puntos, tal como la siguiente:

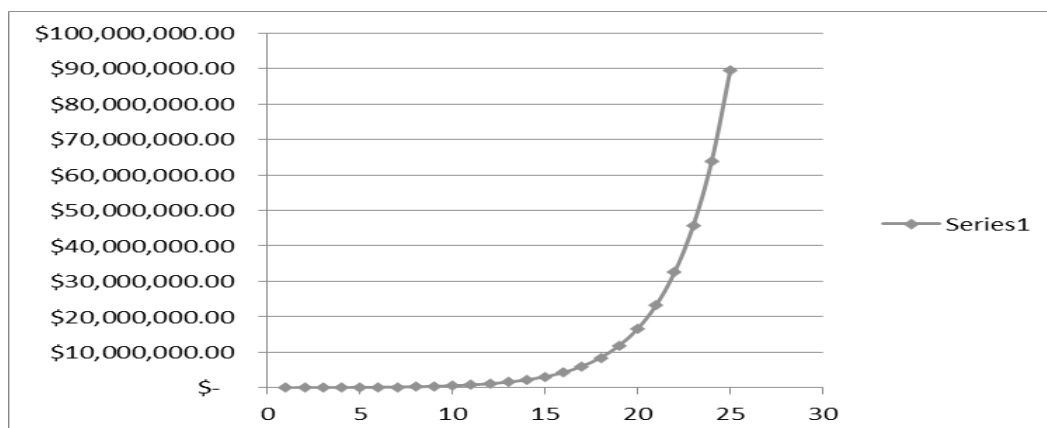

La función que define el modelo es la siguiente:

$$Y_i = A * B^{X_i} * E$$

En la cual:

Y_i = Variable dependiente, iésima observación

A, B: = Parámetros de la ecuación, que generalmente son desconocidos

E: = Error asociado al modelo

X_i : = Valor de la iésima observación de la variable independiente

Con del censo del año 2017, 2018, 2019, 2020, 2021 y 2022 y aplicando las fórmulas antes expuestas se construyó la tabla de valores progresivos dando como resultado la siguiente:

Tabla de Valores Progresivos 2023 y que prevalecerá para el ejercicio 2025.

Dando también como resultado que dentro de los 8 niveles se encuentra el 99.9% del total de los predios que realizarán traslado de dominio en el Municipio de Amealco de Bonfil, Qro. El coeficiente de determinación encontrado en la proyección de la tabla del 97.89%, suficientemente significativo.

Es importante señalar que la aplicación de los valores comerciales y de operación del censo obtenido que sobre el Traslado de Dominio se realizó en el ejercicio 2017, 2018, 2019, 2020, 2021 y 2022 a los rangos inferiores y superiores de la Tabla de Valores Progresivos mismos que se denominan "Intervalos de confianza" simula claramente una tendencia a la conocida "Campana de Gauss-Jordan" en donde la mayoría de los predios tienden a una Normalidad estandarizada exactamente en la parte central de la tabla, lo que garantiza estadísticamente la equidad y buena distribución de los rangos.

Toda vez encontrados los rangos óptimos aplicando la Serie Geométrica con tendencia se procedió ahora a calcular la cuota fija que corresponde a cada rango de valor comercial.

Así mismo, se realizaron los mismos procesos estadísticos anteriores para comprobar la fidelidad de la tabla en cuanto a las cuotas fijas aplicadas al cobro.

Número de rango	Rango de valores		Cuota fija en pesos	Tarifa sobre el excedente del límite inferior
	Límite inferior	Límite superior		
1	\$ 0.01	\$ 44,999.99	\$ 1,382.96	0.028693238
2	\$ 45,000.00	\$ 87,014.06	\$ 2,674.16	0.059425691
3	\$ 87,014.07	\$ 168,254.39	\$ 5,170.87	0.059425687
4	\$ 168,254.40	\$ 325,344.42	\$ 9,998.63	0.059425687
5	\$ 325,344.43	\$ 629,100.93	\$ 19,333.81	0.059425688
6	\$ 629,100.94	\$ 1,216,458.47	\$ 37,384.75	0.059425691
7	\$ 1,216,458.48	\$ 2,352,199.99	\$ 72,288.88	0.059425694
8	\$ 2,352,200.00	\$ 999,999,999.00	\$ 139,781.11	0.059425694

Finalmente, la última columna de la tabla se refiere al factor que se aplica al excedente del valor de cada predio sobre el límite inferior que muestra la tabla. Este factor debe de tener la discrecionalidad de que al ser aplicado al excedente máximo de un rango no supere en cifra al pago del siguiente rango mínimo del siguiente valor, de tal manera que la fórmula para encontrar estos factores es la siguiente:

$$X_i = (CP_{i+1} - CP_i) / (LS_i - LI_i)$$

Donde:

X_i = Factor aplicable sobre el excedente del valor catastral de cada predio al límite inferior.

CP_{i+1} = Cuota en pesos en el intervalo i más uno

CP_i = Cuota en pesos en el intervalo i

LS_i = Límite superior en el intervalo i

LI_i = Límite inferior en el intervalo i

Con esta fórmula se garantiza que no habrá ningún traslape en la aplicación de los excedentes del valor catastral sobre los límites inferiores de todos los niveles de la tabla.

CONCLUSIONES

El propósito de este proyecto fue la realización de un programa de mejora para la recaudación del traslado de dominio en el Municipio de Amealco de Bonfil, Qro., con la finalidad de incrementar los recursos derivados por la recaudación del traslado de dominio bajo la actualización de la Tabla de Valores Progresivos (TVP) que servirá de base para el cálculo equitativo de cobro en el traslado de dominio.

Podemos afirmar que el objetivo general del proyecto se cumplió, al actualizar la Tabla de valores progresivos que propone el fortalecimiento de la recaudación del traslado de dominio a través de sus distintas estrategias y líneas de acción, con las que se pretende modernizar los procesos de recaudación. Cabe resaltar que se ha cumplido con el diseño propuesto para fortalecer los ingresos municipales, no obstante, con la implementación de la tabla se evaluarán los impactos logrados para determinar el grado de cumplimiento del proyecto.

En lo que respecta al cumplimiento de los objetivos particulares, estos se cumplieron cabalmente, puesto que se analizaron los mecanismos y procesos de recaudación que lleva a cabo la Tesorería Municipal, asimismo, se identificaron las estrategias empleadas para incrementar la recaudación del traslado de dominio.

20. Que con el fin de reforzar el principio de libre hacienda de los Municipios, consagrado dentro del numeral 115, fracción IV de la Constitución Política de los Estados Unidos Mexicanos, así como para una debida tutela por cuanto ve al cobro, determinación, cuantificación y pago del Impuesto Sobre Fraccionamientos, Condominios, Fusión, Subdivisión y Relotificación de Predios, así como de la eficacia de su aplicación, se estima necesario individualizar de manera positiva cada uno de los elementos de la presente contribución dentro de la Ley de Ingresos de este municipio, de modo que los elementos del Impuesto Sobre Fraccionamientos, Condominios, Fusión, Subdivisión y Relotificación de Predios, encuentra su fundamentación dentro de ésta, quedando como una norma accesoria la Ley de Hacienda de los Municipios del Estado de Querétaro.

Es así que, si los municipios sólo pueden percibir aquellas contribuciones que se establezcan dentro de sus respectivas leyes de ingresos, es por ende que resulta imperioso, fundar de manera expresa y minuciosa todos y cada uno de los elementos de la contribución dentro de la Ley de Ingresos respectiva a este Municipio, siendo los elementos esenciales de la contribución.

Aunado al hecho de que, de esta manera la recaudación, determinación y pago de las contribuciones, no se encuentran supeditadas de forma directa a la Ley de Hacienda de los Municipios del Estado de Querétaro, al contar la Ley de Ingresos con los elementos suficientes para la determinación del Impuesto Sobre Fraccionamientos, Condominios, Fusión, Subdivisión y Relotificación de Predios. Ello, con base a los criterios jurisprudenciales mencionados con anterioridad.

21. Que en cuanto a la prestación del Servicio de Alumbrado Público, es oportuno reiterar que los municipios tienen derecho a recibir los ingresos por la prestación de este servicio, por lo que corresponde a éstos proponer a la Legislatura del Estado las tarifas aplicables, mismas que son constitucionales al satisfacer los elementos esenciales del mismo, es decir, sujeto, objeto, base, tasa o tarifa e incluso época de pago, pero que además su naturaleza es acorde a los principios de equidad, legalidad, proporcionalidad y gasto público previstos en la fracción IV del artículo 31 constitucional.

Sobre este aspecto, cabe puntualizar que no obstante la circunstancia de que difícilmente puede apreciarse la existencia de un servicio individualizado en un destinatario concreto y más bien se trata de un servicio con carácter de universal dirigido a los habitantes del Municipio, tomando en cuenta que el derecho por servicio es una contribución que tiene su origen en la recepción por parte de los particulares de una actividad del Estado –en este caso del Municipio–, por la cual se genera una relación entre sus habitantes obligados al pago y la administración de aquél, que justifica precisamente dicha remuneración por ese concepto, debe estimarse que al determinarse con base al costo global generado por la prestación del servicio otorgado por el Municipio, se atiende a los postulados constitucionales que rigen en materia tributaria.

22. Que a través del Decreto publicado en el Diario Oficial de la Federación, en fecha 27 de enero de 2016, se ordenó la desindexación del Salario Mínimo como factor de cálculo, substituyéndose por la Unidad de Medida y Actualización (UMA) emitida por el Instituto Nacional de Estadística y Geografía (INEGI); estableciendo así que las obligaciones y supuestos denominados en unidades de medida y actualización se considerarán de monto determinado y se solventarán entregando su equivalente en Moneda Nacional.

Al efecto, deberá de multiplicarse el monto de la obligación o supuesto expresado en las citadas unidades, por el valor de la misma a la fecha correspondiente.

El Decreto antes referido, en su artículo Cuarto Transitorio dispone que el Congreso de la Unión, las Legislaturas de los Estados, la Asamblea Legislativa del Distrito Federal, así como las Administraciones Públicas Federal, Estatales, del Distrito Federal y Municipales, deberán realizar las adecuaciones que correspondan en las Leyes y ordenamientos de su competencia, según sea el caso, en un plazo máximo de un año contado a partir de la entrada en vigor de dicho Decreto a efecto de eliminar las referencias al salario mínimo como unidad de cuenta, índice, base, medida o referencia, y sustituirlas por las relativas a la Unidad de Medida y Actualización.

Así pues, debemos entender como Unidad de Medida y Actualización, la referencia económica en pesos para determinar la cuantía del pago de las obligaciones y supuestos previstos en las leyes.

En razón de lo antes expuesto, es que la presente Ley se emite de conformidad con los lineamientos federales aplicables en materia de Factor de Cálculo sobre base monetaria.

23. Que en cuanto a las Aportaciones y Participaciones Federales, éstas se determinaron conforme a la Ley de Coordinación Fiscal, la Ley de Coordinación Fiscal Estatal Intermunicipal del Estado de Querétaro, la Ley que Fija las Bases, Montos y Plazos conforme a las cuales se distribuirán las Participaciones Federales correspondientes a los Municipios del Estado de Querétaro, para el Ejercicio Fiscal 2025, y demás disposiciones aplicables.

24. Que las Participaciones y Aportaciones Federales forman parte integral de los ingresos del municipio en cada ejercicio fiscal. No obstante, para el ejercicio fiscal 2025, esos rubros son proyectados en montos estimados, debido a que en su determinación influyen diversos factores externos como lo son: el Presupuesto de Egresos por parte del Gobierno Federal y todas circunstancias que ello representa; la falta de elementos sólidos que doten de certeza al actuar del Municipio en la proyección de sus ingresos por concepto de participaciones y aportaciones y las obligaciones establecidas en normas del ámbito local, como son los plazos. No se debe omitir señalar que el actuar del Municipio debe ser con total responsabilidad, a fin de no romper el equilibrio presupuestario e incurrir en déficit que repercuta en la economía de los habitantes de este Municipio.

25. Que la presente Ley es un instrumento jurídico que refleja los recursos a obtener por el Municipio, sirviendo de base en la formulación de su Presupuesto de Egresos y como ordenamiento jurídico de observación básica y primordial que permite fiscalizar las cuentas públicas, es decir, conocer la debida aplicación de recursos, lo que constituye una garantía al gobernado en la recaudación y el ejercicio del gasto público.

26. Que debe tenerse presente la facultad del Congreso de la Unión, contenida en el artículo 73, fracción XXVIII, de la Constitución Política de los Estados Unidos Mexicanos, para expedir las leyes en materia de Contabilidad Gubernamental que regirán la contabilidad, para expedir leyes en materia de contabilidad pública y la presentación homogénea de información financiera, de ingresos y egresos, así como patrimonial para la Federación, los Estados, los Municipios y las demarcaciones territoriales de la Ciudad de México, a fin de garantizar su armonización a nivel nacional y establecer los criterios generales que regirán la Contabilidad Gubernamental y la emisión de información financiera de los entes públicos.

27. Que en cumplimiento a dicha disposición, se expidió la Ley General de Contabilidad Gubernamental, la cual continúa vigente y que tiene por objeto establecer los criterios generales que regirán la Contabilidad Gubernamental y la emisión de información financiera de los entes públicos, con el fin de lograr su adecuada armonización, ello con miras de facilitar el registro y la fiscalización de los activos, pasivos, ingresos y gastos, así como contribuir a medir la eficacia, economía y eficiencia del gasto e ingreso público.

La mencionada Ley es de observancia obligatoria para los Ayuntamientos y las entidades de la administración pública paramunicipal. De la misma manera, los gobiernos estatales deberán coordinarse con los municipales para que éstos armonicen su contabilidad, con base en las disposiciones de dicho ordenamiento, ya que los objetivos esenciales son incrementar la calidad del gasto, fortalecer la transparencia y la rendición de cuentas.

28. Que para el registro de las operaciones presupuestarias y contables, los entes públicos deberán ajustarse a sus respectivos catálogos de cuentas, cuyas listas estarán alineadas tanto conceptualmente como en sus principales agregados al plan de cuentas que se emita, agregando que esas cuentas serán aprobadas en los municipios por la unidad administrativa competente en materia de contabilidad gubernamental que corresponda en cada caso.

29. Que el espíritu de la Ley General de Contabilidad Gubernamental es que la información contable mantenga estricta congruencia con la información presupuestaria, control de inventarios, integración de la información financiera, sistematización que permita la obtención de información clara, concisa, oportuna y veraz y registros contables en cuentas específicas del activo; en ese contexto y dada la relevancia de esta norma general, la presente Ley continúa observando los principios y lineamientos obligatorios en dicha materia.

30. Que con fechas 27 de abril del 2016, 30 de enero de 2018 y 10 mayo de 2022, se publicaron respectivamente en el Diario Oficial de la Federación, la Ley de Disciplina Financiera de las Entidades Federativas y de los Municipios y diversas reformas a dicho ordenamiento, mismas que tienen como finalidad establecer los criterios generales de responsabilidad hacendaria y financiera que regirán a las Entidades Federativas y los Municipios, así como sus respectivos entes públicos, para un manejo sostenible de sus finanzas.

31. Que en estricto apego al cumplimiento de la Ley General de Contabilidad Gubernamental y la Ley de Disciplina Financiera de las Entidades Federativas y los Municipios, se atienden los criterios emitidos por el Consejo Nacional de Armonización Contable, que buscan homologar conceptualmente la integración de los conceptos, de igual manera se adjuntan a la presente Ley los anexos correspondientes a los formatos 7A y 7C.

Por lo anteriormente expuesto, la Sexagésima Primera Legislatura del Estado de Querétaro, expide la siguiente:

**LEY DE INGRESOS DEL MUNICIPIO DE AMEALCO DE BONFIL, QRO.,
PARA EL EJERCICIO FISCAL 2025**

Artículo 1. En el Ejercicio Fiscal comprendido entre el 01 de enero y el 31 de diciembre del 2025, los ingresos del Municipio de Amealco de Bonfil, Qro., estarán integrados conforme lo que establece los artículos 14 y 16 de la Ley de Hacienda de los Municipios del Estado de Querétaro, mismos que se señalan en el artículo 2 de la presente Ley.

Artículo 2. Los Ingresos para el ejercicio fiscal 2025, se conformarán de la siguiente manera:

CONCEPTO	IMPORTE
Impuestos	\$28,002,000.00
Contribuciones de Mejoras	\$1,800,000.00
Derechos	\$21,318,000.00
Productos	\$200,000.00
Aprovechamientos	\$4,170,000.00
Ingresos por la Venta de Bienes y prestación de Servicios	\$0.00
Total de Ingresos Propios	\$55,490,000.00
Participaciones, Aportaciones, Convenios, Incentivos Derivados de la Colaboración Fiscal y Fondos Distintos de Aportaciones	\$418,361,359.00
Transferencias, Asignaciones, Subsidios y Subvenciones	\$0.00
Total Participaciones, Aportaciones, Convenios, Incentivos Derivados de la Colaboración Fiscal y Fondos Distintos de Aportaciones, Transferencias, Asignaciones, Subsidios y Subvenciones	\$418,361,359.00
Ingresos derivados de financiamiento	\$0.00
Total de Ingresos derivados de financiamiento	\$0.00
Financiamiento Propio	\$0.00
Total de Financiamiento Propio que se ejercerá	\$0.00
Total de Ingresos para el Ejercicio Fiscal 2025	\$473,851,359.00

Artículo 3. Se percibirán ingresos por los siguientes Impuestos:

CONCEPTO	IMPORTE
IMPUESTOS SOBRE LOS INGRESOS	\$230,000.00
Impuesto de Entretenimientos Públicos Municipales	\$230,000.00
IMPUESTO SOBRE EL PATRIMONIO	\$15,893,000.00
Impuesto Predial	\$6,593,000.00
Impuesto Sobre Traslado de Dominio	\$8,000,000.00
Impuesto sobre Fraccionamientos, Condominios, Fusión, Subdivisión y Relotificación de Predios	\$1,300,000.00
ACCESORIOS	\$1,750,000.00
OTROS IMPUESTOS	\$7,314,000.00
Impuesto para Educación y Obras Públicas Municipales	\$7,314,000.00
IMPUESTOS NO COMPRENDIDOS EN LA LEY DE INGRESOS VIGENTE, CAUSADOS EN EJERCICIOS FISCALES ANTERIORES, PENDIENTES DE LIQUIDACIÓN O PAGO	\$2,815,000.00
Impuestos no comprendidos en la Ley de Ingresos vigente, causados en ejercicios fiscales anteriores, pendientes de liquidación o pago	\$2,815,000.00
Total de Impuestos	\$28,002,000.00

Artículo 4. Se percibirán ingresos por las siguientes Contribuciones de Mejoras:

CONCEPTO	IMPORTE
CONTRIBUCIONES DE MEJORAS	\$1,800,000.00
Contribuciones de Mejoras por Obras Públicas	\$1,800,000.00

CONTRIBUCIONES DE MEJORAS NO COMPRENDIDOS EN LA LEY DE INGRESOS VIGENTE, CAUSADOS EN EJERCICIOS FISCALES ANTERIORES, PENDIENTES DE LIQUIDACIÓN O PAGO	\$0.00
Contribuciones de Mejoras no comprendidos en la Ley de Ingresos vigente, causados en ejercicios fiscales anteriores, pendientes de liquidación o pago	\$0.00
Total de Contribuciones de Mejoras	\$1,800,000.00

Artículo 5. Se percibirán ingresos por los siguientes Derechos:

CONCEPTO	IMPORTE
DERECHOS POR EL USO, GOCE, APROVECHAMIENTO O EXPLOTACIÓN DE BIENES DEL DOMINIO PÚBLICO	\$3,000,000.00
Uso, goce, aprovechamiento o explotación de bienes del dominio público	\$3,000,000.00
DERECHOS POR LA PRESTACIÓN DE SERVICIOS	\$18,318,000.00
Por los servicios prestados relacionados con la obtención o revalidación de la Licencia Municipal de Funcionamiento	\$1,320,000.00
Por los servicios prestados por diversos conceptos relacionados con construcciones y urbanizaciones	\$4,710,000.00
Por el Servicio de Agua Potable, Alcantarillado y Saneamiento	\$0.00
Por el Servicio de Alumbrado Público	\$3,000,000.00
Por los Servicios prestados por el Registro Civil	\$3,000,000.00
Por los Servicios prestados por la Dependencia encargada de la Seguridad Pública, Policía y Tránsito Municipal	\$30,000.00
Por los servicios prestados por la Dependencia encargada de los Servicios Públicos Municipales	\$5,000.00
Por los Servicios prestados por los panteones municipales	\$645,000.00
Por los Servicios prestados por el Rastro Municipal	\$2,070,000.00
Por los Servicios prestados en mercados municipales	\$1,300,000.00
Por los Servicios prestados por la Secretaría del Ayuntamiento	\$278,000.00
Por el Servicio de Registro de Fierros Quemadores y su renovación	\$0.00
Por los Servicios prestados por otras autoridades municipales	\$1,960,000.00
ACCESORIOS DE DERECHOS	\$0.00
DERECHOS NO COMPRENDIDOS EN LA LEY DE INGRESOS VIGENTE, CAUSADOS EN EJERCICIOS FISCALES ANTERIORES PENDIENTES DE LIQUIDACIÓN O PAGO	\$0.00
Derechos no comprendidos en la Ley de Ingresos vigente, causados en ejercicios fiscales anteriores, pendientes de liquidación o pago	\$0.00
Total de Derechos	\$21,318,000.00

Artículo 6. Se percibirán ingresos por los siguientes Productos:

CONCEPTO	IMPORTE
PRODUCTOS	\$200,000.00
Productos	\$200,000.00
PRODUCTOS NO COMPRENDIDOS EN LA LEY DE INGRESOS VIGENTE, CAUSADOS EN EJERCICIOS FISCALES ANTERIORES, PENDIENTES DE LIQUIDACIÓN O PAGO	\$0.00
Productos no comprendidos en la Ley de Ingresos vigente, causados en ejercicios fiscales anteriores, pendientes de liquidación o pago	\$0.00
Total de Productos	\$200,000.00

Artículo 7. Se percibirán ingresos por los siguientes Aprovechamientos:

CONCEPTO	IMPORTE
APROVECHAMIENTOS	\$4,170,000.00
Aprovechamientos	\$3,890,000.00
Aprovechamientos Patrimoniales	\$280,000.00
Accesorios de Aprovechamientos	\$0.00
APROVECHAMIENTOS NO COMPRENDIDOS EN LA LEY DE INGRESOS VIGENTE, CAUSADOS EN EJERCICIOS FISCALES ANTERIORES, PENDIENTES DE LIQUIDACIÓN O PAGO	\$0.00
Aprovechamientos no comprendidos en la Ley de Ingresos vigente, causados en ejercicios fiscales anteriores, pendientes de liquidación o pago	\$0.00
Total de Aprovechamientos	\$4,170,000.00

Artículo 8. Para el ejercicio fiscal de 2025, los Ingresos por la Venta de Bienes y Prestación de Servicios de Organismos Descentralizados que percibirán como ingresos propios y otros ingresos se estima serán por las cantidades que a continuación se presentan:

CONCEPTO	IMPORTE
INGRESOS POR LA VENTA DE BIENES Y PRESTACIÓN DE SERVICIOS DE ORGANISMOS DESCENTRALIZADOS	\$0.00
Sistema Municipal para el Desarrollo Integral de la Familia	\$0.00
Instituto Municipal de la Juventud	\$0.00
Instituto Municipal de la Mujer	\$0.00
Otros	\$0.00
INGRESOS DE OPERACIÓN DE ENTIDADES PARAMUNICIPALES EMPRESARIALES	\$0.00
Ingresos de operación de Entidades Paramunicipales Empresariales	\$0.00
INGRESOS POR LA VENTA DE BIENES Y SERVICIOS PRODUCIDOS EN ESTABLECIMIENTOS DEL GOBIERNO CENTRAL	\$0.00
Ingresos por la venta de bienes y servicios de organismos producidos en establecimientos del Gobierno Central	\$0.00
Total de Ingresos por Venta de Bienes y Servicios	\$0.00

Artículo 9. De conformidad con las disposiciones contenidas en la Ley de Hacienda de los Municipios del Estado de Querétaro, y en la Ley de Coordinación Fiscal, se percibirán ingresos por las siguientes Participaciones, Aportaciones, Convenios, Incentivos Derivados de la Colaboración Fiscal y Fondos Distintos de Aportaciones:

CONCEPTO	IMPORTE
PARTICIPACIONES	\$197,269,931.00
Fondo General de Participaciones	\$127,710,346.00
Fondo de Fomento Municipal	\$40,149,067.00
Impuesto Especial sobre Producción y Servicios	\$2,950,038.00
Fondo de Fiscalización y Recaudación	\$11,854,554.00
Incentivos a la Venta Final de Gasolinas y Diésel	\$2,091,618.00
Impuesto Federal sobre Tenencia o Uso de Vehículos	\$0.00
Fondo de Compensación del Impuesto Sobre Automóviles Nuevos	\$374,101.00
Incentivos por el Impuesto sobre Automóviles Nuevos	\$3,033,498.00
Impuesto por la Venta de Bienes cuya Enajenación se encuentra gravada por la Ley del Impuesto Especial sobre Producción y Servicios	\$473,004.00
Reserva de Contingencia	\$0.00
Fondo I.S.R.	\$7,870,015.00
I.S.R. Incentivos por la enajenación de bienes inmuebles Art. 126	\$763,690.00
Otras Participaciones	\$0.00
APORTACIONES	\$221,091,428.00
Fondo de Aportaciones para la Infraestructura Social Municipal	\$153,020,232.00
Fondo de Aportación para el Fortalecimiento de los Municipios y de las Demarcaciones Territoriales del Distrito Federal	\$68,071,196.00
CONVENIOS	\$0.00
Convenios	\$0.00
INCENTIVOS DERIVADOS DE LA COLABORACIÓN FISCAL	\$0.00
Incentivos Derivados de la Colaboración Fiscal	\$0.00
FONDOS DISTINTOS DE APORTACIONES	\$0.00
Fondos Distintos de Aportaciones	\$0.00
Total de Participaciones, Aportaciones, Convenios, Incentivos Derivados de la Colaboración Fiscal y Fondos Distintos de Aportaciones	\$418,361,359.00

Artículo 10. Se percibirán ingresos por las Transferencias y Asignaciones, Subsidios y Subvenciones:

CONCEPTO	IMPORTE
Transferencias y Asignaciones	\$0.00
Subsidios y Subvenciones	\$0.00
Total de Transferencias y Asignaciones, Subsidios y Subvenciones	\$0.00

Artículo 11. Se percibirán ingresos derivados de financiamiento, por los siguientes conceptos:

CONCEPTO	IMPORTE
INGRESOS DERIVADOS DE FINANCIAMIENTO	\$0.00
Endeudamientos Internos	\$0.00
Endeudamiento Externo	\$0.00
Financiamiento Interno	\$0.00
Total de Ingresos derivados de Financiamiento	\$0.00

Artículo 12. De conformidad con lo establecido con la Ley para el Manejo de los Recursos Públicos del Estado de Querétaro, el Financiamiento Propio previsto al inicio del Ejercicio Fiscal 2025, se integra por:

CONCEPTO	IMPORTE
FINANCIAMIENTO PROPIO	
Transferencia Federales Etiquetadas	\$0.00
Transferencia Estatales Etiquetadas	\$0.00
Disponibilidades	\$0.00
Total de Ingresos de Financiamiento Propio	\$0.00

Sección Primera Impuestos

Artículo 13. El Impuesto de Entretenimientos Públicos Municipales causará y pagará:

- I. Es objeto del Impuesto de Entretenimientos Públicos Municipales, el ingreso que se obtenga por la realización de funciones de teatro, circo, lucha libre y boxeo, corridas de toros, espectáculos deportivos, audiciones y espectáculos musicales, eventos culturales, eventos ecuestres o de cualquier otro tipo con cuota de admisión y la explotación de aparatos electromecánicos, mecánicos, electrónicos y otros similares accionados o no por monedas, que se realicen en el territorio del Municipio de Amealco de Bonfil, Qro.

Son sujetos de este Impuesto las personas físicas y morales que habitual o eventualmente obtengan ingresos con motivo de las actividades previstas en el párrafo anterior.

No se otorgará permiso para la realización de los conceptos previstos en la presente Sección, si el organizador presenta algún adeudo por este Impuesto, derivado de un evento o espectáculo realizado con anterioridad.

Los propietarios de los inmuebles en donde se efectúen los espectáculos públicos, serán responsables solidarios del pago del Impuesto, cuando los contribuyentes no hayan dado cumplimiento a lo establecido en la presente Sección.

El Impuesto sobre Entretenimientos Públicos Municipales, se causará en el momento en que se perciban los ingresos a que se refiere el primer párrafo de este artículo y su base será el monto total de los mismos. El presente Impuesto se pagará dentro de los 5 días hábiles siguientes a la fecha de realización del evento o la terminación de la temporada, entendiéndose por temporada, aquellos eventos que se lleven a cabo de manera diaria e ininterrumpida por lapso de tiempo.

La tasa aplicable para el cálculo de este Impuesto será del 8%, con excepción de los espectáculos de teatro y circo a los cuales se aplicará la tasa del 4%.

Cuando los pagos contenidos en el presente artículo se realicen de manera anualizada, se deberán hacer conjuntamente con los derechos por la renovación o expedición de la Licencia Municipal de Funcionamiento.

El cobro anual de este Impuesto, será de forma proporcional de acuerdo al mes en que se realice el trámite correspondiente ante la Dependencia encargada de regular, vigilar y expedir las Licencias de Funcionamiento Municipal.

El promotor de los eventos que tengan uso de juegos mecánicos deberá presentar ante la Dependencia Encargada de las Finanzas Públicas Municipales, por lo menos con cinco días hábiles anteriores a la fecha del mismo, la autorización que le haya sido expedida por la Secretaría General de Gobierno Municipal.

Cuando por caso fortuito o fuerza mayor, no puedan ser instalados o no puedan funcionar los juegos mecánicos, no se hará el cobro correspondiente al Impuesto, debiendo el interventor designado, levantar acta circunstanciada pormenorizando las causas que originaron dicha situación.

Para la autorización de cualquier evento, el promotor deberá de presentar un depósito o fianza que garantice el desarrollo del mismo, de acuerdo a las disposiciones legales aplicables.

La Dependencia Encargada de las Finanzas Públicas Municipales estará facultada para requerir la información necesaria a los terceros que intervengan en la venta del boletaje del objeto de este Impuesto, cuando ésta se haya efectuado por medios electrónicos; lo anterior a efecto de poder contar con los medios pertinentes para los actos de fiscalización y ejercicio de facultades de comprobación.

Ingreso anual estimado por esta fracción: \$230,000.00

- II. Se exceptúan de la fracción anterior los siguientes entretenimientos públicos municipales, los cuales causarán y pagarán el Impuesto de manera diaria, mensual o anual, o bien, por el periodo autorizado según se especifica a continuación:

CONCEPTO	PERÍODO DE PAGO	UMA
Discotecas u otros establecimientos que cuenten con autorización para llevar a cabo espectáculos públicos de manera permanente	Anual	50.00
Pistas de bailes (aplica exclusivamente para restaurantes y bares)	Anual	20.00
Billares por mesa	Anual	2.00
Máquinas de videojuego, juegos montables de monedas, destreza, entretenimiento y similares, por cada una (se exceptúan de apuesta y juegos de azar), excepto máquinas despachadoras de productos consumibles y otros, cada una	Anual	1.20
Mesas de futbolitos y demás juegos de mesa, por cada uno	Anual	1.20
Sinfonolas (por cada una)	Anual	0.50
Juegos inflables (por cada juego)	Anual	1.05
Juegos mecánicos, por cada uno y por cada día	según periodo autorizado	0.50

Los pagos contenidos en la presente fracción, se deberán pagar al realizar la renovación o expedición de la Licencia Municipal de Funcionamiento.

Ingreso anual estimado por esta fracción: \$0.00

El cobro del Impuesto de Entretenimiento Público Municipal contenido en la fracción II de este artículo, será de forma proporcional de acuerdo al mes en que se realice el trámite correspondiente ante la dependencia encargada de regular, vigilar y expedir las Licencias de Funcionamiento Municipal.

Ingreso anual estimado por este artículo: \$230,000.00

Artículo 14. El Impuesto Predial, se causará y pagará conforme a lo establecido en la Ley de Hacienda de los Municipios del Estado de Querétaro, constituyéndose las Tablas de Valores Unitarios de Suelo y Construcciones aprobados por la Legislatura, para el ejercicio fiscal de que se trate, el factor que sirva para el cálculo de la base gravable de este Impuesto.

A la base del Impuesto se le aplicará la tarifa anual que se indica a continuación:

TIPO	TARIFA (AL MILLAR)
Predio Urbano Edificado	1.00
Predio Urbano Baldío	1.50
Predio Rústico	0.90
Predio de Fraccionamiento en proceso de ejecución	1.00
Predio de Reserva Urbana	0.90
Predio de producción agrícola, con dominio pleno que provenga de ejido	0.20

Ingreso anual estimado por este artículo: \$6,593,000.00

Artículo 15. El Impuesto Sobre Traslado de Dominio de inmuebles, se causará y pagará conforme a los elementos siguientes:

Es objeto del Impuesto Sobre Traslado de Dominio, la traslación o adquisición de bienes inmuebles que consistan en el suelo o el suelo y las construcciones adheridas a él, ubicadas en el territorio del Municipio de Amealco de Bonfil, Qro., así como los Derechos relacionados con los mismos.

De igual forma, se causa este Impuesto por la división de la copropiedad y la constitución o disolución de la sociedad conyugal, así como la modificación de las capitulaciones matrimoniales, por la parte que se adquiera en demasía del porcentaje que le corresponda al copropietario o cónyuge; la adquisición, a través de permuta, caso en el que se considerará que se efectúan dos adquisiciones; la adquisición de la propiedad de bienes inmuebles, en virtud de remate judicial o administrativo y la devolución de la propiedad de bienes a consecuencia de la rescisión o terminación del contrato por mutuo acuerdo o la reversión en caso de expropiaciones, así como por procedimientos judiciales o administrativos.

Para los efectos de este artículo, son supuestos legales de causación del Impuesto, la realización de los siguientes actos traslativos de dominio de bienes inmuebles:

- a) Todo acto por el que se transmita la propiedad, incluyendo la donación, la que ocurra por causa de muerte y la aportación a toda clase de asociaciones y sociedades.
- b) La compraventa en la que el vendedor se reserve la propiedad, aun cuando la transferencia de ésta opere con posterioridad.
- c) El contrato en el que se pacte que el futuro comprador entra en posesión de los bienes o que el futuro vendedor reciba el precio de la venta o parte de él, antes de que se formalice el contrato prometido.
- d) La cesión de Derechos al comprador o al futuro comprador en los casos de los incisos b) y c) que anteceden, respectivamente.
- e) La fusión y escisión de sociedades.
- f) El pago en especie, independientemente del acto jurídico que lo origine.
- g) La constitución de usufructo, transmisión de éste entre vivos o de la nuda propiedad, así como la extinción de usufructo temporal.
- h) La adquisición de inmuebles por prescripción.
- i) La cesión de Derechos del heredero, legatario o copropietario en la parte relativa y en proporción a los inmuebles.

Se considerará cesión de derechos hereditarios la renuncia o repudiación de la herencia o legado efectuada después de la declaratoria de herederos o legatarios, cuando se incrementen las porciones de los coherederos o legatarios, así como el repudio o cesión de derechos hereditarios hecha en favor de persona determinada cuando se realice antes de la declaratoria de herederos o legatarios.

- j) La adquisición por medio de fideicomiso, en los siguientes casos:
 1. En el acto en el que el fideicomitente designa o se obliga a designar fideicomisario diverso de él, siempre que no tenga derecho a readquirir del fiduciario los bienes.
 2. En el acto en el que el fideicomitente pierda el derecho a readquirir los bienes del fiduciario, si se hubiera reservado tal derecho.
- k) En la cesión de los derechos que se tengan sobre los bienes afectos al fideicomiso, en cualquiera de los siguientes momentos:
 1. En el acto en el que el fideicomisario designado ceda sus derechos o dé instrucciones al fiduciario para que transmita la propiedad de los bienes a un tercero. En estos casos, se considerará que el fideicomisario adquiere los bienes en el acto de su designación y que los enajena en el momento de ceder sus derechos o de dar dichas instrucciones.

2. En el acto en el que el fideicomitente ceda sus derechos, si entre éstos se incluye el de que los bienes se transmitan a su favor.
 - l) En caso de que la adquisición de una vivienda se realice por medio de fideicomiso, y el fideicomitente pierda total o parcialmente el derecho a readquirir los bienes del fiduciario, y dicha pérdida derive de la adquisición de inmuebles por parte de un fideicomisario o de un tercero, se entenderá que existe traslación de dominio de inmuebles únicamente respecto de dicho fideicomisario o tercero, causándose el Impuesto correspondiente

Tratándose de la adquisición de un terreno, el cual tenga construcción al momento del acto o del otorgamiento del contrato respectivo, el adquirente deberá acreditar con la documentación oficial que las construcciones o mejoras fueron hechas por él, de lo contrario, éstas quedarán también gravadas por este Impuesto en los términos de la presente Ley, ya que se considerará que no solamente se transmitió el terreno sin construir, sino también la construcción misma.

En ningún caso se considerará el Impuesto Sobre Traslado de Dominio podrá diferirse bajo la premisa de distinguir la parte proporcional de gravamen correspondiente al terreno de la parte proporcional de la o las construcciones salvo a excepción prevista en el párrafo precedente, el Impuesto deberá pagarse íntegramente, sin perjuicio de la figura de pago diferido prevista en la normatividad fiscal complementaria de esta Ley.

Son sujetos del Impuesto Sobre Traslado de Dominio de inmuebles, las personas físicas o morales que adquieran inmuebles que consistan en el suelo o en el suelo y las construcciones adheridas a él, ubicados en el territorio del Municipio de Amealco de Bonfil, Qro., así como los derechos relacionados con los mismos.

Será base gravable de este Impuesto, el valor mayor que resulte entre el valor de operación y el valor comercial del inmueble a la fecha de operación, este último determinado por el avalúo hacendario practicado por Tasador autorizado por el Poder Ejecutivo del Estado, el cual tendrá vigencia de un año, contado a partir de la fecha en que se emita o, en tratándose de la primera enajenación de parcelas sobre las que se hubiere adoptado el dominio pleno, por el avalúo practicado en los términos de la Ley Agraria.

Cuando no se pacte precio o monto de la operación, el Impuesto se calculará tomando en cuenta el valor comercial, conforme al párrafo anterior.

En la adquisición de bienes por remate, el avalúo hacendario deberá referirse a la fecha en que quede firme la aprobación del mismo.

La autoridad fiscal municipal podrá tomar como base del Impuesto para efectos de liquidación de Impuesto Sobre Traslado de Dominio, el valor que determine la autoridad estatal de Catastro, cuando comunique diferencias entre el avalúo practicado por el Tasador autorizado por el Poder Ejecutivo del Estado con el determinado por la citada dependencia, en términos de lo señalado en el artículo 66 de la Ley de Hacienda de los Municipios del Estado de Querétaro. La Dirección de Catastro deberá comunicar a la Secretaría de Finanzas Públicas y/o a la Dependencia Encargada de las Finanzas Públicas las diferencias que detecte, en el plazo establecido en el artículo mencionado, plazo que no se computará en ningún caso para determinar la extinción de facultades de comprobación de las autoridades fiscales.

Cuando con motivo del ejercicio de facultades de comprobación la autoridad fiscal municipal detecte que el pago del Impuesto Sobre Traslado de Dominio se efectúe aplicando una disposición que no corresponda a la causación del gravamen, podrá determinar la base del Impuesto Sobre Traslado de Dominio de alguna de las siguientes formas:

- a) Solicitando la determinación de valor actualizado, referido a la fecha efectiva de causación del Impuesto, a la Dirección de Catastro.
- b) Por medio de determinación presuntiva del valor comercial, a la fecha efectiva de causación, o
- c) Solicitando la elaboración de un avalúo a un Tasador autorizado por el Poder Ejecutivo del Estado.

Las deducciones contempladas para las viviendas de interés social y popular contempladas en la Ley de Hacienda de los Municipios del Estado de Querétaro, no serán aplicables a la presente Ley.

El Impuesto Sobre Traslado de Dominio, se determinará y pagará aplicando la siguiente tarifa progresiva:

TABLA DE VALORES PROGRESIVOS				
Número de rango	Rango de valores		Cuota fija en pesos	Tarifa sobre el excedente del límite inferior
	Límite inferior	Límite superior		
1	0.01	\$44,999.99	\$1,382.96	0.028693238
2	\$45,000.00	\$87,014.06	\$2,674.16	0.059425691
3	\$87,014.07	\$168,254.39	\$5,170.87	0.059425687
4	\$168,254.40	\$325,344.42	\$9,998.63	0.059425687
5	\$325,344.43	\$629,100.93	\$19,333.81	0.059425688
6	\$629,100.94	\$1,216,458.47	\$37,384.75	0.059425691
7	\$1,216,458.48	\$2,352,199.99	\$72,288.88	0.059425694
8	\$2,352,200.00	En adelante	\$139,781.11	0.059425694

Para el cálculo de este Impuesto, a la base gravable se le disminuirá el límite inferior que corresponda. A la diferencia se denominará excedente de límite inferior y se le aplicará la cifra sobre el excedente de límite inferior del mismo rango; al resultado, se le sumará la cuota fija que corresponda, de acuerdo también al rango en el que se ubicó la base del Impuesto y dará como resultado el Impuesto Sobre Traslado de Dominio a pagar.

El pago del Impuesto deberá hacerse dentro de los quince días hábiles siguientes a aquel en que se realice cualquiera de los supuestos que a continuación se señalan:

- a) Cuando el acto se eleve a escritura pública, el plazo comenzará a contarse a partir de que el acto quede perfeccionado con la firma de los otorgantes, razón por la cual los notarios están obligados a dejar constancia del día y hora en que se realice la firma.
- b) A los tres años de la muerte del autor de la sucesión si transcurrido dicho plazo no se hubiera llevado a cabo la adjudicación, así como al cederse los derechos hereditarios o al enajenarse bienes por la sucesión.

En estos casos, el Impuesto correspondiente a la adquisición por causas de muerte, se causará en el momento en que se realice la cesión o la enajenación independientemente del que se cause por el cesionario o por el adquirente.

- c) Tratándose de adquisiciones efectuadas a través de fideicomiso:
 1. A la fecha del acto en el que el fideicomitente designa o se obliga a designar fideicomisario diverso de él, siempre que no tenga derecho a readquirir del fiduciario los bienes.
 2. A la fecha del acto en el que el fideicomitente pierda el derecho a readquirir los bienes del fiduciario, si se hubiere reservado tal derecho.
- d) A los tres meses de que haya quedado firme la resolución judicial de prescripción positiva o información de dominio.
- e) Cuando se constituya o adquiera el usufructo o la nuda propiedad.
- f) Tratándose de adjudicaciones por remate, a los seis meses posteriores a la fecha en que haya quedado firme la resolución que apruebe el remate en cuestión.
- g) A la fecha del contrato por el que se realice la transmisión de propiedad o derechos sobre la misma, por cualquier documento de carácter privado.
- h) En los contratos en los que la condición suspensiva consista en el otorgamiento de un crédito.
- i) Para adquisición, que celebre con instituciones bancarias o financieras, organismos públicos o similares, el momento en que se firme la escritura pública de adquisición.

Los causantes de este Impuesto, deberán presentar ante la Dependencia encargada de las Finanzas Públicas Municipales o a través de los medios electrónicos oficiales del Municipio de Amealco de Bonfil, Qro., una declaración que contendrá: los nombres y domicilios de las partes; fecha en que se extendió la escritura pública y su número, fecha de la celebración del

contrato privado o fecha de la resolución administrativa, judicial o de cualquiera otra autoridad competente y fecha en que fue declarada firme, en su caso; número de Notaría y nombre del Notario ante quien se haya extendido la escritura, mención de que se trata de contrato privado o indicación de qué autoridad dictó la resolución; la naturaleza o concepto del acto jurídico que se trate; identificación del inmueble, señalando su ubicación, nomenclatura si la tiene, superficie, linderos y nombre de los colindantes; antecedentes de propiedad o de posesión del inmueble en el Instituto Registral y Catastral del Estado de Querétaro, valor gravable conforme a las disposiciones contenidas en este numeral; clave catastral con la que se identifica el inmueble o inmuebles objeto de la traslación de dominio; monto del Impuesto, su actualización y recargos, si fuere el caso, así como el cálculo desglosado de los mismos; copia certificada de la escritura pública, en su caso.

Las declaraciones deberán ser presentadas, conforme a las siguientes reglas:

- a) Si el acto o contrato traslativo de dominio se hace constar en escritura pública, la declaración será presentada por el Notario que la hubiera autorizado.
- b) Cuando se trate de actos o contratos que se hagan constar en documentos privados, la declaración será presentada indistintamente por el adquirente, el enajenante o un Notario y se deberá acompañar de la copia del contrato privado, en los casos de la adquisición de la propiedad como consecuencia de una resolución administrativa, judicial o de cualquier otra autoridad competente, el contribuyente firmará la declaración y acompañará copia certificada de la resolución respectiva, con la constancia, en su caso, de la fecha en que fue declarada firme.

Las declaraciones de actos traslativos de dominio que se realice a través de Notario, podrán ser presentadas a través de los medios electrónicos autorizados conforme a los lineamientos que se establezcan por la autoridad fiscal competente.

Las declaraciones deberán acompañarse del avalúo hacendario antes referido, a excepción de los siguientes casos:

- a) En las adquisiciones de inmuebles que hagan la Federación, las entidades federativas y los municipios, para formar parte del dominio público.
- b) En las adquisiciones de inmuebles que hagan los partidos políticos nacionales y estatales, siempre y cuando dichos inmuebles sean para la sede principal de sus instalaciones oficiales.
- c) En las adquisiciones de inmuebles que hagan los arrendatarios financieros al ejercer la opción de compra en los términos del contrato de arrendamiento financiero, si dicho Impuesto se cubrió cuando adquirió la arrendadora como acto necesario para la realización del contrato.
- d) En las adquisiciones de inmuebles fideicomitidos que hagan los fideicomisarios al extinguir el fideicomiso en los términos del contrato de fideicomiso, si dicho Impuesto se cubrió por cuenta del fideicomisario cuando adquirió la fiduciaria.
- e) En la transmisión del usufructo que se dé por causa de muerte.
- f) En la adquisición de propiedad por sucesión, siempre que se realice entre cónyuges o concubinos, ascendientes y descendientes en línea recta, sin limitación de grado y que dicho inmueble sea única propiedad del autor de la sucesión.
- g) En la transmisión de propiedad que se realice al constituir o disolver el patrimonio familiar, así como al modificar las capitulaciones matrimoniales.
- h) En las adquisiciones de inmuebles que hagan las instituciones de asistencia privada con domicilio en el Estado, siempre y cuando se encuentren constituidas conforme a la Ley que las regula.
- i) En las adquisiciones que hagan las personas físicas de predios que provengan de propiedad federal, estatal o municipal y que hayan sido regularizados mediante los programas de la Comisión para la Regularización de la Tenencia de la Tierra (CORETT).
- j) En la transmisión hereditaria que se realice a favor del o de los beneficiarios designados en el testamento sobre la vivienda de interés social.

Asimismo, se les agregará el recibo de pago de Impuesto Predial a la fecha de operación y cualquier otro gravamen fiscal derivados de los bienes inmuebles, expedidos dentro de los seis meses anteriores a la fecha de presentación del aviso de Traslado de Dominio en las oficinas de la oficina recaudadora; o bien, se podrá exhibir constancia de no adeudo de Impuesto Predial, siempre y cuando el inmueble se encuentre al corriente dentro del plazo señalado.

Para adquirir cualquier bien inmueble o transmitir algún Derecho real, el contribuyente deberá demostrar mediante el comprobante de pago oficial o certificado expedido por la Dependencia Encargada de las Finanzas Públicas Municipales, que el inmueble objeto de la operación está al corriente con el pago del Impuesto Predial.

El personal de la Dependencia encargada de las Finanzas Públicas Municipales no recibirá las declaraciones y demás documentos cuando no cumplan los requisitos señalados. La determinación del Impuesto Sobre Traslado de Dominio será responsabilidad directa del Notario Público que presente la declaración, en el caso previsto en párrafo décimo sexto, inciso a) del presente artículo, quedando a salvo las facultades de la autoridad fiscal para revisar su contenido.

Únicamente se admitirá el trámite para el pago del Impuesto Sobre Traslado de Dominio, causado con motivo de los actos traslativos de dominio derivados de contratos privados celebrados entre particulares, cuando se haya formalizado ante Notario Público, o en su caso, hayan cumplido con los requisitos legales establecidos en el Código Civil del Estado de Querétaro.

Queda exceptuado de lo anterior, cuando se trate de un acto traslativo de dominio, en el que el enajenante sea una persona física o moral que se dedique, sea por su objeto social o por su actividad preponderante, a la realización de operaciones traslativas de dominio de inmuebles, salvo que dichos inmuebles los adquieran solamente para formar parte de su activo fijo; tendrán la obligación de presentar en la Dependencia Encargada de las Finanzas Públicas Municipales o a través de los medios electrónicos correspondientes que disponga la autoridad competente, un aviso mensual que contenga la relación pormenorizada de los actos y contratos traslativos de dominio que hayan celebrado en el mes, debiendo precisar los datos a que se refiere este artículo y acompañar copia de los documentos respectivos. Esta obligación se cumplirá dentro de los quince días siguientes al mes en que se hubieran llevado a cabo las operaciones indicadas. Para el caso de que en el periodo de referencia no se hubiere celebrado operación alguna, así deberán manifestarlo los obligados.

El incumplimiento a lo dispuesto en el presente artículo será sancionado conforme a lo dispuesto por la legislación fiscal aplicable.

En ningún caso la intervención de los notarios públicos en la determinación y pago del Impuesto Sobre Traslado de Dominio tendrá el alcance de representar a los sujetos obligados para realizar trámites administrativos distintos, ante el Municipio de Amealco de Bonfil, Qro.

Ingreso anual estimado por este artículo: \$8,000,000.00

Artículo 16. El Impuesto sobre Fraccionamientos, Condominios, Fusión, Subdivisión y Relotificación de Predios, causará y pagará:

- I. El Impuesto sobre Fraccionamientos y Condominios, por superficie vendible, en cualquier modalidad, se sujetará a las bases y procedimientos señalados en la Ley de Hacienda de los Municipios del Estado de Querétaro, debiendo pagarse dentro de los diez días hábiles siguientes a su autorización, de acuerdo a la siguiente tabla:

TIPO	USO/TIPO	UMA X M2
Urbano	Residencial	0.03
	Habitación Popular	0.11
	Urbanización Progresiva	0.02
	Institucional	0.00
Campestre	Residencial	0.02
	Rústico	0.03
Industrial	Para industria ligera	0.09
	Para industria mediana	0.15
	Para industria pesada o grande	0.19
Comercial		0.00
Conjunto habitacional	Horizontal o vertical	De acuerdo al tipo de construcción que corresponda.
Cementerios		0.23

Para la modalidad de Fraccionamientos, dicho Impuesto se causará y pagará por metro cuadrado de la superficie vendible objeto de la autorización de venta de lotes.

Para el caso de desarrollos inmobiliarios en modalidad de condominio, se causará y pagará por metro cuadrado, de la superficie resultante de la sumatoria de las unidades privativas y las áreas y bienes de uso común totales del condominio.

Ingreso anual estimado por esta fracción: \$0.00

II. El Impuesto por Fusión causará y pagará de acuerdo a lo siguiente:

Es objeto de este Impuesto la realización de fusiones, en los términos del Código Urbano del Estado de Querétaro y demás disposiciones legales aplicables.

Son sujetos de este Impuesto las personas que efectúen fusiones de predios, conforme las disposiciones establecidas en el Código Urbano del Estado de Querétaro.

En la fusión de predios, el Impuesto se calculará sobre el valor de la fracción o predio fusionado, objeto de la modificación del inmueble, determinado por avalúo fiscal practicado por Tasador autorizado por el Poder Ejecutivo del Estado de Querétaro, mismo que será presentado por el particular.

Para el caso de las fusiones, se entiende que se está obligado al pago de este Impuesto, una vez obtenida la autorización correspondiente.

El pago por el presente concepto se realizará dentro de los quince días hábiles posteriores a la autorización emitida por la autoridad municipal competente, la cual tendrá vigencia de un año, contado a partir de su emisión.

La omisión en el pago de este Impuesto en el plazo establecido en el párrafo anterior, dará lugar a la cancelación del oficio de autorización, el interesado deberá iniciar nuevamente el trámite que corresponda.

En la fusión, el Impuesto se calculará aplicando al valor determinado por el avalúo fiscal, el equivalente al 50% de la suma de la cuota fija y del resultado de la aplicación de la tarifa sobre el excedente del límite inferior que se fije al rango correspondiente para calcular el pago del Impuesto Sobre Traslado de Dominio.

No podrá surtir sus efectos jurídicos y materiales, el hecho generador de este Impuesto sobre el bien inmueble correspondiente, hasta en tanto no se realice o se acredite haber realizado el pago por el concepto causado.

Los causantes de este Impuesto presentarán, en la Dependencia Encargada de las Finanzas Públicas Municipales: oficio de autorización y plano por parte de la Dirección de Obras Públicas y Desarrollo Urbano; avalúo fiscal con firma autógrafa y sello original del Tasador, o bien, copia certificada del mismo, practicado por Tasador autorizado por el Poder Ejecutivo del Estado de Querétaro, el cual tendrá vigencia de un año a partir de su elaboración; copia del pago de los derechos y autorizaciones por concepto de dictamen sobre la fusión; recibo de pago de Impuesto Predial cubierto a la fecha del bimestre de su autorización, de presentar una autorización extemporánea, el recibo de pago deberá ser expedido dentro de los seis meses anteriores a la presentación; identificación oficial del propietario.

Es facultad de la autoridad fiscal municipal solicitar de los sujetos del Impuesto, responsables solidarios y terceros, informes o documentos para verificar el cumplimiento dado a las disposiciones de esta ley así como, solicitar a los Tasadores con registro en el Estado de Querétaro, la práctica de avalúos comerciales de predios referidos a la fecha en que sucedan los supuestos en los cuales se modifique el valor catastral del inmueble cuando el valor comercial declarado por el contribuyente sea menor, en más de un diez por ciento, del valor catastral.

La autoridad Fiscal Municipal competente, podrá verificar la determinación y pago del Impuesto por Subdivisión realizado por el sujeto obligado de este Impuesto, con el fin de comprobar el completo y efectivo cumplimiento de las obligaciones fiscales a su cargo; pudiendo, si fuera el caso, determinar diferencias por concepto de Impuesto por Subdivisión, para lo anterior, deberán observarse los lineamientos que la Autoridad Municipal emita para ello.

El incumplimiento a lo dispuesto en el presente Artículo podrá sancionarse en los términos dispuestos por la legislación fiscal aplicable.

A falta de cualquier requisito de los establecidos en el presente ordenamiento, la Dependencia Encargada de las Finanzas Públicas se abstendrá de recibir la solicitud para realizar el entero del Impuesto de mérito.

Una vez realizado el pago correspondiente, deberá realizar en el Instituto Registral y Catastral del Estado de Querétaro, la inscripción de la presente fusión, es importante señalar que no inscribirse dentro del año posterior al pago correspondiente, la autorización por parte de la Dirección de Obras Públicas y Desarrollo Urbano quedará sin efecto, por lo que se deberá de actualizar el proceso de solicitud de fusión.

Ingreso anual estimado por esta fracción: \$0.00

III. El Impuesto por Subdivisión, se causará y pagará de acuerdo a lo siguiente:

Es objeto de este Impuesto, la realización de la subdivisión de terrenos, en los términos del Código Urbano del Estado de Querétaro y demás disposiciones legales aplicables.

Son sujetos de este Impuesto las personas que efectúen subdivisiones de terrenos, conforme las disposiciones establecidas en el Código Urbano del Estado de Querétaro.

El adquirente de un terreno resultante de una subdivisión será responsable solidario del pago de dicho Impuesto.

En la subdivisión, el Impuesto se calculará sobre el valor de la fracción objeto de la subdivisión, determinado por avalúo fiscal practicado por Tasador autorizado por el Poder Ejecutivo del Estado de Querétaro, mismo que será presentado por el particular.

Para el caso de las subdivisiones, se entiende que se está obligado al pago de este Impuesto, una vez obtenida la autorización correspondiente por parte de la autoridad municipal competente, debiéndose efectuar el pago por el presente concepto dentro de los quince días hábiles posteriores a dicha autorización.

En la subdivisión, el Impuesto se calculará aplicando al valor de la fracción subdividida resultante, el equivalente al 50% de la suma de la cuota fija y del resultado de la aplicación de la tarifa sobre el excedente del límite inferior que se fije al rango correspondiente para calcular el pago del Impuesto Sobre Traslado de Dominio.

No podrá surtir sus efectos jurídicos y materiales, el hecho generador de este Impuesto sobre el bien inmueble correspondiente, hasta en tanto no se realice o se acredite haber realizado el pago por el concepto causado.

Los causantes de este Impuesto, presentarán en la Dependencia Encargada de las Finanzas Públicas Municipales: oficio de autorización y plano por parte de la Dirección de Obras Públicas y Desarrollo Urbano; avalúo fiscal con firma autógrafa y sello original del Tasador, o bien, copia certificada del mismo, practicado por Tasador autorizado por el Poder Ejecutivo del Estado de Querétaro, el cual tendrá vigencia de un año a partir de su elaboración; copia del pago de los derechos y autorizaciones por concepto de dictamen sobre la subdivisión; recibo de pago de Impuesto Predial cubierto a la fecha del bimestre de su autorización, de presentar una autorización extemporánea, el recibo de pago deberá ser expedido dentro de los seis meses anteriores a la presentación; identificación oficial del propietario.

Es facultad de la autoridad Fiscal Municipal solicitar de los sujetos del Impuesto, responsables solidarios y terceros, informes o documentos para verificar el cumplimiento dado a las disposiciones de esta ley así como, solicitar a los Tasadores con registro en el Estado, la práctica de avalúos comerciales de predios referidos a la fecha en que sucedan los supuestos en los cuales se modifique el valor catastral del inmueble cuando el valor comercial declarado por el contribuyente sea menor, en más de un diez por ciento, del valor catastral.

La autoridad Fiscal Municipal competente, podrá verificar la determinación y pago del Impuesto por Subdivisión realizado por el sujeto obligado de este Impuesto, con el fin de comprobar el completo y efectivo cumplimiento de las obligaciones fiscales a su cargo; pudiendo, si fuera el caso, determinar diferencias por concepto de Impuesto por Subdivisión, para lo anterior, deberán observarse los lineamientos que la Autoridad Municipal emita para ello.

El incumplimiento a lo dispuesto en el presente artículo podrá sancionarse en los términos dispuestos por la legislación fiscal aplicable.

A falta de cualquier requisito de los establecidos en el presente ordenamiento, la Dependencia Encargada de las Finanzas Públicas Municipales se abstendrá de recibir la solicitud para realizar el entero del Impuesto de mérito.

Una vez realizado el pago correspondiente, deberá realizar en la Dirección de Catastro y en el Instituto Registral y Catastral del Estado de Querétaro, la inscripción de la presente subdivisión, es importante señalar que no inscribirse dentro del año posterior al pago correspondiente, la autorización por parte de la Dirección de Obras Públicas y Desarrollo Urbano quedará sin efecto, por lo que se deberá de actualizar el proceso de solicitud de Subdivisión.

Ingreso anual estimado por esta fracción: \$1,300,000.00

IV. El Impuesto por Relotificación de Predios de acuerdo a lo siguiente, causará y pagará:

Es objeto de este Impuesto la realización de relotificaciones, cuando de éstas surjan diversas fracciones de las que en un inicio se autorizaron, en los términos del Código Urbano del Estado de Querétaro y demás disposiciones legales aplicables.

Son sujetos de este Impuesto las personas que efectúen relotificaciones realizadas en fraccionamientos, predios urbanos y que de ellos originen diversas fracciones a las autorizadas, conforme las disposiciones establecidas en el Código Urbano del Estado de Querétaro.

Se entiende que se está obligado al pago de dicha contribución, una vez obtenida la autorización para la relotificación del predio correspondiente, tendiente a la reordenación de las superficies y colindancias pretendidas, debiendo efectuar el pago, dentro de los quince días hábiles siguientes a dicha autorización.

El Impuesto por Relotificación, causará y pagará por el monto equivalente a 0.21 UMA por metro cuadrado de cada lote que a través de la autorización de Relotificación haya modificado su superficie, uso, destino, altura, número de viviendas, número de unidades privativas, restricciones, medidas, colindancias, y cualquier otra especificación que en la autorización previa de lotificación no haya sido contemplada y autorizada.

Ingreso anual estimado por esta fracción: \$0.00

Ingreso anual estimado por este artículo: \$1,300,000.00

Artículo 17. Cuando no se cubran las contribuciones a cargo del fisco municipal y no se paguen en la fecha establecida en las disposiciones fiscales, el monto de las mismas se actualizará desde el mes en que se debió hacer el pago y hasta que el mismo se efectúe, determinándose su cálculo a lo dispuesto en el Código Fiscal del Estado de Querétaro.

Las cantidades actualizadas conservan la naturaleza jurídica que tenían antes de la actualización.

La falta de pago de un crédito fiscal en la fecha o plazo fijado determinará que el crédito sea exigible a través del procedimiento administrativo de ejecución, constituyéndose como accesorios de la contribución y participando de su naturaleza los recargos, sanciones, los gastos de ejecución y la indemnización.

Ingreso anual estimado por este artículo: \$1,750,000.00

Artículo 18. Sobre los diferentes Impuestos y Derechos previstos en la presente Ley, se causará y pagará el Impuesto para Educación y Obras Públicas Municipales, a razón de una cantidad equivalente al 25% sobre su base gravable, el entero de este Impuesto se hará en el momento en que sean cubiertos dichos Impuestos y derechos.

Para el caso del Impuesto de Traslado de Dominio generado en los ejercicios 2020, 2021, 2022, 2023, 2024 y 2025, no se causará el correspondiente Impuesto para Educación y Obras Públicas Municipales.

Para el caso del Impuesto sobre Fraccionamientos, Condominios, Fusión, Subdivisión y Relotificación de Predios generado en el ejercicio 2025, no se causará el correspondiente Impuesto para Educación y Obras Públicas Municipales.

Para el caso del Derecho por el Servicio de Alumbrado Público, no se causará el correspondiente Impuesto para Educación y Obras Públicas Municipales.

Ingreso anual estimado por este artículo: \$7,314,000.00

Artículo 19. Por los Impuestos no comprendidos en las fracciones de la Ley de Ingresos vigente, causados en ejercicios fiscales anteriores pendientes de liquidación o pago.

Ingreso anual estimado por este artículo: \$2,815,000.00

**Sección Segunda
Contribuciones De Mejoras**

Artículo 20. Las Contribuciones de Mejoras por obras públicas, se causarán y pagarán:

- I. Conforme a lo establecido en los convenios celebrados por este Municipio.

Ingreso anual estimado por esta fracción: \$1,800,000.00

- II. Por el estudio y Dictamen de Impacto Vial para los Desarrollos Inmobiliarios, se causará y pagará en los términos que para tales efectos señale la Dependencia Encargada de la Seguridad Pública y Tránsito Municipal: De 3 UMA a 100 UMA.

Ingreso anual estimado por esta fracción: \$0.00

Ingreso anual estimado por este artículo: \$1,800,000.00

Artículo 21. Las Contribuciones de Mejoras no comprendidas en las fracciones de la Ley de Ingresos vigente, causados en Ejercicios Fiscales anteriores pendientes de liquidación o pago.

Ingreso anual estimado por este artículo: \$0.00

**Sección Tercera
Derechos**

Artículo 22. Por el Uso, Goce, Aprovechamiento o Explotación de Bienes del Dominio Público, se causará y pagará:

- I. Por el uso, goce, aprovechamiento o explotación de bienes del dominio público se causará y pagará:

CONCEPTO	UMA
Sala de usos múltiples por evento y por día	33.00 a 50.00
Sala de usos múltiples por evento y por día con limpieza	33.00 a 70.00
Palapa del Cerro de los Gallos por evento y por día	10.27 a 48.54
Palapas individuales del Cerro de los Gallos por evento y por día	0.50 a 1.30
Palenque del Cerro de los Gallos	48.19 a 192.78
Cancha de fútbol 7 por partido, todo público, luz natural	1.30
Cancha de fútbol 7 por partido, todo público, luz artificial	2.61
Cancha de fútbol 7 por partido, ligas municipales y clubes comunitarios, luz natural	0.65
Cancha de fútbol 7 por partido, ligas municipales y clubes comunitarios, luz artificial	1.30
Cancha de fútbol unidades deportivas por partido, todo público, luz natural	1.30
Cancha de fútbol unidades deportivas por partido, todo público, luz artificial	2.61
Cancha de fútbol unidades deportivas por partido, ligas municipales y clubes comunitarios, luz natural	0.65
Cancha de fútbol unidades deportivas por partido, ligas municipales y clubes comunitarios, luz artificial	1.30
Cancha de fútbol empastado unidades deportivas por partido, todo público, luz natural	1.95
Cancha de fútbol empastado unidades deportivas por partido, todo público, luz artificial	3.26
Cancha de fútbol empastado unidades deportivas por partido, ligas municipales y clubes comunitarios, luz natural	1.30
Cancha de fútbol empastado unidades deportivas por partido, ligas municipales y clubes comunitarios, luz artificial	1.95
Venta de agua a través de pipas con flete	7.00
Lona de 10x15 mts. Por día y por evento	6.25
Mesa por unidad	De 0.19 a 0.30
Silla plegable por unidad	De 0.015 a 0.03
Acceso al Cerro de los Gallos por persona	De 0.045 a 0.25
Acceso al gimnasio municipal por persona	De 0.045 a 0.25
Museos	De 0.045 a 0.25

Por el uso de atracciones: tirolesa, muro de escalar y puente colgante	De 0.2 a 1.00
Por el uso de espacios públicos para acampar por persona y por noche	De 0.045 a 0.50
Por el uso de casas de campañas por noche	0.25 a 3.35
Por el uso de bicicletas por hora	0.10 a 0.30
Por el uso y/o servicio de sanitarios, por persona	De 0.025 a 0.10
Por el uso de la explanada de la feria (Centro sur)	De 200 a 400

Ingreso anual estimado por esta fracción: \$800,000.00

- II. Por el uso de la vía pública para el ejercicio del comercio ambulante, puestos fijos y semifijos y así como para la venta de artículos en la vía pública, causarán y pagarán:

CONCEPTO	UMA
Con venta de cualquier clase de artículos, por día, por metro lineal en tianguis, por día	De 0.17 a 0.30
Con venta de cualquier clase de artículos, por metro cuadrado, por día	De 0.17 a 0.30
Con uso de vehículos de motor, vendedores de cualquier clase de artículo, por mes	2.80
Con uso de casetas metálicas y puestos fijos, por mes	3.25
Con puesto semifijo, de cualquier clase de artículo, por mes	3.25
Uso temporal de la vía pública con stand de publicidad o información se pagará por metro cuadrado, por día	2.00
Uso temporal de la vía pública para venta de artículos, bienes y servicios de exhibición se pagará por metro cuadrado, por día	1.50
Cobro por el uso de piso en festividades, fiestas patronales y ferias para la venta de cualquier clase de artículos, por metro lineal, por día	De 2.00 a 12.00
Cobro en festividades a vendedores ocasionales de cualquier clase de artículo, que no tenga asignado un lugar fijo en dicha festividad, y que expendan sus productos caminando u ocupen menos de un metro lineal de frente, pagarán diario	2.28
Cobro de piso para los juegos mecánicos y puestos de feria, que se instalan en la vía pública con motivo de las festividades o cualquier ocasión, por metro lineal o diametral por día	2.28
Permisos temporales o provisionales se pagará por día y por metro cuadrado	1.50

Ingreso anual estimado por esta fracción: \$2,200,000.00

- III. Por la guarda de los animales que transiten en vía pública sin vigilancia de sus dueños causarán y pagarán diariamente, el equivalente a: 2.00 UMA.

Deberá sumarse a la tarifa anterior el costo relativo a los fletes, forrajes y otros conceptos que la autoridad determine.

Ingreso anual estimado por esta fracción: \$0.00

- IV. Por la guarda de todos aquellos bienes entregados a la autoridad o recogidos de la vía pública por extravío, falta de permiso o por estar ubicados inadecuadamente, se causará y pagará, el equivalente a: 5.00 UMA por cada uno de ellos, después de quince días serán adjudicados al patrimonio del Municipio, previa publicación en estrados.

Ingreso anual estimado por esta fracción: \$0.00

- V. Por el uso de la vía pública como estacionamiento público municipal, se causará y pagará:

1. Por el servicio de pensión nocturna de 20:00 hrs. a 7:00 hrs., pagará por mes: 2.6 UMA.

Ingreso anual estimado por este rubro: \$0.00

2. Por el servicio de estacionamiento de las 7:00 hrs. a 20:00 hrs se causará y se pagará:

a) Por la primera hora se pagará: 0.14 UMA.

Ingreso anual estimado por este inciso: \$0.00

b) Por las siguientes horas o fracción equivalente se pagará: 0.14 UMA.

Ingreso anual estimado por este inciso: \$0.00

Ingreso anual estimado por este rubro: \$0.00

Ingreso anual estimado por esta fracción: \$0.00

VI. Por el uso de la vía pública por los vehículos de transporte público y de carga, causarán y pagarán:

CONCEPTO	UMA
Sitios autorizados de taxi	3.00
Sitios autorizados para servicio público de carga	2.00

Ingreso anual estimado por esta fracción: \$0.00

VII. Por el uso de la vía pública por los vehículos de transporte público y de carga y maniobras de descarga, se causará y pagará:

1. Por el uso de las zonas autorizadas para los vehículos de transporte públicos y de carga, causará y pagará por unidad por año:

CONCEPTO	UMA
Autobuses urbanos	2.00
Microbuses y taxibuses urbanos	3.00
Autobuses, microbuses y taxibuses suburbanos	2.00
Sitios autorizados y terminales de transporte foráneo	4.00

Ingreso anual estimado por este rubro: \$0.00

2. Los vehículos que utilicen la vía pública en la zona indicada para efectuar maniobras de carga y descarga sólo podrán hacerlo en los días y horas que les sean autorizadas en el permiso correspondiente, fuera de este horario se pagará por unidad, por hora: De 2.00 a 5.00 UMA.

Ingreso anual estimado por este rubro: \$0.00

Ingreso anual estimado por esta fracción: \$0.00

VIII. Por el uso de la vía pública por circos, carpas y ferias derivados de contratos a corto tiempo, se causará y pagará: De 2.00 a 30.00 UMA.

Ingreso anual estimado por esta fracción: \$0.00

IX. Por poner andamios, tapiales, materiales para la construcción y similares, que de alguna manera sean obstáculo para el libre tránsito en la vía pública, se causará y pagará:

CONCEPTO	UMA
Por día y por metro cuadrado	1.72

Ingreso anual estimado por esta fracción: \$0.00

X. A quien de uso y ocupe la vía pública municipal mediante la colocación o fijación de cualquier bien mueble o cosa, causará y pagará conforme a lo siguiente:

1. Por la colocación de cabinas, casetas de control, postes y similares, por unidad se pagará anualmente: 1.00 UMA.

Ingreso anual estimado por este rubro: \$0.00

2. Por la servidumbre, ocupación y/o permanencia en la propiedad municipal de ductos, tuberías, colectores, emisores, acometidas, red subterránea, entre otros, se pagará anualmente por metro lineal: 1.00 UMA.

Ingreso anual estimado por este rubro: \$0.00

3. Por la colocación de cables de mobiliario urbano para uso comercial (telefonía, internet, televisión por cable, transferencia de datos y/o sonidos), se deberá pagar anualmente por metro lineal: 1.00 UMA.

Ingreso anual estimado por este rubro: \$0.00

4. Por el uso de la vía pública para la colocación de casetas de kioskos, módulos, casetas, promocionales, pantallas, aparatos o cualquier otro similar de acuerdo a las disposiciones en materia de desarrollo urbano, para su posterior autorización por el Ayuntamiento, se causará y pagará por el periodo aprobado por unidad: De 5.00 a 10.00 UMA.

Ingreso anual estimado por este rubro: \$0.00

5. Por la colocación de carpas de cualquier material, se pagará, por día por metro cuadrado: De 5.00 a 10.00 UMA.

Ingreso anual estimado por este rubro: \$0.00

Ingreso anual estimado por esta fracción: \$0.00

Ingreso anual estimado por este artículo: \$3,000,000.00

Artículo 23. Por los servicios prestados por la autoridad municipal, relacionados con la obtención y revalidación de la Licencia Municipal de Funcionamiento para los establecimientos mercantiles o industriales o de cualquier índole que operen, así como los que practiquen cualquier actividad para cuyo ejercicio la Ley exija la autorización correspondiente, se causará y pagará:

- I. La visita de verificación o inspección por la autoridad competente, se causará y pagará: 3.00 UMA.

Ingreso anual estimado por esta fracción: \$0.00

- II. La visita de verificación o inspección practicada por la Dependencia Encargada de las Finanzas Públicas Municipales para el empadronamiento se causará y pagará 3.00 UMA.

Ingreso anual estimado por esta fracción: \$100,000.00

- III. Empadronamiento o Refrendo para el ejercicio de actividades permanentes se causará y pagará:

1. Por el empadronamiento o refrendo municipal de funcionamiento de las actividades permanentes causará y pagará:

CLASIFICACIÓN	EMPADRONAMIENTO	REFRENDO
	UMA	
Construcción	20.00	15.00
Industrias	94.00	80.00
Comercio al por mayor	18.00	15.00
Comercio al por menor	4.00	3.50
Transportes, correos y almacenamientos	20.00	17.00
Servicios financieros y de seguros	43.00	36.00
Servicios inmobiliarios y de alquiler de bienes muebles e intangibles	16.00	13.00
Alquiler sin intermediación de salones para fiestas y convenciones.	De 5.00 a 50.00	De 4.00 a 40.00
Servicios profesionales, científicos y técnicos	17.00	14.00
Dirección de corporativos y empresas	17.00	14.00
Servicios de apoyo a los negocios y manejo de desechos y servicios de remediación	15.00	12.00
Servicios educativos	15.00	12.00
Servicios de salud	18.00	15.00

Servicios de esparcimiento cultural y deportivo y otros servicios recreativos	15.00	12.00
Servicios de alojamiento temporal y de preparación de alimentos y bebidas	25.00	15.00
Gasolineras	60.00	50.00
Hotel y motel de 1 a 20 habitaciones	20.00	15.00
Hotel y motel de 21 a 40 habitaciones	25.00	20.00
Hotel y motel de 41 a 60 habitaciones	40.00	32.00
Hotel y motel de 61 en adelante	52.00	40.00
Gaseras	42.00	35.00
Renta de cabañas	23.00	18.00
Guarderías	15.00	10.00
Servicios de telecomunicación	18.00	15.00
Agencia de viajes, touroperadoras, transporte turístico por tierra	10.00	7.00
Estacionamiento particular	10.00	5.00
Auto lavados	10.00	5.00
Tienda departamental	180.00	150.00
Artículos exclusivamente artesanales propios de la región	4.00	3.00
Otros servicios excepto actividades de Gobierno	11.00	8.00
Restaurante	15.00	10.00
Fonda, Cenaduría, Lonchería, Ostionería, Marisquería y Taquería	9.00	6.00
Laboratorios	12.00	10.00
Tienda de autoservicio	41.00	38.00

Ingreso anual estimado por este rubro: \$610,000.00

- El costo de placa de empadronamiento o refrendo municipal de funcionamiento con giros de venta de bebidas alcohólicas de acuerdo la clasificación contenida en el Artículo 12 de la Ley sobre Bebidas Alcohólicas del Estado de Querétaro, se causará y pagará:

AUTORIZACIÓN	GIRO	EMPADRONAMIENTO	REFRENDO
		UMA	
Pulque	Pulquería	150.00	6.00
Cerveza	Salón de eventos	100.00	20.00
	Billar	50.00	12.00
	Restaurante	120.00	20.00
	Fonda, cenaduría, lonchería, ostionería, marisquería y taquería	48.00	6.00
	Depósito de cerveza	150.00	40.00
	Tienda de autoservicio, de conveniencia y similares	356.00	178.00
	Miscelánea y similares	60.00	20.00
	Cervecería	120.00	15.00
Pulque y Cerveza	Pulquería	150.00	22.00
Cerveza, Vinos de Mesa y Vinos	Salón de eventos	62.00	35.00
	Cantina	150.00	35.00
	Tienda de autoservicio, de conveniencia y similares	357.00	200.00
	Discoteca	250.00	30.00
	Bar	150.00	35.00
	Hotel	200.00	50.00
	Restaurante	120.00	15.00
	Vinatería	41.00	30.00
	Tienda de autoservicio	100.00	42.00
Por refrendo extemporáneo se incrementará cada trimestre 3.50 UMA			

Ingreso anual estimado por este rubro: \$610,000.00

3. El costo por modificación del empadronamiento municipal de funcionamiento por las actividades sin venta de bebidas alcohólicas, señaladas en la Ley de Hacienda de los Municipios del Estado de Querétaro, se causará y pagará 2.50 UMA.

Por placa provisional por la realización de eventos temporales que tengan como finalidad la exposición y venta de bienes y servicios tendrá un costo de 16 a 680 UMA y adicionalmente por cada stand autorizado en dicho evento, se pagará de: 0.8 a 40 UMA.

El cobro de placa por empadronamiento, será de forma proporcional de acuerdo al mes en que se realice el trámite correspondiente ante la Dependencia Encargada de las Finanzas Públicas Municipales.

Ingreso anual estimado por este rubro: \$0.00

4. El costo por modificación del empadronamiento municipal de funcionamiento, por las actividades con venta de bebidas alcohólicas, se causará y pagará:

MODIFICACIONES DE PLACA CON GIRO DE VENTA DE ALCOHOLES EN ENVASE CERRADO	UMA
Cambio de titular, razón social, aumento o cambio de giro	20.00
MODIFICACIONES DE PLACA CON GIRO DE VENTA DE ALCOHOLES EN ENVASE ABIERTO	UMA
Cambio de titular, razón social, aumento o cambio de giro	40.00

Ingreso anual estimado por este rubro: \$0.00

Ingreso anual estimado por esta fracción: \$1,220,000.00

- IV. Por la ampliación de horario, se causará y pagará por hora extra diaria, conforme a la siguiente clasificación:

CLASIFICACIÓN	UMA
Construcción	0.50
Industrias manufactureras	0.50
Comercio al por mayor	1.00
Comercio al por menor	0.77
Comercio al por menor de vinos y licores	2.00
Comercio al por menor de cerveza	1.00
Transportes, correos y almacenamientos	0.50
Servicios financieros y de seguros	0.50
Servicios inmobiliarios y de alquiler de bienes muebles e intangibles	0.50
Alquiler sin intermediación de salones para fiestas y convenciones	10.38
Servicios profesionales, científicos y técnicos	0.50
Dirección de corporativos y empresas	0.50
Servicios de apoyo a los negocios y manejo de desechos y servicios de remediación	0.50
Servicios educativos	0.50
Servicios de salud y de asistencia social	0.50
Servicios de esparcimiento cultural y deportivo y otros servicios recreativos	0.50
Servicios de alojamiento temporal y de preparación de alimentos y bebidas	0.50
Gasolineras	0.50
Hotel y motel de 1 a 20 habitaciones	0.50
Hotel y motel de 21 a 40 habitaciones	0.50
Hotel y motel de 41 a 60 habitaciones	0.50
Hotel y motel de 61 en adelante	0.50
Gaseras	0.50
Renta de cabañas	0.50
Guarderías	0.50

Servicios de telecomunicación	0.50
Agencia de viajes, touroperadoras, transporte turístico por tierra	0.50
Estacionamiento particular	0.50
Auto lavados	0.50
Tienda departamental	1.00
Artículos exclusivamente artesanales propios de la región	0.50
Otros servicios excepto actividades de Gobierno	2.59
Restaurante	0.50
Fonda, Cenaduría, Lonchería, Ostionería, Marisquería y Taquería	0.50
Laboratorios	0.50
Tienda de autoservicio	0.50

Ingreso anual estimado por esta fracción: \$0.00

V. Para los entretenimientos públicos permanentes, se causará y pagará: 10.00 UMA.

Ingreso anual estimado por esta fracción: \$0.00

Ingreso anual estimado por este artículo: \$1,320,000.00.00

Artículo 24. Por los servicios prestados por diversos conceptos relacionados con construcciones y urbanizaciones se causará y pagará:

I. Por licencias de construcción, se causará y pagará:

1. Por los Derechos de trámite y autorización en su caso, previo a la licencia anual de construcción se pagará por cada metro cuadrado de construcción, la tarifa correspondiente según la siguiente tabla:

TIPO	ZONA O FRACCIONAMIENTO	UMA X M2
Urbano	Residencial	0.26
	Habitación popular	0.07
	Urbanización progresiva	0.07
	Institucional	0.00
Campestre	Residencial	0.26
	Rústico	0.04
Industrial	Para industria ligera	0.33
	Para industria mediana	0.12
	Para industria pesada o grande	0.15
Comercial	Tipo A	0.12
	Tipo B	0.24
	Tipo C	0.48
Radio base celular o sistema de transmisión de radiofrecuencia (cualquier tipo)	Por instalación de cualquier tipo de antena de telefonía comercial más el costo por metro cuadrado que se señala en la tabla para comercial aplicado en las instalaciones complementarias	500.00
Radio base celular o sistema de transmisión de radiofrecuencia (cualquier tipo)	M2	0.33
Cementerios		0.50
Otros no especificados		0.07

Por el refrendo de licencia de construcción en cualquiera de sus modalidades, el costo por metro cuadrado será el resultado de la multiplicación del costo unitario señalado en la presente tabla por el porcentaje que reste para concluir la obra.

La recepción del trámite de Licencia de Construcción en cualquier modalidad, independientemente del resultado de la misma, pagará: 4.00 UMA.

Ingreso anual estimado por este rubro: \$800,000.00

2. Para determinar el cobro de la licencia por los siguientes conceptos, el costo por M2 de construcción, se determinará multiplicando el costo unitario señalado en la tabla anterior por los siguientes factores, según sea el caso:

TIPO	FACTOR
Área cubierta con cualquier tipo de material (incluye lona)	1.00
Terrazas, patios, estacionamientos o áreas sin cubierta con uso determinado complementario al autorizado	0.30
Muros de delimitación solicitados independientes a la licencia de construcción	0.20
Área verde, muros de delimitación solicitados en conjunto con la licencia	0.00

TIPO	UMA
Cobro mínimo a la recepción de trámite de permiso, licencia de construcción, opinión técnica, constancia, dictamen, modificación, subdivisión, fusión, informe de uso de suelo, informe en vía pública, o de cualquier modalidad e independientemente del resultado de la misma. El cual se tomará como anticipo si resulta favorable aplicándose el cobro complementario del trámite a solicitar	4.00
Cobro mínimo a la recepción de trámite de licencia de ruptura y reparación de vía pública, licencia de ocupación temporal de la vía pública, licencia de intervención de vía pública para construcción de rampa de acceso, licencia de construcción de cajete para área verde, licencia para reparación de banqueteta e informe de vialidad, independiente del resultado de la misma, el cual se tomará a cuenta de los derechos por pagar en caso de ser positiva la respuesta	2.50
Por expedición de aviso de suspensión temporal de obra	2.00
Por cambio de Director Responsable de Obra con licencia vigente	4.00
Por cambio de Director Responsable de Obra con licencia vencida	6.00
Por expedición de aviso de suspensión temporal de obra	4.00
Por modificación o cambio de proyecto con licencia vigente, siempre y cuando los M2 de construcción sean igual o menor a los autorizados	5.00
Por licencia para remodelación interior de inmuebles para uso comercial, de servicios o industrial. En superficies mayores a 50 M2	50% de lo señalado en la tabla por licencias de construcción.
Por modificación o cambio de proyecto con licencia de construcción anterior vencida adicionalmente se cobrará	5.00
Por constancia de minuta del predio	6.00
Por licencias de acabados en fachadas con vigencia a tres meses por M2	0.035
Licencias de construcción para modificación (rampa de acceso, cajete para área verde) y/o reparación de banqueteta	2.50
Licencia provisional de trabajos preliminares por tres meses (incluye excavación, cimentación, drenaje sanitario, drenaje pluvial) por M2, más aparte de la licencia de construcción correspondiente	0.30

En caso de construcciones sin licencia que presenten a partir del 25% de avance (el cual será determinado por la Dirección de Obras Públicas y Desarrollo Urbano) se cobrará a partir de éste de 1 a 3 tantos adicional del costo normal de la licencia, más el cobro de la infracción por motivo de regularización de obras en proceso de construcción o totalmente terminadas. Lo anterior con base en la normatividad aplicable en la materia. Para efectos del cobro se tomará como referencia la siguiente tabla:

PORCENTAJE DE AVANCE	TANTOS ADICIONALES
25% - 50%	1 TANTO
51% - 75%	2 TANTOS
76% - 100%	3 TANTOS

Los establecimientos que no cuenten con los cajones de estacionamiento que marca el Reglamento de Construcción para el Municipio de Amealco de Bonfil, Qro., pagarán por uso de la vía pública 8.00 UMA mensualmente haciendo el compromiso de renovar su autorización cada año por cajón al que estén obligados. Quedando exceptuados aquellos que acrediten la contratación del servicio de estacionamiento y que su operación funcione adecuadamente con el número de cajones contratados.

Ingreso anual estimado por este rubro: \$0.00

Ingreso anual estimado por esta fracción: \$800,000.00

II. Por Licencias de Construcción de bardas, tapiales y demoliciones se causará y pagará:

1. Por demolición total o parcial, ya sea a solicitud del interesado o por dictamen de la Dirección de Desarrollo Urbano por condiciones de seguridad, o en el caso de que el constructor no haya respetado los lineamientos especificados en la correspondiente licencia de construcción, o por haber construido sin la licencia respectiva, se pagará en función del tipo de material por M2: 0.16 UMA.

Ingreso anual estimado por este rubro: \$50,000.00

2. Por la construcción de tapiales, por metro lineal causará y pagará:

- a) Bardas y tapiales, pagará: 0.15 UMA.

Ingreso anual estimado por este inciso: \$0.00

- b) Circulado con malla, pagará: 0.07 UMA.

Ingreso anual estimado por este inciso: \$0.00

Ingreso anual estimado por este rubro: \$0.00

3. Para los casos de Licencia de Construcción, bardeo y demoliciones, pagará un cobro inicial por licencia de: 1.00 UMA.

Ingreso anual estimado por este rubro: \$0.00

Ingreso anual estimado por esta fracción: \$50,000.00

III. Por alineamiento, nomenclatura y número oficial, se causará y pagará:

1. Por la constancia de alineamiento según el tipo de densidad o uso establecido en los Planes y Programas de Desarrollo Urbano vigentes, causará y pagará:

TIPO	USO/TIPO	UMA X METRO LINEAL
Urbano	Residencial	0.19
	Habitacional popular	0.15
	De urbanización progresiva	0.13
	Institucionales	0.00
Campestre	Residencial	0.19
	Rústico	0.10
Industrial	Para industria ligera	0.38
	Para industria mediana	0.38
	Para industria pesada	0.38
Comercial y de servicios		0.25
Otros usos no especificados		0.30

Cuando el Alineamiento de tipo urbano habitacional popular, urbanización progresiva y campestre rústico sobrepase los 50 metros lineales se pagará de acuerdo a lo siguiente:

TIPO	USO/TIPO	UMA
Urbano	De 51 a 100 metros lineales	8.50
	De 101 a 200 metros lineales	10.00
	De 201 a 500 metros lineales	15.00
	Más de 501 metros lineales	20.00

Ingreso anual estimado por este rubro: \$50,000.00

2. Por derechos de nomenclatura de calles de fraccionamientos se causará y pagará:

a) Por calle hasta 100 metros lineales se pagará: 3.00 UMA.

Ingreso anual estimado por este inciso: \$25,000.00

b) Por longitudes excedentes se pagará por cada 10 metros lineales: 0.59 UMA.

Ingreso anual estimado por este inciso: \$0.00

Ingreso anual estimado por este rubro: \$25,000.00

3. Por designación de número oficial, según el tipo de construcción en los diversos fraccionamientos o condominios se pagará:

TIPO	USO/TIPO	UMA
Urbano	Residencial	2.25
	Habitacional popular	1.50
	De urbanización progresiva	1.25
	Institucionales	0.00
Campestre	Residencial	2.25
	Rústico	1.25
Industrial	Para industria ligera	5.00
	Para industria mediana	5.00
	Para industria pesada	5.00
Comercial y de servicios		5.00
Otros usos no especificados		5.00

Ingreso anual estimado por este rubro: \$25,000.00

4. Por certificación de terminación de obra y construcción de edificaciones pagará:

TIPO	USO/TIPO	UMA
Urbano	Residencial	6.00
	Habitacional popular	4.00
	De urbanización progresiva	4.00
	Institucionales	0.00
Campestre	Residencial	6.00
	Rústico	3.00
Industrial	Para industria ligera	12.00
	Para industria mediana	12.00
	Para industria pesada o grande	12.00
Comercial	Tipo A	6.00
	Tipo B	10.00
	Tipo C	12.00
Radio base celular o sistema de transmisión de radiofrecuencia (cualquier tipo)	Por instalación de cualquier tipo de antena de telefonía comercial más el costo por metro cuadrado que se señala en la tabla para comercial aplicado en las instalaciones complementarias	12.00
Cementerios		12.00
Otros no especificados		10.00

Ingreso anual estimado por este rubro: \$0.00

Ingreso anual estimado por esta fracción: \$100,000.00

IV. Por revisión de proyecto arquitectónico, se causará y pagará:

TIPO DE PROYECTO		UMA	
Habitacional	De 5 a 30 viviendas	10.00	
	De 31 a 60 viviendas	15.00	
	De 61 a 90 viviendas	20.00	
	De 91 a 120 viviendas	25.00	
	Por cada vivienda adicional	0.15	
Servicios	Educación de todo tipo	5.15	
	Cultura	Exhibiciones	20.00
		Centros de información	10.00
		Instalaciones religiosas	15.00
	Salud	Hospitales, clínicas	15.00
		Asistencia social	20.00
		Asistencia animal	25.00
	Comercio	Tiendas y expendios de productos básicos	15.00
		Tiendas de autoservicio	25.00
		Tiendas de departamentos	40.00
		Tiendas de especialidades y centros comerciales	50.00
		Ventas de materiales de construcción y vehículos	25.00
		Tiendas de servicios	20.00
		Mixto (Local y otros)	15.00
	Abasto	Almacenamiento y abasto menos de 1000 M2	30.00
		Más de 1000 M2	50.00
	Comunicaciones		40.00
	Transporte		30.00
	Recreación	Recreación social	20.00
		Alimentación y bebidas	40.00
		Entretenimiento	30.00
	Deportes	Deportes al aire libre y acuáticos	20.00
		Clubes a cubierto	30.00
	Servicios urbanos	Defensa, policía, bomberos, emergencias	20.00
		Cementerios, mausoleos, crematorios y agencias de inhumaciones	30.00
		Basureros	10.00
	Administración	Administración pública	20.00
		Administración privada	30.00
	Alojamiento	Hoteles	40.00
		Moteles	30.00
	Industrias	Aislada	70.00
		Pesada	60.00
		Mediana	50.00
Ligera		40.00	
Espacios abiertos	Plazas, jardines, parques y cuerpos de agua	20.00	
Infraestructura	Torres, antenas, depósitos, almacenaje, cárcamos y bombas	20.00	
	Por Revisión de modificación de proyecto (torres, antenas, depósitos, almacenaje, cárcamos, bombas e instalaciones en vía pública)	25.00	
Estaciones de carburación, gasolineras o hidrocarburos		30.00	
Agropecuaria, forestal y acuífero		20.00 a 30.00	
Otros no especificados		10.00	

Ingreso anual estimado por esta fracción: \$50,000.00

V. Por la revisión a proyecto de fraccionamientos, se causará y pagará:

CONCEPTO		UMA			
		0 HASTA 1.99 HAS.	2 HASTA 4.99 HAS.	5 HASTA 9.99 HAS.	DE 10 O MÁS HAS.
Urbano	Residencial	36.00	48.00	60.00	72.00
	Popular	24.00	36.00	48.00	60.00
	Urbanización progresiva	18.00	24.00	30.00	36.00
	Institucional	0.00	0.00	0.00	0.00
Campestre	Residencial campestre	36.00	48.00	70.00	72.00
	Rústico campestre	24.00	36.00	48.00	60.00
Industrial	Micro industria	42.00	48.00	54.00	60.00
	Ligera	48.00	54.00	60.00	66.00
	Mediana	54.00	60.00	66.00	72.00
	Pesada	60.00	66.00	72.00	78.00
Comercial		66.00	72.00	78.00	84.00
Cementerios		18.00	24.00	30.00	36.00
Otros no especificados		66.00	72.00	78.00	84.00

Ingreso anual estimado por esta fracción: \$0.00

VI. Por el dictamen técnico sobre autorización del proyecto, avance de obra de urbanización o venta provisional de lotes por la fusión, división, subdivisión y relotificación de fraccionamientos y condominios, se causará y pagará:

1. Por las licencias o permisos por la fusión, división o subdivisión de bienes inmuebles, se pagará el equivalente a 9.50 UMA en la fecha de la autorización, por cada fracción resultante, exceptuando el resto del predio.

Ingreso anual estimado por este rubro: \$120,000.00

2. Por modificaciones de autorizaciones de fusión, división o subdivisión por ajustes de medidas o por actualización de subdivisión o fusión por vencimiento de vigencia se pagará el equivalente a 4.75 UMA.

Ingreso anual estimado por este rubro: \$0.00

3. Por licencia para fraccionar se pagará de acuerdo a la superficie vendible del fraccionamiento por metro cuadrado:

TIPO	FRACCIONAMIENTOS O CONDOMINIOS	UMA
Urbano	Residencial	0.03
	Habitacional popular	0.02
	De urbanización progresiva	0.01
	Institucionales	0.00
Campestre	Residencial	0.025
	Rústico	0.02
Industrial	Para industria ligera	0.02
	Para industria mediana	0.02
	Para industria pesada	0.02
Comercial		0.02
Conjunto habitacional	Horizontal o vertical	De acuerdo al tipo de construcción que corresponda

Ingreso anual estimado por este rubro: \$0.00

4. Dictamen técnico para la recepción de fraccionamientos. Se causará y pagará 25.00 UMA.

Ingreso anual estimado por este rubro: \$0.00

5. Por dictamen técnico para la Licencia de ejecución de obras de urbanización de fraccionamientos o condominios, se pagará:

TIPO	FRACCIONAMIENTOS O CONDOMINIOS	UMA
Urbano	Residencial	0.15
	Habitacional popular	0.13
	De urbanización progresiva	0.12
	Institucionales	0.00
Campestre	Residencial	0.14
	Rústico	0.13
Industrial	Para industria ligera	0.13
	Para industria mediana	0.13
	Para industria pesada	0.13
Comercial		0.13
Conjunto habitacional	Horizontal o vertical	De acuerdo al tipo de construcción que corresponda

Ingreso anual estimado por este rubro: \$0.00

6. Por dictamen técnico sobre visto bueno al proyecto, avance de obra de urbanización, o venta provisional de lotes, se pagará:

CONCEPTO	UMA				
	0 HASTA 1.99 HAS.	2 HASTA 4.99 HAS.	5 HASTA 9.99 HAS.	DE 10 O MÁS HAS.	
Urbano	Residencial	25.00	30.00	35.00	40.00
	Popular	20.00	25.00	30.00	35.00
	Urbanización progresiva	30.00	35.00	40.00	45.00
	Institucional	0.00	0.00	0.00	0.00
Campestre	Residencial campestre	35.00	40.00	45.00	50.00
	Rústico campestre	30.00	35.00	40.00	45.00
Industrial	Micro industria	45.00	50.00	55.00	60.00
	Ligera	50.00	55.00	60.00	65.00
	Mediana	55.00	60.00	65.00	70.00
	Pesada	60.00	65.00	70.00	75.00
Comercial		35.00	40.00	45.00	50.00
Conjunto Habitacional		50.00	55.00	60.00	65.00

Ingreso anual estimado por este rubro: \$0.00

7. Por dictamen técnico de visto bueno de lotificación o relotificación de fraccionamiento, previo visto bueno otorgado por la Dirección de Obras Públicas y Desarrollo Urbano se pagará: 25 UMA.

Ingreso anual estimado por este rubro: \$0.00

8. Por dictamen técnico sobre entrega – recepción de fraccionamientos, se pagará:

CONCEPTO		UMA			
		0 HASTA 1.99 HAS.	2 HASTA 4.99 HAS.	5 HASTA 9.99 HAS.	DE 10 O MÁS HAS
Urbano	Residencial	25.00	30.00	35.00	40.00
	Popular	20.00	25.00	30.00	35.00
	Urbanización progresiva	30.00	35.00	40.00	45.00
	Institucional	0.00	0.00	0.00	0.00
Campestre	Residencial campestre	35.00	40.00	45.00	50.00
	Rústico campestre	30.00	35.00	40.00	45.00
Industrial	Micro industria	45.00	50.00	55.00	60.00
	Ligera	50.00	55.00	60.00	65.00
	Mediana	55.00	60.00	65.00	70.00
	Pesada	60.00	65.00	70.00	75.00
Comercial		35.00	40.00	45.00	50.00
Conjunto Habitacional		50.00	55.00	60.00	65.00

Ingreso anual estimado por este rubro: \$0.00

9. Por factibilidad de construcción de viviendas en desarrollos inmobiliarios autorizados, se pagará:

CONCEPTO		UMA
Fraccionamientos o condominios	De 1 a 15 viviendas	12.00
	De 16 a 30 viviendas	16.00
	De 31 a 45 viviendas	20.00
	De 46 a 60 viviendas	22.00
	De 61 a 75 viviendas	28.00
	De 76 a 90 viviendas	30.00
	De 91 a 120 viviendas	36.00
	Más de 120 viviendas	40.00

Ingreso anual estimado por este rubro: \$0.00

10. Por dictamen técnico para la autorización provisional de trabajos preliminares de obras de urbanización en fraccionamientos y condominios, por un periodo máximo de 60 días naturales, se pagará: 60 UMA.

Ingreso anual estimado por este rubro: \$0.00

11. Por dictamen técnico para la autorización de publicidad de fraccionamientos o condominios, se pagará 60 UMA.

Ingreso anual estimado por este rubro: \$0.00

12. Por dictamen técnico para la cancelación de fraccionamientos o condominios, se pagará: 36 UMA.

Ingreso anual estimado por este rubro: \$0.00

13. Por dictamen técnico para el cambio de nombre de un fraccionamiento o condominios, se pagará: 24 UMA.

Ingreso anual estimado por este rubro: \$0.00

14. Por dictamen técnico para cambio de uso de suelo, cambio de densidad habitacional, prorrogas, liberación de fianzas, permuta y/o convenios a celebrarse con el ayuntamiento, se pagará: 66 UMA.

Ingreso anual estimado por este rubro: \$0.00

15. Por dictamen técnico para la causahabencia de fraccionamientos o condominios, se pagará: 24 UMA; y por liberación de fianzas de fraccionamientos o condominios se pagará: 60 UMA.

Ingreso anual estimado por este rubro: \$0.00

16. Por revisión a proyecto de drenaje pluvial de fraccionamiento o condominio, se pagará:

CONCEPTO		UMA			
		0 HASTA 1.99 HAS.	2 HASTA 4.99 HAS.	5 HASTA 9.99 HAS.	DE 10 O MÁS HAS.
Urbano	Residencial	50.00	60.00	70.00	80.00
	Popular	40.00	50.00	60.00	70.00
	Urbanización progresiva	60.00	70.00	80.00	90.00
	Institucional	0.00	0.00	0.00	0.00
Campestre	Residencial campestre	70.00	80.00	90.00	100.00
	Rústico campestre	60.00	70.00	80.00	90.00
Industrial	Micro industria	90.00	100.00	110.00	120.00
	Ligera	100.00	110.00	120.00	130.00
	Mediana	110.00	120.00	130.00	140.00
	Pesada	120.00	130.00	140.00	150.00
Comercial		70.00	80.00	90.00	100.00
Conjunto Habitacional		100.00	110.00	120.00	130.00

Ingreso anual estimado por este rubro: \$0.00

17. Por dictamen técnico sobre visto bueno al proyecto de drenaje pluvial de fraccionamientos, pagara:

CONCEPTO		UMA			
		0 HASTA 1.99 HAS.	2 HASTA 4.99 HAS.	5 HASTA 9.99 HAS.	DE 10 O MÁS HAS.
Urbano	Residencial	25.00	30.00	35.00	40.00
	Popular	20.00	25.00	30.00	35.00
	Urbanización progresiva	30.00	35.00	40.00	45.00
	Institucional	0.00	0.00	0.00	0.00
Campestre	Residencial campestre	35.00	40.00	45.00	50.00
	Rústico campestre	30.00	35.00	40.00	45.00
Industrial	Micro industria	45.00	50.00	55.00	60.00
	Ligera	50.00	55.00	60.00	65.00
	Mediana	55.00	60.00	65.00	70.00
	Pesada	60.00	65.00	70.00	75.00
Comercial		30.00	35.00	40.00	45.00
Conjunto Habitacional		45.00	50.00	55.00	60.00

Ingreso anual estimado por este rubro: \$0.00

18. Por la expedición de adendum que no modifica la naturaleza de la autorización emitida por el ayuntamiento, la cual será expedida por la Dependencia Encargada del Desarrollo Urbano en fraccionamientos y condominios, siempre que la causa del mismo sea generada por el solicitante, se pagará: 18 UMA.

Ingreso anual estimado por este rubro: \$0.00

Ingreso anual estimado por esta fracción: \$120,000.00

VII. Por el dictamen técnico para la renovación de Licencia de Fraccionamientos y Condominios, se causará y pagará:

CONCEPTO		UMA			
		0 HASTA 1.99 HAS.	2 HASTA 4.99 HAS.	5 HASTA 9.99 HAS.	DE 10 O MÁS HAS.
Urbano	Residencial	60.00	80.00	100.00	120.00
	Popular	40.00	60.00	80.00	100.00
	Urbanización progresiva	30.00	40.00	50.00	60.00
	Institucional	0.00	0.00	0.00	0.00
Campestre	Residencial campestre	60.00	80.00	100.00	120.00
	Rústico campestre	40.00	60.00	80.00	100.00
Industrial	Micro industria	70.00	80.00	90.00	100.00
	Ligera	80.00	90.00	100.00	110.00
	Mediana	90.00	100.00	110.00	120.00
	Pesada	100.00	110.00	120.00	130.00
Comercial		110.00	120.00	130.00	140.00
Cementerios		30.00	40.00	50.00	60.00
Otros no especificados		110.00	120.00	130.00	140.00

Ingreso anual estimado por esta fracción: \$0.00

VIII. Por la relotificación de fraccionamientos y condominios, se causará y pagará:

CONCEPTO		UMA			
		0 HASTA 1.99 HAS.	2 HASTA 4.99 HAS.	5 HASTA 9.99 HAS.	DE 10 O MÁS HAS.
Urbano	Residencial	36.00	42.00	48.00	54.00
	Popular	30.00	36.00	42.00	48.00
	Urbanización progresiva	24.00	30.00	36.00	42.00
	Institucional	0.00	0.00	0.00	0.00
Campestre	Residencial campestre	36.00	42.00	48.00	54.00
	Rústico campestre	30.00	36.00	42.00	48.00
Industrial	Micro industria	36.00	42.00	48.00	54.00
	Ligera	48.00	54.00	60.00	72.00
	Mediana	60.00	66.00	72.00	78.00
	Pesada	72.00	78.00	84.00	90.00
Comercial		48.00	54.00	60.00	66.00
Cementerios		24.00	30.00	36.00	42.00
Otros no especificados		48.00	54.00	60.00	66.00

Ingreso anual estimado por esta fracción: \$0.00

IX. Por ajustes de medidas de los fraccionamientos y condominios, se causará y pagará:

CONCEPTO		UMA			
		0 HASTA 1.99 HAS.	2 HASTA 4.99 HAS.	5 HASTA 9.99 HAS.	DE 10 O MÁS HAS.
Urbano	Residencial	24.00	30.00	36.00	42.00
	Popular	18.00	24.00	30.00	36.00
	Urbanización progresiva	18.00	24.00	30.00	36.00
	Institucional	0.00	0.00	0.00	0.00
Campestre	Residencial campestre	30.00	36.00	42.00	48.00
	Rústico campestre	24.00	30.00	36.00	42.00
Industrial	Micro industria	24.00	30.00	36.00	42.00
	Ligera	30.00	36.00	42.00	48.00
	Mediana	36.00	42.00	48.00	54.00
	Pesada	42.00	48.00	54.00	60.00
Comercial		36.00	42.00	48.00	54.00
Cementerios		18.00	24.00	30.00	36.00
Otros no especificados		36.00	42.00	48.00	54.00

Ingreso anual estimado por esta fracción: \$0.00

X. Por reposición de copias de planos de fraccionamientos y condominios causará y pagará: 2.00 UMA.

1. Por búsqueda y reposición de planos y documentos, se pagará por cada uno conforme a la siguiente tabla:

TIPO	UMA
Búsqueda de plano	2.50
Búsqueda de documento	1.00
Reposición de plano	3.00
Reposición de documento	3.00
Reposición de expediente	De 3.00 a 50.00

Ingreso anual estimado por este rubro: \$0.00

Ingreso anual estimado por esta fracción: \$0.00

XI. Por constancias de fraccionamientos emitidas por la dependencia municipal competente, se causará y pagará: 3.00 UMA.

Ingreso anual estimado por esta fracción: \$0.00

XII. Por la certificación de documentos o planos de fraccionamientos y condominios, se causará y pagará: 3.00 UMA.

Ingreso anual estimado por esta fracción: \$0.00

XIII. Por la revisión a proyectos para condominios, se causará y pagará:

UNIDADES	UMA
De 2 a 3	4.00
De 4 a 6	8.00
De 7 a 10	15.00
De 11 a 15	20.00
De 16 a 30	25.00
De 31 a 45	30.00
De 46 a 60	35.00
De 61 a 75	40.00
De 76 a 90	45.00
De 91 o más	50.00

Ingreso anual estimado por esta fracción: \$0.00

XIV. Por la emisión de la declaratoria de régimen de propiedades en condominio, se causará y pagará:

UNIDADES	UMA
De 2 a 3	2.00
De 4 a 6	4.00
De 7 a 10	7.50
De 11 a 15	10.00
De 16 a 30	12.50
De 31 a 45	15.00
De 46 a 60	17.50
De 61 a 75	20.00
De 76 a 90	22.50
De 91 o más	25.00

Ingreso anual estimado por esta fracción: \$0.00

XV. Por servicio de apoyo técnico, se causará y pagará:

1. Por concepto de expedición de copias fotostáticas simples de planos, anexos técnicos y planos de base, específicos del área de estudio se pagará: 4.00 UMA.

Ingreso anual estimado por este rubro: \$0.00

2. Por expedición de copias fotostáticas simples de información de planos y programas técnicos se pagará: 4.00 UMA.

Ingreso anual estimado por este rubro: \$0.00

3. Por expedición de copias heliográficas o bond de planos simples con información de infraestructura básica se pagará: 4.00 UMA.

Ingreso anual estimado por este rubro: \$0.00

4. Por expedición de copias heliográficas o bond de planos simples con información de diagnóstico urbano se pagará: 10.00 UMA. Si incluye memoria técnica se pagará adicional: 4.00 UMA.

Ingreso anual estimado por este rubro: \$0.00

5. Por reposición de expedientes se pagará: 6.00 UMA.

Ingreso anual estimado por este rubro: \$0.00

6. Por la expedición de copias heliográficas o bond de planos simples con información de cabeceras municipales, se pagará a razón de: 7.00 UMA.

Ingreso anual estimado por este rubro: \$0.00

7. Por la expedición de planos sencillos por medios magnéticos se pagará: 20 UMA.

Ingreso anual estimado por este rubro: \$0.00

8. En copias certificadas en los conceptos anunciados, con anterioridad se pagará a razón de: 3.00 UMA.

Ingreso anual estimado por este rubro: \$0.00

9. Por expedición de copias certificadas de licencias de construcción, aviso de terminación de obra, número oficial, alineamiento, constancias y similares se pagará a razón de: 3.00 UMA.

Ingreso anual estimado por este rubro: \$0.00

Ingreso anual estimado por esta fracción: \$0.00

XVI. Por concepto de Licencia Provisional de Construcción y/o prórroga, con base en los reglamentos vigentes en la materia, se causará y pagará:

CONCEPTO		UMA X M2
Urbano	Residencial	0.20
	Popular	0.15
	Urbanización progresiva	0.06
	Institucional	0.00
Campestre	Residencial	0.20
	Rústico	0.07
Industrial	Ligera	0.16
	Mediana	0.21
	Pesada	0.25
Comercial		0.20
Educación		0.15
Otros no especificados		0.15

Ingreso anual estimado por esta fracción: \$0.00

- XVII.** Por supervisión de obras de urbanización en fraccionamientos y condominios, de acuerdo a lo dispuesto en el artículo 163 del Código Urbano del Estado de Querétaro se causará y pagará aplicándosele al presupuesto de la obra el 1.5% del costo de las obras de urbanización.

Ingreso anual estimado por esta fracción: \$0.00

- XVIII.** Por Carta Urbana del Plan de Desarrollo Urbano, cada una, se causará y pagará:

1. Por Plan de Desarrollo Urbano del Centro de Población y/o Municipal por medios magnéticos, cada una, se causará y pagará: 20.00 UMA.

Ingreso anual estimado por este rubro: \$0.00

2. Por Carta Urbana del Plan de Desarrollo Urbano del Centro de Población y/o Municipal por medios magnéticos, cada una, se causará y pagará: 5.00 UMA.

Ingreso anual estimado por este rubro: \$0.00

Ingreso anual estimado por esta fracción: \$0.00

- XIX.** Por ruptura y reparación de pavimento de la vía pública por cualquier concepto, se causará y pagará por M2:

CONCEPTO	UMA
Adoquín	15.00
Asfalto	20.00
Concreto	20.00
Empedrado asentado con mortero	10.00
Empedrado asentado con tepetate	5.00
Terracería	5.00
Otros	De acuerdo a estudio técnico y precio vigente en el mercado

Ingreso anual estimado por esta fracción: \$80,000.00

- XX.** Por Dictamen de Uso de Suelo y Factibilidad de Giro:

1. Por Dictamen de Uso de Suelo se causará y pagará hasta por los primeros 100 M2:

CONCEPTO		UMA
Urbano	Residencial	2.50
	Habitacional Popular	1.25
	Urbanización progresiva	1.25
	Institucionales	0.00
Campestre	Residencial	2.50
	Rústico	1.25
Industrial	Para microindustria	5.00
	Para industria ligera	7.50
	Para industria mediana	7.50
	Para industria pesada	7.50
Comercial	Comercial A (Vivienda hasta 2 unidades; Vivienda unifamiliar con local comercial; Comercial Básico, hasta 500 M2 de terreno; Servicios, hasta 500 M2 de terreno)	2.50

	Comercial B (Viviendas de 3 hasta 39 unidades; Comercial. Superficie de terreno mayor de 500 M2 y hasta 19,999 M2; Servicios. Superficie de terreno mayor a 500 M2 y hasta 19,999 M2; Estacionamientos públicos y privados; Servicios Educativos hasta nivel medio superior; Servicios automotrices de cualquier índole)	5.00
	Comercio C (Viviendas. Más de 40 unidades; Comercial. Superficie de terreno mayor a 20,000 M2; Servicios con Superficie de terreno mayor a 20,000 M2; Comercial o servicios que contemple venta o consumo de bebidas alcohólicas, explosivos, armas; Servicios educativos de nivel superior; Iglesias; Hospitales; Estaciones de Servicio o almacenamiento de hidrocarburos (gasolina, diésel, gas LP, gas natural)	7.50
	Otros no especificados	10.00

Para el cobro de los M2 excedentes, adicionalmente se pagará la cantidad que resulte de la aplicación de la siguiente fórmula:

1.00 UMA x No. de M2 excedentes / Factor Único, considerando:

USO	FACTOR ÚNICO	
Popular	150	
Media	80	
Residencial	50	
Campestre	40	
Industrial	10	
Comercial	Tipo A	120
	Tipo B	80
	Tipo C	60
Otros	80	

Ingreso anual estimado por este rubro: \$500,000.00

2. Por Factibilidad de Giro, se causará y pagará:

CONCEPTO	UMA
Para microindustria	10.00
Para industria ligera	20.00
Para industria mediana	40.00
Para industria pesada	60.00
Comercial A (Vivienda hasta 2 unidades; Vivienda unifamiliar con local comercial; Comercial Básico, hasta 500 M2 de terreno: Servicios, hasta 500 M2 de terreno)	7.00
Comercial B (Viviendas de 3 hasta 39 unidades; Comercial. Superficie de terreno mayor de 500 M2 y hasta 19,999 M2; Servicios. Superficie de terreno mayor a 500 M2 y hasta 19,999 M2; Estacionamientos públicos y privados; Servicios Educativos hasta nivel medio superior; Servicios automotrices de cualquier índole)	25.00
Comercio C (Viviendas. Más de 40 unidades; Comercial. Superficie de terreno mayor a 20,000 M2; Servicios con Superficie de terreno mayor a 20,000 M2; Comercial o servicios que contemple venta o consumo de bebidas alcohólicas, explosivos, armas; Servicios educativos de nivel superior; Iglesias; Hospitales; Estaciones de Servicio o almacenamiento de hidrocarburos (gasolina, diésel, gas LP, gas natural)	50.00
Otros giros no descritos	7.00 a 20.00

- a) Por la modificación o ampliación a Dictamen de Uso de Suelo se pagará el 50% de los derechos señalados en los párrafos anteriores.
- b) Por la ratificación del Dictamen de Uso de Suelo se pagará el 30% de los derechos señalados en los párrafos anteriores.
- c) Por la actualización de Factibilidad de Giro sin cambio de concepto se pagará el 50% de los derechos señalados en esta fracción. Cuando exista cambio del giro aprobado, se pagará la cantidad total señalada en la fracción antes referido.

Ingreso anual estimado por este rubro: \$0.00

3. Por Informe de Uso de Suelo, se causará y pagará: 15.00 UMA.

Ingreso anual estimado por este rubro: \$0.00

Ingreso anual estimado por esta fracción: \$500,000.00

XXI. Por dictamen de factibilidad de poda y aprovechamiento de árboles:

1. Por poda y aprovechamiento de árboles, se causará y pagará:

- a) De 1 a 3 árboles, se pagará: 4.00 UMA.

Ingreso anual estimado por este inciso: \$5,000.00

- b) De 4 árboles en adelante, se pagará además de la tarifa anterior por cada árbol excedente: 1.00 UMA.

Ingreso anual estimado por este inciso: \$5,000.00

Ingreso anual estimado por este rubro: \$10,000.00

Ingreso anual estimado por esta fracción: \$10,000.00

XXII. Por los servicios de vigilancia, inspección y control necesarios para la ejecución de obras, se retendrá el 2.0% sobre el importe de cada estimación de trabajo.

Ingreso anual estimado por esta fracción: \$3,000,000.00

XXIII. Por constancia de viabilidad de desmonte, limpieza de terreno y restitución de vegetación en zonas urbanas y urbanizables.

1. Por retiro total o parcial de vegetación arbórea o arbustiva, se causará y pagará:

- a) Superficie menor a una hectárea 4.00 UMA.

Ingreso anual estimado por este inciso: \$0.00

- b) Superficies mayores a una hectárea, se pagará además de la tarifa anterior por cada hectárea excedente 1.00 UMA.

Ingreso anual estimado por este inciso: \$0.00

Ingreso anual estimado por este rubro: \$0.00

Ingreso anual estimado por esta fracción: \$0.00

Ingreso anual estimado por este artículo: \$4,710,000.00

Artículo 25. Por el Servicio de Agua Potable, Alcantarillado y Saneamiento se causará y pagará:

- I. Por la prestación del Servicio de Agua Potable se pagará: 0.00 UMA.

Ingreso anual estimado por esta fracción: \$0.00

II. Por la prestación del Servicio de Alcantarillado y Saneamiento se pagará: 0.00 UMA.

Ingreso anual estimado por esta fracción: \$0.00

Las tarifas para el cobro, por Derechos como contraprestación del Servicio de Agua Potable, Alcantarillado y Saneamiento para los diferentes usos, serán aplicados de conformidad con lo que establece la Ley de Hacienda de los Municipios del Estado de Querétaro y en su caso la Ley que Regula la Prestación de los Servicios de Agua Potable, Alcantarillado y Saneamiento del Estado de Querétaro y el Decreto por el que se crea la Comisión Estatal de Aguas.

Ingreso anual estimado por este artículo: \$0.00

Artículo 26. El Derecho por el Servicio de Alumbrado Público, se causará y pagará con base a lo siguiente:

- I. El objeto de este Derecho será el servicio de Alumbrado Público que se preste en las calles, plazas, jardines, vialidades y todos aquellos lugares de uso común, y en general, bienes inmuebles del dominio público municipal, así como el despliegue técnico que realice el Municipio para la prestación del servicio, comprenderá la instalación del alumbrado público, la ampliación de la red, el mantenimiento preventivo y correctivo de la infraestructura de luminarias, la operación del servicio, equipo y herramientas de trabajo, así como los recursos humanos utilizados.
- II. Son sujetos de este Derecho, los propietarios o poseedores de predios urbanos o rústicos, ubicados dentro de la circunscripción territorial que ocupa el Municipio de Amealco de Bonfil, Qro., que reciban la prestación del servicio de Alumbrado Público.
- III. La base de este Derecho es el costo anual del Servicio de Alumbrado Público erogado por el Municipio en la prestación del Servicio de Alumbrado Público, actualizado, e incluirá la suma de los montos particulares que se erogaron durante el año 2024 por los conceptos a que se refiere la fracción I del presente artículo.

La actualización del citado costo se obtendrá de la siguiente forma: De la suma que resulte del total de las erogaciones efectuadas por el Municipio en 2024, por el gasto directamente involucrado con la prestación de este servicio, se actualizará mediante la aplicación de un factor que se obtendrá para el ejercicio 2025, dividiendo el Índice Nacional de Precios al Consumidor del mes de Septiembre de 2024 entre el Índice Nacional de Precios al Consumidor correspondiente al mes de octubre de 2023. La Dirección de Finanzas publicará en la Gaceta Municipal la información de los rubros que integren el costo anual del servicio de alumbrado público, a más tardar en el mes de enero del ejercicio fiscal en curso.

- IV. La cuota mensual correspondiente por la prestación del Servicio de Alumbrado Público, será la obtenida como resultado de dividir el costo anual global actualizado por el municipio en la presentación de este servicio, entre los sujetos obligados al pago del presente derecho, el resultado será dividido entre 12 (doce) y el importe que resulte de esa operación, se causará y pagará 2.17 UMA.
- V. La contraprestación a que se refiere la fracción IV del presente artículo se causará mensualmente y deberá ser enterado a más tardar dentro de los quince días naturales de cada mes, en las oficinas de la Dirección de Finanzas.

Los ingresos que se perciban por este concepto se destinarán al pago y mantenimiento de Servicio de Alumbrado Público a que se refiere la fracción I del presente Artículo.

Ingreso anual estimado por este artículo: \$3,000,000.00

Artículo 27. Por los servicios prestados por el Registro Civil del Estado y que en su caso sean cobrados por el Municipio, cuando éstos organicen el Registro Civil, se causarán y pagarán los siguientes Derechos, de acuerdo a las tarifas que se detallan a continuación:

I. Servicios ordinarios y extraordinarios incluyendo la expedición de acta, se causará y pagará:

CONCEPTO		UMA
Asentamiento de reconocimiento de hijos:	En oficialía en días y horas hábiles	1.50
	En oficialía en días y horas inhábiles	4.00
	A domicilio en día y horas hábiles	10.00
	A domicilio en día y horas inhábiles	15.00

Celebración y acta de matrimonio en oficialía:	En día y hora hábil matutino	10.00
	En día y hora hábil vespertino	15.00
	En sábado o domingo	26.00
Celebración y acta de matrimonio a domicilio:	En día y hora hábil matutino	35.00
	En día y hora hábil vespertino	40.00
	En sábado o domingo	60.00
Celebración y acta de matrimonio colectivo en campaña, por cada pareja		6.00
Procedimiento y acta de divorcio administrativo		100.00
Asentamiento de actas de divorcio judicial		10.00
Asentamiento de actas de defunción:	En día hábil	1.65
	En día inhábil	3.95
	De recién nacido muerto	1.35
Constancia de denuncia de nonato según artículo 325 del Código Civil del Estado de Querétaro.		0.6125
Inscripción de ejecutoria que declara: incapacidad legal para administrar bienes, ausencia, presunción de muerte o tutela de incapacitados		6.25
Rectificación de acta		1.25
Constancia de inexistencia de acta		2.00
Constancia de cualquier acto expedido por la Oficialía del Registro Civil, por cada hoja		2.00
Inscripción de actas levantadas en el extranjero		8.00
Copias certificadas de cualquier acta		0.875
De otro Estado convenido. La tarifa será independientemente de los cobros que haga la autoridad que la expide y del envío según convenio o disposición correspondiente		2.50
Uso del sistema informático para expedición de certificación automática por documento		0.10
Uso del sistema informático por autoridad distinta al Registro Civil, por documento		1.00
Aclaración administrativa de acta		1.00
Anotación marginal		2.00
Cotejo de actas registradas en los libros que conforman el archivo del Registro Civil		1.35

Por el traslado a domicilio para realizar el asentamiento de registro de nacimiento, se causará y pagará:

CONCEPTO	UMA
En días y hora hábiles	5.25
En días y hora inhábiles	7.35

Los actos se efectuarán previa presentación del recibo de pago que en cada caso expida la Dependencia Encargada de las Finanzas Públicas Municipales.

Ingreso anual estimado por esta fracción: \$3,000,000.00

Ingreso anual estimado por este artículo: \$3,000,000.00

Artículo 28. Por los servicios prestados por la Dependencia Encargada de la Seguridad Pública, Policía y Tránsito Municipal, se causará y pagará:

- I. Por la contratación y servicio de vigilancia, se causará y pagará 5.00 UMA, por cada elemento de la corporación que intervenga.

Ingreso anual estimado por esta fracción: \$0.00

- II. Otros servicios, se causará y pagará de 1.00 a 25.00 UMA.

Ingreso anual estimado por esta fracción: \$0.00

- III. Por la expedición de constancia de no infracción se causará y pagará: 1.00 UMA.

Ingreso anual estimado por esta fracción: \$30,000.00

Ingreso anual estimado por este artículo: \$30,000.00

Artículo 29. Por los servicios que preste el Municipio a través de la dependencia encargada de la prestación de los Servicios Públicos Municipales se causarán y pagarán por los siguientes conceptos:

- I. Por arreglo, conservación y mantenimiento de la vía pública se causará y pagará, en función de los costos, que se originen en cada caso particular, según la tarifa mensual de: 1.00 a 60.00 UMA.

1. Por poda, derribo y aprovechamiento de árboles, por cada árbol se causará y pagará de: 3.00 a 10.00 UMA.

Ingreso anual estimado por este rubro: \$0.00

Ingreso anual estimado por esta fracción: \$0.00

- II. Por arreglo de predios baldíos por cada M2, se causará y pagará: 0.40 UMA.

Ingreso anual estimado por esta fracción: \$5,000.00

- III. Por depositar residuos sólidos en el tiradero municipal o relleno sanitario, se causará y pagará: 5.00 UMA por tonelada y por fracción la parte proporcional.

Ingreso anual estimado por esta fracción: \$0.00

- IV. Por recolección domiciliar de basura no doméstica, se causará y pagará: por tonelada o fracción, 5.00 a 25.00 UMA y por fracción después de una tonelada, como mínimo se cobrará la parte proporcional.

Ingreso anual estimado por esta fracción: \$0.00

- V. Por otros servicios prestados por la dependencia, se causará y pagará de acuerdo a estudio previo y tarifa concertada:

1. Por los servicios de vigilancia, se pagará: 1.00 UMA.

Ingreso anual estimado por este rubro: \$0.00

2. Por otros servicios, se pagará: 1.00 UMA.

Ingreso anual estimado por este rubro: \$0.00

Ingreso anual estimado por esta fracción: \$0.00

Ingreso anual estimado por este artículo: \$5,000.00

Artículo 30. Por los servicios prestados por los panteones municipales, se causará y pagará por lo siguiente:

- I. Por los servicios de inhumación o refrendo que se sujetaran a una temporalidad de seis años se causará y pagará:

1. En panteones municipales se pagará: 8.00 UMA.

Ingreso anual estimado por este rubro: \$520,000.00

2. En panteones particulares se pagará: 4.00 UMA.

Ingreso anual estimado por este rubro: \$0.00

Ingreso anual estimado por esta fracción: \$520,000.00

- II. Por los servicios de exhumación, se causará y pagará:

1. En panteones municipales se pagará: 6.50 UMA.

Ingreso anual estimado por este rubro: \$10,000.00

2. En panteones particulares se pagará: 3.00 UMA.

Ingreso anual estimado por este rubro: \$0.00

Ingreso anual estimado por esta fracción: \$10,000.00

- III. Por el permiso de cremación y de traslado de cadáveres humanos o restos áridos y cenizas, se causará y pagará: 6.50 a 20.00 UMA.

Ingreso anual estimado por esta fracción: \$15,000.00

- IV. Por el servicio y/o usufructo de criptas en los panteones municipales, por cada una se cobrará: de 12.00 a 58.00 UMA.

Las criptas estarán sujetas a la temporalidad de seis años.

Ingreso anual estimado por esta fracción: \$100,000.00

- V. Por los servicios funerarios municipales, se causará y pagará: 0.00 UMA.

Ingreso anual estimado por esta fracción: \$0.00

- VI. Por el pago de perpetuidad de una fosa, se causará y pagará: de 100 a 300 UMA en base a los convenios celebrados por el Municipio.

Ingreso anual estimado por esta fracción: \$0.00

- VII. Por el servicio de velación de cuerpos se causará y pagará de 20.00 a 30.00 UMA.

Ingreso anual estimado por esta fracción: \$0.00

Ingreso anual estimado por este artículo: \$645,000.00

Artículo 31. Por servicios prestados por el rastro municipal se causará y pagará conforme a lo siguiente:

- I. Por sacrificio y procesamiento, por cabeza, se causará y pagará:

CONCEPTO	UMA
Vacuno	2.60
Porcino	1.60
Caprino	0.90
Degüello y procesamiento	1.10

Ingreso anual estimado por esta fracción: \$2,000,000.00

- II. Por sacrificio y procesamiento de aves, que incluyen pelado y escaldado, se pagará y causará:

CONCEPTO	UMA
Pollos y gallinas de mercado	0.00
Pollos y gallinas de supermercado	0.00
Pavos de mercado	0.00
Pavos de supermercado	0.00
Otras aves	0.00

Ingreso anual estimado por esta fracción: \$0.00

- III. El sacrificio de ganado en horas extraordinarias, independientemente de los honorarios del veterinario autorizado por la Secretaría de Salud, por cabeza, se causará y pagará:

CONCEPTO	UMA
Vacuno	3.50
Porcino	2.00

Caprino	1.50
Aves	0.50

Ingreso anual estimado por esta fracción: \$70,000.00

IV. Por la introducción de ganado al rastro, en horas extraordinarias por cabeza, se causará y pagará:

CONCEPTO	UMA
Vacuno	4.04
Porcino	2.5
Caprino	1.38
Otros sin incluir aves	0.2

Ingreso anual estimado por esta fracción: \$0.00

V. Por el uso de los servicios y utensilios con los que cuenta el rastro municipal, se causará y pagará:

CONCEPTO	UMA
Agua para lavado de vísceras y cabeza por pieza	0.10
Por cazo y otros servicios	0.10

Ingreso anual estimado por esta fracción: \$0.00

VI. Por guarda de ganado no reclamado, por día o fracción, se causará y pagará:

CONCEPTO	UMA
Vacuno	2.00
Porcino	1.50
Caprino	1.50
Aves	0.50
Otros animales	2.00

Ingreso anual estimado por esta fracción: \$0.00

VII. El uso de corraletas por actividades de compraventa, originará los siguientes Productos, sin incluir ninguna atención, se causará y pagará:

CONCEPTO	UMA
Vacuno	2.00
Porcino	2.00
Caprino	2.00
Aves	0.00
Otros animales	1.00

Ingreso anual estimado por esta fracción: \$0.00

Ingreso anual estimado por este artículo: \$2,070,000.00

Artículo 32. Por los servicios prestados en mercados municipales se causará y pagará:

I. Por la asignación de locales en los mercados municipales, según tipo de local: Cerrado interior, abierto interior, cerrado exterior, abierto exterior, se causará y pagará: 50.00 UMA.

Ingreso anual estimado por esta fracción: \$0.00

II. Por las cesiones de Derechos realizadas en los mercados municipales, se causará y pagará:

TIPO DE LOCAL	UMA
Tianguis dominical	50
Locales	100
Formas o extensiones	40

Ingreso anual estimado por esta fracción: \$100,000.00

- III. Por los cambios de giros en los locales de mercados municipales, se causará y pagará: 250 UMA.

Ingreso anual estimado por esta fracción: \$0.00

- IV. Por el servicio de sanitarios en los mercados municipales se causará y pagará, por persona: De 0.025 a 0.10 UMA.

Ingreso anual estimado por esta fracción: \$1,000,000.00

- V. Por el uso de locales en mercados municipales por día se causará y pagará: De 0.02 UMA a 0.20 UMA.

Ingreso anual estimado por esta fracción: \$200,000.00

Ingreso anual estimado por este artículo: \$1,300,000.00

Artículo 33. Por los servicios prestados por la Secretaría del Ayuntamiento se causará y pagará:

- I. Por legalización de firmas de funcionarios, por cada hoja se causará y pagará: 1.20 UMA.

Ingreso anual estimado por esta fracción: \$0.00

- II. Por reposición de documento oficial, por cada hoja se causará y pagará: 2.00 UMA.

Ingreso anual estimado por esta fracción: \$0.00

- III. Por expedición de credenciales de identificación, se causará y pagará:

- 1. Por expedición de credenciales de identificación de personas mayores de edad, se causará y pagará: 2.00 UMA.

Ingreso anual estimado por este rubro: \$10,000.00

- 2. Por expedición de credenciales de identificación de menores de edad, se causará y pagará: 1.00 UMA.

Ingreso anual estimado por este rubro: \$5,000.00

- 3. Por expedición de credenciales de identificación en delegaciones municipales, se causará y pagará: 0.75 UMA.

Ingreso anual estimado por este rubro: \$5,000.00

Ingreso anual estimado por esta fracción: \$20,000.00

- IV. Por expedición de constancias, constancias de ingresos familiares para beca, constancias de residencia o de no residencia.

- 1. Por expedición de constancias, constancias de residencia o de no residencia, se causará y pagará: 1.30 UMA.

Ingreso anual estimado por este rubro: \$50,000.00

- 2. Por expedición de constancias, constancias de residencia o de no residencia en delegaciones municipales, se causará y pagará: 0.70 UMA.

Ingreso anual estimado por este rubro: \$25,000.00

3. Por expedición de constancias de ingresos familiares para beca, se causará y pagará: 1.00 UMA.

Ingreso anual estimado por este rubro: \$25,000.00

4. Por expedición de otras constancias, se causará y pagará: 1.00 UMA.

Ingreso anual estimado por este rubro: \$0.00

Ingreso anual estimado por esta fracción: \$100,000.00

- V. Por expedición de comprobantes de ganado, se causará y pagará: De 0.26 UMA a 2.00 UMA.

Ingreso anual estimado por esta fracción: \$1,000.00

- VI. Por ratificación de actas de asambleas de sociedades cooperativas se causará y pagará:

1. Por ratificación de actas de asambleas de sociedades cooperativas por cada ejemplar original hasta por 10 hojas, se pagará: 3.26 UMA.

Ingreso anual estimado por este rubro: \$2,000.00

2. Por ratificación de actas de asambleas de sociedades cooperativas por cada hoja adicional, se pagará: 0.65 UMA.

Ingreso anual estimado por este rubro: \$0.00

Ingreso anual estimado por esta fracción: \$2,000.00

- VII. Por la expedición de copia certificada de documentos de los archivos municipales, por cada hoja u hoja digitalizada, se causará y pagará: 0.65 UMA.

Ingreso anual estimado por esta fracción: \$5,000.00

- VIII. Por la publicación en la Gaceta Municipal, se causará y pagará:

CONCEPTO	UMA
Por palabra	0.06
Por ejemplar individual	1.00

Para efectos del pago por concepto de publicación en la Gaceta Municipal, el plazo será de diez días hábiles contados a partir de la notificación del Acuerdo correspondiente.

Ingreso anual estimado por esta fracción: \$150,000.00

Ingreso anual estimado por este artículo: \$278,000.00

- Artículo 34.** Por el servicio de Registro de Fierros Quemadores y su renovación se causará y pagará: 0.00 UMA.

Ingreso anual estimado por este artículo: \$0.00

- Artículo 35.** Por otros servicios prestados por otras autoridades municipales, se causará y pagará:

- I. Por los servicios otorgados por instituciones municipales a la comunidad a través de sus diversos talleres de capacitación, se causará y pagará:

CONCEPTO	UMA
Por curso semestral de cualquier materia	De 1.00 a 5.00
Por curso de verano	2.00

Ingreso anual estimado por esta fracción: \$10,000.00

- II. Por los servicios de mantenimiento y reparación de mobiliario urbano derivado de actos de particulares con responsabilidad para estos, se causará y pagará de acuerdo a las condiciones que establezca el área correspondiente de la administración municipal.

Ingreso anual estimado por esta fracción: \$30,000.00

- III. Por el registro, alta y refrendo, en los diferentes padrones del Municipio, se causará y pagará:

CONCEPTO	UMA
Padrón de proveedores	10.00 a 20.00
Padrón de usuarios del rastro municipal	5.00
Padrón de usuarios del relleno sanitario	0.00
Padrón de boxeadores y luchadores	0.00
Registro a otros padrones similares	1.00 a 10.00
Padrón de contratistas	15.00 a 30.00

Ingreso anual estimado por esta fracción: \$400,000.00

- IV. Por los dictámenes emitidos por Protección Civil, Ecología y Medio Ambiente Municipal, se causará y pagará conforme a lo siguiente:

- 1. Por los servicios, certificaciones y dictámenes de Protección Civil Municipal para la construcción y funcionamiento de giros comerciales, causará y pagará:

- a) Por la emisión de cursos de capacitación solicitados a la Coordinación de Protección Civil, causará y pagará:

CAPACITACIÓN		
TIPO DE ACTIVIDAD	CONCEPTO	UMA
Actividades no lucrativas	Capacitación por persona	0.50
Personas físicas o morales	Capacitación por persona	1.00

Ingreso anual estimado por este inciso: \$0.00

- b) Por los dictámenes emitidos por diversas dependencias Municipales, causará y pagará conforme a lo siguiente:

DICTÁMENES		
TIPO DE ACTIVIDAD	CONCEPTO	UMA
Eventos y espectáculos públicos de afluencia masiva (evento único)	1 a 50 personas	2.00
	51 a 100 personas	5.00
	101 a 500 personas	10.00
	501 a 1,000 personas	20.00
	1,001 a 4,000 personas	60.00
	4,001 personas en adelante	100.00
Eventos y espectáculos públicos que fomenten el deporte, la cultura, la recreación familiar, sin fines de lucro, a título gratuito y sin venta de bebidas alcohólicas		2.00
Presentación de eventos públicos con afluencia masiva (por cada periodo de 15 días)	1 a 200 personas	6.00
	201 a 500 personas	10.00
	501 a 1,000 personas	20.00
	1,001 en adelante	30.00
Instalación de Juegos Mecánicos	1 a 5 juegos	6.00
	6 a 10 juegos	12.00
	11 juegos en adelante	18.00
Instalación de Ferias	Por cada periodo de 7 días	33.00
Quema de Pirotecnia	Por evento	15.00

OPINIONES TÉCNICAS	CONSTRUCCIÓN	UMA
Establecimientos comerciales	1 a 50 M2	2.00
	51 a 100 M2	5.00
	101 a 200 M2	10.00
	201 a 500 M2	20.00
	501 M2 en adelante	40.00
Relacionadas con el suelo y construcciones	Desarrollos Inmobiliarios	100.00
	Ratificación o modificación al Uso de Suelo de 1 M2 a 200 M2	5.00
	Ratificación o modificación al Uso de Suelo de 201 M2 a 1,000 M2	10.00
	Ratificación o modificación al Uso de Suelo por más de 1,001 M2	20.00
	Cambio de Densidad Poblacional	5.00
Por instalación de antenas de telecomunicación		200.00
Por el refrendo anual, respecto a su grado de riesgo, para la instalación de antenas de telecomunicación		50.00
Por instalación de anuncios espectaculares		60.00
Por el refrendo anual, respecto a su grado de riesgo para la instalación de anuncios espectaculares		30.00
Otros, determinados de acuerdo al tipo de riesgo, características y condiciones de la autoridad competente, de 2 a 200 UMA.		

TIPO DE ACTIVIDAD	CONCEPTO	UMA
Quema de pirotecnia	Por evento	20.00

Ingreso anual estimado por este inciso: \$300,000.00

c) Por los vistos buenos emitidos por la Dirección de Protección Civil, causará y pagará:

VISTOS BUENOS			
GRADO DE RIESGO	SUPERFICIE I (DE 0 A 100 M2 DE SUPERFICIE)	SUPERFICIE II (DE 101 A 500 M2 DE SUPERFICIE)	SUPERFICIE III (DE 501 DE SUPERFICIE EN ADELANTE)
	UMA	UMA	UMA
BAJO	2.00	5.00	8.00
MEDIO	5.00	15.00	20.00
ALTO	14.00	25.00 a 35.00	60.00
Instituciones de asistencia privada	5.00		

Ingreso anual estimado por este inciso: \$300,000.00

Los dictámenes de juegos mecánicos, exhibiciones de lucha libre, peleas de box, eventos religiosos, culturales, artísticos y similares, sin venta de bebidas alcohólicas, con aforo menor a 500 personas (incluyendo promociones), podrán pagar un solo dictamen, cuando las fechas de realización sean días consecutivos o máximo con 10 días naturales de diferencia entre uno y otro, no cambien de lugar y el promotor, propietario o responsable sea el mismo organizador.

El dictamen de Protección Civil tendrá una vigencia de 30 días naturales.

Los eventos organizados por dependencias municipales que promuevan y fomenten el deporte, cultura y recreación familiar, causarán y pagarán 0.00 UMA.

Ingreso anual estimado por este rubro: \$600,000.00

2. Por los dictámenes emitidos por otras autoridades municipales, causará y pagará: de 1.00 a 50 UMA.

Ingreso anual estimado por este rubro: \$0.00

Ingreso anual estimado por esta fracción: \$600,000.00

- V. Por los servicios que presta la Unidad de Transparencia Municipal, por concepto de costo de los documentos o materiales utilizados en la reproducción y pago de certificación, con fundamento en el artículo 139, de la Ley de Transparencia y Acceso a la Información Pública del Estado de Querétaro y el artículo 44, de la Ley de Protección de Datos Personales en Posesión de Sujetos Obligados del Estado de Querétaro, cuando la información sobrepase las 20 hojas, se causará y pagará:

CONCEPTO	UMA
Fotocopia simple tamaño carta o, por cada hoja	0.01
Fotocopia simple tamaño oficio o, por cada hoja	0.015
Por proporcionar disco compacto cd, por cada disco	0.070

Ingreso anual estimado por esta fracción: \$0.00

- VI. Por autorización para anuncios y promociones publicitarias, se causará y pagará:

1. Que se fijen gráficamente en las calles o en los exteriores de los edificios o en sus azoteas, o pintura de barda, colocación en postes, gallardetes y/o pendones, equipamientos, vía pública u otros elementos urbanos, anualmente, causará y pagará: de 1 a 10 UMA.

Ingreso anual estimado por este rubro: \$25,000.00

2. Por autorización para anuncios y promociones publicitarias que sea por sonido (perifoneo) por día, causará y pagará: de 1 a 10 UMA.

Ingreso anual estimado por este rubro: \$25,000.00

Ingreso anual estimado por esta fracción: \$50,000.00

- VII. Por verificación para el otorgamiento de autorizaciones de concesiones y licencias, se causará y pagará: 2.00 UMA.

Ingreso anual estimado por esta fracción: \$0.00

- VIII. Por los servicios que presta la autoridad municipal en materia de Catastro dentro de su circunscripción territorial: 0.00 UMA.

Ingreso anual estimado por esta fracción: \$0.00

- IX. Por la obtención de bases por cada uno de los concursos de adjudicación para obra pública y adquisiciones se causará y pagará de acuerdo a la tarifa siguiente:

CONCEPTO	UMA
Obtención de bases por adjudicación directa	1.00 a 20.00
Obtención de bases por invitación restringida	15.00 a 40.00
Obtención de bases por Licitación Pública	15.00 a 50.00

Ingreso anual estimado por esta fracción: \$870,000.00

Ingreso anual estimado por este artículo: \$1,960,000.00

Artículo 36. Cuando no se cubran las Contribuciones, que refieren a Derechos, en la fecha establecida en las disposiciones fiscales, el monto de las mismas se actualizará desde el mes en que se debió hacer el pago y hasta que el mismo se efectúe, apegándose para su cálculo a lo dispuesto en el Código Fiscal del Estado de Querétaro.

Las cantidades actualizadas conservan la naturaleza jurídica que tenían antes de la actualización.

La falta de pago de un crédito fiscal en la fecha o plazo fijado, determinará que el crédito sea exigible a través del procedimiento administrativo de ejecución, establecido en el Código Fiscal de la Federación y en el Código Fiscal del Estado de Querétaro, así como los convenios celebrados por este Municipio en lo que resulte aplicable para el ejercicio fiscal al que se aplica esta Ley, constituyéndose como accesorios de la contribución y participando de su naturaleza los recargos, las sanciones, los gastos de ejecución y la indemnización.

Ingreso anual estimado por este artículo: \$0.00

Artículo 37. Derechos no comprendidos en la Ley de Ingresos vigente, causados en ejercicios fiscales anteriores, pendientes de liquidación o pago.

Ingreso anual estimado por este artículo: \$0.00

Sección Cuarta Productos

Artículo 38. Comprende el importe de los ingresos por contraprestaciones por los servicios que preste el Municipio en sus funciones de derecho privado, así como por el uso y aprovechamiento de bienes; originando recursos que significan un aumento del efectivo del sector público, como resultado de sus operaciones normales, sin que provenga de la enajenación de su patrimonio.

I. Productos, no incluidos en otros conceptos:

1. Productos derivados del uso y aprovechamiento de bienes no sujetos a régimen de dominio público.

- a) Por el uso e instalación de canalizaciones subterráneas en relación al metro lineal para la prestación del servicio de gas y por la instalación del número de casetas telefónicas en la vía pública, así como por la instalación del número de postes en la vía pública para energía eléctrica, telefonía y similares, se causará y pagará de 0.01 hasta 5 UMA, previa autorización del Ayuntamiento, conforme a estudios, términos y condiciones que establezca el mismo.

Ingreso anual estimado por este inciso: \$0.00

b) Por los siguientes Productos, pagará:

CONCEPTO	UNIDAD	UMA
Anuncios (dimensiones)	M2	8.00
Por el uso de maquinaria pesada	50% del costo comercial	por día u hora.
Microaspersión en zonas de cultivo y forestales	Por hectárea de 1 a 3 hectáreas	4.00
	Por hectárea de 4 hectáreas en adelante	5.00
Por el uso de maquinaria para servicio de barbecho en tierras de cultivo	Por cada hectárea	14.50
Por el servicio de aretado para la identificación de ganado	Por cabeza	0.16

Ingreso anual estimado por este inciso: \$50,000.00

Ingreso anual estimado por este rubro: \$50,000.00

2. Enajenación de bienes muebles no sujetos a ser inventariados.

Ingreso anual estimado por este rubro: \$0.00

- 3. Accesorios, cuando no se cubran los Productos, en la fecha establecida en las disposiciones, el monto de las mismas se actualizará desde el mes en que se debió hacer el pago y hasta que el mismo se efectúe, en los términos del Código Fiscal del Estado de Querétaro como si se tratará de una contribución.**

Ingreso anual estimado por este rubro: \$0.00

4. Otros Productos que generen ingresos corrientes.

Ingreso anual estimado por este rubro: \$100,000.00

5. Productos financieros.

Ingreso anual estimado por este rubro: \$50,000.00

Ingreso anual estimado por esta fracción: \$200,000.00

II. Productos no comprendidos en la Ley de Ingresos vigente, causados en ejercicios fiscales anteriores, pendientes de liquidación o pago: 0.00 UMA.

Ingreso anual estimado por esta fracción: \$0.00

Ingreso anual estimado por este artículo: \$200,000.00

**Sección Quinta
Aprovechamientos**

Artículo 39. Son Aprovechamientos los ingresos que percibe el Estado en funciones de derecho público distintos de las contribuciones, de los ingresos derivados de financiamiento y de los que obtenga los organismos descentralizados y de las empresas de participación municipal.

I. Aprovechamientos

1. Ingresos derivados de colaboración fiscal:

a) Multas federales no fiscales.

Ingreso anual estimado por este inciso: \$0.00

b) Multas, por la inobservancia a diversas disposiciones establecidas en las leyes, reglamentos, códigos y convenios aplicables de carácter estatal o municipal, se recaudarán de acuerdo a lo siguiente:

CONCEPTO	UMA
Multa por omisión de Inscripción en el Padrón Catastral	1.00
Multa por autorizar los notarios en forma definitiva instrumentos públicos sin cumplir con la obtención de la respectiva constancia de no adeudo del Impuesto y, en su caso, el recibo de pago por el último bimestre si el acto se realiza dentro del plazo del pago	1.00
Multa por la omisión de formulación de avisos de transmisión de propiedad, posesión o cambio de domicilio	1.00
Multa por la formulación extemporánea de avisos de transmisión de propiedad o posesión	1.00
Multa por la falta de declaración de cambio de valor del predio	1.00
Multa por el incumplimiento al requerimiento de la autoridad	3.00
Multa cuando no se cubra el pago del Impuesto en los periodos señalados	1.00
Multa cuando se declare en forma dolosa una cantidad menor al valor real del predio, evadiendo el pago correcto del Impuesto	1.00
Multas de Seguridad Pública	1.00 a 200.00
Resoluciones que emita el Órgano Interno de Control dentro de los procedimientos administrativos de responsabilidad de su competencia	1.00 a 2000
Infracciones cometidas al artículo 289 de la Código Ambiental del Estado de Querétaro	1.00 a 2000
Infracciones cometidas a los ordenamientos ambientales vigentes, causarán y pagarán, en los términos que así disponga la autoridad ambiental municipal	1.00 a 2000
Infracciones cometidas a los ordenamientos vigentes en materia de protección civil, causarán y pagarán en los términos que disponga la autoridad en dicha materia	1.00 a 2000
Infracciones cometidas a los ordenamientos vigentes en materia de mercados, uso de la vía pública y servicios públicos municipales, causarán y pagarán en los términos que disponga la autoridad en dicha materia	1.00 a 2000

Infracciones Cometidas al Reglamento de Justicia Cívica y Cotidiana del municipio de Amealco de Bonfil, Qro., causaran y pagaran en los términos que establezca la autoridad competente	10.00 a 100.00
Multa por incremento de Coeficiente de Utilización de Suelo (CUS) por metro cuadrado	1.00
Multa por aviso extemporáneo de terminación de obra por licencia vencida, (hasta un máximo de 5 años, siempre y cuando la obra esté conforme al proyecto autorizado)	5.00 por año
Multa por retiro de sellos en obras suspendidas o clausuradas	30.00
Multa en caso de construcciones que edificadas en un desarrollo inmobiliario no cuenten con la licencia de obras de urbanización del fraccionamiento o condominio, causará y pagará 0.20 UMA por M2 construido, además del costo por la licencia respectiva por regularización	0.20
Multa por no cumplir con el porcentaje de área libre específica en reglamento y carta urbana del Municipio, por M2 no cumplidos (COS)	2.00
Multa por no cumplir con el porcentaje de área de absorción específica en el reglamento y carta urbana del Municipio, por m2 no cumplidos (CAS)	3.00
Multa por ocupación, invasión y/o uso de la vía pública, áreas verdes o mobiliario urbano con material de construcción con previa licencia, por lote	10.00
Multa por colocación de gallardetes y/o pendones sobre mobiliario urbano, equipamiento, vía pública u otros elementos urbanos sin autorización correspondiente, por unidad	1.00 a 10.00
Multa por porteo de bebidas alcohólicas sin licencia o autorización vigente	251.00 a 300.00
Multa por no contar con licencia de funcionamiento en establecimientos comerciales	1.00 a 200
Otras	1.00 a 2000

Ingreso anual estimado por este inciso: \$1,300,000.00

- c) Accesorios, cuando no se cubran los Aprovechamientos, en la fecha establecida en las disposiciones, el monto de las mismas se actualizará desde el mes en que se debió hacer el pago y hasta que el mismo se efectúe, en los términos del Código Fiscal del Estado de Querétaro como si se tratará de una contribución.

Ingreso anual estimado por este inciso: \$0.00

Ingreso anual estimado por este rubro: \$1,300,000.00

2. Otros Aprovechamientos, se recaudarán de acuerdo a lo siguiente.

- a) Herencias, legados, donaciones y donativos.

Ingreso anual estimado por este inciso: \$50,000.00

- b) Producto de bienes u objetos que legalmente se pueden enajenar

Ingreso anual estimado por este inciso: \$0.00

- c) El importe por la venta de basura y desperdicios, así como de los productos aprovechables recogidos por el servicio de limpia o por el servicio del rastro y los residuos del taller mecánico, directamente por el Municipio, de acuerdo al valor de mercado, importes que serán determinados por el área competente en la materia o que preste los bienes o servicios.

Ingreso anual estimado por este inciso: \$30,000.00

- d) El arrendamiento de aguas negras y de aguas superficiales, se realizará de acuerdo a estudio técnico.

Ingreso anual estimado por este inciso: \$0.00

- e) Conexiones y contratos.

CONCEPTO	UMA
Al drenaje habitacional	2.50
Al drenaje comercial	7.00

Ingreso anual estimado por este inciso: \$10,000.00

- f) Las cooperaciones pactadas por contratos de concesiones a particulares pagarán conforme estudio, términos y condiciones que establezca el Ayuntamiento en los convenios respectivos

Ingreso anual estimado por este inciso: \$0.00

- g) La prestación del servicio de gestión de los trámites de pasaporte, asesoría migratoria, difusión de becas, asesoría para la conformación de sociedades y corrección a estatutos de sociedades y los demás que se establezcan, independientemente del importe de los derechos que determine la Secretaria de Relaciones Exteriores para cada uno de ellos.

Ingreso anual estimado por este inciso: \$0.00

- h) Por los servicios prestados por el área encargada del Turismo Municipal, se causará y otorgará conforme a la siguiente tabla:

No. DE PAQUETE	NOMBRE	RUTA	POR PERSONA POR DÍA
1	Tour de Pulquerías	Recorrido: Pulquerías de Amealco y Centro Histórico	De 1 a 2.5

Ingreso anual estimado por este inciso: \$0.00

- i) Por la entrada a las instalaciones de locales comerciales, juegos mecánicos y teatro del pueblo de la Feria del Municipio, se causará y pagará por cada persona y por cada día de 0.05 a 2.00 UMA.

Ingreso anual estimado por este inciso: \$2,500,000.00

Ingreso anual estimado por este rubro: \$2,590,000.00

3. Indemnizaciones.

Ingreso anual estimado por este rubro: \$0.00

4. Reintegros.

Ingreso anual estimado por este rubro: \$0.00

5. Aprovechamientos provenientes de obras públicas.

Ingreso anual estimado por este rubro: \$0.00

Ingreso anual estimado por esta fracción: \$3,890,000.00

II. Aprovechamientos patrimoniales.

Ingreso anual estimado por esta fracción: \$280,000.00

III. Accesorios de Aprovechamientos.

Ingreso anual estimado por esta fracción: \$0.00

IV. Aprovechamientos no comprendidos en la Ley de Ingresos vigente, causadas en ejercicios fiscales anteriores, pendientes de liquidación o pago.

Ingreso anual estimado por esta fracción: \$0.00

Ingreso anual estimado por este artículo: \$4,170,000.00

Sección Sexta
Ingresos por la Venta de Bienes y Prestación de Servicios

Artículo 40. Por los ingresos por la venta de bienes y prestación de servicios de organismos descentralizados se causarán y pagarán:

- I. Sistema Municipal para el Desarrollo Integral de la Familia.

Ingreso anual estimado por esta fracción: \$0.00

- II. Instituto Municipal de la Juventud.

Ingreso anual estimado por esta fracción: \$0.00

- III. Instituto Municipal de la Mujer.

Ingreso anual estimado por esta fracción: \$0.00

- IV. Otros.

Ingreso anual estimado por esta fracción: \$0.00

Ingreso anual estimado por este artículo: \$0.00

Artículo 41. Por los Ingresos de operación de entidades paramunicipales empresariales se causará y pagará.

Ingreso anual estimado por este artículo: \$0.00

Artículo 42. Por los ingresos por venta de bienes y servicios producidos en establecimientos del Gobierno central.

Ingreso anual estimado por este artículo: \$0.00

Sección Séptima
Participaciones y Aportaciones, Convenios,
Incentivos derivados de la Colaboración Fiscal y Fondos Distintos de Aportaciones

Artículo 43. Las participaciones se distribuirán conforme a lo establecido en la Ley de Coordinación Fiscal y la legislación aplicable.

CONCEPTO	IMPORTE
Fondo General de Participaciones	\$127,710,346.00
Fondo de Fomento Municipal	\$40,149,067.00
Por el Impuesto Especial sobre Producción y Servicios	\$2,950,038.00
Fondo de Fiscalización y Recaudación	\$11,854,554.00
Incentivos a la Venta Final de Gasolinas y Diésel	\$2,091,618.00
Impuesto Federal sobre Tenencia o uso de vehículos	\$0.00
Fondo de Compensación del Impuesto sobre Automóviles Nuevos	\$374,101.00
Incentivos por el Impuesto sobre Automóviles Nuevos	\$3,033,498.00
Impuesto por la Venta de Bienes cuya Enajenación se encuentra Gravada por la Ley del Impuesto Especial sobre Producción y Servicios	\$473,004.00
Reserva de Contingencia	\$0.00
Fondo I.S.R.	\$7,870,015.00
I.S.R. Incentivos por la enajenación de bienes inmuebles Art. 126	\$763,690.00
Otras participaciones	\$0.00

Ingreso anual estimado por este artículo: \$197,269,931.00

Artículo 44. Las Aportaciones que recibirá el Municipio serán las que establezca la Ley de Coordinación Fiscal.

CONCEPTO	IMPORTE
Fondo de Aportaciones para la Infraestructura Social Municipal	\$153,020,232.00
Fondo de Aportación para el Fortalecimiento de los Municipios y de las Demarcaciones Territoriales del Distrito Federal	\$68,071,196.00

Ingreso anual estimado por este artículo: \$221,091,428.00

Artículo 45. Los Ingresos Federales por Convenios los constituyen los ingresos que se reciban por actividades de administración fiscal que realicen o ejerzan las autoridades fiscales de las Entidades o de los Municipios cuando así se pacte expresamente con el Gobierno Federal, por conducto de la Secretaría de Hacienda y Crédito Público y/o los gobiernos de las entidades que se hubieran adherido al Sistema Nacional de Coordinación Fiscal.

I. Ingresos Federales por convenio

Ingreso anual estimado por esta fracción: \$0.00

II. Incentivos derivados de la colaboración fiscal.

Ingreso anual estimado por esta fracción: \$0.00

III. Fondos distintos de Aportaciones.

Ingreso anual estimado por esta fracción: \$0.00

Ingreso anual estimado por este artículo: \$0.00

Sección Octava Transferencias, Asignaciones, Subsidios y Otras Ayudas

Artículo 46. Las Transferencias, Asignaciones, Subsidios y Subvenciones que recibirá el Municipio serán las asignaciones destinadas en forma directa o indirecta a los sectores público, privado y externo, organismos y empresas paraestatales apoyos como parte de su política económica social, de acuerdo a las estrategias y prioridades de desarrollo para el sostenimiento y desempeño de sus actividades:

I. Transferencias y Asignaciones.

Ingreso anual estimado por esta fracción: \$0.00

II. Subsidios y Subvenciones.

Ingreso anual estimado por esta fracción: \$0.00

Ingreso anual estimado por este artículo: \$0.00

Sección Novena Ingresos Derivados de Financiamiento

Artículo 47. Son Ingresos derivados de Financiamiento, los empréstitos internos o externos que se contraten en términos de la legislación en materia de deuda pública.

I. Endeudamiento Interno

Ingreso anual estimado por esta fracción: \$0.00

II. Endeudamiento Externo

Ingreso anual estimado por esta fracción: \$0.00

III. Financiamiento interno.

Ingreso anual estimado por esta fracción: \$0.00

Artículo 48. De conformidad con lo establecido con la Ley para el Manejo de los Recursos Públicos del Estado de Querétaro, el Financiamiento Propio previsto al inicio del ejercicio fiscal 2025, se integra por:

- I. Transferencias Federales etiquetadas

Ingreso anual estimado por esta fracción: \$0.00

- II. Transferencias Estatales etiquetadas

Ingreso anual estimado por esta fracción: \$0.00

- III. Disponibilidades

Ingreso anual estimado por esta fracción: \$0.00

Ingreso anual estimado por este artículo: \$0.00

Sección Décima Disposiciones generales y Estímulos Fiscales

Artículo 49. Para el ejercicio fiscal 2025 se establecen las siguientes disposiciones generales y estímulos fiscales.

- I. De las disposiciones generales aplicables en el Municipio de Amealco de Bonfil, Qro., para el ejercicio 2025, se establece lo siguiente:
1. Las dependencias que presten servicios u otorguen el uso o goce, aprovechamiento o explotación de bienes, serán los responsables de la determinación del monto de los Derechos que correspondan. La autoridad municipal competente para la prestación del servicio que corresponda, será la facultada para determinar el importe de los derechos que hayan sido fijados en el rango de cobro previsto en la presente Ley.
 2. Cuando no se cubran las contribuciones, aprovechamientos y las devoluciones a cargo del fisco municipal y no se paguen en la fecha establecida en las disposiciones fiscales, el importe de las mismas se actualizará desde el mes en que se debió hacer el pago y hasta que el mismo se efectúe, apegándose para su cálculo a lo dispuesto en el Código Fiscal del Estado de Querétaro. Las cantidades actualizadas conservan la naturaleza jurídica que tenían antes de la actualización.
 3. La Dependencia Encargada de las Finanzas Públicas, podrá auxiliarse de terceros, para el ejercicio de las facultades del cobro persuasivo y coactivo.
- II. De acuerdo a lo establecido en la Sección Primera de los Impuestos de la presente Ley, se establecen los siguientes estímulos fiscales:
1. En ningún caso el importe anual a pagar por concepto de Impuesto Predial será menor a la cantidad de 1.25 UMA.
 2. El pago del Impuesto Predial podrá hacerse por anualidad anticipada hasta el término del primer bimestre de cada año, teniendo como reducciones al importe total del impuesto, el 20% en el mes de enero y el 8% en el mes de febrero. El presente estímulo fiscal será de aplicación a todas las personas físicas y morales independientemente de la medida del inmueble y del número de inmuebles con que cuenten.
 3. Las personas pensionadas, jubiladas, adultas mayores y/o discapacitadas, que soliciten la reducción en el pago de su Impuesto Predial, se sujetarán a lo dispuesto en los artículos 24 y 25 de la Ley de Hacienda de los Municipios del Estado de Querétaro.
 4. Las personas que acrediten ser propietarios o poseedores de bienes inmuebles que sean o hayan sido regularizados en programas de regularización y vivienda autorizados por el Ayuntamiento, ya sea por el Municipio de Amealco de Bonfil, Qro., y/o la Certificación de Derechos Ejidales (PROCEDE), o predios regularizados mediante procedimientos establecidos en el artículo 68 de la Ley Agraria, la Comisión de Regularización de la Tenencia de la Tierra (CORETT) actualmente Instituto Nacional del Suelo Sustentable (INSUS), o a través de Gobierno del Estado y/o la Secretaría de Desarrollo Social del Estado de Querétaro (SEDESOQ) y/o del Instituto de la Vivienda del Estado de Querétaro (IVEQ), gozarán de los siguientes beneficios, al realizar su inscripción en el padrón catastral:

- a) Por concepto de Impuesto Predial pagarán 1.25 UMA, incluyendo el ejercicio fiscal en curso, así como los anteriores que se adeuden.
- b) Por concepto de Impuesto Sobre Traslado de Dominio pagarán 1.25 UMA

Siempre y cuando sea solicitado por el propietario antes de realizar el pago y éste se realice de forma anualizada en el ejercicio fiscal que transcurre.

5. Para el caso de bienes inmuebles que hayan estado o estén en proceso de regularización de Asentamientos Humanos Irregulares, mediante programas Federales, Estatales o Municipales gozaran de los siguientes beneficios.
 - a) Por concepto de Impuesto por Subdivisión de predios pagarán 1.25 UMA
 - b) Por concepto de derechos de fusión, división y subdivisión de predios pagarán 1.25 UMA.
6. Para el caso de Asentamientos Humanos Irregulares que hayan estado o estén en proceso de regularización mediante programas Estatales o Municipales, gozarán de los siguientes beneficios:
 - a) Por concepto de nomenclatura de calle de fraccionamiento pagarán 1.25 UMA
 - b) Por servicios relacionados por la publicación en la Gaceta Municipal se pagará 1.25 UMA
7. Cuando se trate de bienes inmuebles destinados únicamente a casa habitación ubicados en el perímetro de zonas declaradas monumentos históricos, cuyo mantenimiento, conservación o restauración, se realice con recursos de los propietarios de dichos inmuebles, a solicitud de éstos, se otorgará un descuento del 35%, en el pago de este impuesto predial durante el presente ejercicio fiscal, debiendo sujetarse a los siguientes criterios:
 - a) Elaborar formato de solicitud con firma autógrafa del titular del predio o en su defecto de su representante legalmente acreditado con poder notarial o carta poder.
 - b) Estar al corriente en sus pagos de impuesto predial del ejercicio inmediato anterior.
 - c) Presentar ante la Dependencia Encargada de las Finanzas Públicas Municipales del Municipio, el dictamen técnico actual favorable que expida la Delegación del Instituto Nacional de Antropología e Historia en el Estado de Querétaro.
 - d) Anexar copia simple de identificación oficial del titular o de su representante legalmente acreditado y/o copia simple del acta constitutiva en caso de personas morales.

III. De acuerdo a lo establecido en la Sección Tercera de los Derechos de la presente Ley, se establecen los siguientes estímulos fiscales:

1. Se faculta a las autoridades fiscales municipales para que cuando se trate de familiares hasta tercer grado en línea directa la Cesión de derechos que se menciona en el Artículo 32 fracción II punto 2 se considerara un cobro de 30 a 50 UMA por el mismo.
2. En lo relativo al artículo 22, fracción I, el cobro por acceso al cerro de los gallos por persona, se exceptúa de este cobro a la población del Municipio de Amealco de Bonfil, Qro., presentando identificación oficial que acredite su domicilio vigente.
3. Los beneficiarios del servicio de Alumbrado Públicos a que se refiere el Artículo 26 de la presente Ley, deberán estar al corriente en el pago del derecho a que se refiere el citado artículo para la autorización o liberación de trámites.

TRANSITORIOS

Artículo Primero. La presente Ley entrará en vigor el 1 de enero del 2025.

Artículo Segundo Cualquier disposición expedida con anterioridad y que se oponga a la presente Ley, queda derogada.

Artículo Tercero. Las tarifas en cuanto a montos y plazos estarán sujetas a lo dispuesto por la presente Ley.

Artículo Cuarto. Cuando de las normas legales se denominen ingresos de libre disposición, se entenderán los ingresos locales y las participaciones federales, así como los recursos que, en su caso, se reciban del fondo de estabilización de los ingresos de las entidades federativas en términos del artículo 19 de la Ley Federal de Presupuesto y Responsabilidad Hacendaria y cualquier otro recurso que no esté destinado a un fin específico.

Artículo Quinto. Para efecto de lo señalado en los artículos 43 y 44 de la presente Ley, se tendrá en definitiva lo establecido por el Poder Ejecutivo del Estado de Querétaro, en relación con los montos que se establezcan conforme a la Ley de Coordinación Fiscal, la Ley de Coordinación Fiscal Estatal Intermunicipal del Estado de Querétaro y la Ley que Fija las Bases, Montos y Plazos conforme a las cuales se distribuirán las Participaciones Federales correspondientes a los Municipios del Estado de Querétaro, para el ejercicio fiscal 2025.

Artículo Sexto. Para lo señalado en materia de ingresos derivados de financiamiento en la presente Ley, se deberá observar lo establecido en la Ley de Disciplina Financiera de las Entidades Federativas y los Municipios.

Artículo Séptimo. Para la determinación y pago de las contribuciones y sus accesorios, las cantidades correspondientes se ajustarán al múltiplo de cincuenta centavos más próximo, inferior o superior, según corresponda.

Artículo Octavo. Una vez agotado todo procedimiento administrativo de recuperación, se faculta a las autoridades fiscales municipales para que lleven a cabo la cancelación de los créditos fiscales municipales cuyo cobro les corresponde efectuar, en los casos en que exista imposibilidad práctica y material de cobro. Se considera que existe imposibilidad práctica de cobro, entre otras, cuando los deudores no tengan bienes embargables, el deudor hubiere fallecido o desaparecido sin dejar bienes a su nombre o cuando por sentencia firme hubiere sido declarado en quiebra. Se considera que existe imposibilidad material para efectuar el cobro, cuando exista cambio de situación jurídica tanto del sujeto pasivo como del objeto generador de la contribución.

Artículo Noveno. La Dependencia Encargada de la Finanzas del Municipio de Amealco de Bonfil, Qro., podrá establecer resoluciones de carácter general y facilidades administrativas para efectos de las contribuciones previstas en esta Ley, la cuales se publicarán en la Gaceta Municipal.

Artículo Décimo. En la aplicación del artículo 35, fracción VIII, mientras no se suscriba el convenio de coordinación para que el Municipio asuma la función de servicio de Catastro, esta continuará prestándose por el Poder Ejecutivo del Estado de Querétaro, en los términos que señala la normatividad vigente.

Artículo Decimoprimer. Para efectos del cobro del Servicio de Alumbrado Público previsto en el artículo 26, de la presente ley, las autoridades competentes adscritas al Municipio de Amealco de Bonfil, Qro., podrán facultar a la compañía o empresa suministradora del servicio de energía eléctrica para el único efecto de recaudar el derecho mencionado conjuntamente con el consumo de energía eléctrica, sin que ello indique modificar o invalidar los elementos sustanciales de dicha contribución, ni que se entienda que la cuota del derecho referido, se encuentre vinculada en forma alguna con el consumo mismo respecto de todos aquellos contribuyentes beneficiarios que tengan contratado el servicio de energía eléctrica con la compañía o empresa suministradora del servicio.

Artículo Decimosegundo. El pago de las contribuciones municipales se podrá hacer con efectivo en moneda de curso legal, con transferencia electrónica, con tarjeta de crédito, con tarjeta de debito, con cheque: nominativo, de caja, al portador o certificado y salvo buen cobro; o en cualquier otra forma que a autorice el encargado de las finanzas públicas municipales.

Artículo Decimotercero. Para el ejercicio fiscal 2025, el Servicio de Agua Potable y Alcantarillado, seguirá prestándose por la Comisión Estatal de Aguas, organismo que pagará los derechos respectivos en los términos que señale la Ley que regula la prestación de los servicios de agua potable, alcantarillado y saneamiento del Estado de Querétaro y el Decreto por el que se crea la Comisión Estatal de Aguas, aplicándose las tarifas vigentes.

Artículo Decimocuarto. A partir del ejercicio fiscal 2025, cuando el cobro de las contribuciones municipales se establezca en UMA, se entenderá como Unidades de Medida y Actualización y su valor diario vigente será el que fije la autoridad competente. El valor mensual de la UMA se calculará multiplicando su valor diario por 30.4 veces y su valor anual se calcula multiplicando su valor mensual por 12.

Artículo Decimoquinto. Para el caso de las obligaciones existentes sobre los desarrollos inmobiliarios bajo el régimen de propiedad en condominio o fraccionamiento, el diez por ciento de la superficie total del predio para equipamiento urbano y áreas verdes, podrá realizarse mediante pago en efectivo, previa autorización del Ayuntamiento y sea destinado para inversión pública preferentemente

Artículo Decimosexto. La Dependencia Encargada de las Finanzas Públicas Municipales establecerá las distintas formas de pago de las contribuciones mediante resolución administrativa publicada en la Gaceta Municipal.

Artículo Decimoséptimo. Envíese al titular del Poder Ejecutivo del Estado, para su publicación en el Periódico Oficial del Gobierno del Estado de Querétaro "La Sombra de Arteaga".

ANEXOS

CRITERIOS GENERALES PARA LA FORMULACIÓN DE LA LEY DE INGRESOS PARA EL MUNICIPIO DE AMEALCO DE BONFIL, QRO. PARA EL EJERCICIO FISCAL 2025

Con fundamento en lo dispuesto por el artículo 18 de la Ley de Disciplina Financiera de las Entidades Federativas y los Municipios, enseguida se presentan las directrices que establecen, tanto los objetivos, estrategias y metas relativos a la formulación de la Ley de Ingresos del Municipio de Amealco de Bonfil, Qro., para el Ejercicio Fiscal 2025, así como para identificar y describir los riesgos relevantes presentes para las finanzas públicas municipales, a fin de dar cumplimiento a los requerimientos establecidos por la Ley de Disciplina Financiera.

ELEMENTOS RAZONABLES Y OBJETIVOS QUE SE CONSIDERARON PARA LA FORMULACIÓN DEL PRESENTE INSTRUMENTO JURÍDICO.

Antecedentes

Que de acuerdo a lo establecido en los artículos 31, fracción IV de la Constitución Política de los Estados Unidos Mexicanos, se señala la obligación de los habitantes de contribuir al gasto público de manera proporcional y equitativa; el Gobierno Municipal de Amealco de Bonfil, Qro., ha elaborado la presente iniciativa de Ley de Ingresos para el ejercicio fiscal 2025, como el instrumento normativo que sustente la recaudación de los recursos necesarios para el oportuno y eficaz cumplimiento de las funciones, servicios y realización de obras públicas demandadas por la ciudadanía Amealcense.

El diseño del presente instrumento jurídico, se formula tomando en consideración el medio social del Municipio; entendiéndose que cada municipio cuenta con sus propias características geográficas, económicas, políticas, sociales y culturales así como al universo de habitantes y a las actividades económicas que éstos realizan, por lo que el proyecto de Ley de Ingresos debe estar apegada a sus condiciones y contener el monto de la recaudación necesaria para cubrir los gastos para la prestación de los servicios públicos.

Los esfuerzos recaudatorios del municipio y la eficiencia del gasto público de los ejercicios precedentes han contribuido para mantener la estabilidad en las finanzas y el desarrollo económico, a efecto de exponer con mayor precisión las proyecciones de la presente Ley de Ingresos para el Municipio de Amealco de Bonfil, Qro., para el ejercicio fiscal 2025, fue necesario acudir a la exposición y análisis del entorno macroeconómico y el contexto de la economía nacional, escenario mexicano actual y futuro que prevén los Criterios Generales de Política Económica 2025.

Para 2024, los Criterios Generales de Política Económica 2025 consideran un rango de crecimiento económico de entre 1.5 y 2.5% (2.1% para efectos de estimación de finanzas públicas). Para 2025, prevén que la actividad productiva incremente entre 2.0 y 3.0% (2.3% para efectos de estimación de finanzas públicas).

En la Encuesta Banxico, el sector privado espera que el PIB aumente 1.4% anual en 2024 y 1.2% en 2025; ambas proyecciones por debajo de los intervalos que presentan los Criterios Generales de Política Económica 2025.

Los Criterios Generales de Política Económica 2025 calculan que la inflación general anual sea de 4.3% al finalizar 2024, cifra por arriba del objetivo inflacionario establecido por el Banco de México (3.0%) y del intervalo de variabilidad (2.0-4.0%). Para el término de 2025, consideran alcance un nivel de 3.5%.

En la Encuesta Banxico, los analistas del sector privado esperan un aumento anual de los precios al consumidor de 4.4% en diciembre de 2024 y de 3.9% en igual mes de 2025.

Para el cierre del ejercicio 2024 las Finanzas Públicas del Municipio de Amealco de Bonfil, Qro., han mostrado un desempeño favorable, con el cumplimiento de la meta recaudatoria de los ingresos acorde a las metas fiscales establecidas para el cierre del ejercicio 2024, lo actual reafirma el compromiso planteado de mantener finanzas sanas al tomar medidas de eficiencia en la ejecución del gasto público

DIRECTRICES DE LA LEY DE INGRESOS MUNICIPAL

Finanzas públicas municipales y Política fiscal.

El municipio de Amealco de Bonfil, Qro., continúa implementando una política fiscal tributaria conservadora y vinculada a la economía local, tomando en base la recaudación de los últimos cinco ejercicios fiscales, y subrayando el compromiso del gobierno municipal para el ejercicio fiscal 2025 en redoblar esfuerzos recaudatorios con una buena disciplina fiscal y del ejercicio del gasto público manteniendo diversos estímulos fiscales orientadas para proteger la liquidez de los contribuyentes más vulnerables, pero sin dejar de velar por el bien común del municipio y cuidando las premisas constitucionales de una tributación justa, proporcional y equitativa, y bajo el reconocimiento de finanzas públicas sanas como punto de partida para la implementación de políticas públicas encaminadas al desarrollo integral del municipio.

Como primer año de la administración actual se hizo una reestructura a las tarifas de algunos derechos, donde existe áreas de oportunidad para mejorar la recaudación en algunos conceptos de ingresos sin afectar la economía de la población.

Es por ello que las proyecciones de finanzas públicas de la Ley de Ingresos para el Municipio de Amealco de Bonfil, Qro., para el ejercicio fiscal 2025, se basa en, las estimaciones de la Secretaría de Hacienda y Crédito Público en los Criterios Generales de Política Económica, así como en la recaudación histórica del municipio para ser prudentes en las proyecciones.

Ante lo expuesto se adopta una política fiscal conservadora, que guarda estricta observancia a los principios de austeridad, disciplina presupuestaria, transparencia en la gestión y administración con base a resultados, lo cual permitirá cumplir cabalmente con las funciones y servicios que proporciona el municipio, así como una política de recaudación muy dinámica que nos permita alcanzar las metas planteadas, con ello continuar impulsando el desarrollo del municipio.

Para el ejercicio fiscal 2025 se tiene proyectado que los ingresos presupuestarios totales asciendan a \$ 473,969,815.00 (Cuatrocientos setenta y tres millones novecientos sesenta y nueve mil ochocientos quince pesos 00/100 M.N.).

No obstante, a lo anterior, el Municipio de Amealco de Bonfil, Qro, tiene el compromiso para el ejercicio 2025 de seguir promoviendo el turismo para impulsar el crecimiento económico, apoyo al comercio local, y dentro de la normatividad aplicable se continuará con campañas de descuento en multas y recargos del impuesto predial en los meses de noviembre y diciembre, se mantiene la tarifa para el cobro del Impuesto Predial y Traslado de Dominio a fin de apoyar la economía de los Amealcenses.

Se seguirán realizado acciones coordinadas con el Gobierno del Estado de Querétaro a fin de fortalecer la hacienda municipal, a la firma del convenio de colaboración administrativa en materia de impuesto predial, cuyos cobros los realiza el Estado por cuenta del Municipio a través de la página de Recaudanet y en sus oficinas recaudadoras, contando con ello los contribuyentes con mayores canales de pago y mayor facilidad y en menor tiempo, además acceder al 30% del excedente del Fondo de Fomento Municipal lo que repercute en aumento en los ingresos por Participaciones Federales a Municipios; sin omitir que el Municipio de Amealco de Bonfil, Qro., continua con la buena práctica de recuperación del 100% de la recaudación del ISR participable establecido en el artículo 3B de la Ley de coordinación fiscal, acción que contribuye a cumplir la meta en la recaudación de los ingresos proyectados.

Objetivos:

Incrementar la recaudación de los ingresos propios, con aras de caminar al logro la sustentabilidad financiera.

Seguir actualizando el padrón catastral en la cabecera municipal y sus comunidades a fin de disminuir el rezago recaudatorio y regularizar las propiedades omisas.

Regular el comercio ambulante, fijo y semifijo.

Seguir manteniendo al Municipio de Amealco de Bonfil, Qro., en semáforo verde en el sistema de alertas, con endeudamiento cero.

Generar indicadores implementando el Presupuesto Basado en Resultados y la Matriz del Marco Lógico en el sistema SAACG.

Lograr la meta programada para que se permita cubrir los conceptos de gasto programados para que no haya necesidad de realizar ningún recorte.

Estrategias:

1. Llevar a cabo campañas de descuento a los accesorios en el impuesto predial.
2. Convenios de Pago en contribuyentes morosos de pago de los impuestos.
3. Facilitarle al contribuyente las herramientas digitales para el pago de sus impuestos de una forma más rápida y fácil.
4. Implementar una política enfocada a la recuperación de créditos fiscales con las consideraciones de Ley.
5. Dirección correcta de los recursos públicos a la población.
6. Fortalecer el área de catastro.

7. Habilitar cajas recaudadoras desde cualquier ubicación con acceso a internet, aplicando diversas modalidades de cobro, facilitando el registro de las operaciones y contando con información en tiempo real.
8. Implementar un ciclo de evaluaciones de desempeño para el cumplimiento de indicadores.

Riesgos relevantes

Se consideran las siguientes posibilidades de riesgo:

1. Una inflación global más persistente, principalmente en materias primas, energéticos o en alimentos de la canasta básica.
2. Caída en los ingresos por Participaciones Federales.
3. No llegar a la meta de recaudación proyectada.
4. Efectos climatológicos que lleven a la generación de algún desastre natural, como sequías inundaciones que llegasen a afectar la producción agrícola provocando escasez de alimentos generando con ello presiones inflacionarias.
5. Interposición de algún recurso en materia jurídica para la devolución del cobro de contribuciones.
6. Declaratoria de alguna pandemia derivado de la aparición de nuevas enfermedades.
7. Debilidad Institucional con normatividad deficiente.

Acciones para enfrentar los riesgos

1. Dar seguimiento al progreso y desempeño del ejercicio de los recursos, monitorear el avance recaudatorio que sea congruente a la temporalidad.
2. Crear un fondo con los recursos disponibles para amortizar la caída de los ingresos.
3. Establecer en el Presupuesto de Egresos una partida presupuestal para hacer frente a los posibles desastres naturales.
4. Capacitación a funcionarios públicos.
5. Realizar una planificación estratégica, que implica la elaboración de un plan detallado para dar seguimiento al logro de los objetivos.

La administración de los recursos se apegará a los principios que establecen la Ley de Disciplina Financiera de las Entidades Federativas y los Municipios y la Ley para el Manejo de los Recursos Públicos del Estado de Querétaro; es decir: con legalidad, honestidad, eficacia, eficiencia, economía, racionalidad, austeridad, transparencia, control y rendición de cuentas.

Formato 7a. Proyecciones de ingresos - LDF

Municipio de Amealco de Bonfil, Qro.		
Proyecciones de Ingresos		
(PESOS)		
(CIFRAS NOMINALES)		
Concepto	2025 Año en Cuestión (de iniciativa de ley)	Año 2026
1. Ingresos de Libre Disposición (1=A+B+C+D+E+F+G+H+I+J+K+L)	\$252,759,931.00	\$263,576,892.00
A. Impuestos	\$28,002,000.00	\$29,599,832.00
B. Cuotas y Aportaciones de Seguridad Social		
C. Contribuciones de Mejoras	\$1,800,000.00	\$3,000,000.00
D. Derechos	\$21,318,000.00	\$22,064,130.00
E. Productos	\$200,000.00	\$300,000.00
F. Aprovechamientos	\$4,170,000.00	\$4,315,950.00
G. Ingresos por ventas de Bienes y Prestación de Servicios		
H. Participaciones	\$197,269,931.00	\$204,296,980.00
I. Incentivos Derivados de la Colaboración Fiscal		
J. Transferencias y Asignaciones		
K. Convenios		
L. Otros Ingresos de Libre Disposición		
2. Transferencias Federales Etiquetadas (2=A+B+C+D+E)	\$221,091,428.00	\$228,829,627.00
A. Aportaciones	\$221,091,428.00	\$228,829,627.00
B. Convenios		
C. Fondos Distintas de Aportaciones		
D. Transferencias, Asignaciones, Subsidios y Subvenciones, y Pensiones y Jubilaciones		
E. Otras Transferencias Federales Etiquetadas		
3. Ingresos Derivados de Financiamiento (3=A)	\$0.00	\$0.00
A. Ingresos Derivados de Financiamientos	\$0.00	\$0.00
4. Total de Ingresos proyectados (4=1+2+3)	\$473,851,359.00	\$492,406,519.00
Datos Informativos		
1. Ingresos Derivados de Financiamiento con Fuente de Pago de Recursos de Libre Disposición	\$0.00	\$0.00
2. Ingresos Derivados de Financiamiento con Fuente de Pago de Transferencias Federales Etiquetadas		
3. Ingresos Derivados de Financiamiento (3=1+2)	\$0.00	\$0.00

Formato 7c.

Formato 7 c) Resultados de Ingresos – LDF			
Municipio de Amealco de Bonfil, Qro.			
Resultados de Ingresos – LDF			
(PESOS)			
Concepto		Año 1 (2023)	2024
			Año del Ejercicio Vigente ²
1. Ingresos de Libre Disposición (1=A+B+C+D+E+F+G+H+I+J+K+L)		248,768,737.00	235,663,416.00
A.	Impuestos	28,733,785.00	26,917,939.00
B.	Cuotas y Aportaciones de Seguridad Social		
C.	Contribuciones de Mejoras	1,646,699.00	1,749,250.00
D.	Derechos	18,788,421.00	19,916,517.00
E.	Productos	3,732,433.00	161,478.00
F.	Aprovechamientos	2,253,167.00	2,258,148.00
G.	Ingresos por ventas de Bienes y Prestación Servicios		
H.	Participaciones	193,614,232.00	184,660,084.00
I.	Incentivos Derivados de la Colaboración Fiscal		
J.	Transferencias y Asignaciones		
K.	Convenios		
L.	Otros Ingresos de Libre Disposición		
2. Transferencias Federales Etiquetadas (2=A+B+C+D+E)		231,116,980.00	228,373,942.00
A.	Aportaciones	197,682,422.00	209,392,606.00
B.	Convenios	33,434,558.00	18,981,336.00
C.	Fondos Distintas de Aportaciones		
D.	Transferencias, Asignaciones, Subsidios y Subvenciones, y Pensiones y Jubilaciones		
E.	Otras Transferencias Federales Etiquetadas		
3. Ingresos Derivados de Financiamiento (3=A)			
A.	Ingresos Derivados de Financiamiento		
4. Total de Ingresos Proyectados (4=1+2+3)		479,885,717.00	464,037,358.00
Datos Informativos			
1. Ingresos Derivados de Financiamiento con Fuente de Pago de Recursos de Libre Disposición			
2. Ingresos Derivados de Financiamiento con Fuente de Pago de Transferencias Federales Etiquetadas			
3. Ingresos Derivados de Financiamiento (3=1+2)			
¹ Los importes corresponden al momento contable de los ingresos devengados.			
² Los importes corresponden a los ingresos devengados al cierre trimestral más reciente disponible y estimado para el resto del ejercicio.			

LO TENDRÁ ENTENDIDO EL CIUDADANO GOBERNADOR CONSTITUCIONAL DEL ESTADO DE QUERÉTARO Y MANDARÁ SE IMPRIMA Y SE PUBLIQUE.

DADO EN EL SALÓN DE SESIONES “CONSTITUYENTES 1916-1917” RECINTO OFICIAL DEL PODER LEGISLATIVO DEL ESTADO DE QUERÉTARO, A LOS CATORCE DÍAS DEL MES DE DICIEMBRE DEL AÑO DOS MIL VEINTICUATRO.

**ATENTAMENTE
SEXAGÉSIMA PRIMERA LEGISLATURA
DEL ESTADO DE QUERÉTARO
MESA DIRECTIVA**

**DIP. LAURA ANDREA TOVAR SAAVEDRA
PRESIDENTA**
Rúbrica

**DIP. ERIC SILVA HERNÁNDEZ
PRIMER SECRETARIO**
Rúbrica

Mauricio Kuri González, Gobernador del Estado de Querétaro, en ejercicio de lo dispuesto por los artículos 22 fracción I, 23 de la Constitución Política del Estado Libre y Soberano de Querétaro y 8 de la Ley Orgánica del Poder Ejecutivo del Estado de Querétaro; expido y promulgo la presente **LEY DE INGRESOS DEL MUNICIPIO DE AMEALCO DE BONFIL, QRO., PARA EL EJERCICIO FISCAL 2025**

Dado en el Palacio de La Corregidora, sede del Poder Ejecutivo del Estado de Querétaro, en la Ciudad de Santiago de Querétaro, Qro., el día veinte de diciembre de dos mil veinticuatro; para su debida publicación y observancia.

**Mauricio Kuri González
Gobernador del Estado de Querétaro**
Rúbrica

**Carlos Alberto Alcaraz Gutiérrez
Secretario de Gobierno**
Rúbrica

MAURICIO KURI GONZÁLEZ,

Gobernador del Estado de Querétaro, a los habitantes
del mismo, sabed que:

LA SEXAGÉSIMA PRIMERA LEGISLATURA DEL ESTADO DE QUERÉTARO, EN EJERCICIO DE LAS FACULTADES QUE LE CONFIEREN LOS ARTÍCULOS 17, FRACCIÓN X, DE LA CONSTITUCIÓN POLÍTICA DEL ESTADO LIBRE Y SOBERANO DE QUERÉTARO Y 81 DE LA LEY ORGÁNICA DEL PODER LEGISLATIVO DEL ESTADO DE QUERÉTARO, Y

CONSIDERANDO

1. Que el artículo 115 de la Constitución Política de los Estados Unidos Mexicanos señala que los Estados adoptarán, para su régimen interior, la forma de gobierno republicano, representativo, popular, teniendo como base de su división territorial y de su organización política y administrativa el Municipio Libre.
2. Que acorde a la disposición legal en cita, es posible afirmar que los municipios están investidos de personalidad jurídica y patrimonio propios. Además, de conformidad con lo establecido en la fracción IV del numeral referido en el considerando anterior, los municipios administran libremente su hacienda, la cual se formará de los rendimientos de los bienes que les pertenezcan, así como de las contribuciones y otros ingresos que las Legislaturas establezcan a su favor, y en todo caso:
 - a) Percibirán las contribuciones, incluyendo tasas adicionales, que establezcan los Estados sobre la propiedad inmobiliaria, de su fraccionamiento, división, consolidación, traslación y mejora, así como las que tengan por base el cambio de valor de los inmuebles.
 - b) Las participaciones federales, que serán cubiertas por la Federación a los Municipios, con arreglo a las bases, montos y plazos que anualmente se determinen por las Legislaturas de los Estados.
 - c) Los ingresos derivados de la prestación de servicios públicos a su cargo.
3. Que los ayuntamientos, en el ámbito de sus atribuciones, son competentes para proponer a la Legislatura Estatal las cuotas y tarifas aplicables a impuestos, derechos, contribuciones de mejoras y las tablas de valores unitarios de suelo y construcciones, las cuales significan la base para el cobro de las contribuciones sobre la propiedad inmobiliaria, acorde a lo dispuesto en el párrafo tercero de la fracción IV del precitado artículo 115 de la Constitución Federal.

Esta facultad fue confirmada por la Primer Sala de la Suprema Corte de Justicia de la Nación, cuyos integrantes, en uso de su potestad, emitieron el criterio localizable bajo el rubro **“HACIENDA MUNICIPAL. PRINCIPIOS, DERECHOS Y FACULTADES EN ESA MATERIA, PREVISTOS EN EL ARTÍCULO 115, FRACCIÓN IV, DE LA CONSTITUCIÓN POLÍTICA DE LOS ESTADOS UNIDOS MEXICANOS”** cuyo contenido a la letra dice:

“El citado precepto constitucional establece diversos principios, derechos y facultades de contenido económico, financiero y tributario a favor de los municipios para el fortalecimiento de su autonomía a nivel constitucional, los cuales, al ser observados, garantizan el respeto a la autonomía municipal, y son los siguientes: a) el principio de libre administración de la hacienda municipal, que tiene como fin fortalecer la autonomía y autosuficiencia económica de los municipios, para que tengan libre disposición y aplicación de sus recursos y satisfagan sus necesidades sin estar afectados por intereses ajenos que los obliguen a ejercer sus recursos en rubros no prioritarios o distintos de sus necesidades reales, en los términos que fijen las leyes y para el cumplimiento de sus fines públicos; además, este principio rige únicamente sobre las participaciones federales y no respecto de las aportaciones federales, pues las primeras tienen un componente resarcitorio, ya que su fin es compensar la pérdida que resienten los estados por la renuncia a su potestad tributaria originaria de ciertas fuentes de ingresos, cuya tributación se encomienda a la Federación; mientras que las aportaciones federales tienen un efecto redistributivo, que apoya el desarrollo estatal y municipal, operando con mayor intensidad en los estados y municipios económicamente más débiles, para impulsar su desarrollo, tratándose de recursos preetiquetados que no pueden reconducirse a otro tipo de gasto más que el indicado por los fondos previstos en la Ley de Coordinación Fiscal; b) el principio de ejercicio directo del ayuntamiento de los recursos que integran la hacienda pública municipal, el cual implica que todos los recursos de la hacienda municipal, incluso los que no están sujetos al régimen de libre administración hacendaria -como las aportaciones federales-, deben ejercerse en forma directa por los ayuntamientos o por quienes ellos autoricen conforme a la ley. Así, aun en el caso de las aportaciones federales esta garantía tiene aplicación, ya que si bien estos recursos están preetiquetados, se trata de una preetiquetación temática en la que los municipios tienen flexibilidad en la decisión de las obras o actos en los cuales invertirán los fondos, atendiendo a sus necesidades y dando cuenta de su utilización a posteriori en la revisión de la cuenta pública correspondiente; c) el principio de integridad de los recursos municipales, consistente en que los municipios tienen derecho a la recepción puntual, efectiva y completa tanto de las participaciones como de las aportaciones federales, pues en caso de entregarse extemporáneamente, se genera el pago de los intereses correspondientes; d) el derecho de los municipios a

percibir las contribuciones, incluyendo las tasas adicionales que establezcan los estados sobre la propiedad inmobiliaria, de su fraccionamiento, división, consolidación, traslación y mejora, así como las que tengan por base el cambio de valor de los inmuebles; e) el principio de reserva de fuentes de ingresos municipales, que asegura a los municipios tener disponibles ciertas fuentes de ingreso para atender el cumplimiento de sus necesidades y responsabilidades públicas; f) la facultad constitucional de los ayuntamientos, para que en el ámbito de su competencia, propongan a las legislaturas estatales las cuotas y tarifas aplicables a impuestos, derechos, contribuciones de mejoras y las tablas de valores unitarios de suelo y construcciones que sirvan de base para el cobro de las contribuciones sobre la propiedad inmobiliaria, propuesta que tiene un alcance superior al de fungir como elemento necesario para poner en movimiento a la maquinaria legislativa, pues ésta tiene un rango y una visibilidad constitucional equivalente a la facultad decisoria de las legislaturas estatales; y, g) la facultad de las legislaturas estatales para aprobar las leyes de ingresos de los municipios.”.

4. Que además, el párrafo cuarto de la fracción IV, del multicitado numeral 115 de la Carta Magna, establece que las legislaturas de los Estados aprobarán las leyes de ingresos de los municipios, mientras que los presupuestos de egresos serán aprobados por los ayuntamientos, con base en sus ingresos disponibles. En ese sentido, es por mandato constitucional que los ayuntamientos presentan sus propuestas de leyes de ingresos y que, a su vez, también dentro del marco competencial que establece la Constitución Federal, las legislaturas, en este caso la Sexagésima Primera Legislatura del Estado de Querétaro, apruebe las mismas.

5. Que de acuerdo con el artículo 14 de la Constitución Política del Estado Libre y Soberano de Querétaro podemos afirmar que la hacienda pública de los municipios está constituida por los bienes muebles e inmuebles comprendidos en su patrimonio y por los ingresos que establezcan en su favor las leyes.

6. Que además, en términos del artículo 18, fracción IV de la misma Constitución local, los ayuntamientos se encuentran facultados para presentar, ante la Legislatura del Estado, diversas iniciativas de leyes o decretos que estimen pertinentes; en el caso particular, iniciativas de leyes de ingresos, mismas que serán aprobadas por el Congreso Local, de conformidad con el artículo 17, fracción X, de la norma legal invocada con antelación.

7. Que las leyes de ingresos de los municipios del Estado de Querétaro son disposiciones normativas en las que se determina anualmente el monto de los impuestos, contribuciones de mejoras, derechos, productos, aprovechamientos, participaciones, aportaciones e ingresos extraordinarios, que tendrá derecho a percibir cada una de las municipalidades del Estado; asimismo, contienen otras disposiciones de carácter general que tienen por objeto coordinar la recaudación de las contribuciones, tal como lo disponen los artículos 115, fracción IV de la Constitución Política de los Estados Unidos Mexicanos; 3 y 16 de la Ley de Hacienda de los Municipios del Estado de Querétaro, así como los diversos 28, 35 y 36 de la Ley para el Manejo de los Recursos Públicos del Estado de Querétaro y la Ley de Disciplina Financiera de las Entidades Federativas y los Municipios.

Aunado a ello, es menester del legislador local considerar los criterios establecidos por el máximo tribunal de la Nación, relativos a cada uno de los elementos señalados en el párrafo que antecede, a fin de fortalecer las determinaciones tomadas a través de todo el proceso legislativo que se desarrolla para la integración de la Ley de Ingresos de cada uno de los municipios, cito:

“Época: Novena Época

Registro: 170741

Instancia: Pleno

Tipo de Tesis: Aislada

Fuente: Semanario Judicial de la Federación y su Gaceta

Tomo XXVI, Diciembre de 2007

Materia(s): Administrativa

Tesis: P. XXXIII/2007

Página: 20

FINES EXTRAFISCALES. NO NECESARIAMENTE DERIVAN DE LA EXPOSICIÓN DE MOTIVOS DE LA LEY CORRESPONDIENTE O DEL PROCESO LEGISLATIVO QUE LE DIO ORIGEN, SINO QUE PUEDEN DEDUCIRSE DEL PRECEPTO QUE LOS ESTABLEZCA.

La Suprema Corte de Justicia de la Nación ha sostenido que tratándose de actos de autoridad legislativa, el requisito de fundamentación se satisface cuando aquella actúa dentro de los límites de las atribuciones que la Constitución Política de los Estados Unidos Mexicanos le confiere y la motivación se colma cuando las leyes que emite se refieren a relaciones sociales que deben regularse jurídicamente, sin que esto implique que todas y cada una de las disposiciones que integran los ordenamientos deban ser materia de una motivación específica, pues ello significaría una actividad materialmente imposible de llevar a cabo. Ahora bien, si de la simple lectura de una norma tributaria se advierte, prima facie, que está orientada a impulsar, conducir o desincentivar ciertas actividades o usos sociales, según sean considerados útiles o no para el desarrollo

armónico del país, y los fines que pretende son fácilmente identificables en tanto se desprenden con claridad del propio precepto sin necesidad de hacer un complicado ejercicio de interpretación, es incuestionable que el juzgador puede sostener que el precepto relativo establece fines extrafiscales aunque sobre el particular no se haya hecho pronunciamiento alguno en la exposición de motivos o en el proceso legislativo respectivo.”

8. Que en ejercicio de sus facultades, el Ayuntamiento del Municipio de Arroyo Seco, Qro., aprobó en Sesión Ordinaria de Cabildo de fecha 29 de noviembre de 2024, su Iniciativa de Ley de Ingresos para el ejercicio fiscal 2025, la cual presentó en tiempo y forma ante este Poder Legislativo el 29 de noviembre de 2024, dando cumplimiento a lo ordenado en el artículo 35 de la Ley para el Manejo de los Recursos Públicos del Estado de Querétaro y 108 de la Ley Orgánica Municipal del Estado de Querétaro.

9. Que de acuerdo con los artículos 103 y 104 de la Ley Orgánica Municipal del Estado de Querétaro, la hacienda pública municipal se forma con los ingresos ordinarios y extraordinarios que determina anualmente la Legislatura con base en los ordenamientos fiscales aplicables. Para ello, se define como ingresos ordinarios a los impuestos, derechos, productos, aprovechamientos, contribuciones especiales y participaciones en ingresos que establezcan las leyes respectivas; y como extraordinarios, todos aquellos cuya percepción se autorice excepcionalmente para cubrir gastos eventuales o el importe de determinadas obras públicas; dentro de esta categoría quedan comprendidos los empréstitos o financiamientos adicionales.

10. Que en un ejercicio de estudio, análisis, recopilación de información, sustento y apoyo técnico de la presente Ley, se contó con la participación del representante de las finanzas públicas del Municipio de Arroyo Seco, Qro., así como de la Entidad Superior de Fiscalización del Estado, en la Sesión de Comisión de Planeación y Presupuesto de fecha 04 de diciembre de 2024.

11. Que es indispensable la generación de ingresos que permitan al Municipio de Arroyo Seco, Qro., la posibilidad de brindar a sus habitantes un nivel de calidad de vida bueno, pues es indiscutible el auge del desarrollo que en diversos ámbitos está teniendo esta municipalidad, lo que genera y obliga a enfrentar grandes retos derivados de las múltiples necesidades del aumento constante en el crecimiento. En razón de ello, la presente norma debe traducirse en mejores servicios públicos, más seguridad e infraestructura urbana.

Así pues, estamos ante la idea del incremento de necesidades y satisfactores, así como la exigencia de obtención de recursos, manejo de medios y finalmente, el pago que será necesario para la ejecución de esas actividades. Ante ello, es evidente que el Municipio debe captar recursos financieros a través de diversas fuentes, entre ellas las contribuciones, productos y aprovechamientos que los particulares deberán aportar para el gasto público; toda vez que constituye una obligación para éstos, en términos del artículo 31, fracción IV, de nuestra Carta Magna.

12. Que no debe omitirse que la Constitución Federal reconoce el Principio de Libre Administración Hacendaria Municipal, en donde se introduce el concepto de autonomía como parte de los atributos del Municipio, y se concibe como potestad, que dentro de la noción de Estado en su amplio sentido pueden gozar los municipios de libertad para regir intereses peculiares de su vida interior, mediante normas y órganos de gobierno propios, contando así con la prerrogativa de libre administración para el manejo de sus recursos.

13. Que para otorgar mayor fortalecimiento a los ingresos municipales, se acordó aplicar como base del Impuesto Predial la tarifa “B”, de acuerdo a las clasificaciones y criterios establecidos en el artículo 41 de la Ley de Hacienda de los Municipios del Estado de Querétaro.

14. Que tratándose de otro de los principales impuestos municipales, tenemos al Impuesto Sobre Traslado de Dominio, como otro de los de mayor incidencia entre los componentes de los ingresos propios del Municipio de Arroyo Seco, Qro. Se puede entender a éste como el tributo que grava la adquisición de inmuebles que consistan en el suelo o en el suelo y las construcciones adheridas a él, ubicados en el territorio del Municipio de Arroyo Seco, Qro., así como los derechos relacionados con los mismos; en donde los sujetos obligados o contribuyentes son los adquirentes de bienes inmuebles, pudiendo ser un terreno, vivienda, oficina, edificio, local comercial, etcétera.

El artículo 115, fracción IV de la Constitución Política de los Estados Unidos Mexicanos, establece que una de las facultades de los ayuntamientos en materia fiscal es que pueden proponer ante la Legislatura local, las tasas, cuotas y tarifas aplicables a las bases para la determinación de los impuestos, derechos, productos, aprovechamientos y las demás que establezca la Legislatura; de ser aprobada las propuestas, éstas son publicadas en el Periódico Oficial del Gobierno del Estado de Querétaro “La Sombra de Arteaga” a través de la Ley de Ingresos respectiva a los municipios que enviaron su propuesta.

15. Que en este orden de ideas, y que en materia de Impuestos, el Impuesto Sobre Traslado de Dominio es uno de los conceptos que mayor incidencia tiene entre los componentes de los ingresos propios del Municipio de Arroyo Seco, se implementa mantener la misma tarifa establecida para el Ejercicio Fiscal 2025, es decir, una tasa del 2.5%, sustentando la misma en que la facultad impositiva en este rubro ha permanecido estática por más de 12 años, siendo que los municipios aledaños han incrementado o actualizado su tasa o tarifa.

16. Que en cuanto a la prestación del Servicio de Alumbrado Público, es oportuno reiterar que los municipios tienen derecho a recibir los ingresos por la prestación de este servicio, por lo que corresponde a éstos proponer a la Legislatura del Estado las tarifas aplicables, mismas que son constitucionales al satisfacer los elementos esenciales del mismo, es decir, sujeto, objeto, base, tasa o tarifa e incluso época de pago, pero que además su naturaleza es acorde a los principios de equidad, legalidad, proporcionalidad y gasto público previstos en la fracción IV del artículo 31 constitucional.

Sobre este aspecto, cabe puntualizar que no obstante la circunstancia de que difícilmente puede apreciarse la existencia de un servicio individualizado en un destinatario concreto y, más bien se trata de un servicio con carácter de universal dirigido a los habitantes del Municipio, tomando en cuenta que el derecho por servicio es una contribución que tiene su origen en la recepción por parte de los particulares de una actividad del Estado –en este caso del Municipio–, por la cual se genera una relación entre sus habitantes obligados al pago y la administración de aquél, que justifica precisamente dicha remuneración por ese concepto, debe estimarse que al determinarse con base al costo global generado por la prestación del servicio otorgado por el Municipio, se atiende a los postulados constitucionales que rigen en materia tributaria.

17. Que la presente Ley de Ingresos, en apego a los principios de disciplina financiera y responsabilidad hacendaria, no contempla la creación de nuevos impuestos, mantiene los mismos ingresos tributarios con sus diversos elementos contributivos; y en estricto apego a los principios de equidad, proporcionalidad y justicia tributaria, lo que permitirá facilitar el cumplimiento voluntario de obligaciones fiscales por parte de los ciudadanos, además de mantener los esquemas tributarios y mecanismos integrales de recaudación que coadyuven a elevar los ingresos propios. Por lo anterior, resulta necesario continuar con un fortalecimiento de la hacienda pública a través de políticas fiscales que permitan una actividad constante en la depuración, actualización y ampliación de base de contribuyentes cumplidos, así como brindar eficiencia y transparencia en los recursos públicos.

18. Que a través del Decreto publicado en el Diario Oficial de la Federación, en fecha 27 de enero de 2016, se ordenó la desindexación del Salario Mínimo como factor de cálculo, substituyéndose por la Unidad de Medida y Actualización (UMA) emitida por el Instituto Nacional de Estadística y Geografía (INEGI); estableciendo así que las obligaciones y supuestos denominados en unidades de medida y actualización se considerarán de monto determinado y se solventarán entregando su equivalente en Moneda Nacional.

Al efecto, deberá de multiplicarse el monto de la obligación o supuesto expresado en las citadas unidades, por el valor de la misma a la fecha correspondiente.

El Decreto antes referido, en su artículo Cuarto Transitorio dispone que el Congreso de la Unión, las Legislaturas de los Estados, la Asamblea Legislativa del Distrito Federal, así como las Administraciones Públicas Federal, Estatales, del Distrito Federal y Municipales, deberán realizar las adecuaciones que correspondan en las Leyes y ordenamientos de su competencia, según sea el caso, en un plazo máximo de un año contado a partir de la entrada en vigor de dicho Decreto a efecto de eliminar las referencias al salario mínimo como unidad de cuenta, índice, base, medida o referencia, y sustituirlas por las relativas a la Unidad de Medida y Actualización.

Así pues, debemos entender como Unidad de Medida y Actualización, la referencia económica en pesos para determinar la cuantía del pago de las obligaciones y supuestos previstos en las leyes.

En razón de lo antes expuesto, es que la presente Ley se emite de conformidad con los lineamientos federales aplicables en materia de Factor de Cálculo sobre base monetaria.

19. Que en cuanto a las Aportaciones y Participaciones Federales, éstas se determinaron conforme a la Ley de Coordinación Fiscal, la Ley de Coordinación Fiscal Estatal Intermunicipal del Estado de Querétaro, la Ley que Fija las Bases, Montos y Plazos conforme a las cuales se distribuirán las Participaciones Federales correspondientes a los Municipios del Estado de Querétaro, para el Ejercicio Fiscal 2025, y demás disposiciones aplicables.

20. Que las Participaciones y Aportaciones Federales forman parte integral de los ingresos del municipio en cada ejercicio fiscal. No obstante, para el ejercicio fiscal 2025, esos rubros son proyectados en montos estimados, debido a que en su determinación influyen diversos factores externos como lo son: el Presupuesto de Egresos por parte del Gobierno Federal y todas circunstancias que ello representa; la falta de elementos sólidos que doten de certeza al actuar del Municipio en la proyección de sus ingresos por concepto de participaciones y aportaciones y las obligaciones establecidas en normas del ámbito local, como son los plazos. No se debe omitir señalar que el actuar del Municipio debe ser con total responsabilidad, a fin de no romper el equilibrio presupuestario e incurrir en déficit que repercuta en la economía de los habitantes de este Municipio.

21. Que la presente Ley es un instrumento jurídico que refleja los recursos a obtener por el Municipio, sirviendo de base en la formulación de su Presupuesto de Egresos y como ordenamiento jurídico de observación básica y primordial que permite fiscalizar las cuentas públicas, es decir, conocer la debida aplicación de recursos, lo que constituye una garantía al gobernado en la recaudación y el ejercicio del gasto público.

22. Que debe tenerse presente la facultad del Congreso de la Unión, contenida en el artículo 73, fracción XXVIII, de la Constitución Política de los Estados Unidos Mexicanos, para expedir las leyes en materia de Contabilidad Gubernamental que regirán la contabilidad, para expedir leyes en materia de contabilidad pública y la presentación homogénea de información financiera, de ingresos y egresos, así como patrimonial para la Federación, los Estados, los Municipios y las demarcaciones territoriales de la Ciudad de México, a fin de garantizar su armonización a nivel nacional y establecer los criterios generales que regirán la Contabilidad Gubernamental y la emisión de información financiera de los entes públicos.

23. Que en cumplimiento a dicha disposición, se expidió la Ley General de Contabilidad Gubernamental, la cual continúa vigente y que tiene por objeto establecer los criterios generales que regirán la Contabilidad Gubernamental y la emisión de información financiera de los entes públicos, con el fin de lograr su adecuada armonización, ello con miras de facilitar el registro y la fiscalización de los activos, pasivos, ingresos y gastos, así como contribuir a medir la eficacia, economía y eficiencia del gasto e ingreso público.

La mencionada Ley es de observancia obligatoria para los Ayuntamientos y las entidades de la administración pública paramunicipal. De la misma manera, los gobiernos estatales deberán coordinarse con los municipales para que éstos armonicen su contabilidad, con base en las disposiciones de dicho ordenamiento, ya que los objetivos esenciales son incrementar la calidad del gasto, fortalecer la transparencia y la rendición de cuentas.

24. Que para el registro de las operaciones presupuestarias y contables, los entes públicos deberán ajustarse a sus respectivos catálogos de cuentas, cuyas listas estarán alineadas tanto conceptualmente como en sus principales agregados al plan de cuentas que se emita, agregando que esas cuentas serán aprobadas en los municipios por la unidad administrativa competente en materia de contabilidad gubernamental que corresponda en cada caso.

25. Que el espíritu de la Ley General de Contabilidad Gubernamental es que la información contable mantenga estricta congruencia con la información presupuestaria, control de inventarios, integración de la información financiera, sistematización que permita la obtención de información clara, concisa, oportuna y veraz y registros contables en cuentas específicas del activo; en ese contexto y dada la relevancia de esta norma general, la presente Ley continúa observando los principios y lineamientos obligatorios en dicha materia.

26. Que con fechas 27 de abril del 2016, 30 de enero de 2018 y 10 mayo de 2022, se publicaron respectivamente en el Diario Oficial de la Federación, la Ley de Disciplina Financiera de las Entidades Federativas y de los Municipios y diversas reformas a dicho ordenamiento, mismas que tienen como finalidad establecer los criterios generales de responsabilidad hacendaria y financiera que regirán a las Entidades Federativas y los Municipios, así como sus respectivos entes públicos, para un manejo sostenible de sus finanzas.

27. Que en estricto apego al cumplimiento de la Ley General de Contabilidad Gubernamental y la Ley de Disciplina Financiera de las Entidades Federativas y los Municipios, se atienden los criterios emitidos por el Consejo Nacional de Armonización Contable, que buscan homologar conceptualmente la integración de los conceptos, de igual manera se adjuntan a la presente Ley los anexos correspondientes a los formatos 7A y 7C.

28. Que mediante oficio MAS/104/24-27/2024/065, suscrito por la C.P. MA. FELIX RESÉNDIZ MONTOYA, Directora de Finanzas Publicas Municipales, remite a la Secretaría del Ayuntamiento el 19 de noviembre de 2024, el Proyecto de Iniciativa de la Ley de Ingresos del Municipio de Arroyo Seco, Qro., para el Ejercicio Fiscal 2025, solicitando ponerlo a consideración del Ayuntamiento del Municipio de Arroyo Seco, Querétaro.

29. Que con fundamento en lo dispuesto en los artículos 14 y 34 del Reglamento Interior del Ayuntamiento de Arroyo Seco, Querétaro, la Secretaría del Ayuntamiento remitió mediante oficio MAS/103/24-27/2024/0268 de fecha 19 de noviembre de 2024, el expediente referido a la Comisión de Hacienda, Patrimonio y Cuenta Pública, para su estudio y consideración.

30. Que de conformidad con lo dispuesto en el artículo 38 fracción II de la Ley Orgánica Municipal del Estado de Querétaro, la Comisión de Hacienda, Patrimonio y Cuenta Pública se reunió para analizar el presente asunto, y en ejercicio de las facultades que le asisten a la misma, así como al Ayuntamiento, y conforme a la documentación presentada por la C.P. MA. FELIX RESÉNDIZ MONTOYA, Directora de Finanzas Publicas Municipales, se considera viable aprobar el Proyecto de Iniciativa de la Ley de Ingresos del Municipio de Arroyo Seco, Querétaro, para el Ejercicio Fiscal 2025.

Por lo anteriormente expuesto, la Sexagésima Primera Legislatura del Estado de Querétaro, expide la siguiente:

**LEY DE INGRESOS DEL MUNICIPIO DE ARROYO SECO, QRO.,
PARA EL EJERCICIO FISCAL 2025**

Artículo 1. En el ejercicio fiscal comprendido entre el 1º de enero y el 31 de diciembre del 2025, los ingresos del Municipio de Arroyo Seco, Qro., estarán integrados conforme lo que establecen los artículos 14 y 16 de la Ley de Hacienda de los Municipios del Estado de Querétaro, mismos que se señalan en el artículo 2 de la presente Ley.

Artículo 2. Los Ingresos para el ejercicio fiscal 2025, se conformarán de la siguiente manera:

CONCEPTO	IMPORTE
Impuestos	\$2,750,000.00
Contribuciones de Mejoras	\$0.00
Derechos	\$3,413,500.00
Productos	\$11,000.00
Aprovechamientos	\$603,000.00
Ingresos por la Venta de Bienes y Prestación de Servicios	\$0.00
Total de Ingresos Propios	\$6,777,500.00
Participaciones, Aportaciones Convenio, Incentivos Derivados de la Colaboración Fiscal y Fondos Distintos de Aportaciones	\$212,216,549.00
Transferencias, Asignaciones, Subsidios y Subvenciones	\$0.00
Total Participaciones, Aportaciones, Convenio, Incentivos Derivados de la Colaboración Fiscal y Fondos Distintos de Aportaciones, Transferencias, Asignaciones, Subsidios y Subvenciones	\$212,216,549.00
Ingresos derivados de financiamiento	\$0.00
Total de Ingresos Derivados de Financiamiento	\$0.00
Financiamiento Propio	\$0.00
Total de Ingresos de Financiamiento Propio	\$0.00
Total de Ingresos para el Ejercicio 2025	\$218,994,049.00

Artículo 3. Se percibirán ingresos por los siguientes Impuestos:

CONCEPTO	IMPORTE
IMPUESTOS SOBRE LOS INGRESOS	\$3,000.00
Impuesto de Entretenimientos Públicos Municipales	\$3,000.00
IMPUESTOS SOBRE EL PATRIMONIO	\$2,747,000.00
Impuesto Predial	\$1,950,000.00
Impuesto sobre Traslado de Dominio	\$750,000.00
Impuesto sobre Fraccionamientos, Condominios, Fusión, Subdivisión y Relotificación de Predios	\$47,000.00
ACCESORIOS DE IMPUESTOS	\$0.00
OTROS IMPUESTOS	\$0.00
Impuesto para Educación y Obras Públicas Municipales	\$0.00
IMPUESTOS NO COMPRENDIDOS EN LA LEY DE INGRESOS VIGENTE, CAUSADOS EN EJERCICIOS FISCALES ANTERIORES, PENDIENTES DE LIQUIDACIÓN O PAGO	\$0.00
Impuestos no comprendidos en la Ley de Ingresos vigente, causados en ejercicios fiscales anteriores, pendientes de liquidación o pago	\$0.00
Total de Impuestos	\$2,750,000.00

Artículo 4. Se percibirán ingresos por las siguientes Contribuciones de Mejoras:

CONCEPTO	IMPORTE
CONTRIBUCIONES DE MEJORAS	\$0.00
Contribuciones de Mejoras por Obras Públicas	\$0.00
CONTRIBUCIONES DE MEJORAS NO COMPRENDIDOS EN LA LEY DE INGRESOS VIGENTE, CAUSADOS EN EJERCICIOS FISCALES ANTERIORES, PENDIENTES DE LIQUIDACIÓN O PAGO	\$0.00
Contribuciones de Mejoras no comprendidos en la Ley de Ingresos vigente, causados en ejercicios fiscales anteriores, pendientes de liquidación o pago	\$0.00
Total de Contribuciones de Mejoras	\$0.00

Artículo 5. Se percibirán ingresos por los siguientes Derechos:

CONCEPTO	IMPORTE
DERECHOS POR EL USO, GOCE, APROVECHAMIENTO, EXPLOTACIÓN DE BIENES DEL DOMINIO PÚBLICO	\$90,000.00
Uso, goce, aprovechamiento o explotación de bienes del dominio público	\$90,000.00
DERECHOS POR LA PRESTACIÓN DE SERVICIOS	\$3,323,500.00
Por los servicios prestados relacionados con la obtención o revalidación de la Licencia Municipal de Funcionamiento	\$0.00
Por los servicios prestados por diversos conceptos relacionados con Construcciones y Urbanizaciones	\$918,000.00
Por el Servicio de Agua Potable, Alcantarillado y Saneamiento	\$0.00
Por el Servicio de Alumbrado Público	\$1,220,000.00
Por los servicios prestados por el Registro Civil	\$630,000.00
Por los servicios prestados por la dependencia encargada de la Seguridad Pública, Policía y Tránsito Municipal	\$0.00
Por los servicios prestados por la dependencia encargada de los Servicios Públicos Municipales	\$315,000.00
Por los servicios prestados por los panteones municipales	\$25,000.00
Por los servicios prestados por el Rastro Municipal	\$0.00
Por los servicios prestados en mercados municipales	\$0.00
Por los servicios prestados por la Secretaría del Ayuntamiento	\$3,500.00
Por el Servicio de Registro de Fierros Quemadores y su Renovación	\$0.00
Por los servicios prestados por otras autoridades municipales	\$212,000.00
ACCESORIOS DE DERECHOS	\$0.00
DERECHOS NO COMPRENDIDOS EN LA LEY DE INGRESOS VIGENTE, CAUSADOS EN EJERCICIOS FISCALES ANTERIORES, PENDIENTES DE LIQUIDACIÓN O PAGO	\$0.00
Derechos no comprendidos en la Ley de Ingresos vigente, causados en ejercicios fiscales anteriores, pendientes de liquidación o pago	\$0.00
Total de Derechos	\$3,413,500.00

Artículo 6. Se percibirán ingresos por los siguientes Productos:

CONCEPTO	IMPORTE
PRODUCTOS	\$11,000.00
Productos	\$11,000.00
PRODUCTOS NO COMPRENDIDOS EN LA LEY DE INGRESOS VIGENTE, CAUSADOS EN EJERCICIOS FISCALES ANTERIORES, PENDIENTES DE LIQUIDACIÓN O PAGO	\$0.00
Productos no comprendidos en la Ley de Ingresos vigente, causados en ejercicios fiscales anteriores, pendientes de liquidación o pago	\$0.00
Total de Productos	\$11,000.00

Artículo 7. Se percibirán ingresos por los siguientes Aprovechamientos:

CONCEPTO	IMPORTE
APROVECHAMIENTOS	\$603,000.00
Aprovechamientos	\$483,000.00
Aprovechamientos Patrimoniales	\$0.00
Accesorios de Aprovechamientos	\$120,000.00
APROVECHAMIENTOS NO COMPRENDIDOS EN LA LEY DE INGRESOS VIGENTE, CAUSADOS EN EJERCICIOS FISCALES ANTERIORES, PENDIENTES DE LIQUIDACIÓN O PAGO	\$0.00
Aprovechamientos no comprendidos en la Ley de Ingresos vigente, causados en ejercicios fiscales anteriores, pendientes de liquidación o pago	\$0.00
Total de Aprovechamientos	\$603,000.00

Artículo 8. Para el ejercicio fiscal de 2025, los Ingresos por la Venta de Bienes y Servicios de Organismos Descentralizados que percibirán como ingresos propios se estima serán por las cantidades que a continuación se presentan:

CONCEPTO	IMPORTE
INGRESOS POR LA VENTA DE BIENES Y PRESTACIÓN DE SERVICIOS DE ORGANISMOS PÚBLICOS DESCENTRALIZADOS	\$0.00

Sistema Municipal para el Desarrollo Integral de la Familia	\$0.00
Instituto Municipal de la Juventud	\$0.00
Otros	\$0.00
INGRESOS DE OPERACIÓN DE ENTIDADES PARAMUNICIPALES EMPRESARIALES	\$0.00
Ingresos de operación de Entidades Paramunicipales Empresariales	\$0.00
INGRESOS POR LA VENTA DE BIENES Y SERVICIOS PRODUCIDOS EN ESTABLECIMIENTOS DEL GOBIERNO CENTRAL	\$0.00
Ingresos por la Venta de Bienes y Servicios de Organismos Producidos en Establecimientos del Gobierno Central	\$0.00
Total de Ingresos por Venta de Bienes y Prestación de Servicios	\$0.00

Artículo 9. De conformidad con las disposiciones contenidas en la Ley de Hacienda de los Municipios del Estado de Querétaro y en la Ley de Coordinación Fiscal, se percibirán ingresos por las siguientes Participaciones, Aportaciones, Convenio, Incentivos Derivados de la Colaboración Fiscal y Fondos Distintos de Aportaciones:

CONCEPTO	IMPORTE
PARTICIPACIONES	\$172,757,767.00
Fondo General de Participaciones	\$114,089,792.00
Fondo de Fomento Municipal	\$35,066,477.00
Por el Impuesto Especial sobre Producción y Servicios	\$2,635,411.00
Fondo de Fiscalización y Recaudación	\$10,590,243.00
Incentivos a la Venta Final de Gasolinas y Diésel	\$402,443.00
Por el Impuesto Federal sobre Tenencia o Uso de Vehículos	\$0.00
Fondo de Compensación del Impuesto Sobre Automóviles Nuevos	\$334,202.00
Incentivos por el Impuesto Sobre Automóviles Nuevos	\$2,709,970.00
Impuesto por la Venta de Bienes cuya enajenación se encuentra gravada por la Ley del Impuesto Especial sobre Producción y Servicios	\$422,557.00
Fondo I.S.R.	\$5,824,431.00
I.S.R. Incentivos por la enajenación de bienes inmuebles Art. 126	\$682,241.00
Otras Participaciones	\$0.00
APORTACIONES	\$39,458,782.00
Fondo de Aportaciones para la Infraestructura Social Municipal y de las Demarcaciones Territoriales del Distrito Federal	\$26,074,906.00
Fondo de Aportaciones para el Fortalecimiento de los Municipios y de las Demarcaciones Territoriales del Distrito Federal	\$13,383,876.00
CONVENIOS	\$0.00
Convenios	\$0.00
INCENTIVOS DERIVADOS DE LA COLABORACION FISCAL	\$0.00
Incentivos Derivados de la Colaboración Fiscal	\$0.00
FONDOS DISTINTOS DE APORTACIONES	\$0.00
Fondos Distintos de Aportaciones	\$0.00
Total de Participaciones y Aportaciones, Convenios, Incentivo Derivados de la Colaboración Fiscal y Fondos Distintos de Aportaciones	\$212,216,549.00

Artículo 10. Se percibirán ingresos por las Transferencias, Asignaciones, Subsidios y Subvenciones:

CONCEPTO	IMPORTE
Transferencias y Asignaciones	\$0.00
Subsidios y Subvenciones	\$0.00
Total de Transferencias y Asignaciones, Subsidios y Subvenciones	\$0.00

Artículo 11. Se percibirán ingresos derivados de financiamiento, por los siguientes conceptos:

CONCEPTO	IMPORTE
INGRESOS DERIVADOS DE FINANCIAMIENTO	\$0.00
Endeudamientos Internos	\$0.00
Endeudamiento Externo	\$0.00
Financiamiento Interno	\$0.00
Total de Ingresos derivados de Financiamiento	\$0.00

Artículo 12. De conformidad con lo establecido con la Ley para el Manejo de los Recursos Públicos del Estado de Querétaro, el Financiamiento Propio previsto al inicio del ejercicio fiscal 2025, se integra por:

CONCEPTO	IMPORTE
Financiamiento Propio	
Transferencia Federales Etiquetadas	\$0.00
Transferencia Estatales Etiquetadas	\$0.00
Disponibilidades	\$0.00
Total de Ingresos de Financiamiento Propio	\$0.00

Sección Primera Impuestos

Artículo 13. El Impuesto de Entretenimientos Públicos Municipales, causará y pagará:

- I. Sobre el importe del uso o de boletaje vendido, causará y pagará, con base en los siguientes complementos:

Es objeto del Impuesto de Entretenimientos Públicos Municipales, el ingreso que se obtenga por la realización de funciones de teatro, circo, lucha libre y boxeo, corridas de toros, espectáculos deportivos, audiciones y espectáculos musicales, eventos culturales, eventos ecuestres o de cualquier otro tipo con cuota de admisión y la explotación de aparatos electromecánicos, mecánicos, electrónicos y otros similares accionados o no por monedas, que se realicen en el territorio del Municipio de Arroyo Seco.

Son sujetos de este Impuesto las personas físicas y morales que habitual o eventualmente obtengan ingresos con motivo de las actividades previstas en el párrafo anterior.

No se otorgará permiso para la realización de los conceptos previstos en la presente Sección, si el organizador presenta algún adeudo por este Impuesto, derivado de un evento o espectáculo realizado con anterioridad.

Los propietarios de los inmuebles en donde se efectúen los espectáculos públicos, serán responsables solidarios del pago del Impuesto, cuando los contribuyentes no hayan dado cumplimiento a lo establecido en la presente Sección.

El Impuesto Sobre Entretenimientos Públicos Municipales, se causará en el momento en que se perciban los ingresos a que se refiere el primer párrafo de este artículo y su base será el monto total de los mismos. El presente Impuesto se pagará dentro de los 5 días hábiles siguientes a la fecha de realización del evento o la terminación de la temporada, entendiéndose por temporada, aquellos eventos que se lleven a cabo de manera diaria e ininterrumpida por lapso de tiempo.

La tasa aplicable para el cálculo de este impuesto será del 8%, con excepción de los espectáculos de teatro y circo a los cuales se aplicará la tasa del 4%.

Cuando los pagos contenidos en el presente artículo se realicen de manera anual, se deberán hacer conjuntamente con los derechos por la renovación o expedición de la Licencia Municipal de Funcionamiento.

El cobro anual de este Impuesto, será de forma proporcional de acuerdo al mes en que se realice el trámite correspondiente ante la Dependencia encargada de regular, vigilar y expedir las Licencias de Funcionamiento Municipal.

El promotor de los eventos que tengan uso de juegos mecánicos deberá presentar ante la dependencia encargada de las finanzas públicas municipales, por lo menos con cinco días hábiles anteriores a la fecha del mismo, la autorización que le haya sido expedida por la Secretaría General de Gobierno Municipal.

Cuando por caso fortuito o fuerza mayor, no puedan ser instalados o no puedan funcionar los juegos mecánicos, no se hará el cobro correspondiente al Impuesto, debiendo el interventor designado, levantar acta circunstanciada pormenorizando las causas que originaron dicha situación.

Para la autorización de cualquier evento, el promotor deberá de presentar un depósito o fianza que garantice el desarrollo del mismo, de acuerdo a las disposiciones legales aplicables.

La dependencia encargada de las finanzas públicas municipales estará facultada para requerir la información necesaria a los terceros que intervengan en la venta del boletaje del objeto de este Impuesto, cuando ésta se haya efectuado por medios electrónicos; lo anterior a efecto de poder contar con los medios pertinentes para los actos de fiscalización y ejercicio de facultades de comprobación.

Ingreso anual estimado por esta fracción \$2,000.00

- II. Se exceptúan de la fracción anterior los siguientes entretenimientos públicos municipales, los cuales se causarán y pagarán el Impuesto de manera diaria, mensual o anual; o bien, por el periodo autorizado según se especifica a continuación:

CONCEPTO	PERIODO DE PAGO	UMA
Discotecas u otros establecimientos que cuenten con autorización para llevar a cabo espectáculos públicos de manera permanente	Anual	12.8358
Pistas de bailes (aplica exclusivamente para restaurantes y bares)	Anual	5.9900
Billares por mesa	Anual	2.5671
Máquinas de videojuego, juegos montables de monedas, destreza, entretenimiento y similares, por cada una, excepto máquinas despachadoras de productos consumibles y otros, cada una	Anual	2.5671
Mesas de futbolitos y demás juegos de mesa, por cada uno	Anual	2.5671
Sinfonolas (por cada una)	Anual	1.7114
Juegos Inflables (por cada juego)	Anual	2.5671
Juegos mecánicos por cada día y por cada uno	Según periodo autorizado	5.1343

Los pagos contenidos en la presente fracción, se deberán pagar al realizar la renovación o expedición de la Licencia Municipal de Funcionamiento.

Ingreso anual estimado por esta fracción \$1,000.00

El cobro del Impuesto de Entretenimiento Público Municipal contenido en la fracción II de este artículo, será de forma proporcional de acuerdo al mes en que se realice el trámite correspondiente ante la dependencia encargada de regular, vigilar y expedir las Licencias de Funcionamiento Municipal.

Ingreso anual estimado por este artículo \$3,000.00

Artículo 14. El Impuesto Predial se causará y pagará conforme a lo establecido en la Ley de Hacienda de los Municipios del Estado de Querétaro, constituyéndose las Tablas de Valores Unitarios de Suelo y Construcciones aprobadas por la Legislatura del Estado, para el ejercicio fiscal de que se trate, el factor que sirva para el cálculo de la base gravable de este Impuesto.

A la base del Impuesto se le aplicará la tarifa anual que se indica a continuación:

TIPO	TARIFA (AL MILLAR)
Predio urbano edificado	1.6
Predio urbano baldío	8
Predio rústico	1.2
Predio de fraccionamiento en proceso de ejecución	1.6
Predio de reserva urbana	1.4
Predio de producción agrícola, con dominio pleno que provenga de ejido	0.2

Cuando se trate de bienes inmuebles destinados únicamente a casa habitación ubicados en el perímetro de zonas declaradas monumentos históricos, cuyo mantenimiento, conservación o restauración se realice con recursos de los propietarios de dichos inmuebles, a solicitud de éstos, se otorgará un descuento del 35%, en el pago de este Impuesto durante el presente ejercicio fiscal, debiendo sujetarse a los siguientes criterios:

- Elaborar formato de solicitud con firma autógrafa del titular del predio o en su defecto de su representante legalmente acreditado con poder notarial o carta poder.
- Estar al corriente en sus pagos de Impuesto Predial del ejercicio inmediato anterior.
- Presentar ante la dependencia encargada de las Finanzas Públicas Municipales del Municipio, el dictamen técnico actual favorable que expida la Delegación del Instituto Nacional de Antropología e Historia en el Estado de Querétaro.
- Anexar copia simple de identificación oficial del titular o de su representante legalmente acreditado y/o copia simple del acta constitutiva en caso de personas morales.

Sólo se podrá reducir el pago del Impuesto a que se hace referencia el artículo 40 de la Ley de Hacienda de los Municipios del Estado de Querétaro, cuando se trate de predios urbanos edificados y predios baldíos cuando no excedan de 200 M2 de superficie y que el titular cuente con un solo inmueble.

Ingreso anual estimado por este artículo \$1,950,000.00

Artículo 15. El Impuesto sobre Traslado de Dominio de Inmuebles, se causará y pagará conforme al porcentaje establecido del 2.5% sobre el valor catastral o comercial que resulte de mayor valor.

Ingreso anual estimado por este artículo \$750,000.00

Artículo 16. El Impuesto sobre Fraccionamientos, Condominios, Fusión, Subdivisión y Relotificación de Predios, se sujetará a las bases y procedimientos señalados en la Ley de Hacienda de los Municipios del Estado de Querétaro y se causará y pagará conforme a lo siguiente:

I. Impuesto sobre la realización de fraccionamientos o condominios, se causará y pagará de acuerdo a lo siguiente:

Son sujetos de este Impuesto las personas que efectúen fraccionamientos o condominios, conforme las disposiciones establecidas en el Código Urbano del Estado de Querétaro.

El Impuesto se causará por M2 del área susceptible de venta, según el tipo de fraccionamiento o condominio, de acuerdo con la siguiente tarifa:

USO/TIPO	UMA X M2
Habitacional campestre (Hasta H05)	0.5020
Habitacional residencial (mayor a H05 y menor o igual a H1)	0.3764
Habitacional medio (mayor a H1 y menor o igual a H3)	0.2509
Habitacional popular (mayor a H3)	0.1255
Comerciales y otros usos no especificados	0.3138
Industrial	0.5018
Mixto	0.1026

Se entiende que se está obligado al pago este Impuesto, al momento de la autorización del fraccionamiento o condominio por la autoridad municipal competente.

El pago por el presente concepto se realizará dentro de los quince días posteriores a la autorización emitida por la autoridad municipal competente.

No podrá surtir sus efectos jurídicos y materiales, el hecho generador de este Impuesto sobre el bien inmueble correspondiente, hasta en tanto no se realice o se acredite haber realizado el pago por el concepto causado.

Ingreso anual estimado por esta fracción \$7,000.00

II. El Impuesto por Fusión se causará y pagará de acuerdo a lo siguiente:

Es objeto de este Impuesto la realización de fusiones, en los términos del Código Urbano del Estado de Querétaro y demás disposiciones legales aplicables.

Son sujetos de este Impuesto las personas que efectúen fusiones de predios, conforme las disposiciones establecidas en el Código Urbano del Estado de Querétaro.

En la fusión de predios, el Impuesto se calculará sobre el valor de la fracción o predio fusionado, objeto de la modificación del inmueble, determinado por avalúo para fines hacendarios practicado por tasador autorizado por el Poder Ejecutivo del Estado de Querétaro, mismo que será presentado por el particular.

Para el caso de las fusiones, se entiende que se está obligado al pago de este Impuesto, una vez obtenida la autorización correspondiente.

El pago por el presente Impuesto se realizará dentro de los quince días hábiles posteriores al pago de los Derechos que genere la autorización emitida por la autoridad municipal competente.

En la fusión, el Impuesto se calculará aplicando al valor determinado por el avalúo para fines hacendarios, el equivalente al cincuenta por ciento de la tasa que se fije para calcular el pago del Impuesto sobre Traslado de Dominio.

No podrá surtir sus efectos jurídicos y materiales, el hecho generador de este Impuesto sobre el bien inmueble correspondiente, hasta en tanto no se realice o se acredite haber realizado el pago por el concepto causado.

Ingreso anual estimado por esta fracción \$30,000.00

III. El Impuesto por Subdivisión se causará y pagará de acuerdo a lo siguiente:

Es objeto de este Impuesto la realización de la subdivisión de terrenos urbanos, en los términos del Código Urbano del Estado de Querétaro y demás disposiciones legales aplicables.

Son sujetos de este Impuesto las personas que efectúen subdivisiones de terrenos urbanos, conforme las disposiciones establecidas en el Código Urbano del Estado de Querétaro.

El adquirente de un terreno urbano resultante de una subdivisión será responsable solidario del pago de dicho Impuesto.

En la subdivisión, el Impuesto se calculará sobre el valor de la fracción objeto de la subdivisión, determinado por avalúo fiscal practicado por tasador autorizado por el Poder Ejecutivo del Estado de Querétaro, mismo que será presentado por el particular.

Para el caso de las subdivisiones, se entiende que se está obligado al pago de este Impuesto una vez obtenida la autorización correspondiente por parte de la autoridad municipal competente, para individualizar (desprender) una o varias porciones del predio de que se trate, debiendo efectuar el pago por el presente concepto dentro de los quince días posteriores a dicha autorización.

En la subdivisión, el Impuesto se calculará aplicando al valor de la fracción subdividida resultante, el equivalente al cincuenta por ciento de la tasa que se fije para calcular el pago del Impuesto sobre Traslado de Dominio.

No podrá surtir sus efectos jurídicos y materiales, el hecho generador de este Impuesto sobre el bien inmueble correspondiente, hasta en tanto no se realice o se acredite haber realizado el pago por el concepto causado.

Ingreso anual estimado por esta fracción \$5,000.00

IV. El Impuesto por Relotificación de Predios se causará y pagará de acuerdo a lo siguiente.

Es objeto de este Impuesto la realización de relotificaciones, cuando de éstas surjan diversas fracciones de las que en un inicio se autorizaron, en términos del Código Urbano del Estado de Querétaro y demás disposiciones legales aplicables.

Son sujetos de este Impuesto las personas que efectúen relotificaciones en fraccionamientos, predios urbanos y que de ellos originen diversas fracciones adicionales a las autorizadas, conforme las disposiciones establecidas en el Código Urbano del Estado de Querétaro.

Para el caso de la relotificación de predios, se entiende que se está obligado al pago de este Impuesto, una vez obtenida la autorización para la relotificación del predio correspondiente, debiendo efectuar el pago por el presente concepto, dentro de los quince días posteriores a dicha autorización.

Este Impuesto se causará y pagará, considerando el monto equivalente a 0.2625 UMAS por M2 de cada lote objeto de la Relotificación, que a través de la autorización correspondiente haya modificado su superficie, uso, destino, altura, número de vivienda, número de unidades privativas, restricciones, medidas, colindancias y/o cualquier otra especificación que previamente no haya sido contemplada y autorizada.

No podrá surtir sus efectos jurídicos y materiales el hecho generador de este Impuesto sobre el bien inmueble correspondiente, hasta en tanto no se realice o se acredite haber realizado el pago por el concepto causado.

Ingreso anual estimado por esta fracción \$5,000.00

Ingreso anual estimado por este artículo \$47,000.00

Artículo 17. Cuando no se cubran las Contribuciones a cargo del fisco municipal y no se paguen en la fecha establecida en las disposiciones fiscales, el monto de las mismas se actualizará desde el mes en que se debió hacer el pago y hasta que el mismo se efectúe, determinándose su cálculo a lo dispuesto en el Código Fiscal del Estado de Querétaro.

Las cantidades actualizadas conservan la naturaleza jurídica que tenían antes de la actualización.

La falta de pago de un crédito fiscal en la fecha o plazo fijado, determinará que el crédito sea exigible a través del procedimiento administrativo de ejecución, constituyéndose como accesorios de la contribución y participando de su naturaleza los recargos, sanciones, los gastos de ejecución y la indemnización.

Ingreso anual estimado por este artículo \$0.00

Artículo 18. Sobre los diferentes Impuestos y Derechos previstos en la presente Ley, se causará y pagará el Impuesto para Educación y Obras Públicas Municipales, a razón de una cantidad equivalente al 25% sobre su base gravable, el entero de este Impuesto se hará en el momento en que sean cubiertos dichos Impuestos y derechos.

Para el caso del Impuesto de Traslado de Dominio generado en el ejercicio 2025, no se causará el correspondiente Impuesto para Educación y Obras Públicas Municipales.

Ingreso anual estimado por este artículo \$0.00

Artículo 19. Por los Impuestos no comprendidos en los artículos de la Ley de Ingresos vigente, causados en ejercicios fiscales anteriores pendientes de liquidación o pago.

Ingreso anual estimado por este artículo \$0.00

Sección Segunda Contribuciones de Mejoras

Artículo 20. Las Contribuciones de Mejoras por obras públicas, se causarán y pagarán:

- I. Conforme a lo establecido en los convenios celebrados por este Municipio.

Ingreso anual estimado por esta fracción \$0.00

- II. Por el Estudio y Dictamen de Impacto Vial para los Desarrollos Inmobiliarios, causarán y pagarán en los términos que para tales efectos señale la dependencia encargada de la Seguridad Pública y Tránsito Municipal: 8.5571 UMA.

Ingreso anual estimado por esta fracción \$0.00

Ingreso anual estimado por este artículo \$0.00

Artículo 21. Las Contribuciones de Mejoras no comprendidas en los artículos de la Ley de Ingresos vigente, causados en ejercicios fiscales anteriores pendientes de liquidación o pago.

Ingreso anual estimado por este artículo \$0.00

Sección Tercera Derechos

Artículo 22. Por el uso, goce, aprovechamiento o explotación de bienes del dominio público, se causará y pagará:

- I. Acceso a unidades deportivas, parques recreativos, parques culturales, zonas arqueológicas, museos, casas de la cultura y/o centros sociales causarán y pagarán diariamente por cada uno: 1 UMA.

Ingreso anual estimado por esta fracción \$0.00

- II. Por el uso de la vía pública para el ejercicio del comercio ambulante, puestos fijos y semifijos y así como para la venta de artículos en la vía pública, causarán y pagarán:

Las cuotas por piso señalado en el reglamento para el ejercicio del comercio ambulante y puestos fijos y semifijos en la vía pública serán las siguientes:

CONCEPTO	UMA
Con venta de cualquier clase de artículos, por metro lineal en tianguis, por día	0.1375
Con venta de cualquier clase de artículo, por metro lineal, por día	0.5134
Con uso de vehículos de motor, vendedores de cualquier clase de artículo, por mes	5.9900
Con uso de casetas metálicas y puestos fijos, por mes	12.8358
Vendedores semifijos, de cualquier clase de artículo, mensual	14.5625
Uso temporal de la vía pública con stand de publicidad o información se pagará por M2, por día	0.8558
Uso temporal de la vía pública para venta de artículos, bienes y servicios de exhibición se pagará por M2, por día	0.8558
Cobro por el uso de piso en festividades, fiestas patronales y ferias para la venta de cualquier clase de artículo, por metro lineal, por día	1.0875 a 5.1343
Cobro en festividades a vendedores ocasionales de cualquier clase de artículo, que no tenga asignado un lugar fijo en dicha festividad, y que expendan sus productos caminando u ocupen menos de un metro lineal de frente, pagarán diario	0.3423
Cobro de piso para los juegos mecánicos y puestos de feria, que se instalan en la vía pública con motivo de las festividades, por metro lineal o diametral por día	1.7114 a 5.1343

Ingreso anual estimado por esta fracción \$90,000.00

- III. Por la guarda de los animales que transiten en vía pública sin vigilancia de sus dueños, causarán y pagarán diariamente, el equivalente a: 0.8558 UMA, por cada uno de ellos.

Deberá sumarse a la tarifa anterior el costo relativo a los fletes, forrajes y otros conceptos que la autoridad determine.

Ingreso anual estimado por esta fracción \$0.00

- IV. Por la guarda de todos aquellos bienes entregados a la autoridad o recogidos de la vía pública por extravío, falta de permiso o por estar ubicados inadecuadamente, después de 15 días serán adjudicados al patrimonio del Municipio, previa publicación en estrados, causarán y pagarán el equivalente a: 0.8558 UMA.

Ingreso anual estimado por esta fracción \$0.00

- V. Por el uso de la vía pública como estacionamiento público municipal, se causará y pagará:

- 1. Por el servicio de pensión nocturna de 20:00 hrs. a 7:00 hrs., pagará por mes: 1.7114 UMA.

Ingreso anual estimado por este rubro \$0.00

- 2. Por el servicio de estacionamiento de las 7:00 hrs. a 20:00 hrs se pagará por mes:

- a) Por la primera hora pagará 0.2568 UMA.

Ingreso anual estimado por este inciso \$0.00

- b) Por las siguientes horas o fracción equivalente pagará: 0.1711 UMA.

Ingreso anual estimado por este inciso \$0.00

Ingreso anual estimado por este rubro \$0.00

Ingreso anual estimado por esta fracción \$0.00

- VI. Por el uso de la vía pública por los vehículos de transporte público y de carga, causarán y pagarán:

CONCEPTO	UMA
Sitios autorizados de taxi	0.1711
Sitios autorizados para servicio público de carga	0.3423

Ingreso anual estimado por esta fracción \$0.00

VII. Por el uso de la vía pública por los vehículos de transporte público y de carga y maniobras de descarga, se causará y pagará:

1. Por el uso de las zonas autorizadas para los vehículos de transporte públicos y de carga, pagará por unidad por año:

CONCEPTO	UMA
Autobuses urbanos	1.4211
Microbuses y taxibuses urbanos	0.2568
Autobuses, microbuses y taxibuses suburbanos	0.2568
Sitios autorizados y terminales de transporte foráneo	0.3421

Ingreso anual estimado por este rubro \$0.00

2. Los vehículos que utilicen la vía pública en la zona indicada para efectuar maniobras de carga y descarga sólo podrán hacerlo en los días y horas que les sean autorizadas en el permiso correspondiente, fuera de este horario pagará por unidad, por hora: 0.3423 UMA.

Ingreso anual estimado por este rubro \$0.00

Ingreso anual estimado por esta fracción \$0.00

VIII. Por el uso de la vía pública por circos, carpas y ferias derivados de contratos a corto tiempo, se causará y pagará: de 4.9368 a 8.5571 UMA.

Ingreso anual estimado por esta fracción \$0.00

IX. Por poner andamios, tapiales, materiales para la construcción y similares, que de alguna manera sean obstáculo para el libre tránsito en la vía pública, se causará y pagará:

CONCEPTO	UMA
Por día	0.5134
Por M2	0.0856

Ingreso anual estimado por esta fracción \$0.00

X. A quién dé uso y ocupe la vía pública municipal mediante la colocación o fijación de cualquier bien mueble o cosa, causará y pagará:

1. Por la colocación de cabinas, casetas de control, postes y similares, por unidad se pagará anualmente: 5.1343 UMA.

Ingreso anual estimado por este rubro \$0.00

2. Por la servidumbre, ocupación y/o permanencia en la propiedad municipal de ductos, tuberías, colectores, emisores, acometidas, red subterránea, entre otros, se pagará anualmente por metro lineal: 1.7114 UMA.

Ingreso anual estimado por este rubro \$0.00

3. Por la colocación de cables de mobiliario urbano para uso comercial (telefonía, internet, televisión por cable, transferencia de datos y/o sonidos), se pagará anualmente por metro lineal: 0.6846 UMA.

Ingreso anual estimado por este rubro \$0.00

4. Por el uso de la vía pública para la colocación de casetas de kioskos, módulos, casetas, promocionales, pantallas, aparatos o cualquier otro similar de acuerdo a las disposiciones en materia de desarrollo urbano, para su posterior autorización por el Ayuntamiento, se pagará por el periodo aprobado por unidad: 12.8358 UMA.

Ingreso anual estimado por este rubro \$0.00

5. Por la colocación de carpas de cualquier material, pagará, por día por M2: 0.8558 UMA.

Ingreso anual estimado por este rubro \$0.00

Ingreso anual estimado por esta fracción \$0.00

Ingreso anual estimado por este artículo \$90,000.00

Artículo 23. Por los servicios prestados relacionados con la obtención o revalidación de la Licencia Municipal de Funcionamiento, para los establecimientos mercantiles o industriales o de cualquier índole que operen, así como los que practiquen cualquier actividad para cuyo ejercicio la Ley exija la licencia correspondiente, se causará y pagará:

- I. Visita de verificación o inspección, por la autoridad competente, se causará y pagará: 5.1343 UMA.

Ingreso anual estimado por esta fracción \$0.00

- II. Visita de inspección practicada por la dependencia encargada de las Finanzas Públicas Municipales, se causará y pagará: 1.7114 UMA.

Ingreso anual estimado por esta fracción \$0.00

- III. Por el empadronamiento o refrendo, se causará y pagará:

1. El costo de la placa, resello o modificación del empadronamiento municipal de funcionamiento, por las actividades sin venta de bebidas alcohólicas, señaladas en la Ley de Hacienda de los Municipios del Estado de Querétaro, se pagará:

CONCEPTO	TIPO ACTIVIDAD	UMA
Por apertura	Industrial	12.8358
	Comercio	8.5571
	Servicios profesionales o técnicos	5.9900
Por refrendo	Industrial	12.8358
	Comercio	6.8458 a 13.6914
	Servicios profesionales o técnicos	5.9900
Por reposición de placa		2.5671
Por placa provisional		5.1343
Por modificación en la denominación comercial, cambio rectificación de titular, cambio de razón social u otros similares		5.9900
Por cambio, modificación o ampliación al giro		5.9900

Por los eventos en los que generen cobro de acceso, pagarán los Derechos por la emisión del permiso correspondiente de 1 UMA de conformidad con el tabulador autorizado por la autoridad competente.

Placa provisional por la realización de eventos temporales que tengan con finalidad la exposición y venta de bienes y servicios, pagará: 5.1343 UMA y adicionalmente por cada stand autorizado en dicho evento se pagará: 3.4229 UMA.

Ingreso anual estimado por este rubro \$0.00

2. El costo de placa de empadronamiento municipal para establecimiento con venta de bebidas alcohólicas, de acuerdo a la clasificación contenida en la Ley Sobre Bebidas Alcohólicas del Estado de Querétaro, se pagará: 13.6914 UMA.

Ingreso anual estimado por este rubro \$0.00

Ingreso anual estimado por esta fracción \$0.00

- IV. Para los entretenimientos públicos permanentes, se causará y pagará: 6.8458 UMA.

Ingreso anual estimado por esta fracción \$0.00

Ingreso anual estimado por este artículo \$0.00

Artículo 24. Por los servicios prestados por diversos conceptos relacionados con construcciones y urbanizaciones, se causará y pagará:

I. Por licencias de construcción, se causará y pagará:

1. Por los derechos de trámite y autorización en su caso, previo a la licencia anual de construcción se pagará por cada M2 de construcción, la tarifa correspondiente según la siguiente tabla:

TIPO	ZONA O FRACCIONAMIENTO	UMA x M2
Urbano	Residencial	0.3423
	Habitación Popular	0.0856
	Urbanización Progresiva	0.0856
	Institucional	0.0000
Campestre	Residencial	0.0548
	Rústico	0.0514
Industrial	Para industria ligera	0.4279
	Para industria mediana	0.1540
	Para industria pesada o grande	0.1711
Comercial		0.6250
Radio base celular o sistema de transmisión de radiofrecuencia (cualquier tipo)	Por instalación de cualquier tipo de antena de telefonía comercial más el costo por M2 que se señala en la tabla para comercial aplicado en las instalaciones complementarias.	598.9995
Radio base celular o sistema de transmisión de radiofrecuencia (cualquier tipo)	M2	0.4279
Cementerios		0.3423

Por el refrendo de Licencia de Construcción en cualquiera de sus modalidades, el costo por M2 será el resultado de la multiplicación del costo unitario señalado en la presente tabla por el porcentaje que reste para concluir la obra.

La recepción del trámite de Licencia de Construcción en cualquier modalidad, independientemente del resultado de la misma, el cual se tomará como anticipo si resulta favorable, pagará: 5.1343 UMA.

Ingreso anual estimado por este rubro \$10,000.00

2. En el caso de las licencias de construcción en su modalidad de regularización, ya sea total o parcial y de acuerdo al avance de la obra, exceptuando licencias de construcción en áreas de estacionamiento al descubierto, se causará y pagará el equivalente a dos tantos de los derechos correspondientes a los de trámite y autorización de la licencia anual de construcción adicionales a los derechos señalados en la presente Ley y de acuerdo al tipo de construcción.

Ingreso anual estimado por este rubro \$10,000.00

Ingreso anual estimado por esta fracción \$20,000.00

II. Por Licencias de Construcción de Bardas, Tapiales y Demoliciones, se causará y pagará:

1. Por demolición total o parcial, ya sea a solicitud del interesado o por dictamen de la Dirección de Desarrollo Urbano por condiciones de seguridad, o en el caso de que el constructor no haya respetado los lineamientos especificados en la correspondiente licencia de construcción, o por haber construido sin la licencia respectiva, se pagará en función del tipo de material por M2: 0.5134 UMA.

Ingreso anual estimado por este rubro \$0.00

2. Por la construcción de tapiales, por metro lineal se pagará:

a) Bardas y tapias: 2.4816 UMA.

Ingreso anual estimado por este inciso \$0.00

b) Circulado con malla: 1.6430 UMA.

Ingreso anual estimado por este inciso \$0.00

Ingreso anual estimado por este rubro \$0.00

3. Para los casos de Licencia de Construcción, Bardeos y Demoliciones, se pagará un cobro inicial por licencia de: 5.1343 UMA.

Ingreso anual estimado por este rubro \$0.00

Ingreso anual estimado por esta fracción \$0.00

III. Por alineamiento, nomenclatura y número oficial, se causará y pagará:

1. Por la constancia de alineamiento según el tipo de densidad o uso establecido en los Planes y Programas de Desarrollo Urbano vigentes, pagará:

TIPO	FRACCIONAMIENTOS O CONDOMINIOS	UMA POR METRO LINEAL
Urbano	Residencial	0.2396
	Habitacional popular	0.1711
	De urbanización progresiva	0.1369
	Institucionales	0.0000
Campestre	Residencial	0.1198
	Rústico	0.1198
Industrial	Para industria ligera	0.4279
	Para industria mediana	0.4279
	Para industria pesada	0.4279
Comercial y de servicios		0.2568
Otros usos no especificados		0.3423

Ingreso anual estimado por este rubro \$0.00

2. Por Derechos de nomenclatura de calles de fraccionamientos se pagará:

a) Por calle hasta 100 metros lineales pagará: 8.2149 UMA.

Ingreso anual estimado por este inciso \$0.00

b) Por longitudes excedentes se pagará 0.7701 UMA por cada 10 metros lineales.

Ingreso anual estimado por este inciso \$0.00

Ingreso anual estimado por este rubro \$0.00

3. Por designación de número oficial, según el tipo de construcción en los diversos fraccionamientos o condominios se pagará:

TIPO	FRACCIONAMIENTOS O CONDOMINIOS	UMA
Urbano	Residencial	2.5671
	Habitacional popular	1.7114
	De urbanización progresiva	1.7114
	Institucionales	0.0000
Campestre	Residencial	2.0538
	Rústico	2.0538
Industrial	Para industria ligera	8.5571
	Para industria mediana	8.5571
	Para industria pesada	8.5571
Comercial		4.2786

Ingreso anual estimado por este rubro \$0.00

4. Por certificación de terminación de obra y construcción de edificaciones pagará: 8.5571 UMA.

Ingreso anual estimado por este rubro \$0.00

Ingreso anual estimado por esta fracción \$0.00

IV. Por revisión de proyecto arquitectónico, se causará y pagará:

TIPO DE PROYECTO		UMA	
Habitacional	De 5 a 30 viviendas	5.1343	
	De 31 a 60 viviendas	10.2685	
	De 61 a 90 viviendas	15.4029	
	De 91 a 120 viviendas	20.5371	
Servicios	Educación	5.1343	
	Cultura	Exhibiciones	5.1343
		Centros de información	20.5371
		Instalaciones religiosas	20.5371
	Salud	Hospitales, clínicas	20.5371
		Asistencia social	17.1143
		Asistencia animal	18.8258
	Comercio	Tiendas y expendios de productos básicos	10.2685
		Tiendas de autoservicio	25.6714
		Tiendas de departamentos	34.2285
		Tiendas de especialidades y centros comerciales	20.5371
		Ventas de materiales de construcción y vehículos	42.7856
		Tiendas de servicios	25.6714
	Abasto	Almacenamiento y abasto menos de 1000 M2	30.8056
		Más de 1000 M2	42.7856
	Comunicaciones		34.2285
	Transporte		34.2285
	Recreación	Recreación social	17.1143
		Alimentación y bebidas	25.6714
		Entretenimiento	20.5371
	Deportes	Deportes al aire libre y acuáticos	8.5571
		Clubes a cubierto	17.1143
	Servicios urbanos	Defensa, policía, bomberos, emergencias	14.1143
		Cementerios, mausoleos, crematorios y agencias de inhumaciones	25.6714
		Basureros	8.5571
	Administración	Administración Pública	13.6914
		Administración Privada	20.5371
	Alojamiento	Hoteles	34.2298
		Moteles	34.2298
	Industrias	Aislada	51.3428
		Pesada	42.7856
Mediana		34.2285	
Ligera		25.6714	
Espacios abiertos	Plazas, jardines, parques y cuerpos de agua	20.5371	
Infraestructura	Torres, antenas, depósitos, almacenaje, cárcamos y bombas	25.6714	
Agropecuaria, forestal y acuifero		25.6714	

Ingreso anual estimado por esta fracción \$0.00

V. Por la revisión a proyecto de fraccionamientos, se causará y pagará:

CONCEPTO		UMA			
		De 0 hasta 1.99 Has.	De 2 hasta 4.99 Has.	De 5 hasta 9.99 Has.	De 10 ó más Has.
Urbano	Residencial	10.2685	20.5371	30.8056	41.0743
	Popular	8.5571	17.1143	25.6714	34.2285
	Urbanización progresiva	5.1342	10.2685	15.4029	20.5371
	Institucional	0.0000	0.0000	0.0000	0.0000
Campestre	Residencial campestre	10.2685	20.5371	30.8056	41.0743
	Rústico Campestre	5.1342	10.2685	15.4029	20.5371
Industrial	Micro industria	11.9800	23.9600	35.9400	47.9200
	Ligera	13.61913	27.3829	41.0743	54.7656
	Mediana	15.4028	30.8056	46.2085	54.7656
	Pesada	17.1142	34.2285	51.3428	68.4571
Comercial		20.5371	41.0743	45.0000	82.1485
Cementerios		4.2786	8.5571	12.8358	17.1143
Otros no especificados		17.1142	34.2285	51.3428	68.4571

Ingreso anual estimado por esta fracción \$0.00

VI. Por el dictamen técnico sobre autorización del proyecto, avance de obra de urbanización o venta provisional de lotes por la fusión, división, subdivisión y relotificación de fraccionamientos y condominios, se causará y pagará:

1. Por las licencias o permisos por la fusión, división o subdivisión de bienes inmuebles, se pagará el equivalente a 7.7013 UMA en la fecha de la autorización, por cada fracción resultante, exceptuando el resto del predio.

Ingreso anual estimado por este rubro \$40,000.00

2. Por Licencia para Fraccionar se pagará de acuerdo a la superficie vendible del fraccionamiento por M2:

TIPO	FRACCIONAMIENTOS O CONDOMINIOS	UMA
Urbano	Residencial	0.0343
	Habitacional popular	0.0171
	De urbanización progresiva	0.0171
	Institucionales	0.0000
Campestre	Residencial	0.0256
	Rústico	0.0256
Industrial	Para industria ligera	0.0256
	Para industria mediana	0.0256
	Para industria pesada	0.0256
Comercial		0.0256
Conjunto habitacional	Horizontal o vertical	0.0256

Ingreso anual estimado por este rubro \$0.00

3. Dictamen técnico para la recepción de fraccionamientos. Se pagará conforme previo estudio a precios vigentes en el mercado 6.2500 UMA.

Ingreso anual estimado por este rubro \$0.00

Ingreso anual estimado por esta fracción \$40,000.00

VII. Por el dictamen técnico para la renovación de Licencia de Fraccionamientos y Condominios, se causará y pagará:

CONCEPTO		UMA			
		De 0 hasta	De 2 hasta	De 5 hasta	De 10 ó
		1.99 Has.	4.99 Has.	9.99 Has.	más Has.
Urbano	Residencial	17.1143	34.2285	51.3428	68.4571
	Popular	10.2685	20.5371	30.8056	41.0743
	Urbanización progresiva	8.5571	17.1143	25.6714	34.2285
	Institucional	0.0000	0.0000	0.0000	0.0000
Campestre	Residencial campestre	17.1143	34.2285	51.3428	68.4571
	Rústico campestre	10.2685	20.5371	30.8056	41.0743
Industrial	Micro Industria	21.3929	42.7856	64.1785	85.5714
	Ligera	22.2485	44.4971	66.7456	88.9943
	Mediana	25.6714	51.3428	77.0143	102.6856
	Pesada	29.9500	59.9000	89.8499	119.7999
Comercial		34.2285	68.4571	102.6856	136.9141
Cementerios		8.5570	17.1143	25.6714	34.2285
Otros no especificados		34.2285	68.4571	102.6856	136.9141

Ingreso anual estimado por esta fracción \$0.00

VIII. Por la relotificación de fraccionamientos y condominios, se causará y pagará:

CONCEPTO		UMA			
		De 0 hasta	De 2 hasta	De 5 hasta	De 10 ó
		1.99 Has.	4.99 Has.	9.99 Has.	más Has.
Urbano	Residencial	11.1243	22.2485	33.3729	44.4971
	Popular	8.5571	17.1143	25.6714	34.2285
	Urbanización progresiva	6.8458	13.6914	20.5371	27.3829
	Institucional	0.0000	0.0000	0.0000	0.0000
Campestre	Residencial campestre	11.1243	22.2485	33.3729	44.4971
	Rústico campestre	8.5571	17.1143	25.6714	34.2285
Industrial	Micro Industria	11.1243	22.2485	33.3729	44.4971
	Ligera	13.6914	27.3829	41.0743	54.7656
	Mediana	17.1143	34.2285	51.3428	68.4571
	Pesada	21.3929	42.7856	64.1785	85.5714
Comercial		13.6914	27.3829	41.0743	54.7656
Cementerios		6.4179	12.8358	19.2535	25.6714
Otros no especificados		13.6914	27.3829	41.0743	54.7656

Ingreso anual estimado por esta fracción \$0.00

IX. Por ajustes de medidas de los fraccionamientos y condominios, se causará y pagará:

CONCEPTO		UMA			
		De 0 hasta	De 2 hasta	De 5 hasta	De 10 ó
		1.99 Has.	4.99 Has.	9.99 Has.	más Has.
Urbano	Residencial	6.8458	13.6914	20.5371	27.3829
	Popular	5.1343	10.2685	15.4029	20.5371
	Urbanización progresiva	5.1343	10.2685	15.40.29	20.5371
	Institucional	0.0000	0.0000	0.0000	0.0000
Campestre	Residencial campestre	8.5571	17.1143	25.6714	34.2285
Industrial	Micro industria	6.8458	13.6914	20.5371	27.3829
	Ligera	8.5571	17.1143	25.6714	34.2285
	Mediana	10.2685	20.5371	30.8056	41.0743
	Pesada	12.8358	25.6714	38.5071	51.3428
Comercial		11.1243	22.2485	33.3729	44.4971
Cementerios		6.8458	13.6914	20.5371	27.3829
Otros no especificados		8.8994	22.2485	33.3729	44.4971

Ingreso anual estimado por esta fracción \$0.00

X. Por reposición de copias de planos de fraccionamientos y condominios, causará y pagará: 1.7114 UMA.

1. Por reposición de planos y documentos, se pagará por cada uno conforme a la siguiente tabla:

TIPO	UMA
Reposición de plano	3.4229
Reposición de documento	3.4229
Reposición de expediente	3.4229 a 17.1143

Ingreso anual estimado por este rubro \$0.00

Ingreso anual estimado por esta fracción \$0.00

XI. Por constancias de fraccionamientos emitidas por la dependencia municipal competente, se causará y pagará: 5.1343 UMA.

Ingreso anual estimado por esta fracción \$0.00

XII. Por la certificación de documentos o planos de fraccionamientos y condominios, se causará y pagará: 1.7114 UMA.

Ingreso anual estimado por esta fracción \$0.00

XIII. Por la revisión a proyectos para condominios, se causará y pagará:

UNIDADES	UMA
De 2 a 3 Unidades	3.4229
De 4 a 6 Unidades	6.8458
De 7 a 10 Unidades	10.2685
De 11 a 15 Unidades	13.6914
De 16 a 30 Unidades	17.1143
De 31 a 45 Unidades	20.5371
De 46 a 60 Unidades	23.9600
De 61 a 75 Unidades	27.3829
De 76 a 90 Unidades	30.8056
De 91 o más Unidades	34.2285

Ingreso anual estimado por esta fracción \$0.00

XIV. Por la emisión de la Declaratoria de Régimen de Propiedades en Condominio, se causará y pagará:

UNIDADES	UMA
De 2 a 3 Unidades	1.7114
De 4 a 6 Unidades	3.4229
De 7 a 10 Unidades	5.1343
De 11 a 15 Unidades	6.8458
De 16 a 30 Unidades	8.5571
De 31 a 45 Unidades	10.2685
De 46 a 60 Unidades	11.9800
De 61 a 75 Unidades	13.6914
De 76 a 90 Unidades	15.4029
De 91 ó más Unidades	17.1143

Ingreso anual estimado por esta fracción \$0.00

XV. Por servicio de apoyo técnico, se causará y pagará:

1. Por concepto de expedición de copias fotostáticas simples de planos, anexos técnicos y planos de base, específicos del área de estudio se pagará: 0.8558 UMA.

Ingreso anual estimado por este rubro \$0.00

2. Por expedición de copias fotostáticas simples de información de planos y programas técnicos se pagará: 0.8558 UMA.

Ingreso anual estimado por este rubro \$0.00

3. Por expedición de copias heliográficas o bond de planos simples con información de infraestructura básica se pagará: 0.8558 UMA.

Ingreso anual estimado por este rubro \$0.00

4. Por expedición de copias heliográficas o bond de planos simples con información de diagnóstico urbano se pagará: 0.3291 UMA. Si incluye memoria técnica se pagará adicional: 0.3291 UMA.

Ingreso anual estimado por este rubro \$0.00

5. Por reposición de expedientes se pagará: 0.8228 UMA.

Ingreso anual estimado por este rubro \$0.00

6. Por la expedición de copias heliográficas o bond de planos simples con información de cabeceras municipales, se pagará razón de: 0.5134 UMA.

Ingreso anual estimado por este rubro \$0.00

7. Por la expedición de planos sencillos por medios magnéticos se pagará: 0.5134 UMA.

Ingreso anual estimado por este rubro \$0.00

8. En copias certificadas en los conceptos anunciados, con anterioridad se pagará a razón de: 0.1711 UMA.

Ingreso anual estimado por este rubro \$0.00

Ingreso anual estimado por esta fracción \$0.00

- XVI.** Por concepto de Licencia Provisional de Construcción, con base en los reglamentos vigentes en la materia, se causará y pagará:

CONCEPTO		UMA POR M2
Urbano	Residencial	0.1711
	Popular	0.0856
	Urbanización progresiva	0.0856
	Institucional	0.0000
Campestre	Residencial	0.1711
	Rústico	0.0856
Industrial	Ligera	0.1711
	Mediana	0.2568
	Pesada	0.3423
Comercial		0.2568
Educación		0.1711
Otros no especificados		0.1711

Ingreso anual estimado por esta fracción \$0.00

- XVII.** Por supervisión de obras de urbanización en fraccionamientos y condominios, de acuerdo a lo dispuesto en el artículo 163 del Código Urbano del Estado de Querétaro, se causará y pagará aplicándose al presupuesto de la obra el 1.5% del costo de las obras de urbanización.

Ingreso anual estimado por esta fracción \$0.00

XVIII. Por carta urbana del Plan de Desarrollo Urbano, cada una, se causará y pagará: 0.8558 UMA.

Ingreso anual estimado por esta fracción \$0.00

XIX. Por ruptura y reparación de pavimento de la vía pública por cualquier concepto, se causará y pagará por M2:

CONCEPTO	UMA
Adocreto	12.2400
Adoquín	19.0858
Asfalto	11.3843
Concreto	13.0958
Empedrado	9.6729
Terracería	3.8171
Otros	De acuerdo a estudio técnico y precio vigente en el mercado

Ingreso anual estimado por esta fracción \$8,000.00

XX. Por dictamen de uso de suelo y factibilidad de giro, se causará y pagará hasta por los primeros 100 M2:

CONCEPTO		UMA
Urbano	Residencial	1.7114
	Habitacional Popular	0.8558
	Urbanización Progresiva	0.8558
	Institucionales	0.0000
Campestre	Residencial	0.8558
	Rústico	0.8558
Industrial	Para Micro Industria	1.7114
	Para Industria ligera	2.5671
	Para Industria mediana	2.5671
	Para Industria pesada	2.5671
Comercial		2.5671

Para el cobro de los M2 excedentes de acuerdo a la superficie del predio y en relación a la tabla anterior, adicionalmente se pagará la cantidad que resulte de la aplicación de la siguiente fórmula:

0.8558 UMA x No. de M2 excedentes / Factor Único, considerando:

USO	FACTOR ÚNICO
Popular	150
Media	80
Residencial	50
Campestre	40
Industrial	100
Otros	80

Ingreso anual estimado por esta fracción \$0.00

XXI. Por los servicios de vigilancia, inspección y control necesarios para la ejecución de obras, se retendrá el 2.5% sobre el importe de cada estimación de trabajo.

Ingreso anual estimado por esta fracción \$850,000.00

Ingreso anual estimado por este artículo \$918,000.00

Artículo 25. Por el Servicio de Agua Potable, Alcantarillado y Saneamiento, se causará y pagará:

I. Por la prestación del servicio de agua potable se pagará: 0.00 UMA.

Ingreso anual estimado por esta fracción \$0.00

II. Por la prestación del Servicio de Alcantarillado y Saneamiento se pagará: 0.00 UMA.

Ingreso anual estimado por esta fracción \$0.00

Las tarifas para el cobro, por Derechos como contraprestación del servicio de agua potable, alcantarillado y saneamiento para los diferentes usos, serán aplicados de conformidad con lo que establece la Ley de Hacienda de los Municipios del Estado de Querétaro y en su caso el Ley que Regula la Prestación de los Servicios de Agua Potable, Alcantarillado y Saneamiento del Estado de Querétaro.

Ingreso anual estimado por este artículo \$0.00

Artículo 26. El Derecho de Alumbrado Público se causará y pagará conforme a lo siguiente:

- I. Es objeto de este Derecho, la prestación del servicio de alumbrado público, entendiéndose por éste, el servicio de iluminación que el Municipio de Arroyo Seco, Qro., brinda en calles, plazas, jardines, vialidades y otros lugares de uso común.
- II. Son sujetos obligados al pago del Derecho de Alumbrado Público, las personas físicas y morales, propietarias o poseedoras, de predios ubicados dentro del territorio del Municipio de Arroyo Seco, Qro., que se beneficien de la prestación del Servicio de Alumbrado Público.
- III. Este Derecho se pagará conforme a una cuota, que se determinará sobre el costo anual actualizado del Servicio de Alumbrado Público, el cual se integra de la suma de la totalidad de las erogaciones efectuadas por el Municipio de Arroyo Seco, Qro., durante el periodo comprendido entre octubre de 2023 y septiembre de 2024, por los siguientes conceptos:
 - a) El gasto realizado por el Municipio de Arroyo Seco, Qro., para la prestación del servicio de alumbrado público, incluyendo el relativo a la ampliación, instalación, reparación, limpieza y mantenimiento del alumbrado público y luminarias, así como el correspondiente a los recursos humanos destinados para tales efectos.
 - b) El importe a cargo del Municipio de Arroyo Seco, Qro., por consumo de energía de las redes de alumbrado público de este último.

El monto correspondiente a la suma de las erogaciones antes mencionadas, será actualizada mediante la aplicación de un factor de actualización que se obtendrá para el ejercicio fiscal 2025, dividiendo el Índice Nacional de Precios al Consumidor del mes de septiembre de 2024 entre el Índice Nacional de Precios del Consumidor correspondiente al mes de octubre de 2023.

El costo anual actualizado del Servicio de Alumbrado Público se dividirá entre el número de sujetos obligados al pago de este Derecho. El importe que se obtenga se dividirá entre 12 y el resultado de esta operación será la cuota mensual a pagar.

El resultado del cálculo obtenido se dividirá entre el Factor de Ajuste Energético. Este factor se obtiene del promedio de los últimos 36 meses, de la inflación anual al mes de septiembre del año en que se realiza el cálculo. La inflación anual corresponde a la variación del Índice Nacional de Predios al Productor del sector de generación, transmisión y distribución de energía eléctrica, suministro de agua y de gas por ductos al consumidor final, contenido en el Índice de Mercancías y Servicios Finales, por origen publicado por el Instituto Nacional de Estadística y Geografía o cualquier indicador que en su momento lo sustituya.

Lo anterior, conforme a la siguiente fórmula:

$$\text{Cuota mensual a pagar} = \frac{DAP}{FAE}$$

Donde:

DAP: la cuota mensual del derecho de alumbrado público para el ejercicio 2025.

$$DAP = \frac{1}{12} \left[\frac{(FCFE + GD) * \left(\frac{INPC_{septiembre\ 2024}}{INPC_{octubre\ 2023}} \right)}{NU} \right] /FAE$$

FCFE: El importe anual a cargo del Municipio de Arroyo Seco, Qro., por consumo de energía eléctrica de las redes de alumbrado público de este último, durante el periodo comprendido entre octubre de 2023 y septiembre de 2024.

GD: El gasto anual realizado por el Municipio de Arroyo Seco, Qro., para la prestación del servicio de alumbrado público, durante el periodo comprendido entre octubre de 2023 a septiembre de 2024.

INPC: Índice Nacional de Precios al Consumidor dado a conocer por el Instituto Nacional de Estadística y Geografía.

NU: El número de personas físicas y morales propietarias o poseedoras de predios ubicados en el territorio del Municipio de Arroyo Seco, Qro., del ejercicio fiscal 2024 que se benefician de la prestación del servicio de alumbrado público.

FAE: Es el Factor de Ajuste Energético aplicable a la tarifa del derecho de alumbrado público del año 2025.

$$FAE_t = \frac{1}{36} \sum_{j=1}^{36} \left[\frac{INPP_{i-j}}{INPP_{i-j-12}} - 1 \right]$$

Donde:

INPP_i = Es el índice Nacional de precios al Productor del sector de generación, transmisión y distribución de energía eléctrica, suministro de agua y de gas por ductos, al consumidor final contenido en el índice de Mercancías y Servicios Finales por origen correspondiente, publicado por el Instituto Nacional de Estadísticas y Geografía del mes. _i

El costo anual actualizado del servicio de alumbrado público a que se refiere este artículo y la cuota mensual a pagar por concepto del derecho de alumbrado público, serán dados a conocer por la Dependencia encargada de las Finanzas Públicas del Municipio de Arroyo Seco, Qro., mediante publicación en la Gaceta Municipal.

El Derecho de Alumbrado Público se causará mensual, y/o bimestral. El pago se hará en las oficinas de la Dependencia encargada de las Finanzas Públicas del Municipio de Arroyo Seco, Qro., o mediante el pago del recibo con las entidades con la que el Municipio establezca convenio o contrato, dentro de los siguientes 60 días al mes en que se cause el Derecho.

Ingreso anual estimado por este artículo \$1,220,000.00

Artículo 27. Por los servicios prestados por el Registro Civil del Estado y que en su caso sean cobrados por los municipios, cuando éstos organicen el Registro Civil, se causarán y pagarán los siguientes Derechos, de acuerdo a las tarifas que se detallan a continuación:

I. Servicios ordinarios y extraordinarios incluyendo la expedición de actas se causará y pagará:

CONCEPTO	UMA
Asentamiento de reconocimiento de hijos:	
En oficialía en días y horas hábiles	0.8900
En oficialía en días y horas inhábiles	3.1493
A domicilio en día y horas hábiles	6.2986
A domicilio en día y horas inhábiles	10.4975
Celebración y acta de matrimonio en oficialía:	
En día y hora hábil matutino	7.3481
En día y hora hábil vespertino	9.4478
En sábado o domingo	18.8955
Celebración y acta de matrimonio a domicilio:	
En día y hora hábil matutino	25.4939
En día y hora hábil vespertino	31.4925
En sábado o domingo	37.4910
Celebración y acta de matrimonio colectivo en campaña, por cada pareja	1.4998
Procedimiento y acta de divorcio administrativo	74.9819
Asentamiento de actas de divorcio judicial	5.2488
Asentamiento de actas de defunción:	

	En día hábil	1.0498
	En día inhábil	3.1493
	De recién nacido muerto	1.0498
Constancia de denuncia de nonato según artículo 325 del Código Civil del Estado de Querétaro		0.5249
Inscripción de ejecutoria que declara: Incapacidad legal para administrar bienes, ausencia, presunción de muerte o tutela de incapacitados		5.2488
Rectificación de acta		1.0498
Constancia de inexistencia de acta		1.0498
Inscripción de actas levantadas en el extranjero		4.4990
Copias certificadas de cualquier acta		0.8750
De otro Estado convenido. La tarifa será independientemente de los cobros que haga la autoridad que la expide y del envío según convenio o disposición correspondiente		2.9993
Uso del sistema informático para expedición de certificación automática por documento		0.2396
Uso del sistema informático por autoridad distinta al Registro Civil, por documento		1.1998
Legitimación o reconocimiento de personas		0.8558
Inscripción por muerte fetal		0.8558

Los actos se efectuarán previa presentación del recibo de pago que en cada caso expida la dependencia encargada de las Finanzas Públicas Municipales.

Ingreso anual estimado por esta fracción \$180,000.00

II. Certificaciones, causará y pagará:

CONCEPTO	UMA
Por copia certificada de cualquier acta ordinaria	0.8900
Por copia certificada de cualquier acta urgente	1.7799
Por certificación de firmas por hoja	0.0069

Ingreso anual estimado por esta fracción \$450,000.00

Ingreso anual estimado por este artículo \$630,000.00

Artículo 28. Por los servicios prestados por la dependencia encargada de la Seguridad Pública, Policía y Tránsito Municipal, se causará y pagará:

- I. Por la contratación y servicio de vigilancia, se causará y pagará: 5.1343 UMA, por cada elemento de la corporación que intervenga.

Ingreso anual estimado por esta fracción \$0.00

- II. Otros Servicios, se causará y pagará: 3.7500 UMA.

Ingreso anual estimado por esta fracción \$0.00

Ingreso anual estimado por este artículo \$0.00

Artículo 29. Por los servicios prestados por la dependencia encargada de los Servicios Públicos Municipales, se causarán y pagarán por los siguientes conceptos:

- I. Por arreglo, conservación y mantenimiento de la vía pública se causará y pagará, según la tarifa mensual en función de los costos, que se originen en cada caso particular.

1. Por poda y aprovechamiento de árboles, se pagará:

- a) De 1 a 5 árboles: 5.9900 UMA.

Ingreso anual estimado por este inciso \$0.00

- b) De 5 árboles en adelante: 11.9800 UMA.

Ingreso anual estimado por este inciso \$0.00

Ingreso anual estimado por este rubro \$0.00

2. Por otros: 0.00 UMA.

Ingreso anual estimado por este rubro \$0.00

Ingreso anual estimado por esta fracción \$0.00

II. Por arreglo de predios baldíos, se causará y pagará: 5.9900 UMA.

Ingreso anual estimado por esta fracción \$0.00

III. Por depositar residuos sólidos en el tiradero municipal o relleno sanitario, se causará y pagará: 6.8457 UMA por tonelada, y por fracción la parte proporcional.

Ingreso anual estimado por esta fracción \$0.00

IV. Por recolección domiciliar de basura no doméstica, se causará y pagará: por tonelada o fracción: 5.1343 UMA y por fracción, después de una tonelada como mínimo, se causará y pagará la parte proporcional.

Ingreso anual estimado por esta fracción \$0.00

V. Por otros servicios prestados por la dependencia, se causará y pagará de acuerdo a estudio previo y tarifa concertada:

1. Por los servicios de vigilancia, se pagará: 5.9900 UMA.

Ingreso anual estimado por este rubro \$0.00

2. Por otros servicios:

a) Viaje de agua en domicilio particular para uso doméstico o ganadero se pagará: 3.75 a 6.25 UMA.

Ingreso anual estimado por este inciso \$280,000.00

b) Desagüe de fosa séptica en domicilio particular por viaje se pagará: 2.5000 a 6.2500 UMA.

Ingreso anual estimado por este inciso \$35,000.00

Ingreso anual estimado por este rubro \$0.00

Ingreso anual estimado por esta fracción \$315,000.00

Ingreso anual estimado por este artículo \$315,000.00

Artículo 30. Por los servicios prestados por los panteones municipales, se causará y pagará por lo siguiente:

I. Por los servicios de inhumación, se causará y pagará:

1. En panteones municipales se pagará: 5.4766 UMA.

Ingreso anual estimado por este rubro \$25,000.00

2. En panteones particulares se pagará: 5.4766 UMA.

Ingreso anual estimado por este rubro \$0.00

Ingreso anual estimado por esta fracción \$25,000.00

II. Por los servicios de exhumación, se causará y pagará:

1. En panteones municipales, se pagará: 3.4229 UMA.

Ingreso anual estimado por este rubro \$0.00

2. En panteones particulares se pagará: 3.4229 UMA.

Ingreso anual estimado por este rubro \$0.00

Ingreso anual estimado por esta fracción \$0.00

- III. Por el permiso de cremación y de traslado de cadáveres humanos o restos áridos y cenizas, se causará y pagará: 12.1511 UMA.

Ingreso anual estimado por esta fracción \$0.00

- IV. Por el servicio y/o usufructo de criptas en los panteones municipales, por cada una se causará y pagará: 12.1511 UMA.

Las criptas estarán sujetas a la temporalidad según contrato aprobado por el Ayuntamiento.

Ingreso anual estimado por esta fracción \$0.00

- V. Por los servicios funerarios municipales, se causará y pagará: 0.00 UMA.

Ingreso anual estimado por esta fracción \$0.00

- VI. Por el pago de perpetuidad de una fosa, se causará y pagará: 34.2285 UMA.

Ingreso anual estimado por esta fracción \$0.00

Ingreso anual estimado por este artículo \$25,000.00

Artículo 31. Por servicios prestados por el Rastro Municipal, se causará y pagará conforme a lo siguiente:

- I. Por sacrificio y procesamiento, por cabeza, se causará y pagará:

CONCEPTO	UMA
Vacuno	0.00
Porcino	0.00
Caprino	0.00
Degüello y procesamiento	0.00

Ingreso anual estimado por esta fracción \$0.00

- II. Por sacrificio y procesamiento de aves, que incluyen pelado y escaldado, se causará y pagará:

CONCEPTO	UMA
Pollos y gallinas de mercado	0.00
Pollos y gallinas supermercado	0.00
Pavos mercado	0.00
Pavos supermercado	0.00
Otras aves	0.00

Ingreso anual estimado por esta fracción \$0.00

- III. El sacrificio de ganado en horas extraordinarias, independientemente de los honorarios del veterinario autorizado por la Secretaría de Salud, por cabeza, se causará y pagará:

CONCEPTO	UMA
Vacunos	0.00
Porcinos	0.00
Caprinos	0.00
Aves	0.00

Ingreso anual estimado por esta fracción \$0.00

IV. Por la introducción de ganado al rastro, en horas extraordinarias por cabeza, se causará y pagará:

CONCEPTO	UMA
Vacuno	0.00
Caprino	0.00
Otros sin incluir aves	0.00

Ingreso anual estimado por esta fracción \$0.00

V. Por el uso de los servicios y utensilios con los que cuenta el rastro municipal, se causará y pagará:

CONCEPTO	UMA
Agua para lavado de vísceras y cabeza	0.00
Por cazo	0.00

Ingreso anual estimado por esta fracción \$0.00

VI. Guarda de ganado no reclamado, por día o fracción, se causará y pagará:

CONCEPTO	UMA
Vacuno y terneras	0.00
Porcino	0.00
Caprino	0.00
Aves	0.00
Otros animales	0.00

Ingreso anual estimado por esta fracción \$0.00

VII. El uso de corraletas por actividades de compraventa originará los siguientes productos, sin incluir ninguna atención, se causará y pagará:

CONCEPTO	UMA
Vacuno	0.00
Porcino	0.00
Caprino	0.00
Aves	0.00
Otros animales	0.00

Ingreso anual estimado por esta fracción \$0.00

Ingreso anual estimado por este artículo \$0.00

Artículo 32. Por los servicios prestados en mercados municipales, se causará y pagará:

I. Por la asignación de locales en los mercados municipales, según tipo de local: cerrado interior, abierto interior, cerrado exterior, abierto exterior, se causará y pagará: 0 UMA.

Ingreso anual estimado por esta fracción \$0.00

II. Por las cesiones de derechos realizadas en los mercados municipales, se causará y pagará:

TIPO DE LOCAL	UMA
Tianguis dominical	0.3423
Locales	0.00
Formas o extensiones	0.00

Ingreso anual estimado por esta fracción \$0.00

III. Por los cambios de giros en los locales de mercados municipales, se causará y pagará: 0 UMA.

Ingreso anual estimado por esta fracción \$0.00

IV. Por el servicio de sanitarios en los mercados municipales se causará y pagará por persona: 0 UMA.

Ingreso anual estimado por esta fracción \$0.00

V. Por el uso de locales en mercado municipales, se causará y pagará por persona: 0 UMA.

Ingreso anual estimado por esta fracción \$0.00

Ingreso anual estimado por este artículo \$0.00

Artículo 33. Por los servicios prestados por la Secretaría del Ayuntamiento, se causará y pagará:

I. Por legalización de firmas de funcionarios, por cada hoja, se causará y pagará: 0 UMA.

Ingreso anual estimado por esta fracción \$0.00

II. Por reposición de documento oficial, por cada hoja, se causará y pagará: 0 UMA.

Ingreso anual estimado por esta fracción \$0.00

III. Por expedición de credenciales de identificación, se causará y pagará: 0.3251 UMA.

Ingreso anual estimado por esta fracción \$0.00

IV. Por expedición de constancias de residencia o de no residencia, únicamente a foráneos, se causará y pagará: 0.8314 UMA.

Ingreso anual estimado por esta fracción \$3,500.00

V. Por la publicación en la Gaceta Municipal, se causará y pagará:

CONCEPTO	UMA
Por palabra	0.00
Por suscripción anual	0.00
Por ejemplar individual	0.00

Para efectos del pago por concepto de publicación en la Gaceta Municipal, el plazo será de diez días hábiles contados a partir de la notificación del acuerdo correspondiente.

Ingreso anual estimado por esta fracción \$0.00

Ingreso anual estimado por este artículo \$3,500.00

Artículo 34. Por el servicio de Registro de Fierros Quemadores y su renovación, se causará y pagará: 0 UMA.

Ingreso anual estimado por este artículo \$0.00

Artículo 35. Por otros servicios prestados por autoridades municipales, se causará y pagará:

I. Por los servicios otorgados por instituciones municipales a la comunidad a través de sus diversos talleres de capacitación, se causará y pagará:

CONCEPTO	UMA
Por curso semestral de cualquier materia	0.00
Por curso de verano	0.00

Ingreso anual estimado por esta fracción \$0.00

- II. Por los servicios de mantenimiento y reparación de mobiliario urbano derivado de actos de particulares con responsabilidad para estos, se causará y pagará de acuerdo a las condiciones que establezca el área correspondiente de la administración municipal.

Ingreso anual estimado por esta fracción \$0.00

- III. Por el registro, alta y refrendo, en los diferentes padrones del Municipio, se causará y pagará:

CONCEPTO	UMA
Padrón de Proveedores	19.7735
Padrón de usuarios del Rastro Municipal	0.00
Padrón de usuarios del Relleno Sanitario	0.00
Padrón de Boxeadores y Luchadores	0.00
Registro a otros padrones similares	0.00
Padrón de Contratistas	46.5260

Ingreso anual estimado por esta fracción \$200,000.00

- IV. Por los dictámenes emitidos por Protección Civil, Ecología y Medio Ambiente Municipales, se causará y pagará: 5.9900 UMA.

Ingreso anual estimado por esta fracción \$0.00

- V. Por los servicios que presta la Unidad de Transparencia Municipal, conforme lo establece la Ley de Transparencia y Acceso a la Información Pública del Estado de Querétaro, por concepto de costo de los documentos o materiales utilizados en la reproducción y pago de certificación, con fundamento en el artículo 139, de la Ley de Transparencia y Acceso a la Información Pública del Estado de Querétaro y el artículo 44, de la Ley de Protección de Datos Personales en Posesión de Sujetos Obligados del Estado de Querétaro, cuando la información sobrepase las 20 hojas, se causará y pagará:

CONCEPTO	UMA
Copia simple de documentos tamaño carta u oficio por hoja	0.0120
Copia certificada de documentos tamaño carta u oficio por hoja	0.1013
Reproducción de disco compacto, por hoja	0.0000

Ingreso anual estimado por esta fracción \$0.00

- VI. Por autorización para anuncios y promociones publicitarias que se fijen gráficamente en las calles o en los exteriores de los edificios o en sus azoteas, que no sea por sonido, se causará y pagará: 1.7114 UMA.

Ingreso anual estimado por esta fracción \$0.00

- VII. Por verificación para el otorgamiento de autorizaciones de concesiones y licencias, se causará y pagará: 3.4229 UMA.

Ingreso anual estimado por esta fracción \$0.00

- VIII. Por la obtención de bases de licitación por cada uno de los concursos para obra pública y adquisiciones municipales, por invitación restringida o licitación pública, se causará y pagará de acuerdo al estudio técnico o a la tarifa que establezca la Dependencia municipal. Se causará y se pagará: 6.2500 UMA.

Ingreso anual estimado por esta fracción \$0.00

- IX. Por los servicios que presta la autoridad municipal en materia de catastro dentro de su circunscripción territorial, se causará y pagará: 3.7500 a 6.2500 UMA.

Ingreso anual estimado por esta fracción \$12,000.00

Ingreso anual estimado por este artículo \$212,000.00

Artículo 36. Cuando no se cubran las Contribuciones que refieren a Derechos, en la fecha establecida en las disposiciones fiscales, el monto de las mismas se actualizará desde el mes en que se debió hacer el pago y hasta que el mismo se efectúe, apegándose para el cálculo a lo dispuesto en el Código Fiscal del Estado de Querétaro.

Las cantidades actualizadas conservan la naturaleza jurídica que tenían antes de la actualización.

La falta de pago de un crédito fiscal en la fecha o plazo fijado, determinará que el crédito sea exigible a través del procedimiento administrativo de ejecución, establecido en el Código Fiscal de la Federación y el Código Fiscal del Estado de Querétaro, así como los convenios celebrados por este Municipio en los que resulte aplicable para el ejercicio fiscal al que se aplica esta Ley, constituyéndose como accesorios de la contribución y participando de su naturaleza los recargos, las sanciones, los gastos de ejecución y la indemnización.

Ingreso anual estimado por este artículo \$0.00

Artículo 37. Derechos no comprendidos en la Ley de Ingresos vigente, causados en ejercicios fiscales anteriores, pendientes de liquidación o pago.

Ingreso anual estimado por este artículo \$0.00

Sección Cuarta Productos

Artículo 38. Comprende el importe de los ingresos por contraprestaciones por los servicios que preste el Municipio en sus funciones de derecho privado, así como por el uso y aprovechamiento de bienes; originando recursos que significan un aumento del efectivo del sector público, como resultado de sus operaciones normales, sin que provenga de la enajenación de su patrimonio.

I. Productos, no incluidos en otros conceptos.

1. Productos derivados del uso y aprovechamiento de bienes no sujetos a régimen de dominio público.

Ingreso anual estimado por este rubro \$0.00

2. Enajenación de bienes muebles no sujetos a ser inventariados.

Ingreso anual estimado por este rubro \$0.00

3. Accesorios, cuando no se cubran los productos, en la fecha establecida en las disposiciones, el monto de las mismas se actualizará desde el mes en que se debió hacer el pago y hasta que el mismo se efectúe, en los términos del Código Fiscal del Estado de Querétaro, como si se tratara de una contribución.

Ingreso anual estimado por este rubro \$0.00

4. Otros Productos que generen ingresos corrientes:

Ingreso anual estimado por este rubro \$0.00

5. Productos financieros:

Ingreso anual estimado por este rubro \$11,000.00

Ingreso anual estimado por esta fracción \$0.00

- II.** Productos no comprendidos en la Ley de Ingresos vigente, causadas en ejercicios fiscales anteriores, pendientes de liquidación o pago.

Ingreso anual estimado por esta fracción \$0.00

Ingreso anual estimado por este artículo \$11,000.00

**Sección Quinta
Aprovechamientos**

Artículo 39. Son Aprovechamientos los ingresos que percibe el Estado en funciones de derecho público distintos de las contribuciones, de los ingresos derivados de financiamiento y de los que obtengan los organismos descentralizados y de las empresas de participación municipal.

I. Aprovechamientos.

1. Ingresos derivados de Colaboración Fiscal.

a) Multas federales no fiscales.

Ingreso anual estimado por este inciso \$3,000.00

b) Multas, por la inobservancia a diversas disposiciones establecidas en las leyes, reglamentos, códigos y convenios aplicables de carácter Estatal o Municipal, se causarán y pagarán:

CONCEPTO	UMA
Multa por omisión de inscripción en el Padrón Catastral	0.00
Multa por autorizar los Notarios en forma definitiva instrumentos públicos sin cumplir con la obtención de la respectiva constancia de no adeudo del impuesto y, en su caso, el recibo de pago por el último bimestre si el acto se realiza dentro del plazo del pago	5.2001
Multa por la omisión de formulación de avisos de transmisión de propiedad, posesión o cambio de domicilio	0.00
Multa por la formulación extemporánea de avisos de transmisión de propiedad o posesión	0.00
Multa por la falta de declaración de cambio de valor del predio	0.00
Multa por el incumplimiento al requerimiento de la autoridad	0.00
Multa cuando no se cubra el pago del impuesto en los periodos señalados	0.00
Multa cuando se declare en forma dolosa una cantidad menor al valor real del predio, evadiendo el pago correcto del impuesto	0.00
Resoluciones que emita la contraloría municipal dentro de los procedimientos administrativos de responsabilidad de su competencia	1.0000 a 52.0011
Infracciones cometidas al artículo 289 del Código Ambiental del Estado de Querétaro	3.1201
Infracciones cometidas a los ordenamientos ambientales vigentes, causarán y pagarán, en los términos que así disponga la autoridad ambiental municipal	0.00
Infracciones cometidas a los ordenamientos vigentes en materia de Protección Civil, causarán y pagarán en los términos que disponga la autoridad en dicha materia	0.00
Multas administrativas según Reglamento de Policía y Buen Gobierno Municipal, Reglamento de Justicia Administrativa del Municipio de Arroyo Seco, Qro.	1.0000 a 10.0000
Reglamento de Justicia Administrativa del Municipio de Arroyo Seco, Qro.	1.0000 a 300.0000
Infracciones cometidas al Reglamento de Tránsito del Estado de Querétaro vigente, causarán y pagarán	1.0000 a 46.8010

Ingreso anual estimado por este inciso \$180,000.00

c) Accesorios, cuando no se cubran los Productos, en la fecha establecida en las disposiciones, el monto de las mismas se actualizará desde el mes en que se debió hacer el pago y hasta que el mismo se efectúe, en los términos del Código Fiscal del Estado de Querétaro, como si se tratara de una Contribución.

Ingreso anual estimado por este inciso \$0.00

d) Otros Aprovechamientos, se recaudarán de acuerdo a lo siguiente:

d.1) Herencias, legados, donaciones y donativos.

Ingreso anual estimado por este subinciso \$0.00

d.2) Producto de bienes u objetos que legalmente se pueden enajenar.

Ingreso anual estimado por este subinciso \$0.00

- d.3) El importe por la venta de basura y desperdicios, así como de los productos aprovechables recogidos por el servicio de limpia o por el servicio del rastro, directamente por el municipio, de acuerdo al valor de mercado, importes que serán determinados por el área competente en la materia o que preste los bienes o servicios.

Ingreso anual estimado por este subinciso \$300,000.00

- d.4) El arrendamiento de aguas negras y de aguas superficiales, se realizará de acuerdo a estudio técnico.

Ingreso anual estimado por este subinciso \$0.00

- d.5) Conexiones y contratos.

Ingreso anual estimado por este subinciso \$0.00

- d.6) Las cooperaciones pactadas por contratos de concesiones a particulares pagarán conforme estudio, términos y condiciones que establezca el Ayuntamiento en los convenios respectivos.

Ingreso anual estimado por este subinciso \$0.00

- d.7) La prestación del Servicio de Gestión de los Trámites de Pasaporte, asesoría migratoria, difusión de becas, asesoría para la conformación de sociedades y corrección a estatutos de sociedades y los demás que se establezcan, independientemente del importe de los derechos que determine la Secretaría de Relaciones Exteriores para cada uno de ellos.

Ingreso anual estimado por este subinciso \$0.00

Ingreso anual estimado por este inciso \$300,000.00

Ingreso anual estimado por este rubro \$483,000.00

2. Indemnizaciones.

Ingreso anual estimado por este rubro \$0.00

3. Reintegros.

Ingreso anual estimado por este rubro \$0.00

4. Aprovechamientos Provenientes de Obras Públicas.

Ingreso anual estimado por este rubro \$0.00

Ingreso anual estimado por esta fracción \$483,000.00

- II. Aprovechamientos Patrimoniales:

Ingreso anual estimado por esta fracción \$0.00

- III. Accesorios de Aprovechamientos; y Eventos Deportivos.

Ingreso anual estimado por esta fracción \$120,000.00

- IV. Aprovechamientos no comprendidos en la Ley de Ingresos vigente, causadas en ejercicios fiscales anteriores, pendientes de liquidación o pago.

Ingreso anual estimado por esta fracción \$0.00

Ingreso anual estimado por este artículo \$603,000.00

**Sección Sexta
Ingresos por la Venta de Bienes y Prestación de Servicios**

Artículo 40. Por los Ingresos por la Venta de Bienes y Prestación de Servicios de Organismos Descentralizados se causarán y pagarán:

- I. Sistema Municipal para el Desarrollo Integral de la Familia.

Ingreso anual estimado por esta fracción \$0.00

- II. Instituto Municipal de la Juventud.

Ingreso anual estimado por esta fracción \$0.00

- III. Otros.

Ingreso anual estimado por esta fracción \$0.00

Ingreso anual estimado por este artículo \$0.00

Artículo 41. Por los ingresos de operación de Entidades Paramunicipales Empresariales.

Ingreso anual estimado por este artículo \$0.00

Artículo 42. Por los Ingresos por la Venta de Bienes y Servicios de Organismos Producidos en Establecimientos del Gobierno Central.

Ingreso anual estimado por este artículo \$0.00

**Sección Séptima
Participaciones y Aportaciones**

Artículo 43. Las Participaciones se distribuirán conforme a lo establecido en la Ley de Coordinación Fiscal y la legislación aplicable.

CONCEPTO	IMPORTE
Fondo General de Participaciones	\$114,089,792.00
Fondo de Fomento Municipal	\$35,066,477.00
Por el Impuesto Especial sobre Producción y Servicios	\$2,635,411.00
Fondo de Fiscalización y Recaudación	\$10,590,243.00
Incentivos a la Venta Final de Gasolinas y Diésel	\$402,443.00
Por el Impuesto Federal sobre Tenencia o Uso de Vehículos	\$0.00
Fondo de Compensación del Impuesto sobre Automóviles Nuevos	\$334,202.00
Incentivos por el Impuesto Sobre Automóviles Nuevos	\$2,709,970.00
Impuesto por la Venta de Bienes cuya enajenación se encuentra gravada por la Ley del Impuesto Especial sobre Producción y Servicios	\$422,557.00
Fondo I.S.R.	\$5,824,431.00
I.S.R. Incentivos por la enajenación de bienes inmuebles Art. 126	\$682,241.00
Otras Participaciones	\$0.00

Ingreso anual estimado por este artículo \$172,757,767.00

Artículo 44. Las Aportaciones que recibirá el Municipio serán las que establezca la Ley de Coordinación Fiscal.

CONCEPTO	IMPORTE
Fondo de Aportación para la Infraestructura Social Municipal y de las Demarcaciones Territoriales del Distrito Federal	\$26,074,906.00
Fondo de Aportación para el Fortalecimiento de los Municipios y de las Demarcaciones Territoriales del Distrito Federal	\$13,383,876.00

Ingreso anual estimado por este artículo \$39,458,782.00

Artículo 45. Los ingresos federales por convenios los constituyen los ingresos que se reciban por actividades de administración fiscal que realicen o ejerzan las autoridades fiscales de las Entidades o de los Municipios cuando así se pacte expresamente con el Gobierno Federal, por conducto de la Secretaría de Hacienda y Crédito Público y/o los gobiernos de las entidades que se hubieran adherido al Sistema Nacional de Coordinación Fiscal.

- I. Ingresos Federales por Convenios.

Ingreso anual estimado por esta fracción \$0.00

- II. Incentivos Derivados de la Colaboración Fiscal.

Ingreso anual estimado por esta fracción \$0.00

- III. Fondos Distintos de Aportaciones.

Ingreso anual estimado por esta fracción \$0.00

Ingreso anual estimado por este artículo \$0.00

Sección Octava Transferencias, Asignaciones, Subsidios y Subvenciones

Artículo 46. Las Transferencias, Asignaciones, Subsidios y Subvenciones que recibirá el Municipio serán las asignaciones destinadas en forma directa o indirecta a los sectores público, privado y externo, organismos y empresas paraestatales apoyos como parte de su política económica social, de acuerdo a las estrategias y prioridades de desarrollo para el sostenimiento y desempeño de sus actividades:

- I. Transferencias y Asignaciones.

Ingreso anual estimado por esta fracción \$0.00

- II. Subsidios y Subvenciones.

Ingreso anual estimado por esta fracción \$0.00

Ingreso anual estimado por este artículo \$0.00

Sección Novena Ingresos Derivados de Financiamiento

Artículo 47. Son Ingresos derivados de financiamiento, los empréstitos internos o externos que se contraten en términos de la deuda pública del estado.

- I. Endeudamiento Interno.

Ingreso anual estimado por esta fracción \$0.00

- II. Endeudamiento Externo.

Ingreso anual estimado por esta fracción \$0.00

- III. Financiamiento interno.

Ingreso anual estimado por esta fracción \$0.00

Ingreso anual estimado por este artículo \$0.00

TRANSITORIOS

Artículo Primero. La presente Ley entrará en vigor el 1 de enero del 2025.

Artículo Segundo. Cualquier disposición expedida con anterioridad y que se oponga a la presente Ley, queda derogada.

Artículo Tercero. Las tarifas en cuanto a montos y plazos estarán sujetas a lo dispuesto por la presente Ley.

Artículo Cuarto. Cuando de las normas legales se denominen ingresos de libre disposición, se entenderán los ingresos locales y las participaciones federales, así como los recursos que, en su caso, se reciban del fondo de estabilización de los ingresos de las entidades federativas en términos del artículo 19 de la Ley Federal de Presupuesto y Responsabilidad Hacendaria y cualquier otro recurso que no esté destinado a un fin específico.

Artículo Quinto. Para efecto de lo señalado en los artículos 43 y 44 de la presente Ley, se tendrá en definitiva lo establecido por el Poder Ejecutivo del Estado de Querétaro, en relación con los montos que se establezcan conforme a la Ley de Coordinación Fiscal, la Ley de Coordinación Fiscal Estatal Intermunicipal del Estado de Querétaro y la Ley que Fija las Bases, Montos y Plazos conforme a las cuales se distribuirán las Participaciones Federales correspondientes a los Municipios del Estado de Querétaro, para el ejercicio fiscal 2025.

Artículo Sexto. Para lo señalado en materia de ingresos derivados de financiamiento en la presente Ley, se deberá observar lo establecido en la Ley de Disciplina Financiera de las Entidades Federativas y los Municipios.

Artículo Séptimo. Para la determinación y pago de las contribuciones y sus accesorios, las cantidades correspondientes se ajustarán al múltiplo de cincuenta centavos más próximo, inferior o superior, según corresponda.

Artículo Octavo. Una vez agotado todo procedimiento administrativo de recuperación, se faculta a las autoridades fiscales municipales para que lleven a cabo la cancelación de los créditos fiscales municipales cuyo cobro les corresponde efectuar, en los casos en que exista imposibilidad práctica y material de cobro. Se considera que existe imposibilidad práctica de cobro, entre otras, cuando los deudores no tengan bienes embargables, el deudor hubiere fallecido o desaparecido sin dejar bienes a su nombre o cuando por sentencia firme hubiere sido declarado en quiebra. Se considera que existe imposibilidad material para efectuar el cobro, cuando exista cambio de situación jurídica tanto del sujeto pasivo como del objeto generador de la contribución.

Artículo Noveno. La dependencia Encargada de la Finanzas del Municipio de Arroyo Seco, Qro., podrá establecer resoluciones de carácter general y facilidades administrativas para efectos de las contribuciones previstas en esta Ley, la cuales se publicarán en la Gaceta Municipal.

Artículo Décimo. Para el ejercicio fiscal 2025, el Impuesto Predial que resulte de aplicar los valores de suelo y construcción y la tarifa correspondiente, no sufrirá incremento respecto del Impuesto causado en el último bimestre del ejercicio fiscal 2024. Se exceptúan de lo anterior, aquellos inmuebles que hayan incrementado su valor por sufrir modificaciones físicas, cambio de uso de suelo o cambio de situación jurídica.

Artículo Decimoprimer. Se autoriza los descuentos del 20% en el mes de enero y el 8% en el mes de febrero por anualidad anticipada a predios urbanos baldíos, urbanos edificados y rústicos como beneficio por pronto pago así mismo apoyando a la economía familiar de los arroyosequenses.

Artículo Decimosegundo. Se autoriza el 50% de descuento en el Impuesto Predial Urbano Edificado a personas adultas mayores que presenten su credencial de INAPAM en el ejercicio fiscal 2025 siempre y cuando estén al corriente en sus pagos y habiten el inmueble.

Artículo Decimotercero. Se autoriza el descuento del 100% en Multas, Recargos Y Gastos de Ejecución en el Impuesto Predial en el ejercicio fiscal 2025 y años anteriores.

Artículo Decimocuarto. En la aplicación del artículo 35, fracción IX, mientras no se suscriba el convenio de coordinación para que el Municipio asuma la función de servicio de Catastro, esta continuará prestándose por el Poder Ejecutivo del Estado de Querétaro, en los términos que señala la normatividad vigente.

Artículo Decimoquinto. Para efectos del cobro del Servicio de Alumbrado Público previsto en el artículo 26, de la presente ley, las autoridades competentes adscritas al Municipio de Arroyo Seco, Qro., podrán facultar a la compañía o empresa suministradora del servicio de energía eléctrica para el único efecto de recaudar el derecho mencionado conjuntamente con el consumo de energía eléctrica, sin que ello indique modificar o invalidar los elementos sustanciales de dicha contribución, ni que se entienda que la cuota del derecho referido, se encuentre vinculada en forma alguna con el consumo mismo respecto de todos aquellos contribuyentes beneficiarios que tengan contratado el servicio de energía eléctrica con la compañía o empresa suministradora del servicio.

Artículo Decimosexto. El pago de las contribuciones municipales se podrá hacer con efectivo en moneda de curso legal, con transferencia electrónica, con tarjeta de crédito, con tarjeta de debito, con cheque: nominativo, de caja, al portador o certificado y salvo buen cobro; o en cualquier otra forma que a autorice el encargado de las finanzas públicas municipales.

Artículo Decimoséptimo. Para el ejercicio fiscal 2025, el Servicio de Agua Potable y Alcantarillado, seguirá prestándose por la Comisión Estatal de Aguas, organismo que pagará los derechos respectivos en los términos que señale la Ley que regula la prestación de los servicios de agua potable, alcantarillado y saneamiento del Estado de Querétaro y el Decreto por el que se crea la Comisión Estatal de Aguas, aplicándose las tarifas vigentes.

Artículo Decimoctavo. A partir del ejercicio fiscal 2025, cuando el cobro de las contribuciones municipales se establezca en UMA, se entenderá como Unidades de Medida y Actualización y su valor diario vigente será el que fije la autoridad competente. El valor mensual de la UMA se calculará multiplicando su valor diario por 30.4 veces y su valor anual se calcula multiplicando su valor mensual por 12.

Artículo Decimonoveno. La tarifa mínima del impuesto predial para el ejercicio fiscal 2025 se aplicará 1.485217 UMA

Artículo Vigésimo. La dependencia de finanzas públicas municipales podrá auxiliarse de terceros, para el ejercicio de las facultades de cobro persuasivo y/o coactivo respecto a impuesto predial.

Artículo Vigésimoprimer. Envíese al titular del Poder Ejecutivo del Estado, para su publicación en el Periódico Oficial del Gobierno del Estado de Querétaro "La Sombra de Arteaga".

ANEXOS**CRITERIOS GENERALES PARA LA FORMULACIÓN DE LA LEY DE INGRESOS PARA EL MUNICIPIO DE ARROYO SECO, QRO.**

Con fundamento en lo dispuesto por el artículo 18 de la Ley de Disciplina Financiera de las Entidades Federativas y los Municipios, enseguida se presentan las directrices que servirán para establecer, tanto los objetivos, estrategias y metas relativos a la formulación de la Ley de Ingresos del Municipio de Arroyo Seco, Qro., para el ejercicio fiscal 2025, como para identificar y describir los riesgos relevantes presentes para las finanzas públicas municipales, a fin de dar cumplimiento a los requerimientos establecidos por la Ley de Disciplina Financiera.

El Municipio de Arroyo Seco, Qro., ocupa el decimoséptimo lugar por número de habitantes que de acuerdo a la Encuesta Intercensal 2020 del INEGI asciende a 13,142 habitantes, siendo 52.3% mujeres y 47.7% hombres. la superficie territorial que ocupa representa el 6.21% del Estado.

Objetivo

Generar una política fiscal cuya fuente principal sea la recaudación de ingresos propios Ejercer los recursos con base en los principios de legalidad, honestidad, eficacia, eficiencia, economía, racionalidad, austeridad, transparencia, control y rendición de cuentas y demás obligaciones de la Ley de Disciplina Financiera de las Entidades Federativas y Municipios. De acuerdo al Plan Municipal de Desarrollo 2024-2027, acorde a sus ejes rectores para lograr una gestión responsable.

Estrategias

Fomentar la cultura de cumplimiento de obligaciones fiscales y poner a disposición los medios necesarios que faciliten al contribuyente el cumplimiento de las mismas e Implementar estrategias para la recaudación de los ingresos propios

Meta

Sensibilizar a los contribuyentes sobre la importancia del pago del impuesto predial mismo que a su vez se les restituye en bienes y servicios para los habitantes del Municipio de Arroyo Seco; Qro. Durante el ejercicio 2025 en el rubro de Impuesto Predial, recaudaciones de contribuyentes que tienen adeudos de ejercicios anteriores y que, atendiendo al esfuerzo recaudatorio de la actual administración, se aplicara descuento del 100% en Multas, Recargos y Gastos de Ejecución a los contribuyentes para la actualización en sus pagos.

Siendo el Impuesto Predial la fuente de ingreso más importante para la administración, se considera continuar con la estrategia para el ejercicio 2025 el municipio a través de la Dirección de Finanzas Publicas Municipales aplicara el programa en el Impuesto Predial en ejercicios anteriores denominado **(Apoyo a la Economía Familiar) aplicando el descuento de hasta el 90% en el Impuesto Predial** en ejercicios anteriores para regularizar la situación fiscal, aplicando descuentos en multas, recargos y gastos de ejecución al 100%, con ello se busca llevar a la baja la cartera vencida identificada en número de contribuyentes.

La Ley de Ingresos del Municipio de Arroyo Seco, atiende para el cobro del Impuesto Predial a la tarifa B, que contempla su artículo 41 de la Ley de Hacienda de los Municipio del Estado de Querétaro, no considera en ninguno incremento para este impuesto, ya que lo propuesto en Tabla de Valores Catastrales se considera la aplicación de los mismos valores propuestos en 2024, es decir no hay incremento alguno en 2025. Propone en sus artículos transitorios la aplicación de un descuento del 50% en Impuesto Predial Urbano Edificado a personas adultas mayores siempre y cuando estén al corriente en sus pagos y cuenten con su credencial en INAPAM, descuento que considera y contemplada en la Ley de Hacienda de los Municipios del Estado de Querétaro.

El H. Ayuntamiento Autoriza los descuentos del 20% en el mes de enero y el 8% en el mes de febrero por anualidad anticipada a predios urbanos edificados, predios urbanos baldíos y predios rústicos como beneficio por pronto pago así mismo apoyando a la economía familiar de los arroyosequenses.

Ley de Ingresos para el ejercicio fiscal 2025 del Municipio de Arroyo Seco, Qro., no planea la creación de nuevos impuestos, el crecimiento en los montos propuestos obedece al promedio del efecto inflacionario entre el que se espera para el cierre el 5% para el 2024.

La meta será optimizar los recursos y asumir el compromiso de austeridad, para hacer rendir al máximo los recursos disponibles.

Al ser las participaciones federales una fuente de ingreso principal de las finanzas públicas, el riesgo presente es en relación al comportamiento que guarden los indicadores macroeconómicos, en virtud de que sus resultados inciden en la determinación de los montos que se distribuyen entre las entidades federativas y los municipios, por lo que su comportamiento puede ser positivo o negativo durante el ejercicio 2025, por ello la administración municipal buscará optimizar los recursos que perciba por este concepto.

Ley de Ingresos Municipal 2025 presenta ingresos totales por \$ 218,882,801.00 que se componen de Ingresos de Libre Disposición por \$ 179,424,019.00 (81.97% del Total de Ingresos), de Transferencias Federales Etiquetadas por \$ 39,458,782.00 (18.03% del Total de Ingresos), Ingresos derivados de Financiamiento por \$0.00 (0.00% del Total de Ingresos).

Formato 7a. Proyecciones de ingresos – LDF

Municipio de Arroyo Seco, Querétaro		
Proyecciones de Ingresos		
(PESOS)		
(CIFRAS NOMINALES)		
Concepto		2025 Año en Cuestión (de proyecto de presupuesto)
1. Ingresos de Libre Disposición (1=A+B+C+D+E+F+G+H+I+J+K+L)		\$179,535,267.00
A.	Impuestos	\$2,750,000.00
B.	Cuotas y Aportaciones de Seguridad Social	\$0.00
C.	Contribuciones de Mejoras	\$0.00
D.	Derechos	\$3,413,500.00
E.	Productos	\$11,000.00
F.	Aprovechamientos	\$603,000.00
G.	Ingresos por ventas de Bienes y Prestación de Servicios	\$0.00
H.	Participaciones	\$172,757,767.00
I.	Incentivos Derivados de la Colaboración Fiscal	\$0.00
J.	Transferencias y Asignaciones	\$0.00
K.	Convenios	\$0.00
L.	Otros Ingresos de Libre Disposición	\$0.00
2. Transferencias Federales Etiquetadas (2=A+B+C+D+E)		\$39,458,782.00
A.	Aportaciones	\$39,458,782.00
B.	Convenios	\$0.00
C.	Fondos Distintas de Aportaciones	\$0.00
D.	Transferencias, Asignaciones Subsidios y Subvenciones, y Pensiones y Jubilaciones	\$0.00
E.	Otras Transferencias Federales Etiquetadas	\$0.00
3. Ingresos Derivados de Financiamiento (3=A)		\$0.00
A.	Ingresos Derivados de Financiamiento	\$0.00
4. Total de Ingresos Proyectados (4=1+2+3)		\$218,994,049.00
Datos Informativos		
1. Ingresos Derivados de Financiamientos con Fuente de Pago de Recursos de Libre Disposición		\$0.00
2. Ingresos Derivados de Financiamientos con Fuente de Pago de Transferencias Federales Etiquetadas		\$0.00
3. Ingresos Derivados de Financiamientos (3=1+2)		\$0.00

Formato 7c.

Municipio de Arroyo Seco, Estado de Querétaro		
Resultados de Ingresos – LDF		
(PESOS)		
Concepto	2023¹	2024 Año del ejercicio Vigente ²
1. Ingresos de Libre Disposición (1=A+B+C+D+E+F+G+H+I+J+K+L)	\$175,216,901.00	\$166,376,955.00
A. Impuestos	\$3,806,556.00	\$2,927,114.00
B. Cuotas y Aportaciones de Seguridad Social	\$0.00	\$0.00
C. Contribuciones de Mejoras	\$0.00	\$0.00
D. Derechos	\$2,982,586.00	\$3,730,551.00
E. Productos	\$13,820.00	\$15,362.00
F. Aprovechamientos	\$638,300.00	\$805,424.00
G. Ingresos por ventas de Bienes y Prestación de Servicios	\$0.00	\$0.00
H. Participaciones	\$164,235,667.00	\$156,036,386.00
I. Incentivos Derivados de la Colaboración Fiscal	\$3,539,972.00	\$2,862,118.00
J. Transferencias y Asignaciones	\$0.00	\$0.00
K. Convenios	\$0.00	\$0.00
L. Otros Ingresos de Libre Disposición	\$0.00	\$0.00
2. Transferencias Federales Etiquetadas (2=A+B+C+D+E)	\$43,666,355.00	\$40,865,096.00
A. Aportaciones	\$34,696,543.00	\$35,697,310.00
B. Convenios	\$8,969,812.00	\$5,167,786.00
C. Fondos Distintas de Aportaciones	\$0.00	\$0.00
D. Transferencias, Asignaciones, Subsidios y Subvenciones, y Pensiones y Jubilaciones	\$0.00	\$0.00
E. Otras Transferencias Federales Etiquetadas	\$0.00	\$0.00
3. Ingresos Derivados de Financiamiento (3=A)	\$0.00	\$0.00
A. Ingresos Derivados de Financiamiento	\$0.00	\$0.00
4. Total de Ingresos Proyectados (4=1+2+3)	\$218,883,256.00	\$207,242,051.00
Datos Informativos		
1. Ingresos Derivados de Financiamientos con Fuente de Pago de Recursos de Libre Disposición	\$0.00	\$0.00
2. Ingresos Derivados de Financiamientos con Fuente de Pago de Transferencias Federales Etiquetadas	\$0.00	\$0.00
3. Ingresos Derivados de Financiamientos (3=1+2)	\$0.00	\$0.00
¹ Los importes corresponden al momento contable de los ingresos devengados.		
² Los importes corresponden a los ingresos devengados al cierre trimestral más reciente disponible y estimado para el resto del ejercicio.		

LO TENDRÁ ENTENDIDO EL CIUDADANO GOBERNADOR CONSTITUCIONAL DEL ESTADO DE QUERÉTARO Y MANDARÁ SE IMPRIMA Y PUBLIQUE.

DADO EN EL SALÓN DE SESIONES “CONSTITUYENTES 1916-1917” RECINTO OFICIAL DEL PODER LEGISLATIVO DEL ESTADO DE QUERÉTARO, A LOS CATORCE DÍAS DEL MES DE DICIEMBRE DEL AÑO DOS MIL VEINTICUATRO.

A T E N T A M E N T E
SEXAGÉSIMA PRIMERA LEGISLATURA
DEL ESTADO DE QUERÉTARO
MESA DIRECTIVA

DIP. LAURA ANDREA TOVAR SAAVEDRA
PRESIDENTA
Rúbrica

DIP. ERIC SILVA HERNÁNDEZ
PRIMER SECRETARIO
Rúbrica

Mauricio Kuri González, Gobernador del Estado de Querétaro, en ejercicio de lo dispuesto por los artículos 22 fracción I, 23 de la Constitución Política del Estado Libre y Soberano de Querétaro y 8 de la Ley Orgánica del Poder Ejecutivo del Estado de Querétaro; expido y promulgo la presente **LEY DE INGRESOS DEL MUNICIPIO DE ARROYO SECO, QRO., PARA EL EJERCICIO FISCAL 2025**

Dado en el Palacio de La Corregidora, sede del Poder Ejecutivo del Estado de Querétaro, en la Ciudad de Santiago de Querétaro, Qro., el día veinte de diciembre de dos mil veinticuatro; para su debida publicación y observancia.

Mauricio Kuri González
Gobernador del Estado de Querétaro
Rúbrica

Carlos Alberto Alcaraz Gutiérrez
Secretario de Gobierno
Rúbrica

MAURICIO KURI GONZÁLEZ,

Gobernador del Estado de Querétaro, a los habitantes
del mismo, sabed que:

LA SEXAGÉSIMA PRIMERA LEGISLATURA DEL ESTADO DE QUERÉTARO, EN EJERCICIO DE LAS FACULTADES QUE LE CONFIEREN LOS ARTÍCULOS 17, FRACCIÓN X, DE LA CONSTITUCIÓN POLÍTICA DEL ESTADO LIBRE Y SOBERANO DE QUERÉTARO Y 81 DE LA LEY ORGÁNICA DEL PODER LEGISLATIVO DEL ESTADO DE QUERÉTARO, Y

CONSIDERANDO

1. Que el artículo 115 de la Constitución Política de los Estados Unidos Mexicanos señala que los Estados adoptarán, para su régimen interior, la forma de gobierno republicano, representativo, popular, teniendo como base de su división territorial y de su organización política y administrativa el Municipio Libre.
2. Que acorde a la disposición legal en cita, es posible afirmar que los municipios están investidos de personalidad jurídica y patrimonio propios. Además, de conformidad con lo establecido en la fracción IV del numeral referido en el considerando anterior, los municipios administran libremente su hacienda, la cual se formará de los rendimientos de los bienes que les pertenezcan, así como de las contribuciones y otros ingresos que las Legislaturas establezcan a su favor, y en todo caso:
 - a) Percibirán las contribuciones, incluyendo tasas adicionales, que establezcan los Estados sobre la propiedad inmobiliaria, de su fraccionamiento, división, consolidación, traslación y mejora, así como las que tengan por base el cambio de valor de los inmuebles.
 - b) Las participaciones federales, que serán cubiertas por la Federación a los Municipios, con arreglo a las bases, montos y plazos que anualmente se determinen por las Legislaturas de los Estados.
 - c) Los ingresos derivados de la prestación de servicios públicos a su cargo.
3. Que los ayuntamientos, en el ámbito de sus atribuciones, son competentes para proponer a la Legislatura Estatal las cuotas y tarifas aplicables a impuestos, derechos, contribuciones de mejoras y las tablas de valores unitarios de suelo y construcciones, las cuales significan la base para el cobro de las contribuciones sobre la propiedad inmobiliaria, acorde a lo dispuesto en el párrafo tercero de la fracción IV del precitado artículo 115 de la Constitución Federal.

Esta facultad fue confirmada por la Primer Sala de la Suprema Corte de Justicia de la Nación, cuyos integrantes, en uso de su potestad, emitieron el criterio localizable bajo el rubro "**HACIENDA MUNICIPAL. PRINCIPIOS, DERECHOS Y FACULTADES EN ESA MATERIA, PREVISTOS EN EL ARTÍCULO 115, FRACCIÓN IV, DE LA CONSTITUCIÓN POLÍTICA DE LOS ESTADOS UNIDOS MEXICANOS**" cuyo contenido a la letra dice:

"El citado precepto constitucional establece diversos principios, derechos y facultades de contenido económico, financiero y tributario a favor de los municipios para el fortalecimiento de su autonomía a nivel constitucional, los cuales, al ser observados, garantizan el respeto a la autonomía municipal, y son los siguientes: a) el principio de libre administración de la hacienda municipal, que tiene como fin fortalecer la autonomía y autosuficiencia económica de los municipios, para que tengan libre disposición y aplicación de sus recursos y satisfagan sus necesidades sin estar afectados por intereses ajenos que los obliguen a ejercer sus recursos en rubros no prioritarios o distintos de sus necesidades reales, en los términos que fijen las leyes y para el cumplimiento de sus fines públicos; además, este principio rige únicamente sobre las participaciones federales y no respecto de las aportaciones federales, pues las primeras tienen un componente resarcitorio, ya que su fin es compensar la pérdida que resienten los estados por la renuncia a su potestad tributaria originaria de ciertas fuentes de ingresos, cuya tributación se encomienda a la Federación; mientras que las aportaciones federales tienen un efecto redistributivo, que apoya el desarrollo estatal y municipal, operando con mayor intensidad en los estados y municipios económicamente más débiles, para impulsar su desarrollo, tratándose de recursos preetiquetados que no pueden reconducirse a otro tipo de gasto más que el indicado por los fondos previstos en la Ley de Coordinación Fiscal; b) el principio de ejercicio directo del ayuntamiento de los recursos que integran la hacienda pública municipal, el cual implica que todos los recursos de la hacienda municipal, incluso los que no están sujetos al régimen de libre administración hacendaria -como las aportaciones federales-, deben ejercerse en forma directa por los ayuntamientos o por quienes ellos autoricen conforme a la ley. Así, aun en el caso de las aportaciones federales esta garantía tiene aplicación, ya que si bien estos recursos están preetiquetados, se trata de una preetiquetación temática en la que los municipios tienen flexibilidad en la decisión de las obras o actos en los cuales invertirán los fondos, atendiendo a sus necesidades y dando cuenta de su utilización a posteriori en la revisión de la cuenta pública correspondiente; c) el principio de integridad de los recursos municipales, consistente en que los municipios tienen derecho a la recepción puntual, efectiva y completa tanto de

las participaciones como de las aportaciones federales, pues en caso de entregarse extemporáneamente, se genera el pago de los intereses correspondientes; d) el derecho de los municipios a percibir las contribuciones, incluyendo las tasas adicionales que establezcan los estados sobre la propiedad inmobiliaria, de su fraccionamiento, división, consolidación, traslación y mejora, así como las que tengan por base el cambio de valor de los inmuebles; e) el principio de reserva de fuentes de ingresos municipales, que asegura a los municipios tener disponibles ciertas fuentes de ingreso para atender el cumplimiento de sus necesidades y responsabilidades públicas; f) la facultad constitucional de los ayuntamientos, para que en el ámbito de su competencia, propongan a las legislaturas estatales las cuotas y tarifas aplicables a impuestos, derechos, contribuciones de mejoras y las tablas de valores unitarios de suelo y construcciones que sirvan de base para el cobro de las contribuciones sobre la propiedad inmobiliaria, propuesta que tiene un alcance superior al de fungir como elemento necesario para poner en movimiento a la maquinaria legislativa, pues ésta tiene un rango y una visibilidad constitucional equivalente a la facultad decisoria de las legislaturas estatales; y, g) la facultad de las legislaturas estatales para aprobar las leyes de ingresos de los municipios.”.

4. Que además, el párrafo cuarto de la fracción IV, del multicitado numeral 115 de la Carta Magna, establece que las legislaturas de los Estados aprobarán las leyes de ingresos de los municipios, mientras que los presupuestos de egresos serán aprobados por los ayuntamientos, con base en sus ingresos disponibles. En ese sentido, es por mandato constitucional que los ayuntamientos presentan sus propuestas de leyes de ingresos y que, a su vez, también dentro del marco competencial que establece la Constitución Federal, las legislaturas, en este caso la Sexagésima Primera Legislatura del Estado de Querétaro, apruebe las mismas.

5. Que de acuerdo con el artículo 14 de la Constitución Política del Estado Libre y Soberano de Querétaro podemos afirmar que la hacienda pública de los municipios está constituida por los bienes muebles e inmuebles comprendidos en su patrimonio y por los ingresos que establezcan en su favor las leyes.

6. Que además, en términos del artículo 18, fracción IV de la misma Constitución local, los ayuntamientos se encuentran facultados para presentar, ante la Legislatura del Estado, diversas iniciativas de leyes o decretos que estimen pertinentes; en el caso particular, iniciativas de leyes de ingresos, mismas que serán aprobadas por el Congreso Local, de conformidad con el artículo 17, fracción X, de la norma legal invocada con antelación.

7. Que las leyes de ingresos de los municipios del Estado de Querétaro son disposiciones normativas en las que se determina anualmente el monto de los impuestos, contribuciones de mejoras, derechos, productos, aprovechamientos, participaciones, aportaciones e ingresos extraordinarios, que tendrá derecho a percibir cada una de las municipalidades del Estado; asimismo, contienen otras disposiciones de carácter general que tienen por objeto coordinar la recaudación de las contribuciones, tal como lo disponen los artículos 115, fracción IV de la Constitución Política de los Estados Unidos Mexicanos; 3 y 16 de la Ley de Hacienda de los Municipios del Estado de Querétaro, así como los diversos 28, 35 y 36 de la Ley para el Manejo de los Recursos Públicos del Estado de Querétaro y la Ley de Disciplina Financiera de las Entidades Federativas y los Municipios.

Aunado a ello, es menester del legislador local considerar los criterios establecidos por el máximo tribunal de la Nación, relativos a cada uno de los elementos señalados en el párrafo que antecede, a fin de fortalecer las determinaciones tomadas a través de todo el proceso legislativo que se desarrolla para la integración de la Ley de Ingresos de cada uno de los municipios, cito:

“Época: Novena Época

Registro: 170741

Instancia: Pleno

Tipo de Tesis: Aislada

Fuente: Semanario Judicial de la Federación y su Gaceta

Tomo XXVI, Diciembre de 2007

Materia(s): Administrativa

Tesis: P. XXXIII/2007

Página: 20

FINES EXTRAFISCALES. NO NECESARIAMENTE DERIVAN DE LA EXPOSICIÓN DE MOTIVOS DE LA LEY CORRESPONDIENTE O DEL PROCESO LEGISLATIVO QUE LE DIO ORIGEN, SINO QUE PUEDEN DEDUCIRSE DEL PRECEPTO QUE LOS ESTABLEZCA.

La Suprema Corte de Justicia de la Nación ha sostenido que tratándose de actos de autoridad legislativa, el requisito de fundamentación se satisface cuando aquella actúa dentro de los límites de las atribuciones que la Constitución Política de los Estados Unidos Mexicanos le confiere y la motivación se colma cuando las leyes que emite se refieren a relaciones sociales que deben regularse jurídicamente, sin que esto implique que todas y cada una de las disposiciones que integran

los ordenamientos deban ser materia de una motivación específica, pues ello significaría una actividad materialmente imposible de llevar a cabo. Ahora bien, si de la simple lectura de una norma tributaria se advierte, prima facie, que está orientada a impulsar, conducir o desincentivar ciertas actividades o usos sociales, según sean considerados útiles o no para el desarrollo armónico del país, y los fines que pretende son fácilmente identificables en tanto se desprenden con claridad del propio precepto sin necesidad de hacer un complicado ejercicio de interpretación, es incuestionable que el juzgador puede sostener que el precepto relativo establece fines extrafiscales aunque sobre el particular no se haya hecho pronunciamiento alguno en la exposición de motivos o en el proceso legislativo respectivo.”

8. Que en ejercicio de sus facultades, el Ayuntamiento del Municipio de Cadereyta de Montes, Qro., aprobó en Sesión Extraordinaria de Cabildo de fecha 27 de noviembre de 2024, su Iniciativa de Ley de Ingresos para el ejercicio fiscal 2025, la cual presentó en tiempo y forma ante este Poder Legislativo el 27 de noviembre de 2024, dando cumplimiento a lo ordenado en el artículo 35 de la Ley para el Manejo de los Recursos Públicos del Estado de Querétaro y 108 de la Ley Orgánica Municipal del Estado de Querétaro.

9. Que de acuerdo con los artículos 103 y 104 de la Ley Orgánica Municipal del Estado de Querétaro, la hacienda pública municipal se forma con los ingresos ordinarios y extraordinarios que determina anualmente la Legislatura con base en los ordenamientos fiscales aplicables. Para ello, se define como ingresos ordinarios a los impuestos, derechos, productos, aprovechamientos, contribuciones especiales y participaciones en ingresos que establezcan las leyes respectivas; y como extraordinarios, todos aquellos cuya percepción se autorice excepcionalmente para cubrir gastos eventuales o el importe de determinadas obras públicas; dentro de esta categoría quedan comprendidos los empréstitos o financiamientos adicionales.

10. Que en un ejercicio de estudio, análisis, recopilación de información, sustento y apoyo técnico de la presente Ley, se contó con la participación del representante de las finanzas públicas del Municipio de Cadereyta de Montes, Qro., así como de la Entidad Superior de Fiscalización del Estado, en la Sesión de Comisión de Planeación y Presupuesto de fecha 04 de diciembre de 2024.

11. Que es indispensable la generación de ingresos que permitan al Municipio de Cadereyta de Montes, Qro., la posibilidad de brindar a sus habitantes un nivel de calidad de vida bueno, pues es indiscutible el auge del desarrollo que en diversos ámbitos está teniendo esta municipalidad, lo que genera y obliga a enfrentar grandes retos derivados de las múltiples necesidades del aumento constante en el crecimiento. En razón de ello, la presente norma debe traducirse en mejores servicios públicos, más seguridad e infraestructura urbana.

Así pues, estamos ante la idea del incremento de necesidades y satisfactores, así como la exigencia de obtención de recursos, manejo de medios y finalmente, el pago que será necesario para la ejecución de esas actividades. Ante ello, es evidente que el Municipio debe captar recursos financieros a través de diversas fuentes, entre ellas las contribuciones, productos y aprovechamientos que los particulares deberán aportar para el gasto público; toda vez que constituye una obligación para éstos, en términos del artículo 31, fracción IV, de nuestra Carta Magna.

12. Que no debe omitirse que la Constitución Federal reconoce el Principio de Libre Administración Hacendaria Municipal, en donde se introduce el concepto de autonomía como parte de los atributos del Municipio, y se concibe como potestad, que dentro de la noción de Estado en su amplio sentido pueden gozar los municipios de libertad para regir intereses peculiares de su vida interior, mediante normas y órganos de gobierno propios, contando así con la prerrogativa de libre administración para el manejo de sus recursos.

13. Que para otorgar mayor fortalecimiento a los ingresos municipales, se acordó aplicar como base del Impuesto Predial la tarifa “B”, de acuerdo a las clasificaciones y criterios establecidos en el artículo 41 de la Ley de Hacienda de los Municipios del Estado de Querétaro.

14. Que en cuanto a la prestación del Servicio de Alumbrado Público, es oportuno reiterar que los municipios tienen derecho a recibir los ingresos por la prestación de este servicio, por lo que corresponde a éstos proponer a la Legislatura del Estado las tarifas aplicables, mismas que son constitucionales al satisfacer los elementos esenciales del mismo, es decir, sujeto, objeto, base, tasa o tarifa e incluso época de pago, pero que además su naturaleza es acorde a los principios de equidad, legalidad, proporcionalidad y gasto público previstos en la fracción IV del artículo 31 constitucional.

Sobre este aspecto, cabe puntualizar que no obstante la circunstancia de que difícilmente puede apreciarse la existencia de un servicio individualizado en un destinatario concreto y, más bien se trata de un servicio con carácter de universal dirigido a los habitantes del Municipio, tomando en cuenta que el derecho por servicio es una contribución que tiene su origen en la recepción por parte de los particulares de una actividad del Estado –en este caso del Municipio–, por la cual se genera una relación entre sus habitantes obligados al pago y la administración de aquél, que justifica precisamente dicha remuneración por ese concepto, debe estimarse que al determinarse con base al costo global generado por la prestación del servicio otorgado por el Municipio, se atiende a los postulados constitucionales que rigen en materia tributaria.

15. Que la presente Ley de Ingresos, en apego a los principios de disciplina financiera y responsabilidad hacendaria, no contempla la creación de nuevos impuestos, mantiene los mismos ingresos tributarios con sus diversos elementos contributivos; y en estricto apego a los principios de equidad, proporcionalidad y justicia tributaria, lo que permitirá facilitar el cumplimiento voluntario de obligaciones fiscales por parte de los ciudadanos, además de mantener los esquemas tributarios y mecanismos integrales de recaudación que coadyuven a elevar los ingresos propios. Por lo anterior, resulta necesario continuar con un fortalecimiento de la hacienda pública a través de políticas fiscales que permitan una actividad constante en la depuración, actualización y ampliación de base de contribuyentes cumplidos, así como brindar eficiencia y transparencia en los recursos públicos.

16. Que a través del Decreto publicado en el Diario Oficial de la Federación, en fecha 27 de enero de 2016, se ordenó la desindexación del Salario Mínimo como factor de cálculo, substituyéndose por la Unidad de Medida y Actualización (UMA) emitida por el Instituto Nacional de Estadística y Geografía (INEGI); estableciendo así que las obligaciones y supuestos denominados en unidades de medida y actualización se considerarán de monto determinado y se solventarán entregando su equivalente en Moneda Nacional.

Al efecto, deberá de multiplicarse el monto de la obligación o supuesto expresado en las citadas unidades, por el valor de la misma a la fecha correspondiente.

El Decreto antes referido, en su artículo Cuarto Transitorio dispone que el Congreso de la Unión, las Legislaturas de los Estados, la Asamblea Legislativa del Distrito Federal, así como las Administraciones Públicas Federal, Estatales, del Distrito Federal y Municipales, deberán realizar las adecuaciones que correspondan en las Leyes y ordenamientos de su competencia, según sea el caso, en un plazo máximo de un año contado a partir de la entrada en vigor de dicho Decreto a efecto de eliminar las referencias al salario mínimo como unidad de cuenta, índice, base, medida o referencia, y sustituirlas por las relativas a la Unidad de Medida y Actualización.

Así pues, debemos entender como Unidad de Medida y Actualización, la referencia económica en pesos para determinar la cuantía del pago de las obligaciones y supuestos previstos en las leyes.

En razón de lo antes expuesto, es que la presente Ley se emite de conformidad con los lineamientos federales aplicables en materia de Factor de Cálculo sobre base monetaria.

17. Que en cuanto a las Aportaciones y Participaciones Federales, éstas se determinaron conforme a la Ley de Coordinación Fiscal, la Ley de Coordinación Fiscal Estatal Intermunicipal del Estado de Querétaro, la Ley que Fija las Bases, Montos y Plazos conforme a las cuales se distribuirán las Participaciones Federales correspondientes a los Municipios del Estado de Querétaro, para el Ejercicio Fiscal 2025, y demás disposiciones aplicables.

18. Que las Participaciones y Aportaciones Federales forman parte integral de los ingresos del municipio en cada ejercicio fiscal. No obstante, para el ejercicio fiscal 2025, esos rubros son proyectados en montos estimados, debido a que en su determinación influyen diversos factores externos como lo son: el Presupuesto de Egresos por parte del Gobierno Federal y todas circunstancias que ello representa; la falta de elementos sólidos que doten de certeza al actuar del Municipio en la proyección de sus ingresos por concepto de participaciones y aportaciones y las obligaciones establecidas en normas del ámbito local, como son los plazos. No se debe omitir señalar que el actuar del Municipio debe ser con total responsabilidad, a fin de no romper el equilibrio presupuestario e incurrir en déficit que repercuta en la economía de los habitantes de este Municipio.

19. Que la presente Ley es un instrumento jurídico que refleja los recursos a obtener por el Municipio, sirviendo de base en la formulación de su Presupuesto de Egresos y como ordenamiento jurídico de observación básica y primordial que permite fiscalizar las cuentas públicas, es decir, conocer la debida aplicación de recursos, lo que constituye una garantía al gobernado en la recaudación y el ejercicio del gasto público.

20. Que debe tenerse presente la facultad del Congreso de la Unión, contenida en el artículo 73, fracción XXVIII, de la Constitución Política de los Estados Unidos Mexicanos, para expedir las leyes en materia de Contabilidad Gubernamental que regirán la contabilidad, para expedir leyes en materia de contabilidad pública y la presentación homogénea de información financiera, de ingresos y egresos, así como patrimonial para la Federación, los Estados, los Municipios y las demarcaciones territoriales de la Ciudad de México, a fin de garantizar su armonización a nivel nacional y establecer los criterios generales que regirán la Contabilidad Gubernamental y la emisión de información financiera de los entes públicos.

21. Que en cumplimiento a dicha disposición, se expidió la Ley General de Contabilidad Gubernamental, la cual continúa vigente y que tiene por objeto establecer los criterios generales que regirán la Contabilidad Gubernamental y la emisión de información financiera de los entes públicos, con el fin de lograr su adecuada armonización, ello con miras de facilitar el registro y la fiscalización de los activos, pasivos, ingresos y gastos, así como contribuir a medir la eficacia, economía y eficiencia del gasto e ingreso público.

La mencionada Ley es de observancia obligatoria para los Ayuntamientos y las entidades de la administración pública paramunicipal. De la misma manera, los gobiernos estatales deberán coordinarse con los municipales para que éstos armonicen su contabilidad, con base en las disposiciones de dicho ordenamiento, ya que los objetivos esenciales son incrementar la calidad del gasto, fortalecer la transparencia y la rendición de cuentas.

22. Que para el registro de las operaciones presupuestarias y contables, los entes públicos deberán ajustarse a sus respectivos catálogos de cuentas, cuyas listas estarán alineadas tanto conceptualmente como en sus principales agregados al plan de cuentas que se emita, agregando que esas cuentas serán aprobadas en los municipios por la unidad administrativa competente en materia de contabilidad gubernamental que corresponda en cada caso.

23. Que el espíritu de la Ley General de Contabilidad Gubernamental es que la información contable mantenga estricta congruencia con la información presupuestaria, control de inventarios, integración de la información financiera, sistematización que permita la obtención de información clara, concisa, oportuna y veraz y registros contables en cuentas específicas del activo; en ese contexto y dada la relevancia de esta norma general, la presente Ley continúa observando los principios y lineamientos obligatorios en dicha materia.

24. Que con fechas 27 de abril del 2016, 30 de enero de 2018 y 10 mayo de 2022, se publicaron respectivamente en el Diario Oficial de la Federación, la Ley de Disciplina Financiera de las Entidades Federativas y de los Municipios y diversas reformas a dicho ordenamiento, mismas que tienen como finalidad establecer los criterios generales de responsabilidad hacendaria y financiera que regirán a las Entidades Federativas y los Municipios, así como sus respectivos entes públicos, para un manejo sostenible de sus finanzas.

25. Que en estricto apego al cumplimiento de la Ley General de Contabilidad Gubernamental y la Ley de Disciplina Financiera de las Entidades Federativas y los Municipios, se atienden los criterios emitidos por el Consejo Nacional de Armonización Contable, que buscan homologar conceptualmente la integración de los conceptos, de igual manera se adjuntan a la presente Ley los anexos correspondientes a los formatos 7A y 7C.

Por lo anteriormente expuesto, la Sexagésima Primera Legislatura del Estado de Querétaro, expide la siguiente:

**LEY DE INGRESOS DEL MUNICIPIO DE CADEREYTA DE MONTES, QRO.,
PARA EL EJERCICIO FISCAL 2025.**

Artículo 1. En el ejercicio fiscal comprendido entre el 1º de enero y el 31 de diciembre del 2025, los ingresos del Municipio de Cadereyta de Montes, Qro., estarán integrados conforme a lo que establecen los artículos 14 y 16 de la Ley de Hacienda de los Municipios del Estado de Querétaro, mismos que se señalan en el artículo 2 de la presente Ley.

Artículo 2. Los ingresos para el ejercicio fiscal 2025, se conformarán de la siguiente manera:

CONCEPTO	IMPORTE
Impuestos	\$26,254,895.00
Contribuciones de Mejoras	\$0.00
Derechos	\$17,351,529.00
Productos	\$6,514,407.00
Aprovechamientos	\$3,909,660.00
Ingresos por la Venta de Bienes y Prestación de Servicios	\$558,455.00
Total de Ingresos Propios	\$54,588,946.00
Participaciones, Aportaciones, Convenios, Incentivos Derivados de la Colaboración Fiscal y Fondos Distintos de Aportaciones	\$414,249,650.00
Transferencias, Asignaciones, Subsidios y Subvenciones	\$0.00
Total Participaciones, Aportaciones, Convenios, Incentivos Derivados de la Colaboración Fiscal y Fondos Distintos de Aportaciones, Transferencias, Asignaciones, Subsidios y Subvenciones	\$414,249,650.00
Ingresos derivados de financiamiento	\$0.00
Total de Ingresos Derivados de Financiamiento	\$0.00
Financiamiento Propio	\$0.00
Total de Ingresos de Financiamiento Propio	\$0.00
Total de Ingresos para el Ejercicio Fiscal 2025	\$468,838,596.00

Artículo 3. Se percibirán ingresos por los siguientes Impuestos:

CONCEPTO	IMPORTE
IMPUESTOS SOBRE LOS INGRESOS	\$16,841.00
Impuesto de Entretenimientos Públicos Municipales	\$16,841.00
IMPUESTOS SOBRE EL PATRIMONIO	\$12,766,730.00
Impuesto Predial	\$9,650,966.00
Impuesto sobre Traslado de Dominio	\$2,765,821.00
Impuesto sobre Fraccionamientos, Condominios, Fusión, Subdivisión y Relotificación de Predios	\$349,943.00
ACCESORIOS DE IMPUESTOS	\$400,282.00
OTROS IMPUESTOS	\$7,532,532.00
Impuesto para Educación y Obras Públicas Municipales	\$7,532,532.00
IMPUESTOS NO COMPRENDIDOS EN LA LEY DE INGRESOS VIGENTE, CAUSADOS EN EJERCICIOS FISCALES ANTERIORES, PENDIENTES DE LIQUIDACIÓN O PAGO	\$5,538,510.00
Impuestos no comprendidos en la Ley de Ingresos vigente, causados en ejercicios fiscales anteriores, pendientes de liquidación o pago	\$5,538,510.00
Total de Impuestos	\$26,254,895.00

Artículo 4. Se percibirán ingresos por las siguientes Contribuciones de Mejoras:

CONCEPTO	IMPORTE
CONTRIBUCIONES DE MEJORAS	\$0.00
Contribuciones de Mejoras por Obras Públicas	\$0.00
CONTRIBUCIONES DE MEJORAS NO COMPRENDIDOS EN LA LEY DE INGRESOS VIGENTE, CAUSADOS EN EJERCICIOS FISCALES ANTERIORES, PENDIENTES DE LIQUIDACIÓN O PAGO	\$0.00
Contribuciones de Mejoras no comprendidos en la Ley de Ingresos vigente, causados en ejercicios fiscales anteriores, pendientes de liquidación o pago	\$0.00
Total de Contribuciones de Mejoras	\$0.00

Artículo 5. Se percibirán ingresos por los siguientes Derechos:

CONCEPTO	IMPORTE
DERECHOS POR EL USO, GOCE, APROVECHAMIENTO, EXPLOTACIÓN DE BIENES DEL DOMINIO PÚBLICO	\$944,476.00
Uso, goce, aprovechamiento o explotación de bienes del dominio público	\$944,476.00
DERECHOS POR LA PRESTACIÓN DE SERVICIOS	\$16,407,053.00
Por los servicios prestados relacionados con la obtención o revalidación de la Licencia Municipal de Funcionamiento	\$914,513.00
Por los servicios prestados por diversos conceptos relacionados con construcciones y urbanizaciones	\$2,430,401.00
Por el Servicio de Agua Potable, Alcantarillado y Saneamiento	\$0.00
Por el Servicio de Alumbrado Público	\$8,487,460.00
Por los Servicios prestados por el Registro Civil	\$2,160,228.00
Por los Servicios prestados por la dependencia encargada de la Seguridad Pública, Policía y Tránsito Municipal	\$0.00
Por los servicios prestados por la dependencia encargada de los Servicios Públicos Municipales	\$24,586.00
Por los servicios prestados por los panteones municipales	\$150,193.00
Por los servicios prestados por el Rastro Municipal	\$1,214,400.00
Por los servicios prestados en mercados municipales	\$0.00
Por los servicios prestados por la Secretaría del Ayuntamiento	\$194,461.00
Por el Servicio de Registro de Fierros Quemadores y su Renovación	\$3,704.00
Por los servicios prestados por otras autoridades municipales	\$827,107.00
ACCESORIOS DE DERECHOS	\$0.00
DERECHOS NO COMPRENDIDOS EN LA LEY DE INGRESOS VIGENTE, CAUSADOS EN EJERCICIOS FISCALES ANTERIORES, PENDIENTES DE LIQUIDACIÓN O PAGO	\$0.00
Derechos no comprendidos en la Ley de Ingresos vigente, causados en ejercicios fiscales anteriores, pendientes de liquidación o pago	\$0.00
Total de Derechos	\$17,351,529.00

Artículo 6. Se percibirán ingresos por los siguientes Productos:

CONCEPTO	IMPORTE
PRODUCTOS	\$6,514,407.00
Productos	\$6,514,407.00
PRODUCTOS NO COMPRENDIDOS EN LA LEY DE INGRESOS VIGENTE, CAUSADOS EN EJERCICIOS FISCALES ANTERIORES, PENDIENTES DE LIQUIDACIÓN O PAGO	\$0.00
Productos no comprendidos en la Ley de Ingresos vigente, causados en ejercicios fiscales anteriores, pendientes de liquidación o pago	\$0.00
Total de Productos	\$6,514,407.00

Artículo 7. Se percibirán ingresos por los siguientes Aprovechamientos:

CONCEPTO	IMPORTE
APROVECHAMIENTOS	\$3,909,660.00
Aprovechamientos	\$3,909,660.00
Aprovechamientos Patrimoniales	\$0.00
Accesorios de Aprovechamientos	\$0.00
APROVECHAMIENTOS NO COMPRENDIDOS EN LA LEY DE INGRESOS VIGENTE, CAUSADOS EN EJERCICIOS FISCALES ANTERIORES, PENDIENTES DE LIQUIDACIÓN O PAGO	\$0.00
Aprovechamientos no comprendidos en la Ley de Ingresos vigente, causados en ejercicios fiscales anteriores, pendientes de liquidación o pago	\$0.00
Total de Aprovechamientos	\$3,909,660.00

Artículo 8. Para el ejercicio fiscal 2025, los ingresos por la Venta de Bienes y Prestación de Servicios de Organismos Descentralizados que percibirán como ingresos propios y otros ingresos se estima serán por las cantidades que a continuación se presentan:

CONCEPTO	IMPORTE
INGRESOS POR LA VENTA DE BIENES Y PRESTACIÓN DE SERVICIOS DE ORGANISMOS DESCENTRALIZADOS	\$558,455.00
Sistema Municipal para el Desarrollo Integral de la Familia	\$558,455.00
Instituto Municipal de la Juventud	\$0.00
Otros	\$0.00
INGRESOS DE OPERACIÓN DE ENTIDADES PARAMUNICIPALES EMPRESARIALES	\$0.00
Ingresos de operación de Entidades Paramunicipales Empresariales	\$0.00
INGRESOS POR LA VENTA DE BIENES Y SERVICIOS PRODUCIDOS EN ESTABLECIMIENTOS DEL GOBIERNO CENTRAL	\$0.00
Ingresos por la Venta de Bienes y Servicios de Organismos Producidos en Establecimientos por el Gobierno Central	\$0.00
Total de Ingresos por Venta de Bienes y Servicios	\$558,455.00

Artículo 9. De conformidad con las disposiciones contenidas en la Ley de Hacienda de los Municipios del Estado de Querétaro, y en la Ley de Coordinación Fiscal, se percibirán ingresos por las siguientes Participaciones, Aportaciones, Convenios, Incentivos derivados de la Colaboración Fiscal y Fondos Distintos de Aportaciones:

CONCEPTO	IMPORTE
PARTICIPACIONES	\$260,381,018.00
Fondo General de Participaciones	\$161,881,279.00
Fondo de Fomento Municipal	\$50,972,963.00
Por el Impuesto Especial Sobre Producción y Servicios	\$3,739,367.00
Fondo de Fiscalización y Recaudación	\$15,026,428.00
Incentivos a la Venta Final de Gasolinas y Diesel	\$2,185,997.00
Por el Impuesto Federal sobre Tenencia o uso de vehículos	\$0.00
Fondo de Compensación del Impuesto sobre Automóviles Nuevos	\$474,197.00
Incentivos por el Impuesto sobre Automóviles Nuevos	\$3,845,158.00
Impuesto por la Venta de Bienes cuya enajenación se encuentra gravada por la Ley del Impuesto Especial sobre Producción y Servicios	\$599,564.00
Reserva de Contingencia	\$0.00

Otras Participaciones	\$0.00
Fondo I.S.R.	\$20,688,037.00
I.S.R. Incentivos por la enajenación de bienes inmuebles Art. 126	\$968,028.00
APORTACIONES	\$153,868,632.00
Fondo de Aportaciones para la Infraestructura Social Municipal	\$83,522,320.00
Fondo de Aportaciones para el Fortalecimiento de los Municipios y de las Demarcaciones del Distrito Federal	\$70,346,312.00
CONVENIOS	\$0.00
Convenios	\$0.00
INCENTIVOS DERIVADOS DE LA COLABORACION FISCAL	\$0.00
Incentivos Derivados de la Colaboración Fiscal	\$0.00
FONDOS DISTINTOS DE APORTACIONES	\$0.00
Fondos Distintos de Aportaciones	\$0.00
Total de Participaciones, Aportaciones, Convenios, Incentivos derivados de la Colaboración Fiscal y Fondos Distintos de Aportaciones	\$414,249,650.00

Artículo 10. Se percibirán ingresos por las Transferencias y Asignaciones, Subsidios y Subvenciones:

CONCEPTO	IMPORTE
Transferencias y Asignaciones	\$0.00
Subsidios y Subvenciones	\$0.00
Total de Transferencias, Asignaciones, Subsidios y Subvenciones	\$0.00

Artículo 11. Se percibirán ingresos derivados de Financiamiento, por los siguientes conceptos:

CONCEPTO	IMPORTE
INGRESOS DERIVADOS DE FINANCIAMIENTO	
Endeudamientos Internos	\$0.00
Endeudamiento Externo	\$0.00
Financiamiento Interno	\$0.00
Total de Ingresos derivados de Financiamiento	\$0.00

Artículo 12. De conformidad con lo establecido con la Ley para el Manejo de los Recursos Públicos del Estado de Querétaro, el Financiamiento Propio previsto al inicio del ejercicio fiscal 2025, se integra por:

CONCEPTO	IMPORTE
Financiamiento Propio	
Transferencias Federales Etiquetadas	\$0.00
Transferencias Estatales Etiquetadas	\$0.00
Disponibilidades	\$0.00
Total de Ingresos de Financiamiento Propio	\$0.00

Sección Primera Impuestos

Artículo 13. El Impuesto de Entretenimientos Públicos Municipales, se causará y pagará:

- I. Es objeto de este Impuesto, el ingreso que se obtenga por la venta de boletos, pulseras, sellos o cualquier otro medio de acceso, que condicione la entrada a espectáculos públicos y que pueden ser la realización de funciones de teatro, circo, lucha libre, boxeo, charreadas, corridas de toros, espectáculos deportivos, audiciones, eventos culturales, eventos ecuestres, espectáculos musicales, festivales o cualquier otro tipo de espectáculo con cuota de admisión, así como la explotación de aparatos electromecánicos, mecánicos, electrónicos y otros similares accionados o no por monedas, que se realicen en el Municipio de Cadereyta de Montes, Qro.

Son sujetos de este Impuesto, las personas físicas y morales, que habitual o eventualmente obtengan ingresos por las actividades descritas.

El Impuesto de Entretenimientos Públicos Municipales, se causará en el momento en que se perciban los ingresos a que se refiere el presente, y su base será el monto total de los mismos.

El presente Impuesto, se pagará previamente a la realización del espectáculo proyectado, considerando las entradas autorizadas; realizándose un cierre dentro de los 5 días hábiles siguientes a la fecha de realización del evento para cubrir en su caso las diferencias del boletaje o acceso efectivamente causado.

No se otorgará permiso para la realización de los conceptos previstos en la presente fracción, si el organizador presenta algún adeudo por este impuesto, derivado de un evento o espectáculo realizado con anterioridad.

Los propietarios de los inmuebles en donde se efectúen los espectáculos públicos, serán responsables solidarios del pago del impuesto, cuando los contribuyentes no hayan dado cumplimiento a lo establecido en la presente Sección.

Sobre el importe del uso o de boletaje la tasa aplicable para el cálculo de este impuesto o cualquier otro medio de acceso vendido, se conforma a lo siguiente:

CONCEPTO	TASA %
Por cada evento o espectáculo particular	8
Por cada evento o espectáculo patronal	4
Por cada función de circo y obra de teatro	4

Los eventos sin costo, sólo pagarán el Derecho correspondiente por concepto de permiso. Para desarrollar cualquier evento, todo el boletaje, incluyendo cortesías, deberá ser sellado por el área correspondiente del Municipio.

Ingreso anual estimado por esta fracción \$16,841.00

- II. Se exceptúan de la fracción anterior los siguientes entretenimientos públicos municipales, los cuales pagarán el Impuesto de manera diaria, mensual o anual; o bien, por el periodo autorizado según se especifica a continuación:

CONCEPTO	PERIODO DE PAGO	UMA
Discotecas u otros establecimientos que cuenten con autorización para llevar a cabo espectáculos públicos de manera permanente.	Anual	50.00
Pistas de bailes (aplica exclusivamente para restaurantes y bares).	Anual	40.00
Billares por mesa.	Anual	5.00
Máquinas de videojuego, juegos montables de monedas, destreza, entretenimiento y similares, por cada una (se exceptúan de apuesta y juegos de azar), excepto máquinas despachadoras de productos consumibles y otros, cada una.	Anual	3.00
Mesas de futbolitos y demás juegos de mesa, por cada uno.	Anual	3.00
Sinfonolas (por cada una).	Anual	3.00
Juegos inflables (por cada juego).	Según periodo autorizado	3.00 a 10.00
Juegos mecánicos por cada día y por cada uno cuando se ubiquen en predios particulares.	Según periodo autorizado	3.00 a 10.00

Los pagos contenidos en la presente fracción, se deberán pagar al realizar la renovación o expedición de la Licencia Municipal de Funcionamiento.

Ingreso anual estimado por esta fracción \$0.00

El cobro del Impuesto de Entretenimiento Público Municipal contenido en la fracción II de este artículo, será de forma proporcional de acuerdo al mes en que se realice el trámite correspondiente ante la dependencia encargada de regular, vigilar y expedir las Licencias de Funcionamiento Municipal.

En el caso de espectáculos públicos que se ofrezcan gratuitamente, pero que condicionen el acceso del público a la compra de un artículo en promoción, se tomará como base del Impuesto el 50% del valor del artículo promocionado.

Cuando los pagos contenidos en la presente fracción se realicen de manera anualizada, se deberán hacer conjuntamente con los derechos por la renovación o expedición de la Licencia de Funcionamiento.

El promotor de los eventos que tengan uso de juegos mecánicos deberá presentar, por lo menos con cinco días hábiles anteriores a la fecha del mismo, la autorización que le haya sido expedida por la Dirección de Gobierno Municipal.

Cuando por caso fortuito o fuerza mayor, no puedan ser instalados o no puedan funcionar los juegos mecánicos, no se hará el cobro correspondiente al Impuesto, debiendo el interventor designado, levantar acta circunstanciada pormenorizando las causas que originaron dicha situación.

Para la autorización de cualquier evento, el promotor, deberá de presentar un depósito o fianza que garantice el desarrollo del mismo, de acuerdo a las disposiciones legales aplicables.

La Dirección de Finanzas Públicas Municipales estará facultada para requerir la información necesaria a los terceros que intervengan en la venta del boletaje del objeto de este impuesto, cuando ésta se haya efectuado por medios electrónicos; lo anterior a efecto de poder contar con los medios pertinentes para los actos de fiscalización y ejercicio de facultades de comprobación.

Ingreso anual estimado por este artículo \$16,841.00

Artículo 14. El Impuesto Predial, se causará y pagará conforme a lo establecido en el artículo 41 de la Ley de Hacienda de los Municipios del Estado de Querétaro, constituyéndose las tablas de valores unitarios de suelo y construcciones aprobados por la Legislatura, para el ejercicio fiscal de que se trate, el factor que sirva para el cálculo de la base gravable de este Impuesto.

A la base del Impuesto se le aplicará la tarifa anual que se indica a continuación:

TIPO	TARIFA (al millar)
Predio urbano edificado	1.6
Predio urbano baldío	8.0
Predio rústico	1.2
Predio de fraccionamiento en proceso de ejecución	1.6
Predio de reserva urbana	1.4
Predio de producción agrícola, con dominio pleno que provenga de ejido	0.2

Es objeto del Impuesto Predial, la propiedad, la copropiedad, la propiedad en condominio, la copropiedad en condominio, la posesión y la coposesión de todo predio ubicado en el territorio del Municipio de Cadereyta de Montes, Qro.

Son sujetos obligados de este Impuesto los titulares del derecho de propiedad y de propiedad en condominio, los titulares del derecho de copropiedad y de copropiedad en condominio, quienes serán considerados como un solo sujeto, los poseedores y coposeedores, quienes serán considerados como un solo sujeto, el fideicomitente que conserve la posesión o el fiduciario, mientras éste último no transmita la propiedad en ejecución del fideicomiso, los propietarios de las construcciones ubicadas en zonas urbanas ejidales, los propietarios de las construcciones ubicadas en fundos legales, el adquirente, cuando no sea poseedor, en caso de compra-venta con reserva de dominio, mientras ésta subsista; y el vendedor que no haya otorgado la posesión, en caso de compra-venta celebrada bajo condición, mientras ésta no se realice.

Se presume, para los efectos de este Impuesto, salvo prueba en contrario, que el propietario del suelo lo es también de las construcciones.

Será base gravable del Impuesto Predial, el valor catastral del inmueble, salvo lo siguiente:

El contribuyente podrá optar por señalar como base gravable del presente Impuesto, el valor comercial del inmueble, mismo que presentará mediante avalúo efectuado por perito tasador autorizado por Ley.

De no presentar el contribuyente el valor comercial del inmueble dentro de los meses de enero y febrero, se entenderá conforme el valor catastral designado.

Para los efectos de la presente Ley, se entenderá por valor catastral aquél que la dependencia encargada del Catastro correspondiente determine a los inmuebles, conforme a la Ley de la materia y por valor comercial el que tuviera el predio en el supuesto de que fuera objeto de una libre operación onerosa y sea declarado por el contribuyente ante la autoridad municipal, en los términos de la presente Ley.

Los Valores Unitarios de Suelo y Construcción para el Ejercicio Fiscal 2025, serán los propuestos por el Ayuntamiento, aprobados por la Legislatura del Estado de Querétaro y publicados en el Periódico Oficial del Gobierno del Estado de Querétaro "La Sombra de Arteaga".

El Impuesto Predial se causa por cada bimestre en que las personas obligadas a su pago sean titulares de los derechos de propiedad o posesión que constituyen el objeto del mismo.

Para los efectos de esta Ley, el año de calendario se divide en los siguientes bimestres: 1º. enero y febrero; 2º. marzo y abril; 3º. mayo y junio; 4º. julio y agosto; 5º. septiembre y octubre; y 6º. noviembre y diciembre.

El pago del Impuesto deberá hacerse por el contribuyente o por la persona que legalmente esté autorizada por él o por las autoridades correspondientes. Dichos pagos podrán hacerse en efectivo, tarjeta o transferencia, en las oficinas recaudadoras municipales o en las que autorice la autoridad competente, o a través de medios electrónicos, en el caso de que sea autorizado por el encargado de las finanzas públicas municipales.

El pago se hará por bimestres vencidos, a más tardar el día quince de los meses de marzo, mayo, julio, septiembre, noviembre y enero, salvo que durante dicho plazo se pretenda enajenar el predio o transmitir su posesión, caso en el cual se hará anticipadamente a más tardar en la fecha de enajenación o transmisión de la posesión.

El pago del Impuesto podrá hacerse por anualidad anticipada, excepto los predios clasificados como fraccionamientos en proceso de ejecución. En el caso del pago del Impuesto Predial por anualidad anticipada, es decir, aquél que se realice por el concepto de los bimestres que aún no se hayan causado, tendrá el carácter de pago provisional, en tanto el predio no sea sujeto de algún cambio o modificación física o jurídica, que origine diferencias en el mismo.

Para los sujetos de este Impuesto que no estén al corriente del pago bimestral que le corresponda no aplicarán los beneficios, estímulos fiscales y artículos transitorios conforme a lo establecido en la presente Ley.

No se encuentran exentos los bienes del dominio público de la Federación o del Estado que sean utilizados por Entidades Paraestatales o por particulares, bajo cualquier título para fines administrativos o propósitos distintos de los bienes del dominio público.

Las autoridades municipales tienen las siguientes facultades:

Solicitar de los sujetos del Impuesto, responsables solidarios y terceros, los datos, informes o documentos para verificar el cumplimiento dado a las disposiciones de esta Ley; solicitar a los tasadores con registro en el Estado, la práctica de avalúos comerciales de predios, referidos al primero de enero de cada año o a la fecha en que sucedan los supuestos en los cuales modifiquen el valor catastral del inmueble, en los siguientes casos: cuando el contribuyente lo solicite, cuando el contribuyente no haya declarado el valor comercial de su predio en los términos de esta Ley, de inmuebles no inscritos en el Padrón Catastral, debiendo solicitar la inscripción correspondiente en la Dirección de Catastro Estatal o Municipal, cuando el valor comercial declarado por el contribuyente sea menor, en más de un diez por ciento, del valor catastral; fijar el valor comercial del predio mediante avalúo practicado por tasadores con registro en el Estado, en uso de la facultad de verificación; fijar estimativamente el valor comercial del predio, en los casos que el propietario o poseedor impida el acceso del tasador al inmueble objeto de este Impuesto; requerir el pago de cantidades omitidas por concepto de este Impuesto; designar a los tasadores con registro en el Estado que deben practicar los avalúos de predios conforme al presente ordenamiento; imponer las sanciones administrativas por infracciones a esta Ley y formular, ante las autoridades competentes, las denuncias o querrelas por la presunta comisión de delitos fiscales; aplicar el procedimiento de ejecución en los términos de las Leyes fiscales relativas; ejercer facultades de comprobación en términos de lo dispuesto en el Código Fiscal del Estado de Querétaro; y determinar diferencias por concepto de Impuesto Predial derivadas de omisiones imputables al contribuyente.

Cuando no se cubra el pago por el concepto del Impuesto Predial, en las fechas y plazos establecidos en el presente artículo, el monto de las mismas se actualizará desde el mes en que debió hacerse el pago y hasta que el mismo se efectúe, determinándose su cálculo de acuerdo a lo dispuesto en el Código Fiscal del Estado de Querétaro.

Las cantidades actualizadas conservan la naturaleza jurídica que tenían antes de la actualización.

La falta de pago de un crédito fiscal en la fecha o plazo fijado, determinará que el crédito sea exigible, quedando la autoridad Municipal o agente de cobranza externa, en aptitud de iniciar el procedimiento administrativo de ejecución para su recuperación, junto con sus accesorios legales, indemnización, recargos, multas y gastos de ejecución, generados con motivo de la falta de pago de la contribución, de conformidad con lo dispuesto por el Código Fiscal del Estado de Querétaro.

Cuando se trate de bienes inmuebles destinados únicamente a casa habitación ubicados en el perímetro de zonas declaradas monumentos históricos, cuyo mantenimiento, conservación o restauración, se realice con recursos de los propietarios de dichos inmuebles, a solicitud de éstos, se otorgará un descuento del 35%, en el pago de este Impuesto durante el presente ejercicio fiscal, debiendo sujetarse a los siguientes criterios:

- a) Elaborar formato de solicitud con firma autógrafa del titular del predio o en su defecto de su representante legalmente acreditado con poder notarial o carta poder simple, firmada por el apoderado, el contribuyente y por dos testigos, anexando sus identificaciones oficiales vigentes.
- b) Estar al corriente en sus pagos de Impuesto Predial del ejercicio inmediato anterior.
- c) Presentar ante la Dirección de Finanzas Públicas Municipales, el dictamen técnico actual favorable que expida la Delegación del Instituto Nacional de Antropología e Historia en el Estado de Querétaro.
- d) Anexar copia simple de identificación oficial del titular o de su representante legalmente acreditado y/o copia simple del acta constitutiva en caso de personas morales.

Sólo se podrá reducir el pago del Impuesto a que se hace referencia, cuando se trate de predios urbanos edificados, cuando no excedan de 200 metros cuadrados de superficie y que el titular cuente con un solo inmueble.

Ingreso anual estimado por este artículo \$9,650.966.00

Artículo 15. El Impuesto sobre Traslado de Dominio de Inmuebles, se causará y pagará conforme al porcentaje establecido en la Ley de Hacienda de los Municipios del Estado de Querétaro.

Es objeto del Impuesto sobre Traslado de Dominio, la adquisición de inmuebles que consistan en el suelo y las construcciones adheridas a él, ubicados en el territorio del Municipio de Cadereyta de Montes, Qro., así como los Derechos relacionados con los mismos.

Son sujetos del Impuesto sobre Traslado de Dominio de Inmuebles, las personas físicas o morales que adquieran inmuebles que consistan en el suelo y las construcciones adheridas a él, ubicados en el territorio del Municipio de Cadereyta de Montes, Qro., así como los derechos relacionados con los mismos.

Tratándose de la adquisición de un terreno, el cual tenga construcción al momento del acto o del otorgamiento del contrato respectivo, el adquirente deberá acreditar con la documentación oficial que las construcciones o mejoras fueron hechas por él, presentando la licencia de construcción y terminación de obra autorizada por Desarrollo Urbano del Municipio de Cadereyta de Montes, Qro., de lo contrario, éstas quedarán también gravadas por este Impuesto en los términos de la presente Ley, ya que se considerará que no solamente se transmitió el terreno sin construir, sino también la construcción misma.

Será base gravable de este Impuesto, el valor mayor que resulte entre el valor de operación y el valor comercial del inmueble a la fecha de operación, este último determinado por el avalúo hacendario practicado por el tasador autorizado por el Poder Ejecutivo del Estado, el cual tendrá vigencia de un año o tratándose de la primera enajenación de parcelas sobre las que se hubiere adoptado el dominio pleno, por el avalúo practicado en los términos de la Ley Agraria.

Cuando no se pacte precio o monto de la operación, el Impuesto se calculará tomando en cuenta el valor comercial, conforme al párrafo anterior.

En la adquisición de bienes por remate, el avalúo hacendario deberá referirse a la fecha en que quede firme la aprobación del mismo.

Para los efectos de este artículo, son supuestos legales de causación del Impuesto, la realización de los siguientes actos traslativos de dominio de bienes inmuebles:

- a) Todo acto por el que se transmita la propiedad, incluyendo la donación, la que ocurra por causa de muerte y la aportación a toda clase de asociaciones y sociedades.
- b) La compraventa en la que el vendedor se reserve la propiedad, aun cuando la transferencia de ésta opere con posterioridad.
- c) El contrato en el que se pacte que el futuro comprador entra en posesión de los bienes o que el futuro vendedor reciba el precio de la venta o parte de él, antes de que se formalice el contrato prometido.
- d) La cesión de derechos al comprador o al futuro comprador en los casos de los incisos b) y c) que anteceden, respectivamente.
- e) La fusión y escisión de sociedades;

- f) El pago en especie, independientemente del acto jurídico que lo origine.
- g) La constitución de usufructo, transmisión de éste entre vivos o de la nuda propiedad, así como la extinción de usufructo temporal.
- h) La adquisición de inmuebles por prescripción; y
- i) La cesión de derechos del heredero, legatario o copropietario en la parte relativa y en proporción a los inmuebles.

Se considerará cesión de derechos hereditarios la renuncia o repudiación de la herencia o legado efectuada después de la declaratoria de herederos o legatarios, cuando se incrementen las porciones de los coherederos o legatarios, así como el repudio o cesión de derechos hereditarios hecha en favor de persona determinada cuando se realice antes de la declaratoria de herederos o legatarios. La adquisición por medio de fideicomiso, en los siguientes casos: en el acto en el que el fideicomitente designa o se obliga a designar fideicomisario diverso de él, siempre que no tenga derecho a readquirir del fiduciario los bienes; el acto en el que el fideicomitente pierda el derecho a readquirir los bienes del fiduciario, si se hubiera reservado tal derecho; en la cesión de los derechos que se tengan sobre los bienes afectos al fideicomiso, en cualquiera de los siguientes momentos; el acto en el que el fideicomisario designado ceda sus derechos o dé instrucciones al fiduciario para que transmita la propiedad de los bienes a un tercero. En estos casos, se considerará que el fideicomisario adquiere los bienes en el acto de su designación y que los enajena en el momento de ceder sus derechos o de dar dichas instrucciones; el acto en el que el fideicomitente ceda sus derechos, si entre éstos se incluye el de que los bienes se transmitan a su favor.

De igual forma, se causa este Impuesto por la división de la copropiedad y la constitución o disolución de la sociedad conyugal, así como la modificación de las capitulaciones matrimoniales, por la parte que se adquiera en demasía del porcentaje que le corresponda al copropietario o cónyuge; la adquisición, a través de permuta, caso en el que se considerará que se efectúan dos adquisiciones. La adquisición de la propiedad de bienes inmuebles, en virtud de remate judicial o administrativo; y la devolución de la propiedad de bienes a consecuencia de la rescisión o terminación del contrato por mutuo acuerdo o la reversión en caso de expropiaciones, así como por procedimientos judiciales o administrativos.

En caso de que la adquisición de una vivienda se realice por medio de fideicomiso y el fideicomitente pierda total o parcialmente el derecho a readquirir los bienes del fiduciario y dicha pérdida derive de la adquisición de inmuebles por parte de un fideicomisario o de un tercero, se entenderá que existe traslación de dominio de inmuebles únicamente respecto de dicho fideicomisario o tercero, causándose el impuesto correspondiente.

El pago del Impuesto deberá hacerse dentro de los quince días hábiles siguientes a aquel en que se realice cualquiera de los supuestos que a continuación se señalan: cuando el acto se eleve a escritura pública, el plazo comenzará a contarse a partir de que el acto quede perfeccionado con la firma de los otorgantes, razón por la cual los Notarios están obligados a dejar constancia del día y hora en que se realice la firma; a los tres años de la muerte del autor de la sucesión si transcurrido dicho plazo no se hubiera llevado a cabo la adjudicación, así como al cederse los derechos hereditarios o al enajenarse bienes por la sucesión. En estos últimos casos, el Impuesto correspondiente a la adquisición por causas de muerte, se causará en el momento en que se realice la cesión o la enajenación independientemente del que se cause por el cesionario o por el adquirente; tratándose de adquisiciones efectuadas a través de fideicomiso, cuando: en el acto en el que el fideicomitente designa o se obliga a designar fideicomisario diverso de él, siempre que no tenga derecho a readquirir del fiduciario los bienes. El acto en el que el fideicomitente pierda el derecho a readquirir los bienes del fiduciario, si se hubiere reservado tal derecho. A los tres meses de que haya quedado firme la resolución judicial de prescripción positiva o información de dominio. Cuando se constituya o adquiera el usufructo o la nuda propiedad. Tratándose de adjudicaciones por remate, a los seis meses posteriores a la fecha en que haya quedado firme la resolución que apruebe el remate en cuestión; a la fecha del contrato por el que se realice la transmisión de propiedad o derechos sobre la misma, por cualquier documento de carácter privado. En los contratos en los que la condición suspensiva consista en el otorgamiento de un crédito. Para adquisición, que celebre con instituciones bancarias o financieras, organismos públicos o similares, el momento en que se firme la escritura pública de adquisición.

Los causantes de este Impuesto, presentarán a la Dirección de Finanzas Públicas Municipales, a través de medios electrónicos, una declaración o aviso que contendrá: los nombres y domicilios de las partes; fecha en que se extendió la escritura pública y su número, fecha de la celebración del contrato privado o fecha de la resolución administrativa, judicial o de cualquiera otra autoridad competente y fecha en que fue declarada firme en su caso; número de Notaría y nombre del Notario ante quien se haya extendido la escritura, mención de que se trata de contrato privado o indicación de qué autoridad dictó la resolución; la naturaleza o concepto del acto jurídico que se trate; identificación del inmueble, señalando su ubicación, nomenclatura si la tiene, superficie, linderos y nombre de los colindantes; antecedentes de propiedad o de posesión del inmueble en el Instituto Registral y Catastral del Estado de Querétaro; valor gravable conforme a las disposiciones contenidas en este numeral; clave catastral con la que se identifica el inmueble o inmuebles objeto de la traslación de dominio; fecha de la retención realizada por el Notario Público; monto del Impuesto, su actualización y recargos si fuere el caso, así como el cálculo desglosado de los mismos; copia certificada de la Escritura Pública y comprobante de retención del Impuesto Sobre Traslado de Dominio.

Las declaraciones deberán ser presentadas, conforme a las siguientes reglas:

- a) Si el acto o contrato traslativo de dominio se hace constar en escritura pública, la declaración será presentada por el notario que la hubiera autorizado.
- b) Cuando se trate de actos o contratos que se hagan constar en documentos privados, la declaración será presentada indistintamente por el adquirente, el enajenante o un Notario y se deberá acompañar de la copia del contrato privado; y en los casos de la adquisición de la propiedad como consecuencia de una resolución administrativa, judicial o de cualquier otra autoridad competente, el contribuyente firmará la declaración y acompañará copia certificada de la resolución respectiva, con la constancia, en su caso, de la fecha en que fue declarada firme.

Las declaraciones de actos traslativos de dominio que se realice a través de Notario, podrán ser presentadas a través de los medios electrónicos autorizados conforme a los lineamientos que se establezcan por la autoridad fiscal competente.

Las declaraciones deberán acompañarse del avalúo fiscal antes referido, a excepción de los casos previstos en el artículo 63, de la Ley de Hacienda de los Municipios del Estado de Querétaro.

Asimismo, se les agregará el recibo de pago de Impuesto Predial a la fecha de operación y cualquier otro gravamen fiscal derivados de los bienes inmuebles, expedidos dentro de los seis meses anteriores a la fecha de presentación del aviso de traslado de dominio en las oficinas catastrales correspondientes; o bien, se podrá exhibir constancia de no adeudo de Impuesto Predial, siempre y cuando el inmueble se encuentre al corriente dentro del plazo señalado.

El personal de la Dirección de Finanzas Públicas Municipales no recibirá las declaraciones y demás documentos cuando no cumplan los requisitos señalados.

El Notario que retenga el Impuesto sobre Traslado de Dominio en su carácter de auxiliar del Fisco Municipal, deberá proporcionar al contribuyente que efectúe la operación correspondiente, la información relativa a la determinación de dicho cálculo y deberá expedir comprobante fiscal de la retención en el que conste la operación, el cálculo del Impuesto y las disposiciones legales correspondientes, documento que podrá ser requerido por la autoridad fiscal municipal competente, para asegurar el cabal cumplimiento de la retención de dicho tributo.

Los Notarios Públicos estarán obligados, en su caso cuando así se le requiera por parte de la autoridad fiscal municipal competente a presentar la liquidación y el comprobante de cobro relativo a la retención del Impuesto sobre Traslado de Dominio de la operación que haya pasado ante su fe, cuando presenten la declaración o aviso del enterado de dicho Impuesto, ante la Dirección de Finanzas Públicas Municipales.

La autoridad fiscal municipal competente, podrá verificar la determinación y pago del Impuesto sobre Traslado de Dominio realizado por el sujeto de este Impuesto, con el fin de comprobar el completo y efectivo cumplimiento de las obligaciones fiscales a su cargo, lo anterior hasta por el tiempo de un año después de que se haya llevado a cabo el pago del Impuesto Sobre Traslado de Dominio.

El incumplimiento a lo dispuesto en el presente artículo será sancionado conforme a lo dispuesto por la legislación fiscal aplicable.

Será requisito esencial para el empadronamiento de cambio de propietario, la presentación del recibo de pago del Impuesto sobre Traslado de Dominio.

Únicamente se admitirá el trámite para el pago del Impuesto Sobre Traslado de Dominio, causado con motivo de los actos traslativos de dominio derivados de contratos privados celebrados entre particulares, cuando se haya formalizado ante Notario Público, o en su caso, hayan cumplido con los requisitos legales establecidos en el Código Civil del Estado de Querétaro.

Queda exceptuado de lo anterior, cuando se trate de un acto traslativo de dominio, en el que el enajenante sea una persona física o moral que se dedique, sea por su objeto social o por su actividad preponderante, a la realización de operaciones traslativas de dominio de inmuebles, salvo que dichos inmuebles los adquieran solamente para formar parte de su activo fijo; tendrán la obligación de presentar a la Dirección de Finanzas Públicas Municipales, a través de los medios electrónicos correspondientes que disponga la autoridad competente, un aviso mensual que contenga la relación pormenorizada de los actos y contratos traslativos de dominio que hayan celebrado en el mes, debiendo precisar los datos a que se refiere este artículo y acompañar copia de los documentos respectivos. Esta obligación se cumplirá dentro de los quince días siguientes al mes en que se hubieran llevado a cabo las operaciones indicadas. Para el caso de que en el periodo de referencia no se hubiere celebrado operación alguna, así deberán manifestarlo los obligados, de acuerdo a lo establecido en el artículo 74, penúltimo párrafo de la Ley de Hacienda de los Municipios del Estado de Querétaro.

Cuando el Impuesto no se hubiera pagado dentro de su plazo ordinario legal, éste se actualizará multiplicándolo por el factor que se obtenga de dividir el Índice Nacional de Precios al Consumidor del mes inmediato anterior a aquél en que se realice el pago, entre el mencionado índice correspondiente al mes anterior a aquél en que se efectúe la adquisición.

Las Contribuciones no se actualizarán por fracción de mes, además deberán pagarse recargos por concepto de indemnización al fisco municipal por la falta de pago oportuno. Los recargos se aplicarán cada mes sobre el monto de las contribuciones actualizadas y se calcularán según las tasas que para el pago a plazo y por mora publique la Secretaría de Hacienda y Crédito Público en el Diario Oficial de la Federación.

Las cantidades actualizadas conservan la naturaleza jurídica que tenían antes de la actualización.

Ingreso anual estimado por este artículo \$2,765,821.00

Artículo 16. El Impuesto sobre Fraccionamientos, Condominios, Fusión, Subdivisión y Relotificación de Predios, se sujetará a las bases y procedimientos señalados en la Ley de Hacienda de los Municipios del Estado de Querétaro, y en los términos del Código Urbano del Estado de Querétaro y demás aplicables, se causará y pagará de la siguiente forma:

I. Impuesto sobre la realización de Fraccionamientos o Condominios, se causará y pagará de acuerdo a lo siguiente:

Son sujetos de este Impuesto las personas que efectúen Fraccionamientos o Condominios, conforme las disposiciones establecidas en el Código Urbano del Estado de Querétaro.

El Impuesto se causará por M2 de la superficie vendible, según el tipo de fraccionamiento o condominio, de acuerdo con la siguiente tarifa:

Tipo	Zona, Fraccionamiento o Condominio	UMA x M2
Urbano	Residencial	0.2191
	Habitacional Popular	0.1370
	Medio	0.1370
	Urbanización Progresiva	0.0685
	Institucional	0.0000
Campestre	Residencial	0.2191
Industrial	Industria bajo impacto	0.0959
	Industria mediano impacto	0.1917
	Industria alto impacto	0.2465
Comercial		0.1780
Conjunto habitacional		0.2191
Otros no especificados		De 0.2465 a 0.5477

Se entiende que se está obligado al pago este Impuesto, al momento de la autorización del fraccionamiento o condominio por la autoridad municipal competente.

El pago por el presente concepto se realizará dentro de los quince días posteriores a la autorización emitida por la autoridad municipal competente.

No podrá surtir sus efectos jurídicos y materiales, el hecho generador de este Impuesto sobre el bien inmueble correspondiente, hasta en tanto no se realice o se acredite haber realizado el pago por el concepto causado.

Para la modalidad de fraccionamientos, dicho Impuesto se causará y pagará por metro cuadrado de la superficie vendible objeto de la autorización de venta de lotes.

Para el caso de desarrollos inmobiliarios en modalidad de condominio, se causará y pagará por metro cuadrado, de la superficie resultante de la sumatoria de las unidades privativas y las áreas y bienes de uso común totales del condominio.

Ingreso anual estimado por esta fracción \$0.00

II. El Impuesto por Fusión se causará y pagará de acuerdo a lo siguiente:

Es objeto de este Impuesto la unión de dos o más predios que estén contiguos con la intención de formar una sola unidad catastral, en los términos del Código Urbano del Estado de Querétaro y demás disposiciones legales aplicables.

Son sujetos de este Impuesto las personas que efectúen fusiones de predios, conforme las disposiciones establecidas en el Código Urbano del Estado de Querétaro.

En la fusión de predios, el Impuesto se calculará sobre el valor de la fracción o predio fusionado, objeto de la modificación del inmueble, determinado por avalúo fiscal practicado por tasador autorizado por el Poder Ejecutivo del Estado de Querétaro, mismo que será presentado por el particular.

Para el caso de las fusiones, se entiende que se está obligado al pago de este Impuesto, una vez obtenida la autorización correspondiente.

El pago por el presente concepto se realizará dentro de los quince días posteriores a la autorización emitida por la autoridad municipal competente.

En la fusión, el Impuesto se calculará aplicando al valor determinado por el avalúo fiscal, el equivalente al cincuenta por ciento de la tasa que se fije para calcular el pago del Impuesto sobre Traslado de Dominio.

No podrá surtir sus efectos jurídicos y materiales, el hecho generador de este Impuesto sobre el bien inmueble correspondiente, hasta en tanto no se realice o se acredite haber realizado el pago por el concepto causado.

Los causantes de este Impuesto, presentarán en la Dirección de Finanzas Públicas Municipales: oficio de autorización y plano por parte de la autoridad de Desarrollo Urbano; avalúo fiscal con firma autógrafa y sello original del tasador, o bien, copia certificada del mismo, practicado por tasador autorizado por el Poder Ejecutivo del Estado, el cual tendrá vigencia de un año a partir de su elaboración; copia del pago de los derechos y autorizaciones por concepto de dictamen sobre la subdivisión o fusión; recibo de pago de Impuesto Predial cubierto a la fecha del bimestre de su autorización, de presentar una autorización extemporánea, el recibo de pago deberá ser expedido dentro de los seis meses anteriores a la presentación; identificación oficial del propietario.

A falta de cualquier requisito de los establecidos en el presente Ordenamiento, la Dirección de Finanzas Públicas Municipales no aceptará la solicitud para realizar el entero del Impuesto de mérito.

Ingreso anual estimado por esta fracción \$0.00

III. El Impuesto por Subdivisión se causará y pagará de acuerdo a lo siguiente:

Es objeto de este Impuesto la realización de la subdivisión de terrenos urbanos, en los términos del Código Urbano del Estado de Querétaro y demás disposiciones legales aplicables.

Son sujetos de este Impuesto las personas que efectúen subdivisiones de terrenos urbanos, conforme las disposiciones establecidas en el Código Urbano del Estado de Querétaro.

El adquirente de un terreno urbano resultante de una subdivisión será responsable solidario del pago de dicho Impuesto.

En la subdivisión, el Impuesto se calculará sobre el valor de la fracción objeto de la subdivisión, determinado por avalúo fiscal practicado por tasador autorizado por el Poder Ejecutivo del Estado de Querétaro, mismo que será presentado por el particular.

Para el caso de las subdivisiones, se entiende que se está obligado al pago de este Impuesto una vez obtenida la autorización correspondiente por parte de la autoridad municipal competente, para individualizar (desprender) una o varias porciones del predio de que se trate, debiendo efectuar el pago por el presente concepto dentro de los quince días posteriores a dicha autorización.

En la subdivisión, el Impuesto se calculará aplicando al valor de la fracción subdividida resultante, el equivalente al cincuenta por ciento de la tasa que se fije para calcular el pago del Impuesto sobre Traslado de Dominio.

No podrá surtir sus efectos jurídicos y materiales, el hecho generador de este Impuesto sobre el bien inmueble correspondiente, hasta en tanto no se realice o se acredite haber realizado el pago por el concepto causado.

Los causantes de este Impuesto, presentarán en la Dirección de Finanzas Públicas Municipales: oficio de autorización y plano por parte de la autoridad de Desarrollo Urbano; avalúo fiscal con firma autógrafa y sello original del tasador, o bien, copia certificada del mismo, practicado por tasador autorizado por el Poder Ejecutivo del Estado de Querétaro, el cual tendrá vigencia de un año a partir de su elaboración; copia del pago de los derechos y autorizaciones por concepto de dictamen sobre la subdivisión o fusión; recibo de pago de Impuesto Predial cubierto a la fecha del bimestre de su autorización, de presentar una autorización extemporánea, el recibo de pago deberá ser expedido dentro de los seis meses anteriores a la presentación; identificación oficial del propietario.

A falta de cualquier requisito de los establecidos en el presente Ordenamiento, la Dirección de Finanzas Públicas Municipales se abstendrá de recibir la solicitud para realizar el entero del Impuesto de mérito.

Ingreso anual estimado por esta fracción \$349,943.00

IV. El Impuesto por Relotificación de Predios se causará y pagará de acuerdo a lo siguiente:

Es objeto de este Impuesto la realización de relotificaciones, cuando de éstas surjan diversas fracciones de las que en un inicio se autorizaron, en términos del Código Urbano del Estado de Querétaro y demás disposiciones legales aplicables.

Son sujetos de este Impuesto las personas que efectúen relotificaciones en fraccionamientos, predios urbanos y que de ellos originen diversas fracciones adicionales a las autorizadas, conforme las disposiciones establecidas en el Código Urbano del Estado de Querétaro.

Para el caso de la relotificación de predios, se entiende que se está obligado al pago de este Impuesto, una vez obtenida la autorización para la relotificación del predio correspondiente, debiendo efectuar el pago por el presente concepto, dentro de los quince días posteriores a dicha autorización.

Este Impuesto se causará y pagará, considerando el monto equivalente a 0.21 UMA por M2 de cada lote objeto de la Relotificación, que a través de la autorización correspondiente haya modificado su superficie, uso, destino, altura, número de vivienda, número de unidades privativas, restricciones, medidas, colindancias y/o cualquier otra especificación que previamente no haya sido contemplada y autorizada.

No podrá surtir sus efectos jurídicos y materiales el hecho generador de este Impuesto sobre el bien inmueble correspondiente, hasta en tanto no se realice o se acredite haber realizado el pago por el concepto causado.

Los causantes de este Impuesto, presentarán en Dirección de Finanzas Públicas Municipales: oficio de autorización y plano por parte de la autoridad de Desarrollo Urbano; avalúo fiscal con firma autógrafa y sello original del tasador, o bien, copia certificada del mismo, practicado por tasador autorizado por el Poder Ejecutivo del Estado, el cual tendrá vigencia de un año a partir de su elaboración; copia del pago de los derechos y autorizaciones por concepto de dictamen sobre la subdivisión, fusión o relotificación; recibo de pago de Impuesto Predial cubierto a la fecha del bimestre de su autorización, de presentar una autorización extemporánea, el recibo de pago deberá ser expedido dentro de los seis meses anteriores a la presentación; identificación oficial del propietario.

A falta de cualquier requisito de los establecidos en el presente ordenamiento, la Dirección de Finanzas Públicas Municipales se abstendrá de recibir la solicitud para realizar el entero del Impuesto de mérito.

El incumplimiento a lo dispuesto en el presente artículo, podrá sancionarse en los términos dispuestos por la legislación fiscal aplicable

Ingreso anual estimado por esta fracción \$0.00

Ingreso anual estimado por este artículo \$349,943.00

Artículo 17. Cuando no se cubran las contribuciones a cargo del fisco municipal y no se paguen en la fecha establecida en las disposiciones fiscales, el monto de las mismas se actualizará desde el mes en que se debió hacer el pago y hasta que el mismo se efectúe, determinándose su cálculo a lo dispuesto en el Código Fiscal del Estado de Querétaro.

Las cantidades actualizadas conservan la naturaleza jurídica que tenían antes de la actualización.

La falta de pago de un crédito fiscal en la fecha o plazo fijado, determinará que el crédito sea exigible a través del procedimiento administrativo de ejecución, constituyéndose como accesorios de la contribución y participando de su naturaleza los recargos, sanciones, los gastos de ejecución y la indemnización.

Ingreso anual estimado por este artículo \$400,282.00

Artículo 18. Sobre los diferentes Impuestos y Derechos previstos en la presente Ley, se causará y pagará el Impuesto para Educación y Obras Públicas Municipales, conforme a lo preceptuado en la Ley de Hacienda de los Municipios del Estado de Querétaro.

Ingreso anual estimado por este artículo \$7,532,532.00

Artículo 19. Por los Impuestos no comprendidos en las fracciones de la Ley de Ingresos causados en ejercicios fiscales anteriores pendientes de liquidación o pago.

Ingreso anual estimado por este artículo \$5,538,510.00

Sección Segunda Contribuciones de Mejoras

Artículo 20. Las Contribuciones de Mejoras por obras públicas, se causarán y pagarán:

- I. Conforme a lo establecido en los convenios celebrados por este Municipio.

Ingreso anual estimado por esta fracción \$0.00

- II. Por el estudio y dictamen de Impacto Vial para los Desarrollos Inmobiliarios, causarán y pagarán en los términos que para tales efectos señale la dependencia encargada de la Seguridad Pública y Tránsito Municipal.

Ingreso anual estimado por esta fracción \$0.00

Ingreso anual estimado por este artículo \$0.00

Artículo 21. Las Contribuciones de Mejoras no comprendidas en las fracciones de la Ley de Ingresos causados en ejercicios fiscales anteriores pendientes de liquidación o pago.

Ingreso anual estimado por este artículo \$0.00

Sección Tercera Derechos

Artículo 22. Por el uso, goce, aprovechamiento o explotación de bienes del dominio público, se causará y pagará:

- I. Acceso a unidades deportivas, parques recreativos, parques culturales, zonas arqueológicas, museos, casas de la cultura y/o centros sociales, se causarán y pagarán diariamente por cada uno:

CONCEPTO	DE	A
	UMA	
Sala de usos múltiples	1.00	41.07
Unidades deportivas	1.11	41.07
Parques, centros recreativos y culturales	0.80	2.50
Zonas arqueológicas y museos	0.80	2.50
Centros sociales y otros	1.00	41.07

1. Para el uso de las instalaciones de la Casa de Cultura por particulares, ya sean personas físicas o morales, se pagará el 10% por día de lo cobrado por la impartición de cualquier actividad, por cada persona.

Ingreso anual estimado por esta fracción \$63,882.00

- II. Por el uso de la vía pública para el ejercicio del comercio ambulante, puestos fijos y semifijos y así como para la venta de artículos en la vía pública, se causarán y pagarán:

CONCEPTO	DE	A
	UMA	
Con venta de cualquier clase de artículos, por metro lineal en tianguis, por día	0.05	0.95
Con venta de cualquier clase de artículo, por metro lineal, por día	0.05	0.95
Con uso de vehículos, cualquier medio de transporte o peatonal, vendedores de cualquier clase de artículo, por mes	1.00	3.98
Con uso de casetas metálicas y puestos fijos, por mes	1.99	3.98
Vendedores semifijos, de cualquier clase de artículo, mensual	1.99	5.97
Uso temporal de la vía pública con stand de publicidad o información se pagará por M2, por día	0.05	0.75
Uso temporal de la vía pública para venta de artículos, bienes y servicios de exhibición se pagará por M2, por día	0.05	0.75
Cobro por el uso de piso en festividades, fiestas patronales y ferias para la venta de cualquier clase de artículo, por metro lineal, por día	1.00	3.98
Cobro en festividades, eventos populares, eventos culturales, eventos deportivos a ambulantes rotativos de cualquier clase de artículo, que no tenga asignado un lugar fijo en dicha festividad, y que expendan sus productos caminando, con uso de vehículos o cualquier otro medio de transporte y ocupen por metro lineal de frente, pagarán diario	1.00	3.98
Cobro de piso para los juegos mecánicos y puestos de feria, que se instalan en la vía pública con motivo de las festividades, por metro lineal o diametral por día	3.98	10.00
Cobro por el uso de piso en unidad deportiva, por metro lineal, por día	1.00	5.00
Cobro por el uso de piso en cancha deportiva, por metro lineal, por día	0.50	5.00
Cobro por cambio, modificación o ampliación de giro, por mes	1.00	3.98

Ingreso anual estimado por esta fracción \$880,594.00

- III. Por la guarda de los animales que transiten en vía pública sin vigilancia de sus dueños, causarán y pagarán diariamente el equivalente a: 0.36 UMA por cada uno de ellos.

Deberá sumarse a la tarifa anterior el costo relativo a los fletes, forrajes y otros conceptos que la autoridad determine.

Ingreso anual estimado por esta fracción \$0.00

- IV. Por la guarda de todos aquellos bienes entregados a la autoridad o recogidos de la vía pública por extravío, falta de permiso o por estar ubicados inadecuadamente, después de quince días serán adjudicados al patrimonio del Municipio, previa publicación en estrados, se causarán y pagarán: 1.00 UMA.

Ingreso anual estimado por esta fracción \$0.00

- V. Por el uso de la vía pública como estacionamiento público municipal, se causará y pagará:

1. Por el servicio de pensión nocturna de 20:00 hrs. a 7:00 hrs., se pagará por mes: 0.49 UMA.

Ingreso anual estimado por este rubro \$0.00

2. Por el servicio de estacionamiento de las 7:00 hrs. a 20:00 hrs, causará y pagará:

a) Por la primera hora: 0.36 UMA.

Ingreso anual estimado por este inciso \$0.00

b) Por las siguientes horas o fracción equivalente: 0.10 a 0.22 UMA.

Ingreso anual estimado por este inciso \$0.00

Ingreso anual estimado por este rubro \$0.00

3. Por el servicio de estacionamiento mediante uso de parquímetros de las 00:00 hrs. a 24:00 hrs, causará y pagará:

a) Por los primeros 30 minutos: 0.00 UMA.

Ingreso anual estimado por este inciso \$0.00

b) Por 31 minutos a 1 hora: 0.36 UMA.

Ingreso anual estimado por este inciso \$0.00

c) Por las siguientes horas o fracción equivalente: 0.10 UMA.

Ingreso anual estimado por este inciso \$0.00

Ingreso anual estimado por este rubro \$0.00

Ingreso anual estimado por esta fracción \$0.00

- VI. Por el uso de la vía pública por los vehículos de transporte público y de carga, causarán y pagarán:

CONCEPTO	UMA
Sitios autorizados de taxi	1.00 a 13.94
Sitios autorizados para servicio público de carga	1.00 a 20.00

Ingreso anual estimado por esta fracción \$0.00

- VII. Por el uso de la vía pública por los vehículos de transporte público y de carga y maniobras de descarga, se causará y pagará:

1. Por el uso de las zonas autorizadas para los vehículos de transporte público y de carga, se pagará por unidad por año:

CONCEPTO	UMA
Autobuses urbanos	1.00 a 20.00
Microbuses y taxibuses urbanos	1.00 a 20.00
Autobuses, microbuses y taxibuses suburbanos	1.00 a 20.00
Sitios autorizados y terminales de transporte foráneo	1.00 a 20.00

Ingreso anual estimado por este rubro \$0.00

2. Los vehículos que utilicen la vía pública en la zona indicada para efectuar maniobras de carga y descarga sólo podrán hacerlo en los días y horas que les sean autorizadas en el permiso correspondiente, fuera de este horario causará por unidad, por hora: De 1.49 a 5.00 UMA.

Ingreso anual estimado por este rubro \$0.00

Ingreso anual estimado por esta fracción \$0.00

- VIII. Por el uso de la vía pública por circos, carpas y ferias derivados de contratos a corto tiempo, se causará y pagará: De 1.00 a 19.92 UMA.

Ingreso anual estimado por esta fracción \$0.00

- IX. Por poner andamios, tapiales, materiales para la construcción y similares, que de alguna manera sean obstáculo para el libre tránsito en la vía pública, se causará y pagará:

CONCEPTO	UMA
Por día	2.00
Por M2, por vigencia de 30 días	6.3527

Ingreso anual estimado por esta fracción \$0.00

X. A quién dé uso y ocupe la vía pública municipal mediante la colocación o fijación de cualquier bien mueble o cosa pagará: De 1.00 a 19.92 UMA.

1. Por la colocación de cabinas, casetas de control, postes y similares, por unidad se pagará anualmente: 10.7613 UMA

Ingreso anual estimado por este rubro \$0.00

2. Por la servidumbre, ocupación y/o permanencia en la propiedad municipal de ductos, tuberías, colectores, emisores, acometidas, red subterránea, entre otros, se pagará anualmente por metro lineal: 4.1485 UMA.

Ingreso anual estimado por este rubro \$0.00

3. Por la colocación de cables de mobiliario urbano para uso comercial (telefonía, internet, televisión por cable, transferencia de datos y/o sonidos), se pagará anualmente por metro lineal: 0.1691 UMA.

Ingreso anual estimado por este rubro \$0.00

4. Por el uso de la vía pública para la colocación de casetas de quioscos, módulos, casetas, promocionales, pantallas, aparatos o cualquier otro similar de acuerdo a las disposiciones en materia de desarrollo urbano, para su posterior autorización por el Ayuntamiento, se pagará por el periodo aprobado por unidad: De 0.0308 UMA por M2 x 365 días = Costo anual

La vigencia de dicha licencia comprenderá la fecha de expedición al 31 de diciembre del ejercicio fiscal, en el cual este fue autorizado.

Cuando el mobiliario permanezca por un tiempo menor a un año, el Derecho se pagará de manera proporcional al tiempo de ocupación.

Ingreso anual estimado por este rubro \$0.00

5. Por la colocación de carpas de cualquier material, se pagará, por día por M2: 0.3149 UMA.

Ingreso anual estimado por este rubro \$0.00

Ingreso anual estimado por esta fracción \$0.00

Ingreso anual estimado por este artículo \$944,476.00

Artículo 23. Por los servicios prestados relacionados con la obtención y revalidación de Licencia Municipal de Funcionamiento, para los establecimientos mercantiles o industriales o de cualquier índole que operen, así como los que practiquen cualquier actividad para cuyo ejercicio la Ley exija la licencia correspondiente, se causará y pagará:

I. Para el otorgamiento o refrendo de Licencia Municipal de Funcionamiento por las actividades sin venta de bebidas alcohólicas, señaladas en la Ley de Hacienda de los Municipios del Estado de Querétaro, se considera el Sistema de Clasificación Industrial de América del Norte (SCIAN), se causará y pagará para su cobro.

CLASIFICACIÓN	CÓDIGOS	SECTOR	APERTURA	REFRENDO
			UMA	
Cualquier otra índole	11	Agricultura, cría y explotación de animales, aprovechamiento forestal, pesca y caza.	9	10
	11141	Cultivo de productos alimenticios en invernaderos y otras estructuras agrícolas protegidas.	60	65
	21	Minería	500	530
	21232	Minería de arena, grava, tezontle, tepetate, arcillas y de otros minerales refractarios.	50	52
	22	Generación, transmisión, distribución y comercialización de energía, suministro de agua y de gas natural por ductos al consumidor final.	38	30
	23	Construcción	30	35
	24	Minería por extracción de mármol y sus derivados.	500	600

CLASIFICACIÓN	CÓDIGOS	SECTOR	APERTURA	REFRENDO
			UMA	
Industrial	31-33	Industria Pequeña	50	52
		Industria Mediana	150	160
		Industria Grande	183	236
Comercial	43	Comercio al por mayor	180	236
	46	Comercio al por menor	50	32
	4611	Comercio al por menor de abarrotes y alimentos	5	6
	4612	Comercio al por menor de bebidas, hielo y tabaco	14	17
	46211	Comercio al por menor en tiendas de autoservicio, tiendas de conveniencia	60	70
	4621	Comercio al por menor en tiendas de autoservicio	70	80
	468411	Comercio al por menor de gasolina y diésel	186	236
Servicios	48-49	Transportes, correos y almacenamiento	45	50
	51	Información en medios masivos	21	17
	52	Servicios financieros y de seguros	100	110
	53	Servicios inmobiliarios y de alquiler de bienes muebles e intangibles	15	100
	54	Servicios profesionales, científicos y técnicos.	8	9
	55	Dirección y administración de grupos empresariales o corporativos		
	56	Servicios de apoyo a los negocios y manejo de residuos y servicio de remediación		
	61	Servicios educativos		
	62	Servicios de salud y de asistencia social	9	10
	71	Servicios de esparcimientos culturales y deportivos y otros servicios recreativos.		
	72	Servicios de alojamiento temporal y de preparación de alimentos y bebidas	9	10
	7211	Hoteles, moteles y similares de 1 a 20 habitaciones	9	10
		Hoteles, moteles y similares con más de 20 habitaciones	96	101
	81	Otros servicios excepto actividades gubernamentales	9	10
93	Actividades legislativas, gubernamentales, de impartición de justicia y de organismos internacionales y extraterritoriales.	10	11	

A partir del primer día hábil del mes de enero 2025, los interesados deberán iniciar la renovación de su Licencia en el Padrón Municipal de Funcionamiento, debiéndose concluir el trámite a más tardar el treinta y uno de marzo del mismo año en casos excepcionales, su trámite extemporáneo se sujetará al pago de conformidad al presente numeral, más un incremento del 5% adicional en cada trimestre.

Para el otorgamiento de la Licencia Municipal de Funcionamiento por apertura o refrendo, los contribuyentes deberán estar al corriente en el pago de su impuesto predial, no adeudar multas administrativas no fiscales federales o municipales, no estar sujeto a procedimiento administrativo de ejecución para cobro de créditos fiscales, ni haber incurrido en incumplimiento de la autorización de pago diferido o en parcialidades de créditos fiscales de cualquier naturaleza; además y cuando la naturaleza del giro así lo requiera, a criterio de la Dirección de Finanzas Públicas Municipales, deberán cumplir con el dictamen de uso de suelo, factibilidad de giro, visto bueno en materia de protección civil, visto bueno en materia de medio ambiente, ya sea definitivo o vigente, y las demás anteriormente aplicables. Estos dictámenes podrán ser requeridos aún después de emitir el Documento que acredite al Padrón de Funcionamiento, y la falta de exhibición en el plazo que la Dirección de Finanzas Públicas Municipales le concedan será causa grave para la revocación de la licencia. Sera de igual forma a consideración de la Dirección de Finanzas Públicas Municipales, si por la naturaleza o giro de los contribuyentes lo requiere y a solicitud del mismo, el cumplimiento total de los documentos o requisitos antes descritos.

Ingreso anual estimado por esta fracción \$912,745.00

- II. Para el otorgamiento o refrendo de Licencia Municipal de Funcionamiento por las actividades sin venta de bebidas alcohólicas, señaladas en la Ley de Hacienda de los Municipios del Estado de Querétaro, para el caso particular de los programas de apoyo a la economía municipal que apruebe el H. Ayuntamiento se considerarán los montos de derechos que establezca dicho programa para la emisión de la Licencia y su inscripción al Padrón Municipal de Funcionamiento.

Ingreso anual estimado por esta fracción \$0.00

III. El costo de placa de empadronamiento municipal para establecimiento con venta de bebidas alcohólicas, de acuerdo a la clasificación contenida en la Ley sobre Bebidas Alcohólicas del Estado de Querétaro, pagará:

TIPO	DESCRIPCIÓN	APERTURA	REFRENDO
		UMA	
I	Establecimientos autorizados en los que la venta de Bebidas Alcohólicas se realiza en envase abierto o al copeo, para consumirse dentro del mismo local o donde se oferten.	75	48
II	Establecimientos autorizados en los que se venden bebidas alcohólicas en envase abierto o al copeo, y que únicamente pueden consumirse acompañadas con alimentos dentro del mismo local o donde se oferten estos.	78	48
III	Establecimientos autorizados en los que se expenden bebidas alcohólicas en envase cerrado, con prohibición de consumirse en el interior del mismo establecimiento o donde se oferten.	30	38
Cambio de Propietario con Venta de Bebidas Alcohólicas		21	

Ingreso anual estimado por esta fracción \$0.00

IV. Visita de verificación o inspección, por la autoridad competente, se causará y pagará: 2.00 UMA.

Ingreso anual estimado por esta fracción \$0.00

V. Por reposición de Licencia en caso de extravío se cobrará 4 UMA

Ingreso anual estimado por esta fracción \$0.00

VI. Por ampliación de horario de acuerdo a su giro, se causará y pagará por hora extra diaria, conforme a la siguiente clasificación:

CLASIFICACIÓN	CÓDIGOS	SECTOR	UMA
Comercial	43	Comercio al por mayor	4
	46	Comercio al por menor	3
Servicios	54	Servicios profesionales, científicos y técnicos	1
	56	Servicios de apoyo a los negocios y manejo de residuos y servicios de remediación	3
	62	Servicios de salud y de asistencia social	
	72	Servicios de alojamiento temporal y de preparación de alimentos y bebidas	5

Ingreso anual estimado por esta fracción \$0.00

VII. Tratándose de permisos provisionales mensuales se causará y pagará:

CLASIFICACIÓN	UMA
Cualquier otra índole	1 a 43
Industrial	4 a 20
Comercial	6 a 53
Servicios	1 a 9

Ingreso anual estimado por esta fracción \$0.00

VIII. Permiso para realizar la venta, consumo o degustación de bebidas alcohólicas con las condiciones que se señalan para cada giro con vigencia limitada o por evento:

GIRO	UMA
Eventos	60
Festividades	15
Degustación	35
Provisional hasta por 30 días	75
Banquetes	25

Ingreso anual estimado por esta fracción \$0.00

- IX.** Para los entretenimientos públicos permanentes, como lo son máquinas de video juegos, montables de monedas, destrezas, máquinas de entretenimiento (excepto de apuestas y juegos de azar) y similares, excepto máquinas despachadoras de productos consumibles, mesas de futbolitos y demás juegos de mesa, billares por mesa, rocolas y similares, causará y pagará: 2.3275 UMA.

El cobro del permiso de entretenimiento público municipal contenido en este inciso, será de forma proporcional al periodo en que se realice el trámite correspondiente ante la dependencia encargada de regular, vigilar y expedir la Licencia Municipal de Funcionamiento.

Ingreso anual estimado por esta fracción \$1,768.00

- X.** Por la expedición de copias simple de documentos de la dependencia correspondiente, se pagará 0.30 UMA por hoja.

Los tramites previstos en el presente artículo podrán ser objeto de revocación en los casos que existan causas graves para ellos.

El incumplimiento a lo dispuesto en el presente artículo será sancionado conforme a lo dispuesto por el Reglamento de Comercio de Cadereyta de Montes, Qro., y lo que determine la presente Ley.

Ingreso anual estimado por esta fracción \$0.00

- XI.** Por licencia de concesión anual se pagará 1.00 a 30 UMA.

Ingreso anual estimado por esta fracción \$0.00

Ingreso anual estimado por este artículo \$914,513.00

Artículo 24. Por los servicios prestados por diversos conceptos relacionados con construcciones y urbanizaciones, se causará y pagará:

- I.** Por las licencias de construcción, se causará y pagará:

1. La recepción del trámite en cualquier modalidad, independientemente del resultado de la misma, se pagará: 2 UMA, el cual será tomado como anticipo del costo total del mismo, siempre que resulte favorable, en caso contrario, no existirá devolución alguna, toda vez que será considerado como costo administrativo.

Ingreso anual estimado por este rubro \$0.00

2. Por la revisión de proyectos arquitectónicos para licencias de construcción se pagará:

TIPO		UMA
Habitacional	Popular – Urbanización progresiva	1.5
	Medio	2.00
	Campestre	5.00
	Residencial	5.00
Comercial y/o Servicio / Mixto		15.00
Industria Ligera, Mediana y/o Pesada		30.00
Agroindustrial		15.00
Otros usos no especificados		25.00

Por la revisión de proyecto de los trabajos de construcción para instalación de cualquier tipo de antena se pagará 35 UMA.

Ingreso anual estimado por este rubro \$0.00

3. Por Licencia de Construcción en su modalidad de obra nueva, por los Derechos de trámite, y en su caso autorización anual, se pagará por cada M2 de construcción, la tarifa correspondiente según la siguiente tabla:

TIPO		UMA
Habitacional	Popular – Urbanización progresiva	0.095
	Medio	0.29
	Campestre	0.40
	Residencial	0.50
Comercial y/o Servicio / Mixto		0.55
Industria Ligera, Mediana y/o Pesada		0.62
Agroindustrial		0.30
Otros usos no especificados		0.60
Institucional		0.00

Ingreso anual estimado por este rubro \$448,854.00

- Para determinar el cobro de la licencia por los siguientes conceptos, el costo por M2 y o metro lineal en caso de aplicar en el bardeo, se pagará multiplicando el costo unitario señalado en la tabla del rubro 3 por los siguientes factores según el caso:

CONCEPTO	FACTOR
Área cubierta con cualquier tipo de material (incluye lona)	1.00
Terrazas, patios, estacionamientos o áreas sin cubierta con uso determinado complementario al autorizado	0.20
Bardeo perimetral junto con Licencia de Construcción	0.20
Muros de delimitación solicitados independientes a la Licencia de Construcción	0.18
Área verde, muros de delimitación solicitados en conjunto con la Licencia de Construcción	0.00

Ingreso anual estimado por este rubro \$11,637.00

- Por licencia de construcción en su modalidad de remodelación o modificación de proyecto, por los Derechos de trámite, y en su caso autorización, se pagará por cada M2 de construcción, la tarifa correspondiente según la siguiente tabla:

TIPO		UMA
Habitacional	Popular – Urbanización progresiva	0.0985
	Medio	0.1574
	Campestre	0.2125
	Residencial	0.2125
Comercial y/o Servicio / Mixto		0.2125
Industria Ligera, Mediana y/o Pesada		0.4041
Agroindustrial		0.1151
Otros usos no especificados		0.4041
Institucional		0.00

Ingreso anual estimado por este rubro \$0.00

- El uso mixto será calculado de acuerdo al uso de suelo que se autorice al predio, con base a los conceptos de la tabla del numeral 3 anteriormente descritos y los metros cuadrados de construcción solicitado.

Ingreso anual estimado por este rubro \$0.00

- Por la Licencia de Construcción para la instalación de antena de comunicación de cualquier tipo, se pagará: 700 UMA, más el costo por metro cuadrado que se señala en la tabla para construcción comercial aplicado en las instalaciones complementarias.

Ingreso anual estimado por este rubro \$0.00

- Para los programas de regularización de construcciones autorizados por el Ayuntamiento, se realizará el cobro con base a lo que determine dicho programa, más el costo que se derive por los metros cuadrados de construcción de acuerdo con las tablas del numeral 3 y 4.

Ingreso anual estimado por este rubro \$0.00

- Para los casos de las construcciones en su modalidad de regularización, ya sea total o parcial, y atendiendo al avance de la obra, se cobrará lo establecido en los numerales 3 y 4 más el equivalente a 1 tanto para las construcciones tipo habitacional, 1.5 tantos para el tipo Comercial y/o Servicio /Mixto y 2 tantos para el tipo Industria Ligera, Mediana y/o Pesada, agroindustrial y Otros usos no especificados.

Ingreso anual estimado por este rubro \$0.00

- Por el refrendo de Licencia de Construcción en cualquiera de sus modalidades, el costo por M2, será el resultado de la multiplicación del costo unitario señalado en las tablas de los numerales 3 y 4 por el porcentaje que resta para concluir la obra.

Ingreso anual estimado por este rubro \$0.00

11. Para la demolición de edificaciones existentes, se pagará el 25% de los costos ya señalados en las tablas de Licencia de Construcción del numeral 3, de acuerdo a la clasificación que le corresponda.

Ingreso anual estimado por este rubro \$0.00

12. Por expedición de aviso de suspensión de la obra se pagará 4 UMA.

Ingreso anual estimado por este rubro \$0.00

13. Por verificación y certificación de terminación de obra y construcción de edificaciones, se pagará con base a la siguiente tabla:

TIPO		UMA
Habitacional	Popular – Urbanización progresiva	3.15
	Medio	7.58
	Campestre	12.47
	Residencial	12.47
Comercial y/o Servicio / Mixto		31.00
Industria Ligera, Mediana y/o Pesada		53.00
Agroindustrial		31.44
Otros usos no especificados		53.40
Institucional		0.00

Ingreso anual estimado por este rubro \$0.00

Ingreso anual estimado por esta fracción \$460,491.00

- II. Por Licencias de Construcción de tapiales y circulado de malla, se causará y pagará:

1. Por el ingreso para los casos de Licencia de Construcción de tapiales y circulado de malla, se pagará un cobro inicial por licencia de 1.5000 UMA, el cual será tomado como anticipo del costo total del mismo, siempre que resulte favorable, en caso contrario, no existirá devolución alguna, toda vez que será considerado como costo administrativo.

Ingreso anual estimado por este rubro \$0.00

2. Por la construcción de tapiales por metro lineal, se pagará: 0.05 UMA.

Ingreso anual estimado por este rubro \$0.00

3. Por el circulado con malla, por metro lineal, se pagará: 0.050 UMA.

Ingreso anual estimado por este rubro \$0.00

Ingreso anual estimado por esta fracción \$0.00

- III. Por alineamiento, nomenclatura y número oficial, se causará y pagará:

1. Por concepto de alineamiento según el tipo de densidad o uso establecido en los Planes y Programas de Desarrollo Urbano vigentes, se pagará por metro lineal por única vez en tanto no se modifique la construcción que tenga frente a la vía pública, de acuerdo con la siguiente tabla:

TIPO		UMA
Habitacional	Popular – Urbanización progresiva	0.09
	Medio	0.15
	Campestre	0.24
	Residencial	0.24
Comercial y/o Servicio / Mixto		0.20
Industria Ligera, Mediana y/o Pesada		0.25
Agroindustrial		0.15
Otros usos no especificados		0.19
Institucional		0.00

- a) Por alineamiento de antena de cualquier tipo, se pagará: 103 UMA por metro lineal.

Ingreso anual estimado por este inciso \$0.00

- b) Por modificación y/o ampliación al alineamiento de antena de cualquier tipo, se pagará: 7 UMA.

Ingreso anual estimado por este inciso \$0.00

Ingreso anual estimado por este rubro \$0.00

2. Por Derechos de nomenclatura, se pagará:

- a) Por nomenclaturas de las calles de fraccionamientos, se pagará:

TIPO	UMA POR ML
Por calle hasta 100 metros lineales	6.8700
Por longitudes excedentes se pagará por cada 10 metros lineales	1.3700

Ingreso anual estimado por este inciso \$0.00

- b) Por nomenclaturas de las localidades del Municipio, autorizadas por el Ayuntamiento de Cadereyta de Montes, Qro., se pagará: 0.00 UMA

Ingreso anual estimado por este inciso \$0.00

Ingreso anual estimado por este rubro \$0.00

3. Por el número oficial, se pagará:

- a) Por designación de número según el tipo de construcción en los diversos fraccionamientos o condominios, se pagará:

TIPO		UMA
Habitacional	Popular – Urbanización progresiva	1.88
	Medio	3.56
	Campestre	6.81
	Residencial	6.81
Comercial y/o Servicio / Mixto		13.00
Industria Ligera, Mediana y/o Pesada		35.00
Agroindustrial		16.50
Otros usos no especificados		34.50
Institucional		0.00

Ingreso anual estimado por este inciso \$21,455.00

- b) Por designación de número oficial de antena de cualquier tipo, se pagará 65 UMA.

Ingreso anual estimado por este inciso \$0.00

- c) Actualización de certificado de número oficial por modificación de datos, se pagará 2 UMA.

Ingreso anual estimado por este inciso \$0.00

- d) Los predios que sean parte del Programa de reordenamiento de números oficiales de Cadereyta de Montes, Qro., y que cuenten con certificado de número oficial, pagarán 0.0000 UMA por emisión del documento.

Ingreso anual estimado por este inciso \$0.00

- e) Cuando se realicen dos o más usos de suelo en un predio, lotes comerciales, edificios multifamiliares, condominios o cualquier construcción que por su carácter así lo requiera y sea determinado por la Coordinación Desarrollo Urbano, de conformidad con la normatividad de construcción aplicable, previa autorización de dictamen de uso de suelo, se pagará 10 UMA por asignación de número oficial de entrada y 14 UMA por número oficial mixto, por asignación de número oficial correspondiente al predio, más los costos correspondientes según la tabla anterior de acuerdo a los usos pretendidos y su ubicación.

Ingreso anual estimado por este inciso \$0.00

Ingreso anual estimado por este rubro \$0.00

Ingreso anual estimado por esta fracción \$21,455.00

IV. Recepción y Visto Bueno de dictámenes técnicos, se causará y pagará:

1. Cobro inicial por el trámite, previo a recepción en cualquier modalidad, se pagará: 3 UMA el cual será tomado como anticipo del costo total del mismo, siempre que resulte favorable, en caso contrario, no existirá devolución alguna, toda vez que será considerado como costo administrativo.

Ingreso anual estimado por este rubro \$0.00

2. Por el Visto Bueno de estudio de Impacto Vial para los Desarrollos Inmobiliarios, se causará y pagará: 150 UMA.

Ingreso anual estimado por este rubro \$0.00

3. Por el Visto Bueno de estudio de Impacto Urbano para los Desarrollos Inmobiliarios, se causará y pagará: 150 UMA.

Ingreso anual estimado por este rubro \$0.00

Ingreso anual estimado por esta fracción \$0.00

V. Por la revisión a proyecto de fraccionamiento o condominio, se causará y pagará:

1. La recepción de trámites de fraccionamientos y condominios en cualquier modalidad, independientemente del resultado de la misma, se pagará 6 UMA el cual será tomado como anticipo del costo total del mismo, siempre que resulte favorable, en caso contrario, no existirá devolución alguna, toda vez que será considerado como costo administrativo.

Ingreso anual estimado por este rubro \$1,936.00

2. Por cada una de las revisiones de proyecto de fraccionamientos y condominios, se pagará 55 UMA.

Ingreso anual estimado por este rubro \$0.00

Ingreso anual estimado por esta fracción \$1,936.00

VI. Por el dictamen técnico sobre autorización del proyecto, avance de obra de urbanización o venta provisional de lotes por la fusión, división, subdivisión y relotificación de fraccionamientos y condominios, se causará y pagará:

1. Cobro inicial por el trámite en cualquier modalidad, se pagará: 6 UMA.

Ingreso anual estimado por este rubro \$0.00

2. Por las licencias o permisos de fusión, división o subdivisión y lotificación de predios o bienes inmuebles se pagará:

CONCEPTO	UMA
Fusión	12.50
Subdivisión	12.50
Rectificación de medidas	5.00
Cancelación	6.00
Constancia de trámite	5.00

Ingreso anual estimado por este rubro \$334,411.00

3. Por Constancia de Viabilidad, para la Regularización de Asentamientos Humanos Irregulares, Predios Urbanos, Predios Rústicos, Predios Familiares y Predios Sociales del Estado de Querétaro, se pagará: 1.00 UMA.

Ingreso anual estimado por este rubro \$0.00

4. Por Constancia de Viabilidad, para la Regularización de Predios Urbanos, Predios Rústicos, Predios Familiares en concordancia con los Programas que para tal caso apruebe el H. Ayuntamiento de Cadereyta de Montes, Qro., se pagará: 1.00 UMA.

Ingreso anual estimado por este rubro \$0.00

5. Por el Visto Bueno de proyecto de fraccionamiento, se pagará:

CONCEPTO		UMA				
		DE 0 A 1.99 HA	DE 2 A 4.99 HA	DE 5 A 9.98 HA	DE 10 A 15 HA	MAS DE 15 HA
Habitacional	Popular – Urb. progresiva	62.64	81.43	105.88	137.62	178.90
	Medio	77.94	101.32	131.72	171.23	222.60
	Campestre	93.52	121.58	158.05	205.47	267.11
	Residencial	93.52	121.58	158.05	205.47	267.11
Comercio y/o Servicio / Mixto		106.35	138.25	179.73	233.65	303.74
Agroindustria		77.94	101.32	131.72	171.23	222.60
Industrial		171.47	205.77	246.92	296.31	355.57
Otros Usos no especificados		171.47	205.77	246.92	296.31	355.67

Ingreso anual estimado por este rubro \$0.00

6. Por la reotificación de fraccionamientos, se pagará conforme a la siguiente tabla:

CONCEPTO		UMA				
		DE 0 A 1.99 HA	DE 2 A 4.99 HA	DE 5 A 9.98 HA	DE 10 A 15 HA	MAS DE 15 HA
Habitacional	Popular – Urb. progresiva	35.50	50.05	65.07	84.59	109.97
	Medio	46.75	60.78	79.01	102.72	1133.50
	Campestre	63.25	82.30	106.90	138.98	180.60
	Residencial	63.25	82.30	106.90	138.98	180.60
Comercio y/o Servicio / Mixto		63.25	82.30	106.90	138.98	180.60
Agroindustria		46.75	60.70	79.01	102.72	133.50
Industrial		88.00	114.40	148.70	193.70	251.30
Otros Usos no especificados		88.00	114.40	148.70	193.70	251.30

Ingreso anual estimado por este rubro \$0.00

7. Por ajuste de medidas de los fraccionamientos, se pagará:

CONCEPTO		UMA				
		DE 0 A 1.99 HA	DE 2 A 4.99 HA	DE 5 A 9.98 HA	DE 10 A 15 HA	MAS DE 15 HA
Habitacional	Popular – Urb. progresiva	35.50	50.05	65.07	84.59	109.97
	Medio	46.75	60.78	79.01	102.72	1133.50
	Campestre	63.25	82.30	106.90	138.98	180.60
	Residencial	63.25	82.30	106.90	138.98	180.60
Comercio y/o Servicio / Mixto		63.25	82.30	106.90	138.98	180.60
Agroindustria		46.75	60.70	79.01	102.72	133.50
Industrial		88.00	114.40	148.70	193.70	251.30
Otros Usos no especificados		88.00	114.40	148.70	193.70	251.30

Ingreso anual estimado por este rubro \$0.00

8. Dictamen Técnico para la Licencia de Ejecución de obras de Urbanización de Fraccionamientos o vialidades fuera de fraccionamiento autorizado, se pagará:

CONCEPTO		UMA				
		DE 0 A 1.99 HA	DE 2 A 4.99 HA	DE 5 A 9.98 HA	DE 10 A 15 HA	MAS DE 15 HA
Habitacional	Popular – Urb. progresiva	35.50	50.05	65.07	84.59	109.97
	Medio	46.75	60.78	79.01	102.72	1133.50
	Campestre	63.25	82.30	106.90	138.98	180.60
	Residencial	63.25	82.30	106.90	138.98	180.60
Comercio y/o Servicio / Mixto		63.25	82.30	106.90	138.98	180.60
Agroindustria		46.75	60.70	79.01	102.72	133.50
Industrial		88.00	114.40	148.70	193.70	251.30
Otros Usos no especificados		88.00	114.40	148.70	193.70	251.30

Ingreso anual estimado por este rubro \$0.00

9. Por la autorización de la Licencia de Ejecución de Obras de Urbanización de acuerdo a la superficie a urbanizar en los fraccionamientos por M2 se causará y pagará:

CONCEPTO		UMA POR M2
Habitacional	Popular	0.0662
	Medio	0.1324
	Campestre	0.1835
	Residencial	0.1835
Comercio y/o Servicio / Mixto		0.1987
Agroindustria		0.1324
Industrial	Ligera	0.1987
	Mediana	0.2389
	Pesada	0.2758
Otros Usos no especificados		0.2789

En caso de urbanización progresiva se pagará como habitacional popular.

Ingreso anual estimado por este rubro \$0.00

10. Con el fin de garantizar la correcta aplicación de una fianza en la Ejecución de Obras de Urbanización en fraccionamientos a favor del Municipio de Cadereyta de Montes, Qro., depositada ante la Dependencia Encargada de Desarrollo Urbano, para cumplir los supuestos establecidos en los artículos 198 y 204 del Código Urbano del Estado de Querétaro, una vez cumplido el año de emitida la póliza que garantice los trabajos de urbanización, el Desarrollador deberá actualizar o presentar, en su caso, la renovación de la misma en un plazo no mayor a 30 días naturales, ya que de lo contrario se hará acreedor a una sanción equivalente a una multa mensual contada a partir de la fecha de vencimiento de la garantía de 245 UMA.

Ingreso anual estimado por este rubro \$0.00

11. Por supervisión de obras de urbanización en fraccionamientos, de acuerdo a lo dispuesto en el artículo 163 del Código Urbano del Estado de Querétaro, se causará y pagará aplicándosele al presupuesto de la obra 1.88% del costo de las obras de urbanización.

Ingreso anual estimado por este rubro \$0.00

12. Por el dictamen técnico para la renovación de Licencia de Fraccionamientos, se pagará:

CONCEPTO		UMA				
		DE 0 A 1.99 HA	DE 2 A 4.99 HA	DE 5 A 9.98 HA	DE 10 A 15 HA	MAS DE 15 HA
Habitacional	Popular	18.50	24.05	31.27	40.65	52.85
	Medio	26.75	34.78	45.21	58.78	76.42
	Campestre	43.25	56.23	73.10	95.04	123.55
	Residencial	43.25	56.23	73.10	95.04	123.55

CONCEPTO		UMA				
		DE 0 A 1.99 HA	DE 2 A 4.99 HA	DE 5 A 9.98 HA	DE 10 A 15 HA	MAS DE 15 HA
Comercio y/o Servicio / Mixto		43.25	56.23	73.10	95.04	123.55
Agroindustria		26.75	34.78	45.21	58.78	76.42
Industrial	Ligera	43.25	56.23	73.10	95.04	123.55
	Mediana	55.43	72.06	93.68	121.78	158.31
	Pesada	68.01	88.40	114.94	149.42	194.25
Otros Usos no especificados		68.01	88.40	114.94	149.42	194.25

En caso de urbanización progresiva se pagará como habitacional popular.

Ingreso anual estimado por este rubro \$0.00

13. En el caso de ejecución de obras de urbanización en fraccionamientos sin autorización o licencia emitida por la autoridad competente, ya sea total o parcial y de acuerdo al avance de obra, se pagará: 0.5682 UMA sobre el porcentaje de avance determinado por la Dependencia Encargada de Desarrollo Urbano y por el total de la superficie de viabilidad de acuerdo al proyecto presentado, adicionales a los derechos señalados en la presente Ley y de acuerdo al tipo de urbanización.

Ingreso anual estimado por este rubro \$0.00

14. Por el dictamen de avance de obras de urbanización para fraccionamiento se pagará 130 UMA.

Ingreso anual estimado por este rubro \$0.00

15. Dictámen técnico para la venta de lotes en fraccionamientos y unidades privativas en condominios, se pagará:

CONCEPTO		UMA				
		DE 0 A 1.99 HA	DE 2 A 4.99 HA	DE 5 A 9.98 HA	DE 10 A 15 HA	MAS DE 15 HA
Habitacional	Popular	36.32	47.22	61.39	79.80	103.75
	Medio	44.10	57.34	74.54	96.91	125.98
	Campestre	59.67	77.58	100.85	131.11	170.44
	Residencial	59.67	77.58	100.85	131.11	170.44
Comercio y/o Servicio / Mixto		83.03	107.94	140.32	182.42	237.14
Agroindustria		44.11	57.34	74.54	96.91	125.98
Industrial	Ligera	83.03	107.94	140.32	182.42	237.14
	Mediana	87.56	113.83	147.98	192.42	250.09
	Pesada	90.81	118.06	153.47	199.52	259.37
Otros Usos no especificados		90.81	118.06	153.47	199.52	259.37

En caso de urbanización progresiva se pagará como habitacional popular.

Ingreso anual estimado por este rubro \$0.00

16. Dictamen técnico para la autorización definitiva y recepción de fraccionamientos por el Ayuntamiento, se pagará:

CONCEPTO		UMA				
		DE 0 A 1.99 HA	DE 2 A 4.99 HA	DE 5 A 9.98 HA	DE 10 A 15 HA	MAS DE 15 HA
Habitacional	Popular	36.32	47.22	61.39	79.80	103.75
	Medio	44.10	57.34	74.54	96.91	125.98
	Campestre	59.67	77.58	100.85	131.11	170.44
	Residencial	59.67	77.58	100.85	131.11	170.44
Comercio y/o Servicio / Mixto		83.03	107.94	140.32	182.42	237.14
Agroindustria		44.11	57.34	74.54	96.91	125.98
Industrial	Ligera	83.03	107.94	140.32	182.42	237.14
	Mediana	87.56	113.83	147.98	192.42	250.09
	Pesada	90.81	118.06	153.47	199.52	259.37
Otros Usos no especificados		90.81	118.06	153.47	199.52	259.37

En caso de urbanización progresiva se pagará como habitacional popular.

Ingreso anual estimado por este rubro \$0.00

17. Por otros conceptos se pagará:

TIPO	UMA
Por dictamen técnico para la autorización de publicidad de fraccionamientos	100.88
Por dictamen técnico para la cancelación de fraccionamientos	41.90
Por dictamen técnico para cambio de nombre, dictamen técnico para la causahabencia. En caso de urbanización progresiva se cobrará como habitacional popular.	150.00

Ingreso anual estimado por este rubro \$0.00

18. Por constancias de fraccionamientos emitidas por la Dependencia municipal competente se pagará 28 UMA.

Ingreso anual estimado por este rubro \$0.00

19. Por el visto bueno de proyecto y denominación para condominios, se pagará:

CONCEPTO		UMA					
		De 2 A 15	DE 16 A 30	DE 31 A 45	DE 46 A 60	DE 61 A 75	DE 76 A 90
Habitacional	Popular	98.52	113.29	100.07	115.08	103.75	152.20
	Medio	127.52	146.65	133.27	153.44	125.98	202.92
	Campestre	145.04	166.	153.57	176.60	170.44	233.56
	Residencial	145.04	133.54	153.57	176.60	170.44	233.56
Comercio y/o Servicio / Mixto		156.54	145.04	166.79	191.81	237.14	253.56
Agroindustria		127.52	116.02	133.42	153.44	125.98	202.92
Industrial	Ligera	156.54	145.04	166.79	191.81	237.14	253.67
	Mediana	168.07	156.57	180.06	199.52	250.09	273.85
	Pesada	178.52	167.02	192.07	199.52	259.37	292.12
Otros Usos no especificados		178.52	167.02	192.07	199.52	259.37	292.12

Ingreso anual estimado por este rubro \$0.00

20. Por la modificación de visto bueno de proyecto de condominio, se pagará: 190 UMA

Ingreso anual estimado por este rubro \$0.00

21. Por licencia de ejecución de obras de urbanización de condominio, pagará:

CONCEPTO		UMA				
		DE 11 A 30	DE 31 A 45	DE 46 A 60	DE 61 A 75	DE 76 A 90
Habitacional	Popular	98.52	113.29	130.29	149.83	172.31
	Medio	127.52	146.65	168.64	193.94	223.03
	Campestre	145.04	166.79	191.81	220.58	253.67
	Residencial	145.04	166.79	191.81	220.58	253.67
Comercio y/o Servicio / Mixto		156.54	180.02	207.02	238.07	273.79
Agroindustria		127.52	146.65	168.64	193.94	223.03
Industrial	Ligera	156.54	180.02	207.02	238.07	273.79
	Mediana	168.07	193.28	222.27	255.62	293.96
	Pesada	178.52	205.30	236.09	271.51	312.23
Otros Usos no especificados		178.52	205.30	236.09	271.51	312.23

En caso de ejecución de obras de urbanización en condominios sin autorización o licencia emitida por la autoridad competente, ya sea total o parcial y de acuerdo con el avance de obra, se pagará 3 UMA sobre el porcentaje de avance determinado por la Dependencia Encargada de Desarrollo Urbano y por el total de la superficie de vialidad de acuerdo con el proyecto presentado, adicionales a los derechos señalados en la presente Ley y de acuerdo al tipo de urbanización.

Ingreso anual estimado por este rubro \$0.00

22. Por la renovación de autorización de trabajos de ejecución de obras de urbanización de condominios se pagará 268 UMA.

Ingreso anual estimado por este rubro \$0.00

23. Por el dictamen de avance de obras de urbanización para condominios se pagará 130 UMA.

Ingreso anual estimado por este rubro \$0.00

24. Por la emisión de la declaratoria de régimen de propiedad en condominio, se pagará:

CONCEPTO		UMA					
		DE 2 A 15	DE 16 A 30	DE 31 A 45	DE 46 DE 60	DE 61 A 75	DE 76 A 90
Habitacional	Popular	79.45	91.37	105.07	120.84	138.96	159.81
	Medio	105.93	121.82	140.09	161.11	185.28	213.07
	Campestre	132.42	152.29	175.13	201.40	231.61	266.36
	Residencial	132.42	152.29	175.13	201.40	231.61	266.26
Comercio y/o Servicio / Mixto		142.42	163.79	188.36	216.61	249.10	286.47
Agroindustria		105.93	121.82	140.09	161.11	185.28	213.07
Industrial	Ligera	142.42	163.79	188.36	216.61	249.10	286.47
	Mediana	152.96	175.90	202.28	232.63	267.52	307.65
	Pesada	162.49	186.87	214.90	247.12	284.21	326.84
Otros Usos no especificados		162.49	186.87	214.90	247.14	284.21	326.94

Ingreso anual estimado por este rubro \$0.00

25. Por la modificación de declaratoria en régimen de propiedad en condominio ampliación y/o corrección de medidas de condominios, se pagará: 106 UMA.

Ingreso anual estimado por este rubro \$0.00

26. Por las ventas de unidades privativas, se pagará:

CONCEPTO		UMA					
		DE 2 A 15	DE 16 A 30	DE 31 A 45	DE 46 DE 60	DE 61 A 75	DE 76 A 90
Habitacional	Popular	79.45	91.37	105.07	120.84	138.96	159.81
	Medio	105.93	121.82	140.09	161.11	185.28	213.07
	Campestre	132.42	152.29	175.13	201.40	231.61	266.36
	Residencial	132.42	152.29	175.13	201.40	231.61	266.26
Comercio y/o Servicio / Mixto		142.42	163.79	188.36	216.61	249.10	286.47
Agroindustria		105.93	121.82	140.09	161.11	185.28	213.07
Industrial	Ligera	142.42	163.79	188.36	216.61	249.10	286.47
	Mediana	152.96	175.90	202.28	232.63	267.52	307.65
	Pesada	162.49	186.87	214.90	247.12	284.21	326.84
Otros Usos no especificados		162.49	186.87	214.90	247.14	284.21	326.94

Ingreso anual estimado por este rubro \$0.00

27. Por el Dictamen Técnico aprobatorio de la ejecución de las obras de urbanización de condominio, se pagará:

CONCEPTO		UMA					
		DE 2 A 15	DE 16 A 30	DE 31 A 45	DE 46 DE 60	DE 61 A 75	DE 76 A 90
Habitacional	Popular	15.98	18.38	21.13	24.30	27.95	32.14
	Medio	25.89	29.78	34.24	39.38	45.29	52.08
	Campestre	32.45	37.31	42.91	49.35	56.75	65.28
	Residencial	32.45	37.31	42.91	49.35	56.75	65.28

CONCEPTO	UMA						
	DE 2 A 15	DE 16 A 30	DE 31 A 45	DE 46 DE 60	DE 61 A 75	DE 76 A 90	
Comercio y/o Servicio / Mixto	47.89	55.07	63.33	72.84	83.76	96.33	
Agroindustria	25.89	29.78	34.24	39.38	45.29	52.08	
Industrial	Ligera	47.89	55.07	63.33	71.84	83.76	96.33
	Mediana	58.98	67.83	78.01	89.71	103.16	118.64
	Pesada	67.98	78.18	89.91	103.40	118.91	136.74
Otros Usos no especificados	67.98	78.18	89.91	103.40	118.91	136.74	

Ingreso anual estimado por este rubro \$0.00

28. Con el fin de garantizar la correcta aplicación de la fianza para la Ejecución de Obras de Urbanización en condominios a favor del Municipio de Cadereyta de Montes, Qro., depositada ante la Dependencia Encargada de Desarrollo Urbano, para cumplir los supuestos establecidos en los artículos 198 y 204 del Código Urbano del Estado de Querétaro, una vez cumplido el año de emitida la póliza que garantice los trabajos de urbanización, el Desarrollador deberá actualizar o presentar, en su caso, la renovación de la misma en un plazo no mayor a 30 días naturales, ya que de lo contrario se hará acreedor a una sanción equivalente a una multa mensual contada a partir de la fecha de vencimiento de la garantía de 245 UMA.

Ingreso anual estimado por este rubro \$0.00

29. Por supervisión de obras de urbanización en condominios, de acuerdo a lo dispuesto en el artículo 163 del Código Urbano del Estado de Querétaro, se causará y pagará aplicándosele al presupuesto de la obra 1.88% del costo de las obras de urbanización.

Ingreso anual estimado por este rubro \$0.00

Ingreso anual estimado por esta fracción \$334,411.00

- VII. Visita de inspección practicada por la Dependencia Encargada de Desarrollo Urbano Municipal, se causará y pagará: 5 UMA.

Ingreso anual estimado por esta fracción \$0.00

- VIII. Por dictamen de uso de suelo y factibilidad de giro, se causará y pagará:

1. Cobro inicial por el trámite en cualquier modalidad, se pagará: 6 UMA, el cual será tomado como anticipo del costo total del mismo, siempre que resulte favorable, en caso contrario, no existirá devolución alguna, toda vez que será considerado como costo administrativo.

Ingreso anual estimado por este rubro \$0.00

2. Por el estudio y expedición del informe de uso de suelo, se pagará 6 UMA.

Ingreso anual estimado por este rubro \$0.00

3. Por la expedición de la factibilidad de giro:

- a) Por la expedición de la factibilidad de giro se pagará:

USO	UMA
Industrial	52.00
Comercial y Servicios (Tipo 1)	7.50
Comercial y Servicios (Tipo 2)	25.00
Agroindustrial	28.00
Otros	50.00

Ingreso anual estimado por este inciso \$0.00

- b) Cuando la expedición de la factibilidad de giro estime permiso para venta de bebidas alcohólicas y otros giros, se pagará de conformidad al tabulador siguiente:

FACTIBILIDAD DE GIRO		
ACTIVIDAD	DESCRIPCIÓN DE ACTIVIDAD	UMA
Bar	Establecimiento con venta de bebidas alcohólicas en envase abierto al copeo	130.00
Billar (A)	Establecimiento con renta de mesas de billar y venta de bebidas alcohólicas en envase abierto	112.50
Billar (B)	Establecimiento con renta de mesas de billar y venta de cerveza en envase abierto	75.00
Bodega o Almacén CVBA	Establecimiento donde se almacenan bebidas alcohólicas para su venta y distribución	110.00
Cantina	Establecimiento con venta de bebidas alcohólicas en envase abierto al copeo	90.00
Karaoke	Establecimiento con equipo de karaoke y/o actividad artística y venta de bebidas alcohólicas en envase abierto	130.00
Cenaduría CVBA	Elaboración y venta de alimentos a la carta en horario vespertino con venta de cerveza en envase abierto	100.00
Cervecería, Chelería	Establecimiento con venta de cerveza en envase abierto al menudeo	75.00
Club Social	Centro de actividades deportivas con venta de bebidas alcohólicas	95.00
Depósito de Cerveza	Establecimiento donde se vende cerveza exclusivamente en envase cerrado	105.00
Discoteca	Establecimiento con pista de baile y música continua con venta de bebidas alcohólicas en envase abierto	187.50
Fonda CVBA	Elaboración y venta de alimentos con venta de cerveza en envase abierto	75.00
Hotel CVBA	Servicio de hospedaje con venta de bebidas alcohólicas en envase abierto	105.00
Lonchería CVBA	Elaboración y venta de alimentos preparados en horario matutino, vespertino con venta de cerveza en envase abierto	62.50
Marisquería A CVBA	Elaboración y venta de pescados y mariscos preparados a la carta con venta de cerveza en envase abierto	100.00
Marisquería B CVBA	Elaboración y venta de pescados y mariscos preparados a la carta con venta de bebidas alcohólicas en envase abierto	150.00
Miscelánea CVBA	Establecimiento comercial y de abarrote con venta de cerveza en envase cerrado	40.00
Motel CVBA	Servicio de hospedaje con venta de bebidas alcohólicas en envase abierto	105.00
Restaurante CVBA	Elaboración y venta de alimentos a la carta con venta de bebidas alcohólicas en envase abierto	150.00
Salón de fiestas (A)	Establecimiento en donde se realizan sociales con más de 300 comensales	105.00
Salón de fiestas (B)	Establecimiento en donde se realizan sociales con menos de 299 comensales	87.50
Taquería CVBA	Elaboración y venta de tacos con venta de en envase abierto	100.00
Tiendas de autoservicio	Establecimiento comercial con venta de alcohólicas en envase cerrado	150.00
Tiendas de conveniencia CVBA	Establecimiento comercial con venta de alcohólicas en envase cerrado	110.00
Pulquería	Establecimiento con venta y consumo exclusivo de pulque	93.50
Vinatería	Compra venta de bebidas alcohólicas al menudeo en envase cerrado	110.00
Viñedos	Establecimiento con servicio de alimentos a la carta y venta de bebidas alcohólicas	150.00

Ingreso anual estimado por este inciso \$0.00

Ingreso anual estimado por este rubro \$0.00

4. Por la expedición del dictamen de uso de suelo

- a) Por la expedición del dictamen de uso de suelo se pagará por los primeros 100m2.

TIPO	USO	UMA POR M2
Habitacional	Popular	15.00
	Medio	18.00
	Campestre	21.00
	Residencial	22.00
Comercio y/o Servicio / Mixto		30.00
Agroindustrial		20.00
Industrial	Ligera	30.00
	Mediana	35.00
	Pesada	38.00
Otros usos no especificados		35.00

Ingreso anual estimado por este inciso \$302,614.00

- b) Para el cobro de los M2 excedentes de acuerdo a la superficie del predio y en relación a la tabla anterior, adicionalmente, se pagará la cantidad que resulte de la aplicación de la siguiente fórmula: 1.2973 UMA por número de M2/ Factor Único.

TIPO	USO	FACTOR
Habitacional	Popular	60
	Medio	40
	Campestre	30
	Residencial	30
Comercio y/o Servicio / Mixto		30
Agroindustrial		40
Industrial	Ligera	30
	Mediana	20
	Pesada	10
Otros usos no especificados		10

Ingreso anual estimado por este inciso \$0.00

- c) Por la modificación, ampliación y ratificación de uso de suelo, siempre y cuando presenten el anterior, pagará: 10 UMA.

Ingreso anual estimado por este inciso \$0.00

- d) Por la modificación respecto de los datos generales, siempre y cuando no alteren las condicionantes y/o usos con el anterior autorizado, pagará: 5 UMA.

Ingreso anual estimado por este inciso \$0.00

Ingreso anual estimado por esta fracción \$302,614.00

- IX. Por el Dictamen Técnico de cambio de uso de suelo por el Ayuntamiento, se causará y pagará: 2.5 UMA por número de M2/Factor único

TIPO	USO	FACTOR
Habitacional	Popular	100.00
	Medio	90.00
	Campestre	60.00
	Residencial	60.00
Comercio y/o Servicio / Mixto		30.00
Agroindustrial		40.00
Industrial	Ligera	30.00
	Mediana	25.00
	Pesada	15.00
Protección Agrícola y de Riego		79.60
Otros usos no especificados		17.69

Ingreso anual estimado por esta fracción \$0.00

X. Por Dictamen Técnico de incremento de densidad, se pagará la cantidad que resulte de la siguiente fórmula:

$$(1.3500 \text{ UMA} * M2) / (\text{Factor único}), \text{ considerando:}$$

TIPO	USO	FACTOR
Habitacional	Popular	55
	Medio	60
	Campestre	50
	Residencial	50

Ingreso anual estimado por esta fracción \$0.00

XI. Por Dictamen técnico de incremento en los Coeficientes de la Normatividad (COS, CAS, CUS), se pagará la cantidad que resulte de la siguiente fórmula:

$$(10 \text{ UMA} * M2 \text{ excedentes}) / (\text{Factor único}), \text{ considerando:}$$

TIPO	USO	FACTOR
Habitacional	Popular	147.48
	Medio	115.25
	Campestre	78.66
	Residencial	78.66
Comercio y/o servicio		44.24
Agroindustrial		115.25
Industria	Ligero	44.24
	Mediana	36.89
	Pesada	19.66
Otros usos no especificados		19.66

Los M2 excedentes son resultado de los metros cuadrados que superan la norma permitida de COS de acuerdo al Programa de Desarrollo Urbano aplicable.

Ingreso anual estimado por esta fracción \$0.00

XII. Por Dictamen Técnico de incremento de altura, se pagará la cantidad que resulte de la siguiente formula:

$$(100 \text{ UMA} * \text{Metros lineales excedentes}) / (\text{factor único}), \text{ considerando:}$$

TIPO	USO	FACTOR
Habitacional	Popular	14.74
	Medio	10.56
	Campestre	7.88
	Residencial	7.88
Comercio y/o Servicio		4.24
Agroindustrial		10.56
Industria	Ligera	4.24
	Mediana	3.68
	Pesada	1.96
Otros usos no especificados		1.96

Los metros lineales excedentes son aquellos que sobrepasa lo que la norma vigente menciona de acuerdo al Programa de Desarrollo Urbano Municipal.

Ingreso anual estimado por esta fracción \$0.00

XIII. Por autorización para anuncios y promociones publicitarias que se fijen gráficamente en las vialidades o en los exteriores de los edificios o en sus azoteas, que no sea por sonido, se causará y pagará:

1. Cobro inicial por el trámite en cualquier modalidad, se pagará: 6 UMA el cual será tomado como anticipo del costo total del mismo, siempre que resulte favorable, en caso contrario, no existirá devolución alguna, toda vez que será considerado como costo administrativo.

Ingreso anual estimado por este rubro \$0.00

2. Las tarifas por autorización de anuncios se aplicarán de acuerdo con el lugar en el que se fijen, instalen o coloquen, a la duración y a los fines de los anuncios, según, según la siguiente clasificación.

TIPO	CLASIFICACIÓN	SUBCLASIFICACIÓN	DEFINICIÓN	UMA POR M2
Anuncios definitivos: denominativos, propaganda y mixtos (renovación de licencia anual)	Fachadas, muros, paredes, bardas o tapiales, vidriería, escaparates, cortinas metálicas, marquesinas y toldos	Adosados	Anuncio no luminoso adosado sobre muro	1.68
		Colgante o en toldos	Anuncio en parasol no luminoso y colgante	2.40
		Anuncios pintados	Publicidad sobre muro o cortina	1.45
		Anuncios integrados	Anuncio labrado, esmerilado, etc.	1.45
		Anuncios institucionales	Dependencias u organismos	0.96
		Anuncio adosado	Anuncio luminoso, adosado sobre muro	3.80
	En piso en predios no edificados o parcialmente edificados o especiales	Anuncio auto soportado Tipo "A"	Anuncio fijo a piso con o sin iluminación, altura máxima de 3.00 mts y un ancho máximo de 2.00 mts	8.50
		Anuncio auto soportado Tipo "b"	Fijo a piso con altura máxima de 5.00 mts y ancho no mayor a 4.00 mts	12.50
		Anuncios espectaculares	Anuncio fijo a piso espectacular con altura máxima de 10.00 mts	15.00
Anuncios temporales: denominativos, propaganda y mixtos (renovación cada 120 días naturales como máximo)	Fachadas, muros, paredes, bardas o tapiales, vidriería, escaparates, cortinas metálicas, marquesinas y toldos	Adosados	Anuncios que estarán adosados sobre muro no luminoso	1.2044
		Colgantes o en toldos	Anuncio en parasol no luminoso o colgante	1.6970
		Anuncio pintado	Publicidad sobre muro o cortina	1.4510
		Anuncios integrados	Anuncio labrado, esmerilado, etc.	0.9624
		Anuncios institucionales	Dependencias u organismos	0.9624
		Anuncio adosado	Anuncio luminoso adosado sobre muro	2.8870
	En piso en predios no edificados o parcialmente edificados, y especiales	Anuncio auto soportado Tipo "a"	Anuncio fijo a piso con o sin iluminación, altura máxima de 3.00 mts y un ancho máximo de 2.00 mts	8.00
		Anuncio auto soportado Tipo "b"	Fijo a piso con altura máxima de 5.00 mts y ancho no mayor a 4.00 mts	10.00

Ingreso anual estimado por este rubro \$0.00

3. En caso de regularización de anuncios se cobrarán el doble los Derechos de la licencia según corresponda.

Ingreso anual estimado por este rubro \$0.00

- 4. En caso de colocar anuncios y no contar con la licencia, permiso o autorización, se cobrará multa equivalente a 1.5 tantos de los derechos correspondientes a anuncios y promociones publicitarias

Ingreso anual estimado por este rubro \$0.00

- 5. En el caso de asociaciones no lucrativas que lleven a cabo eventos sin costo, de beneficio social dirigido a la comunidad en general el costo por los anuncios que coloquen será de 1.5000 UMA, previa autorización de la dependencia correspondiente.

Ingreso anual estimado por este rubro \$0.00

- 6. Tratándose de anuncios de videojuegos, tabaco y bebidas alcohólicas se aplicará el factor 1.50 adicional al costo de la licencia respectiva.

Ingreso anual estimado por este rubro \$0.00

- 7. Tratándose de propaganda impresa y repartida personalmente al público en general, se pagará 4 UMA.

Ingreso anual estimado por este rubro \$0.00

- 8. Para anuncios y promociones publicitarias en las calles realizadas por sonido, se pagará por vehículo 1.50 UMA.

Ingreso anual estimado por este rubro \$0.00

- 9. Para anuncios y promociones publicitarias realizadas por sonido, en establecimientos comerciales, se pagará 1.50 UMA.

Ingreso anual estimado por este rubro \$0.00

Ingreso anual estimado por esta fracción \$0.00

- XIV.** Por autorización de ruptura de la vía pública para conexión de servicios, se causará y pagará: 4 UMA

Para este supuesto, el contribuyente deberá solicitar el visto bueno para la reparación de pavimento de la vía pública a la Dependencia Encargada de las Obras Públicas Municipales, realizando la reparación a cargo y costa del promovente.

Ingreso anual estimado por esta fracción \$0.00

- XV.** En el caso específico que la reparación de pavimento de la vía pública realizada por el promovente como se señaló en la fracción anterior; no haya sido de la calidad adecuada de acuerdo al análisis que para el caso efectúe personal adscrito a la Dependencia encargada de las Obras Públicas Municipales, el promovente deberá pagar por M2:

CONCEPTO	TIPO
Adocreto	9.92
Adoquín	9.95
Asfalto	6.97
Concreto	20.51
Empedrado	4.48
Terracería	4.48
Otros	De acuerdo a estudio técnico y precio vigente en el mercado

Ingreso anual estimado por esta fracción \$0.00

- XVI.** Por el retiro de sellos en cada caso de clausura o suspensión en materia de desarrollo urbano, se causará y pagará:

1. Por no contar con autorización de Licencia de Construcción, conforme a la siguiente tabla.

TIPO		UMA
Habitacional	Campestre	25.00
	Popular	15.00
	Medio	18.00
	Residencial	10.00
Comercio y/o Servicio		50.00
Industria		120.00
Agroindustrial		110.00
Otros usos no específicos		120.00

Ingreso anual estimado por este rubro \$0.00

2. Por no contar con Licencia de Ejecución de Obras de Urbanización de Desarrollos Inmobiliarios causará y pagará 300 UMA

Ingreso anual estimado por este rubro \$0.00

3. Por anunciar desarrollos inmobiliarios sin contar con permisos correspondientes causará y pagará 600 UMA.

Ingreso anual estimado por este rubro \$0.00

4. Por no contar con autorización de anuncios en muro pagará 50 UMA y en anuncios auto soportados o espectaculares 150 UMA.

Ingreso anual estimado por este rubro \$0.00

Ingreso anual estimado por esta fracción \$0.00

XVII. Por servicio de apoyo técnico se causará y pagará:

1. Por búsqueda y reposición de planos y documentos, se pagará por cada uno conforme a la siguiente tabla:

TIPO	UMA
Búsqueda de plano	3.80
Búsqueda de documento	2.75
Reposición de plano	6.75
Reposición de documento	4.50
Reposición de expediente	Según número de hojas y planos que determine mediante disposición normativa la autoridad de Desarrollo Urbano

Ingreso anual estimado por este rubro \$0.00

2. Por expedición de copia en tamaño carta de los expedientes de Desarrollo Urbano se pagará 1.00 UMA.

Ingreso anual estimado por este rubro \$0.00

3. Por expedición de copia en tamaño carta certificada de los expedientes de Desarrollo Urbano se pagará 2.50 UMA.

Ingreso anual estimado por este rubro \$0.00

4. Por la certificación de documentos o planos de fraccionamientos y condominios, se causará y pagará: 11.20 UMA

Ingreso anual estimado por este rubro \$0.00

5. Por concepto de expedición de copias fotostáticas simples de planos, anexos técnicos y planos de base, del Municipio 5.0000 UMA.

Si incluye memoria técnica se pagará adicional: 3.8780 UMA.

Ingreso anual estimado por este rubro \$0.00

6. Por expedición de copias fotostáticas de información cartográfica municipal, se pagará:

a) En tamaño de 60 x 90 centímetros, pagará: 2.50 UMA.

Ingreso anual estimado por este inciso \$0.00

b) En tamaño doble carta, pagará 0.7050 UMA.

Ingreso anual estimado por este inciso \$0.00

Ingreso anual estimado por este rubro \$0.00

7. Por la expedición de cartografía municipal por medios electrónicos, se pagarán: 8.0000 UMA.

Ingreso anual estimado por este rubro \$0.00

8. Por concepto de expedición de impresiones simples de planos con estrategias de los planes y programas de desarrollo urbano en 90x60 centímetros, se pagará: 5.00 UMA.

Ingreso anual estimado por este rubro \$0.00

9. Por expedición de planos con estrategias de los planes y programas de desarrollo urbano en formato digital establecido por la Dirección de Desarrollo Urbano, se pagará: 18.00 UMA

Ingreso anual estimado por este rubro \$0.00

10. Por concepto de impresiones simples de planos con estrategias de los planes y programas de desarrollo urbano en tamaño carta, se pagará: 1.00 UMA.

Ingreso anual estimado por este rubro \$0.00

11. Por concepto de impresiones simples de planos con estrategias de los planes y programas de desarrollo urbano en tamaño doble carta, se pagará: 2.5000 UMA.

Ingreso anual estimado por este rubro \$0.00

12. Por concepto de emisión de copias certificadas de los conceptos anunciados con anterioridad se pagará 3.00 UMA

Ingreso anual estimado por este rubro \$0.00

Ingreso anual estimado por esta fracción \$0.00

De conformidad a la fracción VIII, numeral 3 y 4 del presente artículo, en que se hace referencia de la existencia de "Tipo 1" y "Tipo 2", para el cobro por la autorización del dictamen de Uso de Suelo y Cambio de Uso de Suelo, se sugiere la siguiente tabla de clasificación de Usos de Suelo:

COMERCIO Y/O SERVICIO TIPO 1. Comercial

- Abarrotes, misceláneas, comestibles sin venta de bebidas alcohólicas.
- Panaderías (Expendio de pan exclusivamente).
- Compra venta de ropa.
- Compra venta de calzado.
- Artículos domésticos y de limpieza.
- Mueblerías.
- Compraventa de libros y revistas.
- Farmacias, boticas, droguerías.

- Mercería, bonetería.
- Tiendas de autoservicio y departamentales sin venta de bebidas alcohólicas.
- Centros comerciales sin venta de bebidas alcohólicas, incluye: Tiendas de autoservicio, centros comerciales, tiendas departamentales y tiendas institucionales.
- Materiales de construcción, electricidad, acabados para la construcción y sanitarios.
- Ferreterías.
- Vidrierías, cancelerías y materiales.
- Tlapalerías.
- Renta de cimbra y andamios.
- Compraventa de refacciones de artículos del hogar.
- Venta de artículos en general.
- Madererías.
- Distribuidora, renta y venta de vehículos.
- Distribuidora, renta y venta de maquinaria.
- Venta de refacciones y accesorios de vehículos sin talleres.
- Bodega de artículos no perecederos hasta 1,000 M2 de terreno.
- Bodega de artículos perecederos hasta 1,000 M2 de terreno.
- Bodegas hasta 1,000 M2 de terreno.
- Elaboración y venta de artesanías.
- Venta de artículos fotográficos y de copiado, cuadros y marcos.
- Verdulería, frutería y venta de legumbres.
- Venta de artículos de plástico.
- Venta de textiles, alfombras, cortinas tapices hasta 1,000 M2 de terreno.
- Venta de plantas naturales y de ornato.
- Carnicería, pollería y pescaderías.
- Lechería, cremerías y salchichonerías.
- Venta de artículos de oro, plata, relojería y joyería en general.
- Expendios de lotería y pronósticos.
- Venta de artículos deportivos y equipos para excursiones hasta 1,000 M2 de terreno.
- Venta de perfumes y cosméticos.
- Papelería, útiles escolares, de oficina y de dibujo hasta 1,000 M2 de terreno.
- Venta de granos, semillas y forrajes y chiles hasta 1,000 M2 de terreno.

Servicios

- Consultorios, laboratorios de análisis clínicos, dentales, ópticos, ortopédicos hasta 500 M2 de terreno.
- Salas de belleza.
- Agencias de servicio de limpieza doméstica.
- Peluquerías.
- Lavanderías.
- Sastrerías.
- Estudios, laboratorios y servicios de alquiler y de fotografías.
- Agencia de correos, telégrafos y teléfonos.
- Cafeterías.
- Fondas, loncherías.
- Servicio de internet y correo electrónico.
- Cancha deportiva (Hasta cinco canchas).
- Oficinas públicas y privadas hasta 10,000 M2 de terreno.
- Guarderías.
- Jardín de niños.
- Escuela para niños con capacidades diferentes.
- Escuelas primarias.
- Escuelas y academias en general hasta 1,000 M2 de terreno.
- Escuelas secundarias y de especialidades técnicas.
- Preparatorias, bachilleres, centros de ciencias y humanidades, vocacionales.

- Institutos de idiomas, computación y especialidades.
- Centros de capacitación.
- Galerías de arte.
- Centros de exposiciones temporales.
- Cinetecas.
- Bibliotecas.
- Hemerotecas.
- Consultorios, laboratorios de análisis clínicos, dentales, ópticos, ortopédicos de más de 500 M2 de terreno.
- Centro médico.
- Clínica general.
- Centros de salud.
- Clínica de emergencias.
- Salones de corte, clínicas, dispensarios y farmacias veterinarias.
- Tiendas de animales y accesorios.
- Venta de llantas con servicios complementarios (llanera).
- Venta, compra y recarga de extintores.
- Talleres de reparación, alineación, balanceo y vulcanizadora de vehículos.
- Servicio de lavado y lubricación de vehículos.
- Servicio de limpieza y de mantenimiento de vehículos.
- Servicio de alquiler y artículos en general, mudanzas, paquetería.
- Venta de comida rápida hasta 5,000 M2 de terreno.
- Venta de alimentos preparados sin comedor hasta 5,000 M2 de terreno.
- Restaurante sin venta de bebidas alcohólicas.
- Central de teléfonos con y sin servicio al público.
- Central de correos.
- Depósitos, encierro de vehículos hasta 5,000 M2 de terreno.
- Depósitos de maquinaria hasta 5,000 M2 de terreno.
- Estacionamientos públicos y privados hasta 5,000 M2 de terreno.
- Estaciones de taxi.
- Salones de fiesta infantiles.
- Pistas de patinaje.
- Albercas.
- Salones de gimnasia.
- Danza.
- Boliches sin venta de bebidas alcohólicas.
- Casa de huéspedes.
- Hotel de hasta 100 cuartos.
- Motel de hasta 100 cuartos.
- Agencias funerarias con o sin fila de velación.
- Sucursales de banco, casas de cambio, casas de bolsa.
- Cajeros de cobro.
- Antenas, mástiles, torres, chimeneas de hasta 30.00 M de altura.
- Tanques de agua de hasta 1,000 M2 de capacidad.
- Plazas.
- Explanadas.
- Jardines y parques de barrio.
- Jardines y parques metropolitanos.
- Jardines y parques nacionales.
- Cuerpos de agua, represas o presas.
- Deshuesadero de vehículos en general.
- Servicios de limpieza y mantenimiento de edificios.
- Juegos electrónicos hasta 1,000 M2 de terreno.
- Estación de ferrocarril.
- Miradores.

COMERCIO Y/O SERVICIOS TIPO 2

Comercial

- Abarrotes, misceláneas, comestibles con venta de bebidas alcohólicas.
- Compra venta de materiales reciclables.
- Mercados y tianguis.
- Vinaterías.
- Cantinas, cervecerías, pulquerías.
- Bares y video-bar.
- Centros nocturnos.
- Central de abastos.
- Bodegas de acopio y/o transferencia de productos no perecederos de más de 1,000 M2 de terreno.
- Bodega de acopio y/o transferencia de productos perecederos de más de 1,000 M2 de terreno.
- Bodega de materiales peligrosos.
- Bodega de más de 1,000 M2 de terreno.
- Depósito de desechos industriales.
- Depósito de gas.
- Depósito de líquido.
- Depósito de explosivos.
- Estaciones de servicio (gasolineras).
- Estaciones de servicio de gas L.P (Centros de carburación).
- Silos.
- Tolvas.
- Actividades Extractivas.
- Venta de textiles, alfombras, cortinas, tapices de más de 1,000 M2 de terreno.
- Venta de artículos deportivos y de equipos para excursionismo de más de 1,000 M2 de terreno.
- Papelería, útiles escolares, de oficina, de dibujo de más de 1,000 M2 de terreno.
- Venta de granos, semillas, forrajes y chiles de más de 1,000 M2 de terreno.
- Centro comercial con venta de bebidas alcohólicas. Incluye: Tiendas de Autoservicio, centros comerciales Tiendas departamentales y tiendas institucionales.

Servicios

- Politécnicos.
- Tecnológicos.
- Universidades.
- Escuelas Normales.
- Escuelas y Academias en general de más de 1,000 M2 de terreno.
- Centro de investigación académica.
- Centros de estudio de postgrado.
- Centros y laboratorios de investigación.
- Jardines botánicos.
- Jardines zoológicos.
- Acuarios.
- Museos.
- Planetarios, observatorios y estaciones meteorológicas.
- Archivos.
- Centros procesadores de información.
- Centros de información.
- Templos.
- Lugares para el culto.
- Instalaciones religiosas, seminarios y conventos.
- Hospital de urgencias, especialidades.

- Hospital General.
- Centros de tratamiento de enfermedades crónicas.
- Centros de integración juvenil y familiar.
- Asociaciones de protección.
- Albergues.
- Orfanatos.
- Asilos.
- Casa de cuna.
- Instalaciones de asistencia.
- Centros de protección animal.
- Hospitales veterinarios y centros antirrábicos de cuarentena.
- Baños públicos y sanitarios, saunas y masajes.
- Rastros, frigoríficos, obradores.
- Estación de radio o televisión. Con auditorio.
- Centrales de comunicaciones.
- Estudios cinematográficos y de televisión.
- Terminales de autotransporte urbano.
- Terminales de autotransporte foráneo.
- Terminal de carga.
- Depósitos de maquinaria de más de 500 M2 de terreno.
- Centros culturales.
- Centro de convenciones.
- Auditorios.
- Teatros.
- Cines.
- Autocinemas.
- Salas de concierto.
- Club social y salones de banquetes.
- Salones de baile.
- Discotecas.
- Salones de fiesta y convenciones.
- Teatros al aire libre, ferias, circos.
- Parque de diversiones permanentes y temporales.
- Club campestre y de golf.
- Centros comunitarios.
- Parques para remolque, campismo y cabañas.
- Centros deportivos.
- Estadios.
- Hipódromos, galgódromos.
- Autódromos.
- Arena taurina.
- Lienzo charro.
- Pista de equitación.
- Campo de tiro.
- Canales o lagos para regatas.
- Instalaciones para el ejército y la fuerza aérea.
- Garita o casetas de vigilancia.
- Estaciones y centrales de policía.
- Estaciones y centrales de bomberos.
- Puestos de socorro o central de ambulancia.
- Cementerios.
- Mausoleos o crematorios.
- Tribunales y juzgados.
- Hoteles de más de 100 cuartos.

- Moteles de más de 100 cuartos.
- Estaciones de transferencia de basura.
- Basureros y rellenos sanitarios.
- Planta de tratamiento de basura.
- Fertilizantes orgánicos.
- Centros de readaptación social, preventivos y reclusorios para sentenciados o reformatorios.
- Antenas, mástiles, torres, chimeneas de más de 30.00 M de altura.
- Taludes.
- Retenes o depósitos.
- Bordos, diques, pozos, cauces.
- Tanques de agua de más de 1,000 M2 de capacidad.
- Estaciones de bombeo, cárcamos, plantas de tratamiento.
- Oficinas públicas de más de 10,000 M2 de terreno.
- Oficinas privadas de más de 10,000 M2 de terreno.
- Representaciones oficiales y embajadas extranjeras.
- Depósitos, encierro de vehículos de más de 5,000 M2 de terreno.
- Estacionamientos públicos y privados de más de 5,000 M2 de terreno.
- Cultivo de granos.
- Cultivo de hortalizas.
- Cultivo de flores.
- Árboles frutales.
- Cultivos mixtos.
- Huertos.
- Viñedos.
- Potrero.
- Criaderos.
- Granjas.
- Usos pecuarios mixtos.
- Pastos.
- Bosques.
- Viveros.
- Zonas de control ambiental.
- Estanques.
- Instalaciones para cultivo piscícola.
- Casinos.
- Servicios de báscula para vehículos.
- Aeropuertos.
- Helipuertos.
- Boliches con venta de bebidas alcohólicas.
- Billares con venta de bebidas alcohólicas.
- Juegos electrónicos de más de 1,000 M2 de terreno.
- Restaurantes con venta de bebidas alcohólicas.
- Venta de comida rápida de más de 5,000 M2 de terreno.
- Venta de alimentos preparados sin comedor de más de 5,000 M2 de terreno.

Industria Ligera

- Se considerará industria ligera o pequeña según la clasificación de Secretaría de Desarrollo Sustentable (SEDESU) que se encuentre en los siguientes giros y requiere la obtención de la hoja de inducción: (industrial ligera hasta 10 empleados).
- Alimentos, bebidas y tabacos.
- Elaboración de toda clase de alimentos procesados, productos lácteos, helados, paletas, galletas, pasteles, tortillas, pastas, alimenticias, grasas y aceites, animales comestibles, carne seca, conservas, embutidos de carne, dulces, bombones, confituras, concentrados, jarabes, colorantes para alimentos, botanas, productos de maíz, alimentos para animales, café, productos de molino a base de cereales y leguminosas, harinas, azúcar y hielo.

- Fabricación de textiles, ropa, algodón, absorbente, vendas y similares, hilado y tejido de regenerados, telas, sábanas, manteles, colchas, productos bordados y deshilado, toldos, cubiertas para automóvil y tiendas de campaña, sombreros, gorras y similares, artículos con materiales textiles naturales y artificiales.
- Calzado con materiales naturales y artificiales, productos de cuero, piel y materiales sucedáneos.
- Talleres menores.
- Talleres menores de herrería, carpintería, tapicería, ebanistería, talabartería, calzado, productos artesanales, reparación de equipo de oficina, servicios especializados, fumigaciones, mudanzas hasta 40 M2.
- Alfarería y cerámica, fabricación de azulejos, losetas, ladrillos, tabiques.
- Industria artesanal de artículos de vidrio.
- Minerales no metálicos.
- Corte, pulido y laminado de mármol y otras piedras.
- Elaboración de toda clase de alimentos procesados, productos lácteos, helados, paletas, galletas, pasteles, tortillas, pastas alimenticias, grasas y aceites animales comestibles, carne seca, conservas, embutidos de carne, dulces, bombones, confituras, concentrados, jarabes, colorantes para alimentos, botanas, productos de maíz, alimentos para animales, café, productos de molino a base de cereales y leguminosas, harinas, azúcar y hielo.
- Alimentos, bebidas y tabacos.
- Industria productora de bebidas, refrescos, gaseosas, jugos y otras bebidas no alcohólicas destiladas y fragmentadas, captación, tratamiento y distribución de agua purificada.
- Fabricación de textiles, ropa, algodón absorbente, vendas y similares, hilado y tejido de regenerados, telas, sábanas, manteles, conchas, productos bordados y deshilados, toldos, cubiertas para automóvil y tiendas de campaña, sombreros, gorras y similares.
- Artículos con materiales textiles naturales y artificiales.
- Fabricación de muebles, partes y piezas de muebles.
- Madera y sus productos, fabricación de artículos de palma, vara, carrizo, mimbre y similares.
- Papel, imprenta y editoriales.
- Alfarería y cerámica, fabricación de azulejos, losetas, ladrillos, tabiques.
- Industria artesanal de artículos de vidrio, corte, pulido y laminado de mármol y otras piedras.
- Minerales no metálicos.
- Fabricación de sellos metálicos y de goma, aparatos y artículos deportivos, escobas, cepillos, instrumentos musicales, joyas y artículos varios.

Industria Mediana

- Se considera industria catalogada como mediana de Secretaría de Desarrollo Sustentable que se encuentre en los siguientes giros y requiere la obtención de la hoja de inducción, de 11 a 50 empleados.
- Elaboración de toda clase de alimentos procesados, productos lácteos, helados, paletas, galletas, pasteles, tortillas, pastas alimenticias, grasas y aceites animales comestibles, carne seca, conservas, embutidos de carne, dulces, bombones, confituras, concentrados, jarabes, colorantes para alimentos, botanas, productos de maíz, alimentos para animales, café, productos de molino a base de cereales y leguminosas, harinas, azúcar y hielo.
- Alimentos, bebidas y tabacos.
- Fabricación de textiles, ropa, algodón absorbente, vendas y similares, hilado y tejido de regenerados, telas, sábanas, manteles, colchas, productos bordados y deshilados, toldos, cubiertas para automóvil y tiendas de campaña, sombreros, gorras y similares.
- Artículos con materiales textiles naturales y artificiales.
- Calzado con materiales naturales y artificiales, productos de cuero, piel y materiales sucedáneos.
- Fabricación de muebles, parte y piezas de muebles.
- Fabricación de productos de madera, excluye muebles.
- Fabricación de artículos de palma, vara, carrizo, mimbre y similares.
- Madera y sus productos.
- Fabricación de artículos de corcho.
- Fabricación de papel, cartón, productos y artículos de papel y cartón.
- Fabricación de productos y celulosa.
- Papel, imprenta y editoriales.
- Alfarería y cerámica, fabricación de azulejos, losetas, ladrillos y tabiques.
- Industria artesanal de artículos de vidrio.
- Corte, pulido y laminado de mármol y otras piedras.

- Minerales no metálicos.
- Fabricación y reparación de equipo e instrumental médico, dental y de cirugía.
- Otras industrias.
- Fabricación de sellos metálicos y de goma, aparatos y artículos deportivos, escobas, cepillos, instrumentos musicales, joyas y artículos varios.

Pesada

- Se considera industria catalogada como pesada de Secretaría de Desarrollo Sustentable que se encuentre en los siguientes giros y requiere la obtención de la hoja de inducción, más de 50 empleados.
- Fabricación, ensamble y reparación de equipo eléctrico.
- Fabricación, ensamble y reparación de equipo eléctrico y electrónico.
- Fabricación y ensamble de aparatos eléctricos y electrónicos de uso doméstico.
- Reparación y mantenimiento de equipo para la industria.
- Servicio a la industria. Reparación y mantenimiento de equipo de uso general no asignable a una actividad específica.
- Fabricación y reparación de aparatos e instrumentos de medición y para pesar.
- Ensamblados de vehículos.
- Otro tipo de industria.

XVIII. Por el Visto Bueno Ecológico, Dictamen Técnico Ambiental, Autorización de Limpieza de Terreno, Autorización de Poda, Derribe o Reubicación de ejemplares arbóreos o arbustivos, leñosos o crasos, Informe de Unidad de Gestión Ambiental (UGA) del Programa de Ordenamiento Ecológico Local del Municipio de Cadereyta de Montes, Qro., y Registro de Prestador Ambiental emitidos por el área de Medio Ambiente, se causará y pagará:

1. Por la emisión del Visto Bueno en materia de Medio Ambiente se causará y se pagará:

USO	UMA
Habitacional Popular o de urbanización progresiva	12
Habitacional Medio / Residencial / Campestre	27
Equipamiento básico, medio y regional	56
Agroindustria	86
Industria Tipo 1 de acuerdo al tabulador de clasificación de usos de suelo	56
Industria Tipo 2 de acuerdo al tabulador de clasificación de usos de suelo	86
Comercial y de Servicios Tipo 1 de acuerdo al Tabulador de clasificación de usos de suelo	56
Comercial y de Servicios Tipo 2 de acuerdo al Tabulador de clasificación de usos de suelo	86
Otros	27

Ingreso anual estimado por este rubro \$0.00

2. Por concepto de exceder el periodo de refrendo y/o renovación del Visto Bueno en materia de Medio Ambiente, se causará y pagará por cada año transcurrido de acuerdo a lo establecido en la tabla del numeral 1, más lo estipulado en la siguiente tabla:

USO	UMA
Habitacional Popular	6
Habitacional Medio / Residencial / Campestre	9
Equipamiento básico, medio y regional	19
Agroindustria	29
Industria Tipo 1 de acuerdo al tabulador de clasificación de usos de suelo	19
Industria Tipo 2 de acuerdo al tabulador de clasificación de usos de suelo	29
Comercial y de Servicios Tipo 1 de acuerdo al Tabulador de clasificación de usos de suelo	19
Comercial y de Servicios Tipo 2 de acuerdo al Tabulador de clasificación de usos de suelo	29
Otros	9

Ingreso anual estimado por este rubro \$0.00

3. Por la ratificación del Visto Bueno en materia de Medio Ambiente, misma que aplicará sólo en caso de actualización de datos o condicionantes previamente establecidas, se causará y pagará:

USO	UMA
Habitacional Popular	6
Habitacional Medio / Residencial / Campestre	9
Equipamiento básico, medio y regional	19
Agroindustria	29
Industria Tipo 1 de acuerdo al tabulador de clasificación de usos de suelo	19
Industria Tipo 2 de acuerdo al tabulador de clasificación de usos de suelo	29
Comercial y de Servicios Tipo 1 de acuerdo al Tabulador de clasificación de usos de suelo	19
Comercial y de Servicios Tipo 2 de acuerdo al Tabulador de clasificación de usos de suelo	29
Otros	9

Ingreso anual estimado por este rubro \$0.00

4. Por el Dictamen Técnico Ambiental para el Cambio de Uso de Suelo al Plan o Programa de Desarrollo Urbano, para predios ubicados dentro de una Unidad de Gestión Ambiental (UGA) del Programa de Ordenamiento Ecológico Local del Municipio de Cadereyta de Montes, Qro., para predios que excedan los 100 M2, se causará y pagará por metro cuadrado de acuerdo a la siguiente tabla:

POLÍTICA DE UGA DE ORIGEN	UMA
Aprovechamiento Sustentable	0.04
Restauración	0.07
Protección	0.07
Conservación	0.07
Urbana	0.01

Ingreso anual estimado por este rubro \$0.00

5. Por el Informe de Unidad de Gestión Ambiental (UGA) del Programa de Ordenamiento Ecológico Local del Municipio de Cadereyta de Montes, Qro., aplica a un predio o fracción, se causará y pagará: 11 UMA.

Ingreso anual estimado por este rubro \$0.00

6. Por la autorización de derribe de arbolado o arbusto, leñoso o craso, se causará y pagarán dos tipos de compensaciones, la física y económica, conforme a las siguientes tablas:

a) Compensación física:

USO	TALLA 1 Sp. INTRODUCIDA	TALLA 1 Sp. NATIVA	TALLA 2 Sp. INTRODUCIDA	TALLA 2 Sp. NATIVA	TALLA 3 Sp. INTRODUCIDA	TALLA 3 Sp. NATIVA
Habitacional Popular	1	2	2	4	4	8
Habitacional Medio / Residencial / Campestre	5	10	10	20	20	40
Equipamiento básico, medio y regional	5	10	10	20	20	40
Agroindustria	5	10	10	20	20	40
Industria Tipo 1 de acuerdo al tabulador de clasificación de usos de suelo	3	9	9	18	18	36
Industria Tipo 2 de acuerdo al tabulador de clasificación de usos de suelo	5	10	10	20	20	40
Comercial y de Servicios Tipo 1 de acuerdo al Tabulador de clasificación de usos de suelo	4	8	8	16	16	32
Comercial y de Servicios Tipo 2 de acuerdo al Tabulador de clasificación de usos de suelo	5	10	10	20	20	40
Otros	2	4	4	8	8	16

Las características de los árboles a compensar, serán establecidas por el área de Medio Ambiente, por tanto, al ser compensación física, no genera un ingreso económico.

Ingreso anual estimado por este inciso \$0.00

b) Compensación Económica:

USO	TALLA 1 0.40 m – 1.30 m Sp. INTRODUCIDA	TALLA 1 0.40 m – 1.30 m Sp. NATIVA	TALLA 2 1.31 m – 5.00 m Sp. INTODUCIDA	TALLA 2 1.31 m – 5.00 m Sp. NATIVA	TALLA 3 5.01 m en adelante Sp. INTRODUCIDA	TALLA 3 5.01 m en adelante Sp. NATIVA
Habitacional Popular	1	2	2	4	8	16
Habitacional Medio / Residencial / Campestre	15	30	30	60	120	240
Equipamiento básico, medio y regional	15	30	30	60	120	240
Agroindustria	7	14	10	40	80	160
Industria Tipo 1 de acuerdo al tabulador de clasificación de usos de suelo	15	30	9	18	36	72
Industria Tipo 2 de acuerdo al tabulador de clasificación de usos de suelo	7	14	10	20	40	80
Comercial y de Servicios Tipo 1 de acuerdo al Tabulador de clasificación de usos de suelo	4	8	8	16	32	64
Comercial y de Servicios Tipo 2 de acuerdo al Tabulador de clasificación de usos de suelo	15	30	10	20	40	80
Otros	2	4	4	8	16	32

Ingreso anual estimado por este inciso \$0.00

c) Por la autorización de derribe o extracción (cuando el objetivo no sea trasplantar) incluyendo cactáceas, se causará y pagarán dos tipos de compensaciones, la física y la económica, conforme a la siguiente tabla:

USO	COMPENSACIÓN FÍSICA POR ÁRBOL Sp. INTRODUCIDA	COMPENSACIÓN FÍSICA POR ÁRBOL Sp. NATIVA	COMPENSACIÓN ECONÓMICA UMA Sp. INTRODUCIDA	COMPENSACIÓN ECONÓMICA UMA Sp. NATIVA
Habitacional Popular	1	2	2	4
Habitacional Medio / Residencial / Campestre	5	10	10	20
Agroindustria	5	10	10	20
Industria Tipo 1 de acuerdo al tabulador de clasificación de usos de suelo	3	6	6	12
Industria Tipo 2 de acuerdo al tabulador de clasificación de usos de suelo	5	10	10	20
Comercial y de Servicios Tipo 1 de acuerdo al Tabulador de clasificación de usos de suelo	1	2	2	4
Comercial y de Servicios Tipo 2 de acuerdo al Tabulador de clasificación de usos de suelo	5	10	10	20
Otros	2	4	4	8

Ingreso anual estimado por este inciso \$0.00

Ingreso anual estimado por este rubro \$0.00

7. Por la autorización de poda de vegetación municipal, se causará y pagará conforme a lo siguiente tabla:

PODA DE ÁRBOLES	UMA
Especies de árboles, arbustos y suculentas no nativas de 2 a 5 m de altura	6
Especies de árboles, arbustos y suculentas no nativas de 5 m de altura	12
Especies de árboles, arbustos y suculentas nativas de 2 a 5 m de altura	20
Especies de árboles, arbustos y suculentas nativas de 5 m de altura	25
Especies de árboles, arbustos y suculentas nativas vulnerables, que ya son poco comunes y que no están en la NOM-059-SEMARNAT-2001	30

Ingreso anual estimado por este rubro \$0.00

8. Por la regularización de poda de vegetación municipal, se causará y se pagará el doble de UMA establecidas en el numeral 7 anterior.

Ingreso anual estimado por este rubro \$0.00

9. Por la Autorización de Limpieza de Terreno en la que se incluya sólo el retiro de residuos sólidos urbanos, maleza, pastos o hierbas, se causará y pagará de acuerdo a lo establecido en la siguiente tabla:

USO	UMA
Habitacional Popular	0.01
Equipamiento básico, medio y regional	0.04
Agroindustria	0.04
Industria Tipo 1 de acuerdo al tabulador de clasificación de usos de suelo	0.02
Industria Tipo 2 de acuerdo al tabulador de clasificación de usos de suelo	0.04
Comercial y de Servicios Tipo 1 de acuerdo al Tabulador de clasificación de usos de suelo	0.02
Comercial y de Servicios Tipo 2 de acuerdo al Tabulador de clasificación de usos de suelo	0.04
Otros	0.02

Para el caso de limpieza de terreno que incluya derribo, poda o reubicación de arbolado o arbusto, leñoso o craso, se deberá pagar la cantidad resultante del numeral 8, más la compensación física y económica resultante del manejo pretendido de la vegetación.

Ingreso anual estimado por este rubro \$0.00

10. Regularización por reubicación de vegetación municipal, se causará y se pagará de acuerdo a la siguiente tabla:

NÚMERO DE INDIVIDUOS	UMA
1 a 5	3
6 a 15	5
16 a 30	20
31 a 50	30
51 a 100	40
101 a 200	50
201 en adelante	200

Ingreso anual estimado por este rubro \$0.00

11. Regularización por limpieza de terreno, derribo o poda de vegetación municipal, se causará y pagarán dos tantos de lo estipulado en los numerales 6, 7 y 8.

Ingreso anual estimado por este rubro \$0.00

12. Por el Registro de Prestadores Ambientales, se causará y pagará: 10 UMA

Ingreso anual estimado por este rubro \$0.00

13. El monto económico resultante de la compensación ambiental relativa a la autorización de derribe, poda, limpieza de terreno o cualquier otra sanción interpuesta por el área de Medio Ambiente, será destinado al Fondo Municipal para la Protección ambiental y el desarrollo sustentable de Cadereyta de Montes, Qro., dicho recurso será destinado única y exclusivamente para el fomento de programas ambientales municipales.

Ingreso anual estimado por este rubro \$0.00

14. Por expedición de la Licencia Ambiental Municipal, se causará y se pagará de acuerdo a la siguiente tabla:

TIPO	UMA
Micro (hasta 10 personas)	8
Pequeña (11 a 50)	15
Mediana (51 a 250)	35
Grande (251 y más)	60

Ingreso anual estimado por este rubro \$0.00

15. Por ingreso y revisión de documentación previstos en la presente fracción, se causará y pagará: 2 UMA.

Ingreso anual estimado por este rubro \$0.00

16. Por la visita de inspección practicada por personal del área de Medio Ambiente a solicitud del ciudadano, se causará y pagará: 5 UMA.

Ingreso anual estimado por este rubro \$0.00

17. Por concepto de expedición de copias fotostáticas simples, de expediente, planos y anexos técnicos se causará y pagará: 1.0000 UMA

Ingreso anual estimado por este rubro \$0.00

18. Por concepto de expedición de copias certificadas de expediente, planos y anexos técnicos, se causará y pagará: 5 UMA.

Ingreso anual estimado por este rubro \$0.00

19. Por copia del Programa de Ordenamiento Ecológico Local del Municipio de Cadereyta de Montes, Qro., se causará y pagará: 50.0000 UMA.

Ingreso anual estimado por este rubro \$0.00

20. Por copia del Programa de Ordenamiento Ecológico Local del Municipio de Cadereyta de Montes, Qro., sin fines de lucro se causará y pagará: 2 UMA.

Ingreso anual estimado por este rubro \$0.00

21. Por concepto de expedición de planos con estrategias del instrumento en formato digital establecido en el área de Medio Ambiente, se causará y pagará: 20 UMA.

Ingreso anual estimado por este rubro \$0.00

Ingreso anual estimado por esta fracción \$0.00

- XIX.** Por los servicios de vigilancia, inspección y control, necesarios para la ejecución de obras en desarrollos inmobiliarios y en las obras públicas, se retendrá el 2.00% sobre el importe de cada estimación de trabajo.

Ingreso anual estimado por esta fracción \$1,309,494.00

Ingreso anual estimado por este artículo \$2,430,401.00

Artículo 25. Por el Servicio de Agua Potable, Alcantarillado y Saneamiento se causará y pagará:

- I. Por la prestación del Servicio de Agua Potable, se causará y pagará: 0.00 UMA.

Ingreso anual estimado por esta fracción \$0.00

- II. Por la prestación del Servicio de Alcantarillado y Saneamiento, se causará y pagará: 0.00 UMA.

Ingreso anual estimado por esta fracción \$0.00

Las tarifas para el cobro, por Derechos como contraprestación del Servicio de Agua Potable, Alcantarillado y Saneamiento para los diferentes usos, serán aplicados de conformidad con lo que establece la Ley de Hacienda de los Municipios del Estado de Querétaro y en su caso la Ley que regula la prestación de los servicios de agua potable, alcantarillado y saneamiento del Estado de Querétaro.

Ingreso anual estimado por este artículo \$0.00

Artículo 26. El Derecho de Alumbrado Público, se causará y pagará de acuerdo a lo siguiente:

- I. Son sujetos de este Derecho, todas las personas físicas y morales que sean propietarios o poseedores de predios urbanos o rústicos ubicados en el área territorial del Municipio de Cadereyta de Montes, Qro., y que se beneficien con la prestación del servicio de alumbrado público.
- II. El objeto de este Derecho será la prestación del servicio de Alumbrado Público. Se entiende por servicio de alumbrado público, la iluminación que el Municipio otorga a la comunidad en calles, plazas, jardines, vialidades y otros lugares de uso común, así como el mantenimiento y la ampliación de la red de distribución de dicho servicio.
- III. La base de este Derecho es el costo anual del servicio de Alumbrado Público erogado, actualizado en los términos siguientes:

La suma que resulte del total de las erogaciones efectuadas por el Municipio, en el gasto directamente involucrado con la prestación de este servicio en el ejercicio fiscal 2024, actualizados a valor presente tras la aplicación de un factor de actualización que se obtendrá para el ejercicio fiscal 2025, dividiendo el Índice Nacional de Precios al Consumidor del mes de Diciembre de 2024, entre el Índice Nacional de Precios al Consumidor correspondiente al mes de Diciembre de 2023.

La base a que se refiere esta fracción, incluye el consumo de energía eléctrica de las redes de alumbrado público del Municipio, así como la ampliación, instalación, reparación, limpieza y mantenimiento del alumbrado público y luminarias; los cuales serán determinados por la Secretaría de Servicios Públicos Municipales a través de su área competente. La Dirección de Finanzas Públicas Municipales publicará en la Gaceta Municipal, el monto correspondiente al costo anual del servicio de alumbrado público y la cuota mensual señalada en la fracción siguiente.

- IV. La cuota mensual correspondiente al Derecho de Alumbrado Público, será la obtenida como resultado de dividir el costo anual global actualizado por el municipio en la prestación de este servicio, entre los sujetos obligados al pago del presente derecho, el resultado será dividido entre 12 (doce) y el importe que resulte de esa operación, será el monto a pagar.

El resultado del cálculo obtenido se dividirá entre el factor de ajuste energético. Este factor se obtiene del promedio de los últimos 36 meses, de la inflación anual al mes de septiembre del año en que se realiza el cálculo. La inflación anual corresponde a la variación del Índice Nacional de Precios al Productor del sector de generación, transmisión y distribución de energía eléctrica, suministro de agua y de gas por ductos al consumidor final, contenido en el Índice de Mercancías y Servicios Finales, por origen publicado por el Instituto Nacional de Estadística y Geografía o cualquier indicador que en su momento lo sustituya.

Lo anterior, conforme a la siguiente fórmula:

$$DAP = \frac{1}{12} \left[\frac{(FCFE + GD) * \left(\frac{INPC_{diciembre\ 2024}}{INPC_{diciembre\ 2023}} \right)}{NU} \right] / FAE$$

Donde:

DAP: la cuota mensual del Derecho de Alumbrado Público para el ejercicio 2025.

FCFE: el importe a cargo del Municipio de Cadereyta de Montes, Qro., por consumo de energía eléctrica de las redes de Alumbrado Público de este último, durante el periodo comprendido durante el Ejercicio Fiscal 2024.

GD: el gasto realizado por el Municipio de Cadereyta de Montes, Qro., para la prestación del servicio de Alumbrado Público, durante el periodo comprendido durante el Ejercicio Fiscal 2024.

INPC: el Índice Nacional de Precios al Consumidor dado a conocer por el Instituto Nacional de Estadística y Geografía.

NU: el número de personas físicas y morales propietarias o poseedoras de predios ubicados en el territorio del Municipio de Cadereyta de Montes, Qro., que se beneficien de la prestación del servicio de Alumbrado Público.

FAE: el factor de ajuste energético aplicable a la tarifa del Derecho de Alumbrado Público del año 2025.

$$FAE_t = \frac{1}{36} \sum_{j=1}^{36} \left[\frac{INPP_{i-j}}{INPP_{i-j-12}} - 1 \right]$$

Dónde:

INPPi = Es el índice Nacional de precios al Productor del sector de generación, transmisión y distribución de energía eléctrica, suministro de agua y de gas por ductos, al consumidor final contenido en el índice de Mercancías y Servicios Finales por origen correspondiente, publicado por el Instituto Nacional de Estadísticas y Geografía del mes i.

- V. La época de pago de esta contribución será mensual, y el mismo deberá ser enterado a más tardar dentro de los quince días naturales de cada mes.

Ingreso anual estimado por este artículo \$8,487,460.00

Artículo 27. Por los servicios prestados por la Dirección Estatal del Registro Civil y que en su caso sean cobrados por el Municipio, cuando éste organice el Registro Civil, se causarán y pagarán los siguientes Derechos, de acuerdo a las tarifas que se detallan a continuación:

- I. Servicios ordinarios y extraordinarios incluyendo la expedición de acta:

CONCEPTO	UMA
Asentamiento de reconocimiento de hijos:	
En oficialía en días y horas hábiles	0.88
En oficialía en días u horas inhábiles	2.63
A domicilio en día y horas hábiles	5.25
A domicilio en día u horas inhábiles	8.75
Asentamiento de actas de nacimiento:	
Mediante registro extemporáneo	0.00
Celebración y acta de matrimonio en oficialía:	
En día y hora hábil matutino	6.13
En día y hora hábil vespertino	7.88
En sábado o domingo	15.75
Celebración y acta de matrimonio a domicilio:	
En día y hora hábil matutino	21.25
En día y hora hábil vespertino	26.25

	En sábado o domingo	31.25
Celebración y acta de matrimonio colectivo en campaña, por cada pareja		
		1.25
Procedimiento y acta de divorcio administrativo		
		62.50
Asentamiento de actas de divorcio judicial		
		4.38
Asentamiento de actas de defunción:		
	En día hábil	0.88
	En día inhábil	2.63
	De recién nacido muerto	0.88
Constancia de denuncia de nonato según artículo 325 del Código Civil del Estado de Querétaro		
		0.44
Inscripción de ejecutoria que declara: Incapacidad legal para administrar bienes, ausencia, presunción de muerte o tutela de incapacitados		
		4.38
Rectificación de acta		
		0.88
Constancia de inexistencia de acta		
		0.88
Inscripción de actas levantadas en el extranjero		
		3.75
Copias certificadas de cualquier acta		
		0.875
De otro Estado convenido. La tarifa será independientemente de los cobros que haga la autoridad que la expide y del envío según convenio o disposición correspondiente		
		2.50
Uso del sistema informático para expedición de certificación automática, por documento		
		0.11
Uso del sistema informático por autoridad distinta al Registro Civil, por documento		
		1.10
Legitimación o reconocimiento de personas		
		1.10
Inscripción por muerte fetal		
		1.10
Anotaciones marginales y aclaraciones administrativas		
		1.10

Los actos se efectuarán previa presentación del recibo de pago que en cada caso expida la Dirección de Finanzas Públicas Municipales.

Ingreso anual estimado por esta fracción \$306,811.00

II. Certificaciones, se causarán y pagarán:

CONCEPTO	UMA
Por copia certificada de cualquier acta ordinaria	0.98
Por copia certificada de cualquier acta urgente	1.10
Por certificación de firmas, por hoja	1.10

El Registro Civil expedirá, sin costo alguno, la certificación de actas de nacimiento para personas con discapacidad y adultos mayores.

Ingreso anual estimado por esta fracción \$1,853,417.00

Ingreso anual estimado por este artículo \$2,160,228.00

Artículo 28. Por los servicios prestados por la dependencia encargada de la Seguridad Pública, Policía y Tránsito Municipal, se causará y pagará:

- I. Por la contratación y servicio de vigilancia, se causará y pagará 1.49 a 2.49 UMA, por cada elemento de la corporación que intervenga.

Ingreso anual estimado por esta fracción \$0.00

- II. Otros servicios, se causará y pagará: 0.00 UMA.

Ingreso anual estimado por esta fracción \$0.00

Ingreso anual estimado por este artículo \$0.00

Artículo 29. Por los servicios que preste el Municipio a través de la dependencia encargada de la prestación de los Servicios Públicos Municipales, se causarán y pagarán por los siguientes conceptos:

- I. Por arreglo, conservación y mantenimiento de la vía pública, se causará y pagará, según la tarifa mensual de 1.00 a 9.95 UMA, en función de los costos que se originen en cada caso particular.

1. Por poda, derribo y aprovechamiento de árboles, se pagará:

a) De 1 a 5 árboles: 1.00 a 3.00 UMA.

Ingreso anual estimado por este inciso \$863.00

b) De 5 árboles en adelante: 3.00 a 6.00 UMA.

Ingreso anual estimado por este inciso \$0.00

Ingreso anual estimado por este rubro \$863.00

2. Por el servicio de poda, se pagará: 5.00 a 40.00 UMA. Determinándose por la altura y volumen del árbol en el desglose siguiente:

a) De 1 a 5 árboles: 1.00 a 5.00 UMA.

Ingreso anual estimado por este inciso \$0.00

b) De 6 a 10 árboles: 6.00 a 15.00 UMA.

Ingreso anual estimado por este inciso \$0.00

Ingreso anual estimado por este rubro \$0.00

Ingreso anual estimado por esta fracción \$863.00

- II. Por arreglo de predios baldíos, se causará y pagará:

CONCEPTO	UMA POR M2
Por desmaleza en terrenos baldíos	0.33
Por retiro de basura o desechos sólidos urbanos en terrenos baldíos	0.27

Ingreso anual estimado por esta fracción \$1,498.00

- III. Por depositar residuos sólidos en el tiradero municipal o relleno sanitario, se causará y pagará: 7.00 a 20.00 UMA por tonelada y por fracción la parte proporcional.

Ingreso anual estimado por esta fracción \$0.00

- IV. Por recolección domiciliar de basura no doméstica, se causará y pagará: por tonelada o fracción, 8.96 UMA y por fracción después de una tonelada como mínimo, se cobrará la parte proporcional.

1. Los comerciantes y prestadores de servicios que no generen más de 400 kg. al mes, efectuarán un pago único ante la Dirección de Finanzas Públicas Municipales por concepto:

GIRO COMERCIAL	UMA
Consultorios, papelería, etc.	0.50 a 5.00
Pollería, taquería, salón de fiesta, juguetería, jardín de eventos, frutería, verdulería, cancelería de aluminio, farmacias, restaurant, clínicas médicas, clínicas veterinarias, tiendas de conveniencia, fondas, escuelas, etc.	0.50 a 10.00

Ingreso anual estimado por este rubro \$22,225.00

Ingreso anual estimado por esta fracción \$22,225.00

V. Por otros servicios prestados por la dependencia, se causará y pagará de acuerdo a estudio previo y tarifa concertada:

1. Por los servicios de vigilancia, se pagará: 1.48 a 8.5 UMA.

Ingreso anual estimado por este rubro \$0.00

2. Por otros servicios, se pagará: 1.48 a 8.5 UMA.

Ingreso anual estimado por este rubro \$0.00

3. Alumbrado público:

a) Por opinión técnica de servicio para autorización de proyectos de alumbrado público, se causará y pagará:

CONCEPTO	UMA
Habitacional	1.00 a 20.00
Habitacional Mixto	1.00 a 18.00
Comercio y Servicios	1.00 a 18.00
Industrial	1.00 a 38.00
Otros usos no especificados	1.00 a 20.00

Ingreso anual estimado por este inciso \$0.00

b) Por opinión técnica para recepción del alumbrado público en fraccionamientos, se causará y pagará:

CONCEPTO	UMA
Habitacional	1.00 a 12.00
Habitacional mixto	1.00 a 11.00
Comercio y servicios	1.00 a 17.00
Industrial	1.00 a 38.00
Otros usos no especificados	1.00 a 20.00

Ingreso anual estimado por este inciso \$0.00

c) Servicio de instalación para conectar el suministro de energía eléctrica contratado con la Comisión Federal de Electricidad con motivo de la realización de eventos especiales, ferias y espectáculos en el municipio, se causará y pagará de acuerdo a la siguiente tabla:

CONCEPTO	UMA
En el mismo poste	1.00 a 12.00
Instalación de 10 a 50 m. de distancia desde la fuente de energía	1.00 a 11.00
De 51 a 100 m. de distancia desde la fuente de energía	1.00 a 17.00
Cuando la instalación exceda de los 100 metros lineales desde la fuente de energía, deberá llevarse a cabo en estudio técnico de la obra	1.00 a 20.00

Ingreso anual estimado por este inciso \$0.00

Ingreso anual estimado por este rubro \$0.00

4. Desazolve de registro, drenajes y fosas sépticas en propiedad particular de acuerdo a la siguiente tabla por M3.

TIPO	FOSA SÉPTICA	DRENAJE	ALCANTARILLA
Residencial	3.00 a 62.00	3.00 a 13.00	1.00 a 15.52
Medio	2.00 a 58.00	2.00 a 7.81	1.00 a 14.21
Popular	1.50 a 21.97	1.50 a 7.81	1.00 a 12.92
Industrial	4.00 a 74.92	4.00 a 19.00	1.00 a 16.71
Comercial o de servicios	3.00 a 62.00	2.00 a 10.34	1.00 a 15.50

Ingreso anual estimado por este rubro \$0.00

5. Por otros servicios que preste la Secretaría de Servicios Públicos Municipales, se causará y pagará:

TIPO	UNIDAD DE MEDIDA	IMPORTE
Retiro de gallardetes, mantas y lonas chicas de la campaña electoral y publicidad en postes, árboles y parabús	Pieza	0.91
Retiro de propaganda de campaña electoral y publicidad pegada con engrudo y cualquier material adhesivo en postes de madera y concreto	Pieza	2.45
Retiro de propaganda de campaña electoral y publicidad pegada con engrudo y cualquier material adhesivo en muros, taludes de vialidades, estructura y superestructura de puentes	Pieza	5.01

Ingreso anual estimado por este rubro \$0.00

6. Por la recuperación y guarda de animales de compañía, así como de especies mayores que transiten en vía pública sin vigilancia de sus dueños, se causará y pagará 2.94 UMA, por cada uno y por cada tres días naturales y/o fracción del plazo en mención.

Ingreso anual estimado por este rubro \$0.00

7. Por el servicio de esterilización y vacunas a animales domésticos, se causara y pagara 1.50 a 3.00 UMA.

Ingreso anual estimado por este rubro \$0.00

Ingreso anual estimado por esta fracción \$0.00

Ingreso anual estimado por este artículo \$24,586.00

Artículo 30. Por los servicios prestados por los panteones municipales, se causará y pagará por lo siguiente:

- I. Por los servicios de inhumación, se causará y pagará:

1. En panteones municipales, se pagará: 1.25 a 3.49 UMA.

Ingreso anual estimado por este rubro \$69,376.00

2. En panteones particulares, se pagará: 2.98 UMA.

Ingreso anual estimado por este rubro \$0.00

Ingreso anual estimado por esta fracción \$69,376.00

- II. Por los servicios de exhumación, se causará y pagará:

1. En panteones municipales, se pagará: 0.67 a 9.63 UMA.

Ingreso anual estimado por este rubro \$4,594.00

2. En panteones particulares, se pagará: 2.98 UMA.

Ingreso anual estimado por este rubro \$0.00

Ingreso anual estimado por esta fracción \$4,594.00

- III. Por el permiso de cremación y de traslado de cadáveres humanos o restos áridos, cenizas, fetos y miembros, se causará y pagará: 2.98 UMA.

Ingreso anual estimado por esta fracción \$76,223.00

- IV. Por el servicio y/o usufructo de criptas en los panteones municipales, por cada una, se causará y pagará: de 2.98 a 22.30 UMA.

Las criptas estarán sujetas a la temporalidad según contrato aprobado por el Ayuntamiento.

Ingreso anual estimado por esta fracción \$0.00

- V. Por los servicios funerarios municipales, se causará y pagará: 1.00 a 9.95 UMA.

Ingreso anual estimado por esta fracción \$0.00

- VI. Por el pago del servicio y/o usufructo de una fosa por un periodo de 10 años se causará y pagará: 30.00 a 80.00 UMA.

Ingreso anual estimado por esta fracción \$0.00

Ingreso anual estimado por este artículo \$150,193.00

Artículo 31. Por servicios prestados por el Rastro Municipal se causará y pagará conforme a lo siguiente:

- I. Por sacrificio y procesamiento, por cabeza, se causará y pagará:

CONCEPTO	TARIFA UMA
Vacuno	2.19
Porcino	1.79
Caprino	1.34
Degüello y procesamiento	1.07

Ingreso anual estimado por esta fracción \$963,520.00

- II. Por sacrificio y procesamiento de aves, que incluyen pelado y escaldado, se causará y pagará:

CONCEPTO	TARIFA UMA
Pollos y gallinas de mercado	1.08
Pollos y gallinas de supermercado	0.30
Pavos de mercado	0.01
Pavos supermercado	0.01
Otras aves	0.01

Ingreso anual estimado por esta fracción \$0.00

- III. El sacrificio de ganado en horas extraordinarias, independientemente de los honorarios del veterinario autorizado por la Secretaría de Salud, por cabeza, se causará y pagará:

CONCEPTO	TARIFA UMA
Vacunos	2.56
Porcinos	2.18
Caprinos	1.40
Aves	0.19

Ingreso anual estimado por esta fracción \$0.00

IV. Por la introducción de ganado al rastro en horas extraordinarias por cabeza, se causará y pagará:

CONCEPTO	TARIFA UMA
Vacuno	0.11
Caprino	0.15
Otros sin incluir aves	0.15

Ingreso anual estimado por esta fracción \$0.00

V. Por el uso de los servicios y utensilios con los que cuenta el rastro municipal, se causará y pagará:

CONCEPTO	TARIFA UMA
Agua para lavado de vísceras y cabeza	0.20
Por cazo y otros servicios	0.08 a 1.04
Por Servicio de Trasporte de 1 Km. a 5 km.	0.08 a 1.04
Por Servicio de Trasporte de 5 km. En adelante	1.00 a 10.00

Ingreso anual estimado por esta fracción \$250,880.00

VI. Guarda de ganado no reclamado, por día o fracción, para su custodia proveniente de terceros por motivos de competencia diferente al sacrificio, se causará y pagará:

CONCEPTO	TARIFA UMA
Vacuno y terneras	0.07
Porcino	0.07
Caprino	0.06
Aves	0.02
Otros animales	0.03

Ingreso anual estimado por esta fracción \$0.00

VII. El uso de corraletas para la guarda de animales introducidos al Rastro Municipal por día por actividades de compraventa, originará los siguientes productos, sin incluir ninguna atención, se causará y pagará:

CONCEPTO	UMA
Vacuno	0.31
Porcino	0.31
Caprino	0.31
Aves	0.08
Otros animales	0.08

Ingreso anual estimado por esta fracción \$0.00

Ingreso anual estimado por este artículo \$1,214,400.00

Artículo 32. Por los servicios prestados en mercados municipales se causará y pagará:

I. Por la asignación de locales en los mercados municipales, según tipo de local: cerrado interior, abierto interior, cerrado exterior, abierto exterior, se causará y pagará: 2.19 a 19.33 UMA.

Ingreso anual estimado por esta fracción \$0.00

II. Por las cesiones de Derechos realizadas en los mercados municipales, se causará y pagará:

TIPO DE LOCAL	TARIFA UMA
Tianguis dominical	0.63
Locales	1.22
Formas o extensiones	2.34

Ingreso anual estimado por esta fracción \$0.00

III. Por los cambios de giros en los locales de mercados municipales, se causará y pagará: 4.98 UMA.

Ingreso anual estimado por esta fracción \$0.00

IV. Por el servicio de sanitarios en los mercados municipales se causará y pagará por persona de: 0.03 a 0.07 UMA.

Ingreso anual estimado por esta fracción \$0.00

V. Por el uso de locales en mercados municipales: 0.00 UMA.

Ingreso anual estimado por esta fracción \$0.00

Ingreso anual estimado por este artículo \$0.00

Artículo 33. Por los servicios prestados por la Secretaría del Ayuntamiento, se causará y pagará:

I. Por legalización de firmas de funcionarios, por cada hoja, se causará y pagará:

1. Por legalización de firmas de funcionarios, por cada hoja, se causará y pagará: 0.30 a 11.95 UMA.

Ingreso anual estimado por este rubro \$0.00

2. Expedición de copias certificadas de documentos de las administraciones municipales y certificación de inexistencia de documentos, se causará y pagará:

CONCEPTO	UMA
Por copia certificada en archivos y certificaciones de inexistencia de 1 hasta 5 hojas del mismo expediente o acuerdo	1.48
Por hoja adicional	0.34

Ingreso anual estimado por este rubro \$0.00

Ingreso anual estimado por esta fracción \$0.00

II. Por reposición de documento oficial, por cada hoja, se causará y pagará: 1.48 UMA.

Ingreso anual estimado por esta fracción \$0.00

III. Por expedición de credenciales de identificación, se causará y pagará: 1.48 UMA.

Ingreso anual estimado por esta fracción \$43,485.00

IV. Por expedición de constancias, se causará y pagará:

CONCEPTO	UMA
Por constancias de residencia	1.48
Por constancia de dependencia económica	1.48
Por constancia de domicilio	1.48
Por constancia de viabilidad	1.48
Por otras constancias	1.48

Ingreso anual estimado por esta fracción \$94,531.00

- V. Por la publicación en la Gaceta Municipal, se causará y pagará: 1.49 UMA.

CONCEPTO	UMA
Por palabra	0.025 a 0.10
Por suscripción anual	17.50
Por ejemplar individual	2.00 a 5.00

Para efectos del pago por concepto de publicación en la Gaceta Municipal, el plazo será de diez días hábiles contados a partir de la notificación del acuerdo correspondiente.

Ingreso anual estimado por esta fracción \$56,445.00

Ingreso anual estimado por este artículo \$194,461.00

- Artículo 34.** Por el servicio de Registro de Fierros Quemadores y su Renovación, se causará y pagará: 1.50 UMA.

Ingreso anual estimado por este artículo \$3,704.00

- Artículo 35.** Por otros servicios prestados por otras autoridades municipales, se causará y pagará:

- I. Por los servicios otorgados por instituciones municipales a la comunidad a través de sus diversos talleres de capacitación, se causará y pagará:

CONCEPTO	UMA
Por curso semestral de cualquier materia	1.00 a 9.95
Por curso de verano	2.98 a 14.94
Por el cobro de servicios profesionales derivado de una actividad deportiva, cultural, artística, científica o educativa.	0.50 a 5.00

Ingreso anual estimado por esta fracción \$0.00

- II. Por los servicios de mantenimiento y reparación de mobiliario urbano derivado de actos de particulares con responsabilidad para estos, se causará y pagará de acuerdo a las condiciones que establezca el área correspondiente de la administración municipal.

Ingreso anual estimado por esta fracción \$0.00

- III. Por el registro, alta y refrendo, en los diferentes padrones del municipio, se causará y pagará:

CONCEPTO	UMA
Padrón de Proveedores	26.88
Padrón de Usuarios del Rastro Municipal	9.95
Padrón de Usuarios del Relleno Sanitario	2.98
Padrón de Boxeadores y Luchadores	2.00
Registro a otros padrones similares	2.00
Padrón de Contratistas	26.88

Ingreso anual estimado por esta fracción \$505,788.00

- IV. Por los dictámenes emitidos por Protección Civil, Ecología y Medio Ambiente Municipales, se causará y pagará: 1.00 a 30.00 UMA.

GRADO DE RIESGO	SUPERFICIE I	SUPERFICIE II	SUPERFICIE III
		UMA	
Bajo (superficie de 0 a 100 M2)	1.00	5.00	8.00
Medio (superficie de 101 a 500 M2)	10.00	13.00	16.00
Alto (superficie de 501 M2 en adelante)	20.00	30.00	40.00
IAP	1.00	1.00	1.00

Ingreso anual estimado por esta fracción \$261,514.00

- V. Por los servicios que presta la Unidad de Transparencia Municipal, conforme lo establece la Ley de Transparencia y Acceso a la Información Pública del Estado de Querétaro, por concepto de costo de los documentos o materiales utilizados en la reproducción y pago de certificación, con fundamento en el artículo 139, de la Ley de Transparencia y Acceso a la Información Pública del Estado de Querétaro y el artículo 44, de la Ley de Protección de Datos Personales en Posesión de Sujetos Obligados del Estado de Querétaro, cuando la información sobrepase las 20 hojas, se causará y pagará:

CONCEPTO	UMA
Copia simple de documentos tamaño carta u oficio por hoja	0.0276
Copia certificada de documentos tamaño carta u oficio por hoja	0.1013
Copia en medios electrónicos (disco compacto), por proporcionar disco	0.070

Ingreso anual estimado por esta fracción \$324.00

- VI. Por autorización para anuncios y promociones publicitarias que se fijen gráficamente en las calles o en los exteriores de los edificios o en sus azoteas, que no sea por sonido, se causará y pagará:

Las tarifas por autorización, revalidación o regularización de anuncios se aplicarán de acuerdo al lugar en que se fijen, instale o coloque, a la duración y a los fines de los anuncios, según la siguiente clasificación, causará y pagará:

PERMANENTES		
CLASIFICACIÓN	SUBCLASIFICACIÓN	UMA x M2
Denominativos	Adosados, letra suelta, de neón, de cartelera	5.00
	Auto soportados, de directorio, pantalla, electrónica, en bandera	7.00
De propaganda o Mixto	Adherido, integrado, pintado	3.00
	Mixto, modelado, especial, auto soportado	12.00
	Pantalla electrónica de proyección inflable	De 3.00 a 20.00
	Mupi mixto, modelado especial	De 6.00 a 12.00
Institucionales o sociales		2.00

TEMPORALES		
CLASIFICACIÓN	SUBCLASIFICACIÓN	UMA x M2
Denominativos de propaganda o Mixto	Adosados, letra suelta, de neón, de cartelera	2.00
	Auto soportados, de directorio, pantalla, electrónica, en bandera	4.00
	Adherido, integrado, pintado, pendón o gallardete, inflable	3.00
	De proyección mixto, modelado, en tapiales especial	De 3.00 a 6.00
Institucionales o sociales		2.00

Para anuncios definitivos la autorización tendrá vigencia del año fiscal en curso, considerando que, para licencia de anuncio nuevas, causará y pagará la parte proporcional correspondiente al resto del año a partir de la fecha de colocación del anuncio o de la emisión de la licencia, la que resulte anterior en tiempo.

El cobro por la recepción del trámite de licencia de anuncio, en cualquier modalidad, independientemente del resultado de la misma, se causará y pagará: 5.00 UMA.

Tratándose de anuncios no contemplados en la tabla anterior, la tarifa será fijada por el Ayuntamiento mediante el Acuerdo correspondiente. Surtiendo sus efectos a partir de su aprobación.

Para el caso de los anuncios auto soportados de propaganda, auto soportados mixtos y pantallas electrónicas, el monto correspondiente a la cobertura del seguro de daños a terceros será al menos de \$1,000,000.00 (Un millón de pesos 00/100 M.N.).

PÓLIZA DE SEGURO		UMA
CONCEPTO	SUBCLASIFICACIÓN	POR ANUNCIO
De 2 a 5 anuncios	Anuncios auto soportados de propaganda, mixtos y pantallas electrónicas	De 6,000.00 a 12,000.00
De 6 a 10 anuncios	Anuncios auto soportados de propaganda, mixtos y pantallas electrónicas	De 6,000.00 a 9,000.00
A partir de 11 anuncios	Anuncios auto soportados de propaganda, mixtos y pantallas electrónicas	6,000.00

Tratándose de videojuegos, tabaco y bebidas alcohólicas se aplicará adicionalmente, un porcentaje del 50% al costo de la licencia respectiva.

Tratándose de propaganda impresa y repartida personalmente al público en general, se causará y pagará 2.00 UMA por día.

Para anuncios y promociones publicitarias en las calles realizadas por sonido se causará y pagará por vehículo por día 1.00 UMA.

Por promociones publicitarias realizadas por sonido, en establecimientos comerciales, por día, se causará y pagará 1.00 UMA.

Por promociones publicitarias realizadas por empresas, por cada vehículo automotor en circulación o estacionado, por unidad, por año, se causará y pagará 20.00 UMA.

Por promociones publicitarias realizadas e instaladas en los vehículos de forma auto soportado o similar, por unidad, por día, se causará y pagará 1.00 UMA.

Ingreso anual estimado por esta fracción \$28,281.00

- VII. Por verificación para el otorgamiento de autorizaciones de concesiones y licencias, se causará y pagará: 24.89 UMA.

Ingreso anual estimado por esta fracción \$0.00

- VIII. Por la obtención de bases de licitación por cada uno de los concursos para obra pública y adquisiciones municipales, por invitación restringida o licitación pública, se causará y pagará de acuerdo al estudio técnico o a la tarifa que establezca la dependencia municipal.

Ingreso anual estimado por esta fracción \$31,200.00

- IX. Por los servicios que presta la autoridad municipal en materia de Catastro dentro de su circunscripción territorial, se causará y pagará: 0.00 UMA.

Ingreso anual estimado por esta fracción \$0.00

Ingreso anual estimado por este artículo \$827,107.00

Artículo 36. Cuando no se cubran las Contribuciones que refieren a Derechos en la fecha establecida en las disposiciones fiscales, el monto de las mismas se actualizará desde el mes en que se debió hacer el pago y hasta que el mismo se efectúe, apegándose para su cálculo a lo dispuesto en el Código Fiscal del Estado de Querétaro.

Las cantidades actualizadas conservan la naturaleza jurídica que tenían antes de la actualización.

La falta de pago de un crédito fiscal en la fecha o plazo fijado, determinará que el crédito sea exigible a través del procedimiento administrativo de ejecución, establecido en el Código Fiscal de la Federación y en el Código Fiscal del Estado de Querétaro, así como los convenios celebrados por este Municipio en lo que resulte aplicable para el ejercicio fiscal al que se aplica esta Ley, constituyéndose como accesorios de la contribución y participando de su naturaleza los recargos, las sanciones, los gastos de ejecución y la indemnización.

Ingreso anual estimado por este artículo \$0.00

Artículo 37. Derechos no comprendidos en la Ley de Ingresos vigente, causados en ejercicios fiscales anteriores, pendientes de liquidación o pago.

Ingreso anual estimado por este artículo \$0.00

Sección Cuarta Productos

Artículo 38. Comprende el importe de los ingresos por contraprestaciones por los servicios que preste el Municipio en sus funciones de derecho privado, así como por el uso y aprovechamiento de bienes; originando recursos que significan un aumento del efectivo del sector público, como resultado de sus operaciones normales, sin que provenga de la enajenación de su patrimonio.

I. Productos, no incluidos en otros conceptos:

1. Productos derivados del uso y aprovechamiento de bienes no sujetos a régimen de dominio público.

Ingreso anual estimado por este rubro \$321,152.00

2. Enajenación de bienes muebles no sujetos a ser inventariados.

Ingreso anual estimado por este rubro \$0.00

3. Accesorios, cuando no se cubran los Productos, en la fecha establecida en las disposiciones, el monto de las mismas se actualizará desde el mes en que se debió hacer el pago y hasta que el mismo se efectúe, en los términos del Código Fiscal del Estado de Querétaro como si se tratara de una Contribución.

Ingreso anual estimado por este rubro \$0.00

4. Otros Productos que generen ingresos corrientes.

- a) Por servicios prestados en centros estudiantiles en propiedad del municipio; 0.18 a 1.00 UMA

Ingreso anual estimado por este inciso \$0.00

- b) Por uso de marcas, imágenes, productos, personajes, artículos propiedad intelectual o material del municipio de 100 a 200 UMA.

Ingreso anual estimado por este inciso \$0.00

- c) Por arrendamiento de carpa por día; 400 a 600 UMA.

Ingreso anual estimado por este inciso \$0.00

- d) Por arrendamiento de parque vehicular y maquinaria pesada por hora; 5.00 a 25.00 UMA.

Ingreso anual estimado por este inciso \$0.00

Ingreso anual estimado por este rubro \$0.00

5. Productos Financieros.

Ingreso anual estimado por este rubro \$6,193,255.00

Ingreso anual estimado por esta fracción \$\$\$6,514,407.00

- II. Productos no comprendidos en la Ley de Ingresos vigente, causados en ejercicios fiscales anteriores, pendientes de liquidación o pago.

Ingreso anual estimado por esta fracción \$0.00

Ingreso anual estimado por este artículo \$6,514,407.00

Sección Quinta Aprovechamientos

Artículo 39. Son Aprovechamientos los ingresos que percibe el Estado en funciones de derecho público distintos de las Contribuciones, de los ingresos derivados de financiamiento y de los que obtengan los organismos descentralizados y de las empresas de participación municipal.

I. Aprovechamientos:

1. Ingresos derivados de Colaboración Fiscal.

- a) Multas federales no fiscales.

Ingreso anual estimado por este inciso \$0.00

- b) Multas, por la inobservancia a diversas disposiciones establecidas en las Leyes, Reglamentos, Códigos y Convenios aplicables de carácter Estatal o Municipal, se causarán y pagarán:

CONCEPTO	UMA
Multa por omisión de inscripción en el Padrón Catastral	2.49
Multa por autorizar los Notarios en forma definitiva instrumentos públicos sin cumplir con la obtención de la respectiva constancia de no adeudo del Impuesto y, en su caso, el recibo de pago por el último bimestre si el acto se realiza dentro del plazo del pago	2.49
Multa por la omisión de formulación de avisos de transmisión de propiedad, posesión o cambio de domicilio	2.49
Multa por la formulación extemporánea de avisos de transmisión de propiedad, posesión	1.49
Multa por la falta de declaración de cambio de valor del predio	Un tanto por impuesto omitido
Multa por el incumplimiento al requerimiento de la autoridad	1.99 a 55.00
Multa cuando no se cubra el pago del Impuesto en los periodos señalados	Equivalente a la actualización y recargos que se generan, misma que no podrá exceder el 100% de dicha contribución
Multa cuando se declare en forma dolosa una cantidad menor al valor real del predio, evadiendo el pago correcto del impuesto	50% de la contribución omitida
Resoluciones que emita la Contraloría Municipal dentro de los procedimientos administrativos de responsabilidad de su competencia	14.94 a 99.56
Infracciones cometidas al artículo 289 del Código Ambiental del Estado de Querétaro.	5.75 a 35.58
Infracciones cometidas a los ordenamientos de ecología y protección ambiental vigentes, se causarán y pagarán, en los términos que así disponga la autoridad municipal competente	3.00 a 500.00
Infracciones cometidas a los ordenamientos vigentes en materia de Protección Civil, se causarán y pagarán en los términos que disponga la Autoridad en dicha materia	1.00 a 20.00
Infracciones cometidas a los ordenamientos vigentes en materia de mercados, uso de la vía pública y servicios públicos municipales, se causarán y pagarán en los términos que disponga la autoridad en dicha materia	1.00 a 150.00
Infracciones a la Ley de Tránsito del Estado de Querétaro y al Reglamento de Tránsito del Municipio de Cadereyta de Montes, Qro., se causarán y pagarán en los términos que disponga la autoridad en dicha materia	1.00 a 150.00
Sanción administrativa por maltrato animal	25.00 a 55.00
Multa por incumplimiento a los reglamentos vigentes	1.00 a 500

Ingreso anual estimado por este inciso \$1,847,049.00

- c) Accesorios, cuando no se cubran los Productos, en la fecha establecida en las disposiciones, el monto de las mismas se actualizará desde el mes en que se debió hacer el pago y hasta que el mismo se efectúe, en los términos del Código Fiscal del Estado de Querétaro como si se tratara de una Contribución.

Ingreso anual estimado por este inciso \$0.00

- d) Otros Aprovechamientos, se recaudarán de acuerdo a lo siguiente:

- d.1) Herencias, legados, donaciones y donativos.

Ingreso anual estimado por este sub inciso \$0.00

- d.2) Producto de bienes u objetos que legalmente se pueden enajenar.

Ingreso anual estimado por este sub inciso \$0.00

- d.3) El importe por la venta de basura y desperdicios, así como de los productos aprovechables recogidos por el servicio de limpia, recolección de basura o por el servicio del rastro, directamente por el Municipio, de acuerdo al valor de mercado, importes que serán determinados por el área competente en la materia o que preste los bienes o servicios.

Ingreso anual estimado por este sub inciso \$0.00

- d.4) El arrendamiento de aguas negras y de aguas superficiales, se realizará de acuerdo a estudio técnico.

Ingreso anual estimado por este sub inciso \$0.00

- d.5) Conexiones y Contratos.

Ingreso anual estimado por este sub inciso \$0.00

- d.6) Las cooperaciones pactadas por contratos de concesiones a particulares pagarán conforme estudio, términos y condiciones que establezca el Ayuntamiento en los convenios respectivos.

Ingreso anual estimado por este sub inciso \$2,062,611.00

- d.7) La prestación del servicio de gestión de los trámites de pasaporte, asesoría migratoria, difusión de becas, asesoría para la conformación de sociedades y corrección a estatutos de sociedades y los demás que se establezcan, independientemente del importe de los derechos que determine la Secretaría de Relaciones Exteriores para cada uno de ellos.

Ingreso anual estimado por este sub inciso \$0.00

- d.8) Por la venta de productos derivados de una actividad comercial, agrícola, ganadera y otras, en convenio con empresas privadas, de participación mixta o cooperativas.

Ingreso anual estimado por este sub inciso \$0.00

Ingreso anual estimado por este inciso \$2,062,611.00

Ingreso anual estimado por este rubro \$3,909,660.00

2. Indemnizaciones.

Ingreso anual estimado por este rubro \$0.00

3. Reintegros.

Ingreso anual estimado por este rubro \$0.00

4. Aprovechamientos Provenientes de Obras Públicas.

Ingreso anual estimado por este rubro \$0.00

Ingreso anual estimado por esta fracción \$3,909,660.00

II. Aprovechamientos Patrimoniales;

1. Baja por inventario por valor comercial

Ingreso anual estimado por este rubro \$0.00

2. Venta o remate de bienes muebles con valor comercial

Ingreso anual estimado por este rubro \$0.00

3. Otros.

Ingreso anual estimado por este rubro \$0.00

Ingreso anual estimado por esta fracción \$0.00

III. Accesorios de Aprovechamientos; y

Ingreso anual estimado por esta fracción \$0.00

IV. Aprovechamientos no comprendidos en la Ley de Ingresos Vigente, causadas en ejercicios fiscales anteriores, pendientes de liquidación o pago.

Ingreso anual estimado por esta fracción \$0.00**Ingreso anual estimado por este artículo \$3,909,660.00**

Sección Sexta
Ingresos por la Venta de Bienes y Prestación de Servicios

Artículo 40. Por los Ingresos por la Venta de Bienes y Prestación de Servicios de Organismos Descentralizados se causarán y pagarán:

I. Sistema Municipal para el Desarrollo Integral de la Familia.

CONCEPTO	UMA
a) Servicio de Psicología	0.30 a 1.00
b) Servicio de la Procuraduría	0.29 a 1.00
c) Servicio en Casa de Día	
c.1) Desayunos	0.05 a 1.00
c.2) Comida	0.08 a 1.00
d) Estancia en Casa Albergue de la Mujer Embarazada por usuario del Municipio de Cadereyta de Montes, Qro., o municipios con convenio	0.30 a 1.00
e) Estancia en Casa Albergue de la Mujer Embarazada por usuario sin convenio	0.60 a 1.00
f) Por el servicio en albergue	
f.1) Desayuno	0.24 a 1.00
f.2) Comida	0.30 a 1.00
f.3) Cena	0.24 a 1.00
f.4) Canalizaciones	0.21 a 1.00
f.5) Regaderas	0.18 a 1.00

Ingreso anual estimado por esta fracción \$558,455.00

II. Instituto Municipal de la Juventud.

Ingreso anual estimado por esta fracción \$0.00

III. Otros.

Ingreso anual estimado por esta fracción \$0.00

Ingreso anual estimado por este artículo \$558,455.00

Artículo 41. Por los ingresos de operación de Entidades Paramunicipales Empresariales, se causará y pagará: 0.00 UMA.

Ingreso anual estimado por este artículo \$0.00

Artículo 42. Por los ingresos por la Venta de Bienes y Servicios Producidos en Establecimientos del Gobierno Central, se causará y pagará: 0.00 UMA.

Ingreso anual estimado por este artículo \$0.00

Sección Séptima Participaciones y Aportaciones

Artículo 43. Las Participaciones se distribuirán conforme a lo establecido en la Ley de Coordinación Fiscal y la legislación aplicable.

CONCEPTO	IMPORTE
Fondo General de Participaciones	\$161,881,279.00
Fondo de Fomento Municipal	\$50,972,963.00
Por el Impuesto Especial Sobre Producción y Servicios	\$3,739,367.00
Fondo de Fiscalización y Recaudación	\$15,026,428.00
Incentivos a la Venta Final de Gasolinas y Diesel	\$2,185,997.00
Por el Impuesto Federal sobre Tenencia o uso de vehículos	\$0.00
Fondo de Compensación del Impuesto sobre Automóviles Nuevos	\$474,197.00
Incentivos por el Impuesto sobre Automóviles Nuevos	\$3,845,158.00
Impuesto por la Venta de Bienes cuya enajenación se encuentra gravada por la Ley del Impuesto Especial sobre Producción y Servicios	\$599,564.00
Reserva de Contingencia	\$0.00
Otras Participaciones	\$0.00
Fondo I.S.R.	\$20,688,037.00
I.S.R. Incentivos por la enajenación de bienes inmuebles Art. 126	\$968,028.00

Ingreso anual estimado por este artículo \$260,381,018.00

Artículo 44. Las Aportaciones que recibirá el Municipio serán las que establezca la Ley de Coordinación Fiscal.

CONCEPTO	IMPORTE
Fondo de Aportaciones para la Infraestructura Social Municipal	\$83,522,320.00
Fondo de Aportaciones para el Fortalecimiento de los Municipios y de las Demarcaciones del Distrito Federal	\$70,346,312.00

Ingreso anual estimado por este artículo \$153,868,632.00

Artículo 45. Los ingresos federales por convenios, los constituyen los ingresos que se reciban por actividades de administración fiscal que realicen o ejerzan las autoridades fiscales de las Entidades o de los Municipios cuando así se pacte expresamente con el Gobierno Federal, por conducto de la Secretaría de Hacienda y Crédito Público y/o los gobiernos de las entidades que se hubieran adherido al Sistema Nacional de Coordinación Fiscal.

I. Ingresos Federales por Convenios.

Ingreso anual estimado por esta fracción \$0.00

II. Incentivos derivados de la Colaboración Fiscal.

Ingreso anual estimado por esta fracción \$0.00

III. Fondos distintos de Aportaciones.

Ingreso anual estimado por esta fracción \$0.00

Ingreso anual estimado por este artículo \$0.00

Sección Octava
Transferencias, Asignaciones, Subsidios y Subvenciones

Artículo 46. Las Transferencias, Asignaciones, Subsidios y Subvenciones que recibirá el Municipio serán las asignaciones destinadas en forma directa o indirecta a los sectores público, privado y externo, organismos y empresas paraestatales apoyos como parte de su política económica social, de acuerdo a las estrategias y prioridades de desarrollo para el sostenimiento y desempeño de sus actividades:

I. Transferencias y Asignaciones.

Ingreso anual estimado por esta fracción \$0.00

II. Subsidios y Subvenciones.

Ingreso anual estimado por esta fracción \$0.00

Ingreso anual estimado por este artículo \$0.00

Sección Novena
Ingresos derivados de Financiamiento

Artículo 47. Son Ingresos derivados de Financiamiento, los empréstitos internos o externos que se contraten en términos de la Ley de Deuda Pública del Estado de Querétaro.

I. Endeudamiento interno.

Ingreso anual estimado por esta fracción \$0.00

II. Endeudamiento externo.

Ingreso anual estimado por esta fracción \$0.00

III. Financiamiento interno.

Ingreso anual estimado por esta fracción \$0.00

Ingreso anual estimado por este artículo \$0.00

Sección Décima
Disposiciones administrativas y estímulos fiscales

Artículo 48. Para el Ejercicio Fiscal 2025 se establecen las siguientes disposiciones administrativas y estímulos fiscales:

I. Disposiciones Administrativas.

1. En los trámites que se realicen en todas las dependencias municipales y de las cuales los contribuyentes o usuarios de los servicios municipales estén obligados a pagar por los conceptos a que se refiere esta Ley, se expedirá el comprobante o forma oficial respectiva por parte de la Dirección de Finanzas Públicas Municipales.
2. La fecha de vencimiento de los pagos bimestrales de contribuciones será a más tardar el día 16 de los meses de marzo, mayo, julio, septiembre, noviembre y enero, en caso de que el día 16 sea inhábil, el vencimiento será el día hábil siguiente, a excepción de los que las leyes o disposiciones respectivas indiquen expresamente vencimiento diferente.
3. Se entenderá por horas y días hábiles o inhábiles, los que señale el Código Fiscal del Estado de Querétaro y la Ley de Procedimientos Administrativos del Estado de Querétaro. Se faculta a la Secretaría de Finanzas para habilitar los días y horas inhábiles, para la práctica de diligencias y cobro de contribuciones.
4. Cuando no se cubran las Contribuciones, Aprovechamientos y las devoluciones a cargo del fisco municipal y no se paguen en la fecha establecida en las disposiciones fiscales, el importe de las mismas se actualizará desde el mes en que se debió hacer el pago y hasta que el mismo se efectúe, apegándose para su cálculo a lo dispuesto en el Código Fiscal del Estado de Querétaro. Las cantidades actualizadas conservan la naturaleza jurídica que tenían antes de la actualización.
5. Se faculta a las autoridades fiscales municipales para que lleven a cabo la cancelación de los créditos fiscales municipales cuyo cobro les corresponde efectuar, en los casos en que exista imposibilidad práctica y material de cobro. Se considera que existe imposibilidad práctica de cobro, entre otras, cuando los deudores no tengan bienes embargables, el deudor hubiere fallecido o desaparecido sin dejar bienes a su nombre o cuando por sentencia firme hubiere sido declarado en quiebra. Se considera que existe imposibilidad material para efectuar el cobro, cuando exista cambio de situación jurídica tanto del sujeto pasivo como del objeto generador de la contribución.
6. Se faculta a las autoridades fiscales municipales para que lleven a cabo el cobro de las contribuciones omitidas en un plazo de cinco años contados a partir del ejercicio inmediato anterior al que se encuentren vigentes sus facultades de comprobación.
7. La Dirección de Finanzas Públicas Municipales podrá auxiliarse de terceros, para el ejercicio de las facultades del cobro persuasivo y coactivo.
8. Para efectos de actualización y determinación de accesorios para las contribuciones no cubiertas en tiempo y forma, el factor resultante de dividir el Índice Nacional de Precios al Consumidor del mes anterior al más reciente del período, entre el citado índice correspondiente al mes anterior al más antiguo de dicho período, nunca podrá ser inferior a 1. En tal supuesto, se continuará aplicando el último índice inmediato anterior.
9. Para efectos de la actualización prevista en el artículo 67 de la Ley de Hacienda de los Municipios del Estado de Querétaro, se entenderá como período por el que procede la actualización, el comprendido desde la fecha de realización de la operación de traslado de dominio en cualesquiera de sus hipótesis, a la realización del pago del Impuesto sobre Traslado de Dominio.
10. Para el ejercicio fiscal 2025, la aplicación de tarifas de la Ley de Ingresos que estén contenidos dentro de un rango de cobro, será la Dirección de Finanzas Públicas Municipales la facultada para determinar, sin violación al principio de reserva de ley, la tarifa a aplicar; así como, el procedimiento para tales efectos.
11. Las dependencias que presten servicios u otorguen el uso o goce, aprovechamiento o explotación de bienes, que corresponda o de las atribuciones conferidas a su cargo; serán las competentes para determinar el importe de las contribuciones que hayan sido fijadas en la presente Ley y para la emisión de la liquidación correspondiente.
12. Para los casos en los que se requiera la autorización del Encargado de la Dirección de Finanzas Públicas Municipales en la presente Ley, se entenderá al Titular de la Dirección de Finanzas Públicas Municipales.
13. Se faculta al titular de la Dirección de Finanzas Públicas Municipales para que, en el ejercicio de sus facultades, expida los acuerdos administrativos necesarios para el manejo de los asuntos financieros y tributarios del Municipio, así como aquellos que tengan por objeto establecer los lineamientos y procesos para optimizar la recaudación municipal, y los que determinen la integración de expedientes fiscales en términos de la presente Ley.

14. El personal oficial que intervenga en los diversos trámites relativos a la aplicación de las disposiciones tributarias estará obligado a guardar absoluta reserva en lo concerniente a las declaraciones y datos suministrados por los contribuyentes o por terceros con ellos relacionados, así como los obtenidos en el ejercicio de las facultades de comprobación. Dicha reserva no comprenderá la información relativa a los créditos fiscales de los contribuyentes, que las autoridades fiscales proporcionen a las Sociedades de Información Crediticia que obtengan autorización de la Secretaría de Hacienda y Crédito Público, de conformidad con la Ley para Regular las Sociedades de Información Crediticia.
15. Es requisito para la obtención de los beneficios o estímulos fiscales contenidos en el presente Ordenamiento, y aquellos que resulten aplicables en materia de contribuciones municipales, no haber promovido o promuevan contra el Municipio de Cadereyta de Montes, Qro., algún medio de defensa legal ante autoridades jurisdiccionales o los Tribunales administrativos, en materia fiscal y administrativa.
16. Se faculta al titular de la Dirección de Finanzas Públicas Municipales a emitir mediante acuerdo administrativo, las disposiciones complementarias y adicionales, que resulten necesarias en materia de beneficios y estímulos fiscales y podrá autorizar una reducción de hasta el 100% (cien por ciento) en multas y los accesorios de las contribuciones.
17. Para el ejercicio fiscal 2025, quedan sin efecto las exenciones relativas a los impuestos municipales derivados de la propiedad inmobiliaria, previstas en las leyes federales o decretos a favor de personas físicas, morales u organismos públicos descentralizados, salvo en lo que se refiere a bienes propiedad de dichos organismos que se consideren del dominio público y así lo acrediten, salvo que tales bienes sean utilizados por entidades paraestatales, bajo cualquier título, para fines administrativos o propósitos distintos a los de su objeto público.
18. Para el Ejercicio Fiscal 2025, las sanciones administrativas derivadas de infracciones a los reglamentos vigentes de tránsito podrán acceder a la reducción del 50% establecido en la normatividad aplicable.
19. Para el ejercicio fiscal 2025, cuando la autoridad municipal competente, imponga multas en materia de tránsito vehicular, se cobrará una cantidad adicional del 10% de la multa. El recurso que se obtenga por este concepto, se destinará como apoyo al Cuerpo de Bomberos Voluntarios y Cruz Roja de este Municipio, manifestando que son grupos especializados en atención de emergencias y sus actividades son sin fines de lucro, los cuales se encuentran legalmente constituidos.

II. Se establecen los siguientes estímulos fiscales:

1. En ningún caso el importe anual a pagar por concepto de Impuesto Predial será menor a la cantidad de 2.50 UMAS.
2. El pago del Impuesto Predial podrá hacerse por anualidad anticipada, durante el primer bimestre del año, teniendo las siguientes reducciones de manera general para todos los contribuyentes:
 - El 20% sobre la cantidad total que le corresponda pagar, en caso de que el pago se efectúe en el mes de enero.
 - El 8% sobre la cantidad total que le corresponda pagar, en caso de que el pago se efectúe en el mes de febrero.
3. Las personas que acrediten ser propietarios o poseedores de bienes inmuebles regularizados mediante el Programa de Certificación de Derechos Ejidales y Titulación de Solares (PROCEDE), predios regularizados por la Comisión para la Regularización de la Tenencia de la Tierra (CORETT) actualmente Instituto Nacional de Suelo Sustentable (INSUS) o por la Ley para la Regularización de Asentamientos Humanos Irregulares, Predios Urbanos, Predios Rústicos, Predios Familiares y Predios Sociales del Estado de Querétaro o cualquier otro programa gubernamental siempre y cuando sean aprobados y autorizados por el Ayuntamiento ya sea mediante acuerdo de cabildo o acuerdo administrativo, cuando se trate del primer registro al padrón catastral podrán acceder a una reducción de 2.5 UMAS por cada uno de los años que se adeuden o hasta el 50% por concepto de Impuesto Predial, que incluye el ejercicio fiscal en curso, sin multas y recargos, siempre y cuando sea solicitado por el propietario antes de realizar el pago y éste se realice de forma anualizada en el ejercicio fiscal que transcurre.

4. Para el caso de bienes inmuebles que estén en proceso de regularización en los términos señalados en el párrafo que antecede, causarán y pagarán por Impuesto sobre Fraccionamientos, Condominios, Fusión, Subdivisión y Relotificación de predio 2.5 UMAS al 50% de cada uno de estos impuestos siempre y cuando sea solicitado por el propietario antes de realizar el pago y éste se realice de forma anualizada en el ejercicio fiscal que transcurre.
5. Los asentamientos humanos irregulares o de fondo legal que se encuentren clasificados como predios urbanos en términos de la Ley de Catastro para el Estado de Querétaro, que presenten adeudos anteriores al ejercicio fiscal 2025, podrán ser sujeto de una reducción del Impuesto Predial de 2.5 UMAS por cada uno de los años de adeudo o hasta el 50% del adeudo que presente la clave origen, sin multas ni recargos, siempre y cuando se realice su pago dentro de los programas de regularización establecidos, aprobados y autorizados por el Ayuntamiento ya sea mediante acuerdo de cabildo o acuerdo administrativo.
6. Para las operaciones del Impuesto Sobre Traslado de Dominio contempladas en el presente Ordenamiento, se concederá hasta una deducción del 50% en la base del impuesto para las viviendas de interés social, únicamente cuando se trate de la primera adquisición de las mismas, previa petición por escrito que se genere ante la Dirección de Finanzas Públicas Municipales.

Para acreditar dicho supuesto, la autoridad fiscal podrá ejercer sus facultades de comprobación a efecto de validar que no haya sido sujeto a deducciones por actos traslativos previos por el mismo inmueble; debiendo, el sujeto obligado, cubrir el importe del Impuesto y los accesorios que se generen.

Para los efectos de esta Ley, se considera vivienda de interés social, aquella cuyo valor total no exceda de 22 UMAS elevado al año y por vivienda de interés popular, aquella cuyo valor total no exceda 30 UMAS elevado al año.

7. Las personas físicas que acrediten ser propietarios de bienes inmuebles de uso de suelo habitacional urbano con construcción y que se encuentren en el supuesto de adeudos de impuesto predial de ejercicios fiscales anteriores al 2025, podrán acceder a una reducción, por concepto de impuesto predial del 30% al 60% sin multas y recargos, a excepción del ejercicio fiscal en curso, siempre y cuando sea solicitado por el propietario antes de realizar el pago y éste se realice de forma anualizada en el ejercicio fiscal que transcurre, previo dictamen que sobre un estudio socioeconómico realice el Comité de Estímulos Fiscales 2025, que será nombrado por el H. Ayuntamiento y se integrará con las Dependencias que éste determine.
8. Las personas pensionadas, jubiladas, de tercera edad y personas con discapacidad debidamente certificadas o ser cónyuges de los mismos, que reúnan los requisitos previstos en los artículos 24 y 25 de la Ley de Hacienda de los Municipios del Estado de Querétaro, pagarán el Impuesto Predial que les corresponda, de acuerdo a la tabla y sujeciones siguientes:

TABLA

BASE CATASTRAL		ESTÍMULO FISCAL
LIMITE INFERIOR	LIMITE SUPERIOR	
DE	A	
\$1.00	\$1,500,000.00	2.5 UMAS
\$1,500,000.01	En Adelante	El cincuenta por ciento del Impuesto Predial

Siempre que cumplan con:

- a) Que el interesado habite dicho inmueble y que éste no esté destinado al arrendamiento o comodato, así como tampoco exista en dicho inmueble otras construcciones en las que habiten otras familias, aun cuando dichas familias estén conformadas por hijos del propietario; además que deberá coincidir el domicilio objeto del Impuesto Predial con la identificación oficial vigente que presente, a fin de acreditar el interés legítimo.
- b) En caso de ser necesario realizar alguna inspección física del predio, y se encuentre establecida un negocio, ésta no será condicionante para la aplicación; siempre y cuando el solicitante, bajo protesta de decir verdad, manifieste que el ingreso percibido por el mismo, es su único sustento o acredite tener dicho negocio en comodato.

- c) Encontrarse al corriente en sus pagos por concepto de este Impuesto en el ejercicio inmediato anterior.
- d) El cónyuge superviviente de la persona pensionada, de tercera edad y personas con discapacidad debidamente certificada, que soliciten la reducción en el pago de su Impuesto Predial, podrán obtenerlo, aún y cuando la propiedad se encuentre sujeta a proceso judicial sucesorio, debiendo reunir los demás requisitos señalados en los artículos 24 y 25 de la Ley de Hacienda de los Municipios del Estado de Querétaro.
- e) Las personas pensionadas, jubiladas, adultos mayores y personas con discapacidad debidamente certificadas o que sean cónyuges de los mismos, que en el año inmediato anterior hayan obtenido el beneficio, podrán refrendarlo en el año 2025, presentándose de manera personal copia de su identificación oficial vigente, ante la Dirección de Finanzas Públicas Municipales; siempre y cuando continúen cumpliendo con los requisitos que señala la Disposición antes señala.
- f) Si el peticionario del beneficio cumple con los requisitos previstos en los artículos 24 y 25 de la Ley de Hacienda de los Municipios del Estado de Querétaro, a excepción de la constancia de Única Propiedad expedida por el Instituto Registral y Catastral del Estado de Querétaro, acreditando con justo título la pertenencia del inmueble con la cual registro su inscripción en la Dirección de Catastro del Estado de Querétaro; podrá la autoridad fiscal realizar un análisis individual, valorando los aspectos necesarios, con el fin de determinar la aplicación o no del beneficio señalado en los preceptos invocados en el proemio del presente rubro.

Las personas pensionadas, jubiladas, adultos mayores y discapacitadas, que hayan obtenido el presente beneficio, deberán efectuar el pago por anualidad durante el primer bimestre, en una sola exhibición, en el entendido que de no ejercerse perderá toda validez.

9. Para el ejercicio fiscal 2025 los contribuyentes registrados en el Padrón de Licencias Municipales de Funcionamiento, atenderán a las siguientes consideraciones y/o estímulo:

Por los conceptos contenidos en el artículo 23, fracción III de la presente Ley, si cuentan con adeudos de ejercicios anteriores podrá tener una reducción de hasta el 50% sobre las tarifas establecidas, previa autorización del Comité de Estímulos Fiscales 2025.

En materia de beneficios y estímulos fiscales, una vez obtenida su procedencia, tendrá una vigencia del 01 de enero al 31 de diciembre de 2025, el contribuyente deberá cumplir con la obligación del pago y en el entendido de no realizarse se tendrá por cancelado el beneficio o estímulo fiscal aplicado.

Para el pago de la primera copia certificada del acta de nacimiento se aplicará el artículo 142 Ley de Hacienda del Estado de Querétaro, estableciendo el derecho a la identidad y gratuidad en este trámite.

TRANSITORIOS

Artículo Primero. La presente Ley entrará en vigor el 1 de enero del 2025.

Artículo Segundo. Cualquier disposición expedida con anterioridad y que se oponga a la presente Ley, queda derogada.

Artículo Tercero. Las tarifas en cuanto a montos y plazos estarán sujetas a lo dispuesto por la presente Ley.

Artículo Cuarto. Cuando de las normas legales se denominen ingresos de libre disposición, se entenderán los ingresos locales y las participaciones federales, así como los recursos que, en su caso, se reciban del fondo de estabilización de los ingresos de las entidades federativas en términos del artículo 19 de la Ley Federal de Presupuesto y Responsabilidad Hacendaria y cualquier otro recurso que no esté destinado a un fin específico.

Artículo Quinto. Para efecto de lo señalado en los artículos 43 y 44 de la presente Ley, se tendrá en definitiva lo establecido por el Poder Ejecutivo del Estado de Querétaro, en relación con los montos que se establezcan conforme a la Ley de Coordinación Fiscal, la Ley de Coordinación Fiscal Estatal Intermunicipal del Estado de Querétaro y la Ley que Fija las Bases, Montos y Plazos conforme a las cuales se distribuirán las Participaciones Federales correspondientes a los Municipios del Estado de Querétaro, para el ejercicio fiscal 2025.

Artículo Sexto. Para lo señalado en materia de ingresos derivados de financiamiento en la presente Ley, se deberá observar lo establecido en la Ley de Disciplina Financiera de las Entidades Federativas y los Municipios.

Artículo Séptimo. Para la determinación y pago de las contribuciones y sus accesorios, las cantidades correspondientes se ajustarán al múltiplo de cincuenta centavos más próximo, inferior o superior, según corresponda.

Artículo Octavo. Una vez agotado todo procedimiento administrativo de recuperación, se faculta a las autoridades fiscales municipales para que lleven a cabo la cancelación de los créditos fiscales municipales cuyo cobro les corresponde efectuar, en los casos en que exista imposibilidad práctica y material de cobro. Se considera que existe imposibilidad práctica de cobro, entre otras, cuando los deudores no tengan bienes embargables, el deudor hubiere fallecido o desaparecido sin dejar bienes a su nombre o cuando por sentencia firme hubiere sido declarado en quiebra. Se considera que existe imposibilidad material para efectuar el cobro, cuando exista cambio de situación jurídica tanto del sujeto pasivo como del objeto generador de la contribución.

Artículo Noveno. La Dirección de Finanzas Públicas Municipales, podrá establecer resoluciones de carácter general y facilidades administrativas para efectos de las contribuciones previstas en esta Ley, la cuales se publicarán en la Gaceta Municipal.

Artículo Décimo. En la aplicación del artículo 35, fracción IX, mientras no se suscriba el convenio de coordinación para que el Municipio asuma la función de servicio de Catastro, esta continuará prestándose por el Poder Ejecutivo del Estado de Querétaro, en los términos que señala la normatividad vigente.

Artículo Decimoprimer. Para efectos del cobro del Servicio de Alumbrado Público previsto en el artículo 26, de la presente Ley, las autoridades competentes adscritas al Municipio de Cadereyta de Montes, Qro., podrán facultar a la compañía o empresa suministradora del servicio de energía eléctrica para el único efecto de recaudar el derecho mencionado conjuntamente con el consumo de energía eléctrica, sin que ello indique modificar o invalidar los elementos sustanciales de dicha contribución, ni que se entienda que la cuota del derecho referido, se encuentre vinculada en forma alguna con el consumo mismo respecto de todos aquellos contribuyentes beneficiarios que tengan contratado el servicio de energía eléctrica con la compañía o empresa suministradora del servicio.

Artículo Decimosegundo. El pago de las contribuciones municipales se podrá hacer con efectivo en moneda de curso legal, con transferencia electrónica, con tarjeta de crédito, con tarjeta de debito, con cheque: nominativo, de caja, al portador o certificado y salvo buen cobro; o en cualquier otra forma que a autorice el encargado de las finanzas públicas municipales.

Artículo Decimotercero. Para el ejercicio fiscal 2025, el Servicio de Agua Potable y Alcantarillado, seguirá prestándose por la Comisión Estatal de Aguas, organismo que pagará los derechos respectivos en los términos que señale la Ley que regula la prestación de los servicios de agua potable, alcantarillado y saneamiento del Estado de Querétaro y el Decreto por el que se crea la Comisión Estatal de Aguas, aplicándose las tarifas vigentes.

Artículo Decimocuarto. A partir del ejercicio fiscal 2025, cuando el cobro de las contribuciones municipales se establezca en UMA, se entenderá como Unidades de Medida y Actualización y su valor diario vigente será el que fije la autoridad competente. El valor mensual de la UMA se calculará multiplicando su valor diario por 30.4 veces y su valor anual se calcula multiplicando su valor mensual por 12.

Artículo Decimoquinto. Para el caso de las obligaciones existentes sobre los desarrollos inmobiliarios bajo el régimen de propiedad en condominio o fraccionamiento, el diez por ciento de la superficie total del predio para equipamiento urbano y áreas verdes, podrá realizarse mediante pago en efectivo, previa autorización del Ayuntamiento y sea destinado para inversión pública preferentemente

Artículo Decimosexto. La Dirección de Finanzas Públicas Municipales establecerá las distintas formas de pago de las contribuciones mediante resolución administrativa publicada en la Gaceta Municipal.

Artículo Decimoséptimo. Envíese al titular del Poder Ejecutivo del Estado, para su publicación en el Periódico Oficial del Gobierno del Estado de Querétaro "La Sombra de Arteaga".

ANEXOS**CRITERIOS GENERALES PARA LA FORMULACIÓN DE LA LEY DE INGRESOS PARA EL MUNICIPIO DE CADEREYTA DE MONTES, QRO.**

Para la Ley de Ingresos del Ejercicio Fiscal 2025, se deben considerar diversos factores macroeconómicos, teniendo en primer término las proyecciones emitidas a nivel Federal de los Pre-Criterios Generales De Política Económica (PCGPE) 2025, cuyo análisis respecto a las finanzas públicas dictaminan que se mantendrán sanas, en línea con el cumplimiento de las metas fiscales planteadas para 2024, y para 2025, se anticipa un escenario de consolidación fiscal con un balance primario positivo, y un nivel estable de la deuda pública como porcentaje del Producto Interno Bruto (PIB). Hacia el cierre de 2024, se estima que el crecimiento de la actividad económica en México mantenga un buen desempeño, impulsado por el comportamiento del mercado interno, el cual continuará beneficiándose del aumento del empleo y los efectos permanentes del gasto en infraestructura y protección social. Considerando estos pre criterios, la estimación de crecimiento para la economía mexicana que va de 2.5 a 3.5% anual, manteniéndose con respecto a lo publicado en los Criterios Generales de Política Económica 2024, en un rango de entre 2.0 y 3.0%. Para 2025, serán más tangibles los avances de las tecnologías de la información, como la inteligencia artificial, la cual apoyará al aumento de la productividad de distintos sectores que la utilicen y a la rentabilidad de las empresas involucradas. Adicionalmente, estas tecnologías permitirán la entrada de nuevas empresas que ampliarán la oferta hacia los consumidores y harán más eficiente la producción de los medios de consumo.

Respecto a las Participaciones y Aportaciones Federales que forman parte integral de los ingresos del Municipio de los cuales se espera recibir un incremento en un margen considerable respecto al año 2024 ya que el Ejecutivo Federal estima oportuno conservar en la iniciativa de ley, la posibilidad de emplear los recursos que durante el ejercicio fiscal de 2025 ingresen al Fondo de Estabilización de los Ingresos de las Entidades Federativas (FEIEF). Cabe mencionar, que para el ejercicio fiscal 2025, los rubros de las Participaciones y Aportaciones son proyectados en montos estimados, debido a que en su determinación influyen diversos factores externos como lo son: Las políticas económicas para el paquete económico 2025 a nivel Federal así como el Presupuesto de Egresos por parte del Gobierno Federal y todas circunstancias que ello representa; expuesto lo anterior, cabe mencionar que para los montos estimados en las Participaciones y Aportaciones, pueden presentar diferencias con respecto a lo estimado en el momento de la elaboración y aprobación de la presente Ley de Ingresos, por lo cual, el deber y responsabilidad por parte del Municipio de Cadereyta de Montes, Qro., es hacer lo conducente para alinear los objetivos en base a una ley de ingresos creciente que a su vez será retroalimentada con aquellas áreas de oportunidad que se presenten durante el ejercicio a fin de mantener el equilibrio presupuestario del Municipio.

Por cuanto ve al concepto de ingresos propios, la política de incrementar de manera proporcional, legal y equitativa la recaudación que corresponde al Municipio, es preciso manifestar que se trata de una proyección razonada y razonable, pero muy conservadora, considerando conforme al artículo 2 fracción IV de la Ley de Disciplina Financiera de las Entidades Federativas y los Municipios, los Criterios Generales de Política Económica para el ejercicio fiscal 2025, los CGPE-23 prevén un nivel de la inflación general de 3.5%.

No obstante lo anterior, se continua con diversos proyectos para incrementar los ingresos y maximizar la recaudación, con diversos programas en Regularización de Predios, de Mejora Regulatoria, empadronamiento de comercios, ajustes en lo referente al cobro del Derecho de Alumbrado Público para poder seguir cobrando este derecho, así como diversos estímulos fiscales, con lo cual se pretende incrementar la recaudación en los Ingresos de Gestión respecto de la Ley de Ingresos de 2025.

Bajo este esquema y considerando lo estipulado en los artículos 2 fracciones XIX, XX y XXI y 8 de la Ley de Disciplina Financiera de las Entidades Federativas y los Municipios, cualquier ingreso local excedente, que se recaude conforme a esta Ley, pero que exceda los montos generales proyectados, será de libre disposición, ya que no está destinado a un fin específico, siempre y cuando se realicen las modificaciones presupuestales correspondientes y se informen en la cuenta pública.

Para dar cumplimiento a la Ley de Disciplina Financiera para Estados y Municipio se presenta los siguientes Formatos:

Formato 7a. Proyecciones de ingresos - LDF

Municipio de Cadereyta de Montes, Qro.		
Proyecciones de Ingresos		
(PESOS)		
(CIFRAS NOMINALES)		
Concepto		2025 Año en Cuestión (de proyecto de presupuesto)
1. Ingresos de Libre Disposición (1=A+B+C+D+E+F+G+H+I+J+K+L)		\$314,969,964.00
A.	Impuestos	26,254,895.00
B.	Cuotas y Aportaciones de Seguridad Social	\$0.00
C.	Contribuciones de Mejoras	\$0.00
D.	Derechos	\$17,351,529.00
E.	Productos	\$6,514,407.00
F.	Aprovechamientos	\$3,909,660.00
G.	Ingresos por ventas de Bienes y Prestación de Servicios	\$558,455.00
H.	Participaciones	\$260,381,018.00
I.	Incentivos Derivados de la Colaboración Fiscal	\$0.00
J.	Transferencias y Asignaciones	\$0.00
K.	Convenios	\$0.00
L.	Otros Ingresos de Libre Disposición	\$0.00
2. Transferencias Federales Etiquetadas (2=A+B+C+D+E)		\$153,868,632.00
A.	Aportaciones	\$153,868,632.00
B.	Convenios	\$0.00
C.	Fondos Distintas de Aportaciones	\$0.00
D.	Transferencias, Asignaciones Subsidios y Subvenciones, y Pensiones y Jubilaciones	\$0.00
E.	Otras Transferencias Federales Etiquetadas	\$0.00
3. Ingresos Derivados de Financiamiento (3=A)		\$0.00
A.	Ingresos Derivados de Financiamiento	\$0.00
4. Total de Ingresos Proyectados (4=1+2+3)		\$468,838,596.00
Datos Informativos		
1. Ingresos Derivados de Financiamientos con Fuente de Pago de Recursos de Libre Disposición		\$0.00
2. Ingresos Derivados de Financiamientos con Fuente de Pago de Transferencias Federales Etiquetadas		\$0.00
3. Ingresos Derivados de Financiamientos (3=1+2)		\$0.00

Formato 7c.

MUNICIPIO DE CADEREYTA DE MONTES DEL ESTADO DE QUERÉTARO			
RESULTADOS DE INGRESOS – LDF			
(PESOS)			
Concepto		2024	2025 Año del Ejercicio Vigente
1. Ingresos de Libre Disposición (1=A+B+C+D+E+F+G+H+I+J+K+L)		\$302,817,099.53	\$314,969,964.00
A.	Impuestos	\$38,901,960.34	\$26,254,895.00
B.	Cuotas y Aportaciones de Seguridad Social	\$0.00	\$0.00
C.	Contribuciones de Mejoras	\$0.00	\$0.00
D.	Derechos	\$19,921,539.11	\$17,351,529.00
E.	Productos	\$2,957,073.02	\$6,514,407.00
F.	Aprovechamientos	\$2,976,305.06	\$3,909,660.00
G.	Ingresos por ventas de Bienes y Servicios	\$0.00	\$558,455.00
H.	Participaciones	\$238,060,222.00	\$260,381,018.00
I.	Incentivos Derivados de la Colaboración Fiscal	\$0.00	\$0.00
J.	Transferencias	\$0.00	\$0.00
K.	Convenios	\$0.00	\$0.00
L.	Otros Ingresos de Libre Disposición	\$0.00	\$0.00
2. Transferencias Federales Etiquetadas (2=A+B+C+D+E)		\$239,436,689.00	\$153,868,632.00
A.	Aportaciones	\$178,751,826.00	\$153,868,632.00
B.	Convenios	\$60,684,863.00	\$0.00
C.	Fondos Distintas de Aportaciones	\$0.00	\$0.00
D.	Transferencias, Subsidios y Subvenciones, y Pensiones y Jubilaciones	\$0.00	\$0.00
E.	Otras Transferencias Federales Etiquetadas	\$0.00	\$0.00
3. Ingresos Derivados de Financiamiento (3=A)		\$0.00	\$0.00
A.	Ingresos Derivados de Financiamiento	\$0.00	\$0.00
4. Total de Ingresos Proyectados (4=1+2+3)		\$542,253,788.53	\$467,165,993.00
Datos Informativos			
1. Ingresos Derivados de Financiamiento con Fuente de Pago de Recursos de Libre Disposición		\$0.00	\$0.00
2. Ingresos Derivados de Financiamiento con Fuente de Pago de Transferencias Federales Etiquetadas		\$0.00	\$0.00
3. Ingresos Derivados de Financiamiento (3=1+2)		\$0.00	\$0.00
¹ Los importes corresponden al momento contable de los ingresos devengados.			
² Los importes corresponden a los ingresos devengados al cierre del mes de octubre y estimado para el resto del ejercicio.			

LO TENDRÁ ENTENDIDO EL CIUDADANO GOBERNADOR CONSTITUCIONAL DEL ESTADO DE QUERÉTARO Y MANDARÁ SE IMPRIMA Y PUBLIQUE.

DADO EN EL SALÓN DE SESIONES “CONSTITUYENTES 1916-1917” RECINTO OFICIAL DEL PODER LEGISLATIVO DEL ESTADO DE QUERÉTARO, A LOS CATORCE DÍAS DEL MES DE DICIEMBRE DEL AÑO DOS MIL VEINTICUATRO.

**A T E N T A M E N T E
SEXAGÉSIMA PRIMERA LEGISLATURA
DEL ESTADO DE QUERÉTARO
MESA DIRECTIVA**

**DIP. LAURA ANDREA TOVAR SAAVEDRA
PRESIDENTA
Rúbrica**

**DIP. ERIC SILVA HERNÁNDEZ
PRIMER SECRETARIO
Rúbrica**

Mauricio Kuri González, Gobernador del Estado de Querétaro, en ejercicio de lo dispuesto por los artículos 22 fracción I, 23 de la Constitución Política del Estado Libre y Soberano de Querétaro y 8 de la Ley Orgánica del Poder Ejecutivo del Estado de Querétaro; expido y promulgo la presente **LEY DE INGRESOS DEL MUNICIPIO DE CADEREYTA DE MONTES, QRO., PARA EL EJERCICIO FISCAL 2025.**

Dado en el Palacio de La Corregidora, sede del Poder Ejecutivo del Estado de Querétaro, en la Ciudad de Santiago de Querétaro, Qro., el día veinte de diciembre de dos mil veinticuatro; para su debida publicación y observancia.

**Mauricio Kuri González
Gobernador del Estado de Querétaro
Rúbrica**

**Carlos Alberto Alcaraz Gutiérrez
Secretario de Gobierno
Rúbrica**

MAURICIO KURI GONZÁLEZ,

Gobernador del Estado de Querétaro, a los habitantes
del mismo, sabed que:

LA SEXAGÉSIMA PRIMERA LEGISLATURA DEL ESTADO DE QUERÉTARO, EN EJERCICIO DE LAS FACULTADES QUE LE CONFIEREN LOS ARTÍCULOS 17, FRACCIÓN X, DE LA CONSTITUCIÓN POLÍTICA DEL ESTADO LIBRE Y SOBERANO DE QUERÉTARO Y 81 DE LA LEY ORGÁNICA DEL PODER LEGISLATIVO DEL ESTADO DE QUERÉTARO, Y

CONSIDERANDO

1. Que el artículo 115 de la Constitución Política de los Estados Unidos Mexicanos señala que los Estados adoptarán, para su régimen interior, la forma de gobierno republicano, representativo, democrático, laico y popular, teniendo como base de su división territorial y de su organización política y administrativa, el municipio libre.
2. Que acorde a la disposición legal en cita, es posible afirmar que los municipios están investidos de personalidad jurídica y patrimonio propios. Además, de conformidad con lo establecido en la fracción IV del numeral referido en el considerando anterior, los municipios administran libremente su hacienda, la cual se formará de los rendimientos de los bienes que les pertenezcan, así como de las contribuciones y otros ingresos que las Legislaturas establezcan a su favor, y en todo caso:
 - a) Percibirán las contribuciones, incluyendo tasas adicionales, que establezcan los Estados sobre la propiedad inmobiliaria, de su fraccionamiento, división, consolidación, traslación y mejora, así como las que tengan por base el cambio de valor de los inmuebles.
 - b) Las participaciones federales, que serán cubiertas por la Federación a los Municipios, con arreglo a las bases, montos y plazos que anualmente se determinen por las Legislaturas de los Estados.
 - c) Los ingresos derivados de la prestación de servicios públicos a su cargo.
3. Que los ayuntamientos, en el ámbito de sus atribuciones, son competentes para proponer a la Legislatura Estatal las cuotas y tarifas aplicables a impuestos, derechos, contribuciones de mejoras y las tablas de valores unitarios de suelo y construcciones, las cuales significan la base para el cobro de las contribuciones sobre la propiedad inmobiliaria, acorde a lo dispuesto en el párrafo tercero de la fracción IV del precitado artículo 115 de la Constitución Federal.

Esta facultad fue confirmada por la Primer Sala de la Suprema Corte de Justicia de la Nación, cuyos integrantes, en uso de su potestad, emitieron el criterio localizable bajo el rubro "**HACIENDA MUNICIPAL. PRINCIPIOS, DERECHOS Y FACULTADES EN ESA MATERIA, PREVISTOS EN EL ARTÍCULO 115, FRACCIÓN IV, DE LA CONSTITUCIÓN POLÍTICA DE LOS ESTADOS UNIDOS MEXICANOS**" cuyo contenido a la letra dice:

"El citado precepto constitucional establece diversos principios, derechos y facultades de contenido económico, financiero y tributario a favor de los municipios para el fortalecimiento de su autonomía a nivel constitucional, los cuales, al ser observados, garantizan el respeto a la autonomía municipal, y son los siguientes: a) el principio de libre administración de la hacienda municipal, que tiene como fin fortalecer la autonomía y autosuficiencia económica de los municipios, para que tengan libre disposición y aplicación de sus recursos y satisfagan sus necesidades sin estar afectados por intereses ajenos que los obliguen a ejercer sus recursos en rubros no prioritarios o distintos de sus necesidades reales, en los términos que fijan las leyes y para el cumplimiento de sus fines públicos; además, este principio rige únicamente sobre las participaciones federales y no respecto de las aportaciones federales, pues las primeras tienen un componente resarcitorio, ya que su fin es compensar la pérdida que resienten los estados por la renuncia a su potestad tributaria originaria de ciertas fuentes de ingresos, cuya tributación se encomienda a la Federación; mientras que las aportaciones federales tienen un efecto redistributivo, que apoya el desarrollo estatal y municipal, operando con mayor intensidad en los estados y municipios económicamente más débiles, para impulsar su desarrollo, tratándose de recursos preetiquetados que no pueden reconducirse a otro tipo de gasto más que el indicado por los fondos previstos en la Ley de Coordinación Fiscal; b) el principio de ejercicio directo del ayuntamiento de los recursos que integran la hacienda pública municipal, el cual implica que todos los recursos de la hacienda municipal, incluso los que no están sujetos al régimen de libre administración hacendaria -como las aportaciones federales-, deben ejercerse en forma directa por los ayuntamientos o por quienes ellos autoricen conforme a la ley. Así, aun en el caso de las aportaciones federales esta garantía tiene aplicación, ya que si bien estos recursos están preetiquetados, se trata de una preetiquetación temática en la que los municipios tienen flexibilidad en la decisión de las obras o actos en los cuales invertirán los fondos, atendiendo a sus necesidades y dando cuenta de su utilización a posteriori en la revisión de la cuenta pública correspondiente; c) el principio de integridad de los recursos municipales, consistente en que los municipios tienen derecho a la recepción puntual, efectiva y completa tanto de

las participaciones como de las aportaciones federales, pues en caso de entregarse extemporáneamente, se genera el pago de los intereses correspondientes; d) el derecho de los municipios a percibir las contribuciones, incluyendo las tasas adicionales que establezcan los estados sobre la propiedad inmobiliaria, de su fraccionamiento, división, consolidación, traslación y mejora, así como las que tengan por base el cambio de valor de los inmuebles; e) el principio de reserva de fuentes de ingresos municipales, que asegura a los municipios tener disponibles ciertas fuentes de ingreso para atender el cumplimiento de sus necesidades y responsabilidades públicas; f) la facultad constitucional de los ayuntamientos, para que en el ámbito de su competencia, propongan a las legislaturas estatales las cuotas y tarifas aplicables a impuestos, derechos, contribuciones de mejoras y las tablas de valores unitarios de suelo y construcciones que sirvan de base para el cobro de las contribuciones sobre la propiedad inmobiliaria, propuesta que tiene un alcance superior al de fungir como elemento necesario para poner en movimiento a la maquinaria legislativa, pues ésta tiene un rango y una visibilidad constitucional equivalente a la facultad decisoria de las legislaturas estatales; y, g) la facultad de las legislaturas estatales para aprobar las leyes de ingresos de los municipios”.

4. Que además, el párrafo cuarto de la fracción IV, del multicitado numeral 115 de la Carta Magna, establece que las legislaturas de los Estados aprobarán las leyes de ingresos de los municipios, mientras que los presupuestos de egresos serán aprobados por los ayuntamientos, con base en sus ingresos disponibles. En ese sentido, es por mandato constitucional que los ayuntamientos presentan sus propuestas de leyes de ingresos y que, a su vez, también dentro del marco competencial que establece la Constitución Federal, las legislaturas, en este caso la Sexagésima Primera Legislatura del Estado de Querétaro, apruebe las mismas.

5. Que de acuerdo con el artículo 14 de la Constitución Política del Estado Libre y Soberano de Querétaro podemos afirmar que la hacienda pública de los municipios está constituida por los bienes muebles e inmuebles comprendidos en su patrimonio y por los ingresos que establezcan en su favor las leyes.

6. Que además, en términos del artículo 18, fracción IV de la misma Constitución local, los ayuntamientos se encuentran facultados para presentar, ante la Legislatura del Estado, diversas iniciativas de leyes o decretos que estimen pertinentes; en el caso particular, iniciativas de leyes de ingresos, mismas que serán aprobadas por el Congreso Local, de conformidad con el artículo 17, fracción X, de la norma legal invocada con antelación.

7. Que las leyes de ingresos de los municipios del Estado de Querétaro son disposiciones normativas en las que se determina anualmente el monto de los impuestos, contribuciones de mejoras, derechos, productos, aprovechamientos, participaciones, aportaciones e ingresos extraordinarios, que tendrá derecho a percibir cada una de las municipalidades del Estado; asimismo, contienen otras disposiciones de carácter general que tienen por objeto coordinar la recaudación de las contribuciones, tal como lo disponen los artículos 115, fracción IV de la Constitución Política de los Estados Unidos Mexicanos; 3 y 16 de la Ley de Hacienda de los Municipios del Estado de Querétaro, así como los diversos 28, 35 y 36 de la Ley para el Manejo de los Recursos Públicos del Estado de Querétaro y la Ley de Disciplina Financiera de las Entidades Federativas y los Municipios.

Aunado a ello, es menester del legislador local considerar los criterios establecidos por el máximo tribunal de la Nación, relativos a cada uno de los elementos señalados en el párrafo que antecede, a fin de fortalecer las determinaciones tomadas a través de todo el proceso legislativo que se desarrolla para la integración de la Ley de Ingresos de cada uno de los municipios, cito:

“Época: Novena Época

Registro: 170741

Instancia: Pleno

Tipo de Tesis: Aislada

Fuente: Semanario Judicial de la Federación y su Gaceta

Tomo XXVI, Diciembre de 2007

Materia(s): Administrativa

Tesis: P. XXXIII/2007

Página: 20

FINES EXTRAFISCALES. NO NECESARIAMENTE DERIVAN DE LA EXPOSICIÓN DE MOTIVOS DE LA LEY CORRESPONDIENTE O DEL PROCESO LEGISLATIVO QUE LE DIO ORIGEN, SINO QUE PUEDEN DEDUCIRSE DEL PRECEPTO QUE LOS ESTABLEZCA.

La Suprema Corte de Justicia de la Nación ha sostenido que tratándose de actos de autoridad legislativa, el requisito de fundamentación se satisface cuando aquella actúa dentro de los límites de las atribuciones que la Constitución Política de los Estados Unidos Mexicanos le confiere y la motivación se colma cuando las leyes que emite se refieren a relaciones sociales que deben regularse jurídicamente, sin que esto implique que todas y cada una de las disposiciones que integran los ordenamientos deban ser materia de una motivación específica, pues ello significaría una actividad materialmente imposible de llevar a cabo. Ahora bien, si de la simple lectura de una norma tributaria se advierte, prima facie, que está orientada a impulsar, conducir o desincentivar ciertas actividades o usos sociales, según sean considerados útiles o no

para el desarrollo armónico del país, y los fines que pretende son fácilmente identificables en tanto se desprenden con claridad del propio precepto sin necesidad de hacer un complicado ejercicio de interpretación, es incuestionable que el juzgador puede sostener que el precepto relativo establece fines extrafiscales aunque sobre el particular no se haya hecho pronunciamiento alguno en la exposición de motivos o en el proceso legislativo respectivo.”

8. Que en ejercicio de sus facultades, el Ayuntamiento del Municipio de Colón, Qro., aprobó en Sesión Ordinaria de Cabildo de fecha 26 de noviembre de 2024, su Iniciativa de Ley de Ingresos para el ejercicio fiscal 2025, la cual presentó en tiempo y forma ante este Poder Legislativo el 28 de noviembre de 2024, dando cumplimiento a lo ordenado en el artículo 35 de la Ley para el Manejo de los Recursos Públicos del Estado de Querétaro y 108 de la Ley Orgánica Municipal del Estado de Querétaro.

9. Que de acuerdo con los artículos 103 y 104 de la Ley Orgánica Municipal del Estado de Querétaro, la hacienda pública municipal se forma con los ingresos ordinarios y extraordinarios que determina anualmente la Legislatura con base en los ordenamientos fiscales aplicables. Para ello, se define como ingresos ordinarios a los impuestos, derechos, productos, aprovechamientos, contribuciones especiales y participaciones en ingresos que establezcan las leyes respectivas; y como extraordinarios, todos aquellos cuya percepción se autorice excepcionalmente para cubrir gastos eventuales o el importe de determinadas obras públicas; dentro de esta categoría quedan comprendidos los empréstitos o financiamientos adicionales.

10. Que en un ejercicio de estudio, análisis, recopilación de información, sustento y apoyo técnico de la presente Ley, se contó con la participación del representante de las finanzas públicas del Municipio de Colón, Qro., así como de la Entidad Superior de Fiscalización del Estado, en la Sesión de Comisión de Planeación y Presupuesto de fecha 04 de diciembre de 2024.

11. Que es indispensable la generación de ingresos que permitan al Municipio de Colón, Qro., la posibilidad de brindar a sus habitantes un nivel de calidad de vida, pues es indiscutible el auge del desarrollo que en diversos ámbitos está teniendo esta municipalidad, lo que genera y obliga a enfrentar grandes retos derivados de las múltiples necesidades del aumento constante en el crecimiento. En razón de ello, la presente norma debe traducirse en mejores servicios públicos, más seguridad e infraestructura urbana.

Así pues, estamos ante la idea del incremento de necesidades y satisfactores, así como la exigencia de obtención de recursos, manejo de medios y finalmente, el pago que será necesario para la ejecución de esas actividades. Ante ello, es evidente que el Municipio debe captar recursos financieros a través de diversas fuentes, entre ellas las contribuciones, productos y aprovechamientos que los particulares deberán aportar para el gasto público; toda vez que constituye una obligación para éstos, en términos del artículo 31, fracción IV, de nuestra Carta Magna.

12. Que no debe omitirse que la Constitución Federal reconoce el Principio de Libre Administración Hacendaria Municipal, en donde se introduce el concepto de autonomía como parte de los atributos del Municipio, y se concibe como potestad, que dentro de la noción de Estado en su amplio sentido pueden gozar los municipios de libertad para regir intereses peculiares de su vida interior, mediante normas y órganos de gobierno propios, contando así con la prerrogativa de libre administración para el manejo de sus recursos.

En concordancia con ello, fue el Pleno de la Suprema Corte de Justicia de la Nación quien emitió diversas interpretaciones que se consideran jurisprudencia y con cuyo contenido se refuerza lo expuesto y argumentado, como es el caso de la que a continuación se transcribe:

“HACIENDA MUNICIPAL. CONCEPTOS SUJETOS AL RÉGIMEN DE LIBRE ADMINISTRACIÓN HACENDARIA (ARTÍCULO 115, FRACCIÓN IV, DE LA CONSTITUCIÓN FEDERAL).

El artículo 115, fracción IV, de la Constitución Federal, establece que la hacienda municipal se formará de los rendimientos de los bienes que les pertenezcan, así como de las contribuciones y otros ingresos que las legislaturas establezcan a su favor, y en todo caso: a) Percibirán las contribuciones, incluyendo tasas adicionales, que establezcan los Estados sobre la propiedad inmobiliaria, de su fraccionamiento, división, consolidación, traslación y mejora así como las que tengan por base el cambio de valor de los inmuebles; b) Las participaciones federales, que serán cubiertas por la Federación a los Municipios con arreglo a las bases, montos y plazos que anualmente se determinen por las Legislaturas de los Estados; y, c) Los ingresos derivados de la prestación de servicios públicos a su cargo. De una interpretación armónica, sistemática y teleológica de la disposición constitucional, se concluye que la misma no tiende a establecer la forma en que puede integrarse la totalidad de la hacienda municipal, sino a precisar en lo particular aquellos conceptos de la misma que quedan sujetos al régimen de libre administración hacendaria, toda vez que, por una parte, la hacienda municipal comprende un universo de elementos que no se incluyen en su totalidad en la disposición constitucional y que también forman parte de la hacienda municipal y, por otra, la disposición fundamental lo que instituye, más que la forma en que se integra la hacienda municipal, son los conceptos de ésta que quedan comprendidos en el aludido régimen de libre administración hacendaria.”

También son puntal para confirmar lo anteriormente señalado, los criterios que diversos Tribunales en materia de amparo sostienen, cuyos rubros indican:

- A. DEL PLENO DE LA SUPREMA CORTE DE JUSTICIA DE LA NACIÓN:** LEYES DE INGRESOS. PUEDEN ESTABLECER IMPUESTOS CON TODOS SUS ELEMENTOS.
- B. DE LA PRIMER SALA:** LEY DE INGRESOS. LA CONSTITUCIÓN NO PROHÍBE QUE POR VIRTUD DE ÉSTA PUEDA MODIFICARSE UN ELEMENTO REGULADO PREVIAMENTE EN LA LEGISLACIÓN PROPIA DE ALGÚN IMPUESTO.
- C. DEL TERCER TRIBUNAL COLEGIADO DEL SEGUNDO CIRCUITO:** LEYES DE INGRESOS DE LA FEDERACION. PUEDEN DEROGAR LEYES FISCALES ESPECIALES.

13. Que la presente Ley de Ingresos, en apego a los principios de disciplina financiera y responsabilidad hacendaria, no contempla la creación de nuevos impuestos, mantiene los mismos ingresos tributarios con sus diversos elementos contributivos; y en estricto apego a los principios de equidad, proporcionalidad y justicia tributaria, lo que permitirá facilitar el cumplimiento voluntario de obligaciones fiscales por parte de los ciudadanos, además de mantener los esquemas tributarios y mecanismos integrales de recaudación que coadyuven a elevar los ingresos propios. Por lo anterior, resulta necesario continuar con un fortalecimiento de la hacienda pública a través de políticas fiscales que permitan una actividad constante en la depuración, actualización y ampliación de base de contribuyentes cumplidos, así como brindar eficiencia y transparencia en los recursos públicos.

14. Que la proporcionalidad tributaria tutelada por el artículo 31, fracción IV de la Constitución Política de los Estados Unidos Mexicanos, ha sido ampliamente desarrollada por la Suprema Corte de Justicia de la Nación y por los Tribunales de la Federación, y se ha concluido que ésta consiste en que exista congruencia entre el impuesto creado por el Estado y la capacidad contributiva de los obligados. Lo que se traduce en el deber del legislador de establecer las contribuciones necesarias para satisfacer el gasto público tomando en consideración su capacidad económica y su mayor o menor capacidad para contribuir a esos gastos, expresada al realizar el hecho gravado, aportando una parte justa de su patrimonio, imponiendo una tasa o tarifa que considere, mida o refleje mejor esa capacidad contributiva.

Sobre el particular, el Pleno del Máximo Tribunal del País, al resolver la acción de inconstitucionalidad 29/2008 sostuvo medularmente que, aún y cuando el legislador cuenta con un amplio margen para la configuración de los elementos esenciales del tributo, la tasa o tarifa impositiva debe ser coherente con su naturaleza, a fin de evitar que se ponga en riesgo un postulado constitucional o el acceso a valores mínimos humanos. Por tal motivo, la idoneidad de la tasa o tarifa establecida por el legislador, es un factor fundamental para determinar si el tributo vulnera o no el principio de proporcionalidad tributaria. Por ello precisó que, para garantizar la idoneidad de la tasa o tarifa de una contribución es importante considerar las diferencias existentes entre los distintos tipos de tasas o tarifas aplicables, distinguiendo los siguientes: específicos, porcentuales, mixtos y progresivos. Al respecto, el Alto Tribunal ha considerado que tanto los tipos impositivos porcentuales y progresivos son compatibles con las contribuciones sobre la propiedad inmobiliaria.

En ese sentido, se ha tenido como resultado del análisis de los elementos cuantitativos del Impuesto Predial e Impuesto Sobre Traslado de Dominio, como lo son la tasa o tarifa imponible o tipo de gravamen; que el método de cálculo idóneo y acorde a la naturaleza especial de dichas contribuciones, y el que garantiza la eficacia y respeto a los principios constitucionales de proporcionalidad y equidad tributaria, se logra a través del esquema impositivo establecido en las Tarifas Progresivas.

La progresividad de la tarifa se consigue mediante la estructura de distintos rangos de la base gravable definidos entre un límite mínimo y uno máximo, con la cuota fija y la tasa aplicable sobre el excedente del límite inferior, dado que ello permite cuantificar el gravamen en atención a la verdadera capacidad contributiva del causante, ya que la tasa no se aplica sobre el total de la base, sino únicamente a la porción que excede de cada rango y al resultado se le suma la cuota fija, cuya cuantía debe ser cercana a la del impuesto a pagar en el límite superior del rango inmediato anterior, para compensar la diferencia de una unidad de medición de la base gravable entre un rango y otro.

La cuota fija manejada en las Tarifas Progresivas, se utiliza como un mecanismo para impedir que por el aumento -ínfimo- en una unidad del parámetro de medición de la base gravable que origine un cambio de rango, al rebasar su límite superior, se eleve de manera desproporcional o inequitativa el monto de la contribución, respecto de la del renglón anterior, no permitiendo que se aplique una tasa considerablemente mayor a un contribuyente que cambió de rango por un valor muy mínimo en relación con quien contribuyó en el rango anterior.

La cuota fija trata de compensar ese cambio de rango al ser aplicable únicamente a la suma que resulte igual al rango anterior, mientras que la tasa restante, sólo se aplica al excedente, por eso es marginal, otorgando así, un trato idéntico para todos aquellos contribuyentes que se encuentran en la misma situación frente a la ley; por ello la cuota fija debe acercarse al monto de lo pagado en el límite superior del renglón anterior.

Así pues, las Tarifas Progresivas previstas en la presente Ley, contienen un sistema de rangos basados en un límite inferior, un límite superior, una cuota fija y una tasa marginal aplicable sólo al excedente del límite inferior, lo que permite que las mismas contengan los elementos necesarios para respetar el principio constitucional de proporcionalidad tributaria, pues le corresponde pagar una carga tributaria superior a quien revela mayor capacidad económica y menor, a quien expresa una capacidad económica inferior.

Se agrega que ha sido criterio reiterado de los Tribunales de la Federación, que para corroborar que los valores arrojados por las Tarifas Progresivas respetan el principio de proporcionalidad tributaria, es indispensable realizar las operaciones aritméticas necesarias y analizar los resultados.

Sobre esta guisa se afirma que, el hecho de que el excedente sobre los límites inferior y superior de todos los rangos de la tabla que contiene la tarifa del impuesto no se incremente en la misma proporción, e inclusive en algunos exista decremento o en otros pueda mantenerse igual, no torna inconstitucional al Impuesto en sí mismo, en la medida que para lograr que la progresividad de la tarifa sea efectiva, dichos valores deben ajustarse en la medida que sea posible; es decir, los valores contenidos en la Tabla de Valores Progresivos no fueron determinados de manera caprichosa y arbitraria, más bien son el resultado del desarrollo y resultado de diversas operaciones matemáticas, así como de procesos estadísticos, financieros y de distribución, que garantizan la mayor progresividad posible, de ahí que la autoridad cuente con un amplio margen para la configuración de los elementos del tributo, la tasa o la tarifa impositiva.

En función de ello, el incremento no puede llegar a resultar exacto o idéntico en todos los renglones, ya que en algunos casos puede presentarse un incremento en mayor proporción que en otros, sin que dicha situación anule en forma alguna, el principio de proporcionalidad que impera en todo el mecanismo impositivo analizado en su conjunto y no de manera aislada, comparando un renglón en particular con respecto al que lo antecede o el que le sucede, y por ende es que dicha situación no rompe con la proporcionalidad de toda la tabla en su conjunto, pues sigue pagando más quien demuestra mayor capacidad económica y menos quien lo hace de manera inferior; resultando que además, dichos aumentos, aunque difieren, no son desmedidos ni arbitrarios y por ende, no impactan de manera significativa en la progresividad de los renglones de la tabla a grado tal de romperla, ya que en cierta medida, existe una continuidad visible en cada uno de ellos, pero sin dar saltos exacerbados de un rango a otro puesto que en la mayoría de los casos, el incremento no rebasa tan siquiera el peso de diferencia en los últimos renglones, en los cuales, la capacidad económica demostrada del contribuyente es mucho mayor que en los primeros.

Por último, se destaca que el esquema de tarifas progresivas para el cálculo del Impuesto Predial e Impuesto Sobre Traslado de Dominio implementado a partir de ejercicios fiscales anteriores, se desarrolló a través de un diseño de investigación con elementos de análisis cuantitativos, los cuales permitieron exponer el problema en torno a la recaudación del Impuesto Predial, mismo que a su vez evidenció resultados significativos entre lo que se recauda y lo que se debiera recaudar. Por otro lado, en la parte descriptiva se expusieron las estrategias empleadas por las autoridades municipales y los logros pretendidos. De este modo, considerando ambos tipos de análisis, se construyeron estrategias que han demostrado su efectividad y han permitido al Municipio incrementar su recaudación por concepto de dichos tributos, lo que a su vez se ha traducido en la ampliación de la cobertura de los servicios públicos y en el mejoramiento de los mismos, situación que trae por consecuencia una mejor calidad de vida en la población a través de la ejecución de obras de impacto social como medida de legitimidad.

15. Que ya adentrados en el contenido de la presente Ley, en materia de impuestos, el Predial es uno de los conceptos que mayor incidencia tiene entre los componentes de los ingresos propios del Municipio de Colón, Qro., definiéndose dicho Impuesto como el tributo que grava la propiedad, copropiedad, propiedad en condominio, copropiedad en condominio, posesión y la coposesión, de todo predio ubicado en el territorio del Municipio de Colón, Qro., donde la calidad del sujeto obligado es el propietario de un bien inmueble, terreno, vivienda, oficina, edificio o local comercial.

Siendo que el artículo 115, fracción IV, de la Constitución Política de los Estados Unidos Mexicanos, establece que una de las facultades de los Ayuntamientos en materia fiscal, es la de proponer ante la Legislatura local, las tasas, cuotas y tarifas aplicables a las bases para la determinación de los impuestos, derechos, productos, aprovechamientos y que se establezcan en su favor.

EN MATERIA JURÍDICA Impuesto Predial

El Impuesto Predial atiende a una naturaleza de carácter inmobiliario generándose por la propiedad y/o tenencia de la tierra o la tierra y sus construcciones, cuantificándose al ser un impuesto en función de una tarifa y una base gravable, ésta última constituida por el valor catastral, mismo que se obtiene aplicando las Tarifas de Valores Unitarios de Suelo y Construcción correspondientes al ejercicio fiscal.

(Lo anterior, con independencia de los mecanismos fiscales establecidos que surten efectos en el importe del presente tributo).

En esta tesitura, el sistema de tributación, se basa en la aplicación de una Tabla de Tarifas de Valores Progresivos que cumple con los principios tributarios constitucionales de equidad y proporcionalidad como se ha precisado en párrafos antes citados.

En este esquema constitucional, se calculó con fundamentos matemáticos, estadísticos y financieros, la Tabla de Tarifas de Valores Progresivos establecida en el ejercicio fiscal 2024, donde se encuentra fidelidad y confiabilidad de la información y su apropiado uso, bajo los mismos criterios, para el año 2025, en beneficio de la población en general que cuenta con al menos un predio, y atendiendo a los estándares económicos y estimando el contexto social en este Municipio, así como lo que impera en el País. Para el ejercicio fiscal 2025, la Tabla de Tarifas de Valores Progresivos no sufre incremento en comparación con la establecida en el año 2024.

ANÁLISIS MATEMÁTICO Impuesto Predial

El método utilizado es el denominado Serie Geométrica con tendencia.

Este modelo matemático ha sido la mejor alternativa que se ha encontrado para la estructuración realización de la “Tabla de Valores Progresivos” en virtud que logra un coeficiente de determinación suficientemente apropiado y determinístico (96% en su cálculo general), además de que el comportamiento de los valores progresivos de la tabla evidentemente tiende a un comportamiento exponencial con tendencia uniforme, misma que se le asigna equitativamente a la cuota fija en pesos.

La forma más simple de tratar de comprender la tendencia es a través del siguiente diagrama de dispersión o nube de puntos, tal como se describe a continuación:

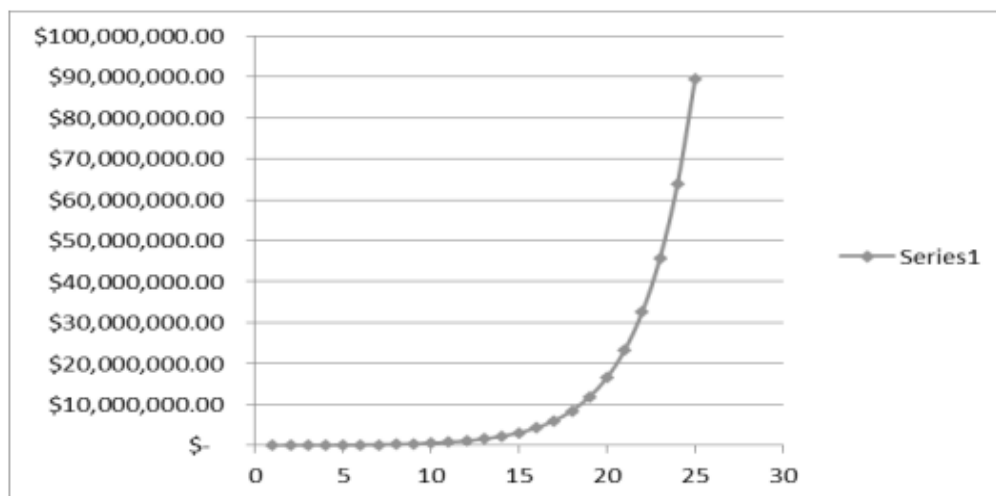

La función que define el modelo es la siguiente:

$$Y_i = A * B^{X_i} * E$$

En la cual:

Y_i = Variable dependiente, i ésima observación

A, B: = Parámetros de la ecuación, que generalmente son desconocidos

E: = Error asociado al modelo

X_i := Valor de la i ésima observación de la variable independiente

Con los valores catastrales del total de predios ubicados dentro del Municipio de Colón, Qro., se establecieron los parámetros de rangos de valor de acuerdo a la distribución siguiente:

TABLA DE VALORES PROGRESIVOS

NUMERO DE RANGO	RANGO DE VALORES CATASTRALES	
	INFERIOR	SUPERIOR
1	\$0.00	\$216,750.50
2	\$216,750.51	\$327,365.82
3	\$327,365.83	\$494,431.99
4	\$494,432.00	\$746,757.85
5	\$746,757.86	\$1,127,854.36
6	\$1,127,854.37	\$1,703,437.70
7	\$1,703,437.71	\$2,572,761.23
8	\$2,572,761.24	\$3,885,730.82
9	\$3,885,730.83	\$5,868,754.48
10	\$5,868,754.49	\$8,863,784.13
11	\$8,863,784.14	\$13,387,281.63
12	\$13,387,281.64	\$20,219,277.32
13	\$20,219,277.33	\$30,537,878.16
14	\$30,537,878.17	\$46,122,420.10
15	\$46,122,420.11	\$69,660,296.13
16	\$69,660,296.14	\$105,210,369.41
17	\$105,210,369.42	\$158,902,882.24
18	\$158,902,882.25	\$239,996,552.84
19	\$239,996,552.85	\$362,475,145.62
20	\$362,475,145.63	\$547,458,826.52
21	\$547,458,826.53	\$826,846,117.20
22	\$826,846,117.21	\$1,248,814,464.97
23	\$1,248,814,464.98	\$1,886,127,945.06
24	\$1,886,127,945.07	\$2,848,684,672.48
25	\$2,848,684,672.49	En adelante

Dando también como resultado que dentro de los 25 niveles se encuentra el 99.9% del total de los predios del Municipio de Colón, Qro. Con un coeficiente de determinación encontrado en la proyección de la tabla del 97.89%, suficientemente significativo.

Otro factor importante es que, en los rangos encontrados, que denominaremos "Intervalos de confianza" simula claramente una tendencia a la conocida "Campana de Gauss-Jordan" en donde la mayoría de los predios tiende a una Normalidad estandarizada exactamente en la parte central de la tabla, lo que garantiza estadísticamente la equidad y buena distribución de los rangos de los valores catastrales.

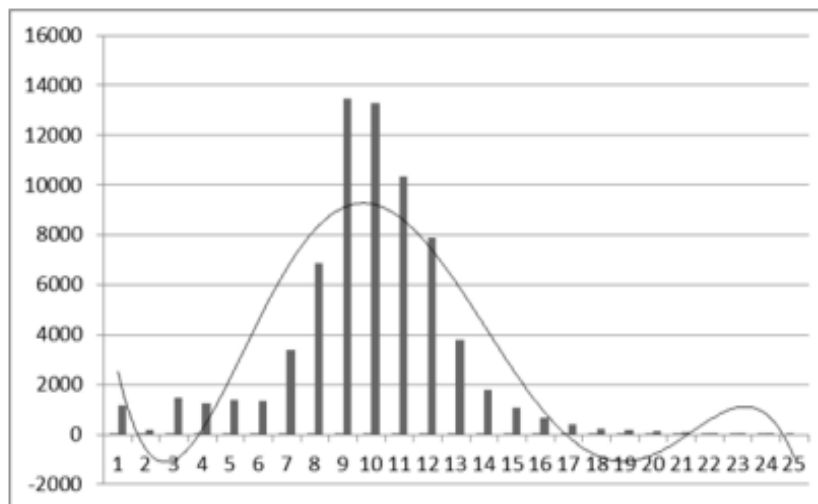

Toda vez encontrados los rangos óptimos se procedió a calcular la cuota fija que corresponde a cada rango de valor catastral, la cual trata de compensar el cambio de rango para que no se eleve de manera desproporcional o inequitativa el monto de la contribución, respecto de la del renglón anterior, realizando los mismos procesos estadísticos anteriores para comprobar la fidelidad de la tabla en cuanto a las cuotas fijas aplicadas al cobro.

NUMERO DE RANGO	RANGO DE VALORES CATASTRALES		CUOTA FIJA EN PESOS
	INFERIOR	SUPERIOR	
1	\$0.00	\$216,750.50	\$216.21
2	\$216,750.51	\$327,365.82	\$328.63
3	\$327,365.83	\$494,431.99	\$499.52
4	\$494,432.00	\$746,757.85	\$759.28
5	\$746,757.86	\$1,127,854.36	\$1,154.10
6	\$1,127,854.37	\$1,703,437.70	\$1,754.23
7	\$1,703,437.71	\$2,572,761.23	\$2,666.43
8	\$2,572,761.24	\$3,885,730.82	\$4,052.97
9	\$3,885,730.83	\$5,868,754.48	\$6,160.52
10	\$5,868,754.49	\$8,863,784.13	\$9,363.99
11	\$8,863,784.14	\$13,387,281.63	\$14,233.26
12	\$13,387,281.64	\$20,219,277.32	\$21,634.55
13	\$20,219,277.33	\$30,537,878.16	\$32,884.52
14	\$30,537,878.17	\$46,122,420.10	\$49,984.47
15	\$46,122,420.11	\$69,660,296.13	\$75,976.39
16	\$69,660,296.14	\$105,210,369.41	\$115,484.11
17	\$105,210,369.42	\$158,902,882.24	\$175,535.85
18	\$158,902,882.25	\$239,996,552.84	\$266,814.50
19	\$239,996,552.85	\$362,475,145.62	\$405,558.03
20	\$362,475,145.63	\$547,458,826.52	\$616,448.21
21	\$547,458,826.53	\$826,846,117.20	\$937,001.28
22	\$826,846,117.21	\$1,248,814,464.97	\$1,424,241.94
23	\$1,248,814,464.98	\$1,886,127,945.06	\$2,164,847.76
24	\$1,886,127,945.07	\$2,848,684,672.48	\$3,290,568.59
25	\$2,848,684,672.49	En adelante	\$5,001,664.26

La última columna de la tabla se refiere al factor que se aplica al excedente del valor catastral de cada predio sobre el límite inferior que muestra la tabla.

Este factor debe de tener la discrecionalidad de que al ser aplicado al excedente máximo de un rango no supere en cifra al pago del siguiente rango mínimo del siguiente valor, de tal manera que la fórmula para encontrar estos factores es la siguiente:

$$Xi = (CP\ i+1 - CPi) / (LSi - Lli)$$

Dónde:

Xi = Factor aplicable sobre el excedente del valor catastral de cada predio al límite inferior.

CP i+1 = Cuota en pesos en el intervalo i más uno

CPi = Cuota en pesos en el intervalo i

LSi = Límite superior en el intervalo i

Lli = Límite inferior en el intervalo i

Con esta fórmula se garantiza que no habrá ningún traslape en la aplicación de los excedentes del valor catastral sobre los límites inferiores de todos los niveles de la tabla.

A continuación, se presenta la tabla de valores progresivos final para el cobro del Impuesto Predial para el año 2025.

TABLA APLICABLE PARA EL EJERCICIO FISCAL 2025

NUMERO DE RANGO	RANGO DE VALORES CATASTRALES		CUOTA FIJA EN PESOS	TARIFA SOBRE EL EXCEDENTE DEL LIMITE INFERIOR
	INFERIOR	SUPERIOR		
1	\$0.00	\$216,750.50	\$216.21	0.0005186
2	\$216,750.51	\$327,365.82	\$328.63	0.0015448
3	\$327,365.83	\$494,431.99	\$499.52	0.0015547
4	\$494,432.00	\$746,757.85	\$759.28	0.0015647
5	\$746,757.86	\$1,127,854.36	\$1,154.10	0.0015747
6	\$1,127,854.37	\$1,703,437.70	\$1,754.23	0.0015848
7	\$1,703,437.71	\$2,572,761.23	\$2,666.43	0.0015949
8	\$2,572,761.24	\$3,885,730.82	\$4,052.97	0.0016051
9	\$3,885,730.83	\$5,868,754.48	\$6,160.52	0.0016154
10	\$5,868,754.49	\$8,863,784.13	\$9,363.99	0.0016257
11	\$8,863,784.14	\$13,387,281.63	\$14,233.26	0.0016361
12	\$13,387,281.64	\$20,219,277.32	\$21,634.55	0.0016466
13	\$20,219,277.33	\$30,537,878.16	\$32,884.52	0.0016571
14	\$30,537,878.17	\$46,122,420.10	\$49,984.47	0.0016678
15	\$46,122,420.11	\$69,660,296.13	\$75,976.39	0.0016784
16	\$69,660,296.14	\$105,210,369.41	\$115,484.11	0.0016892
17	\$105,210,369.42	\$158,902,882.24	\$175,535.85	0.0017000
18	\$158,902,882.25	\$239,996,552.84	\$266,814.50	0.0017109
19	\$239,996,552.85	\$362,475,145.62	\$405,558.03	0.0017218
20	\$362,475,145.63	\$547,458,826.52	\$616,448.21	0.0017328
21	\$547,458,826.53	\$826,846,117.20	\$937,001.28	0.0017439
22	\$826,846,117.21	\$1,248,814,464.97	\$1,424,241.94	0.0017551
23	\$1,248,814,464.98	\$1,886,127,945.06	\$2,164,847.76	0.0017663
24	\$1,886,127,945.07	\$2,848,684,672.48	\$3,290,568.59	0.0017776
25	\$2,848,684,672.49	En adelante	\$5,001,664.26	0.0017890

16. Que tratándose de otro de los principales impuestos municipales, tenemos al Impuesto Sobre Traslado de Dominio, como otro de los de mayor incidencia entre los componentes de los ingresos propios del Municipio de Querétaro, Qro. Se puede entender a éste como el tributo que grava la adquisición de inmuebles que consistan en el suelo o en el suelo y las construcciones adheridas a él, ubicados en el territorio del Municipio de Querétaro, Qro., así como los derechos relacionados con los mismos; en donde los sujetos obligados o contribuyentes son los adquirentes de bienes inmuebles, pudiendo ser un terreno, vivienda, oficina, edificio, local comercial, etcétera.

El artículo 115, fracción IV de la Constitución Política de los Estados Unidos Mexicanos, establece que una de las facultades de los ayuntamientos en materia fiscal es que pueden proponer ante la Legislatura local, las tasas, cuotas y tarifas aplicables a las bases para la determinación de los impuestos, derechos, productos, aprovechamientos y las demás que establezca la Legislatura; de ser aprobada las propuestas, éstas son publicadas en el Periódico Oficial del Gobierno del Estado de Querétaro "La Sombra de Arteaga" a través de la Ley de Ingresos respectiva a los municipios que enviaron su propuesta.

EN MATERIA JURÍDICA
Impuesto Traslado de Dominio

Los ingresos del Municipio de Colón, Qro. comprenden: Impuestos, Derechos, Productos, Aprovechamientos, Contribuciones de Mejora, Participaciones e Incentivos Federales, y los Fondos de Aportaciones Federales.

En lo que respecta a los ingresos propios, los Impuestos son los más importantes para el Municipio, puesto que es el ingreso que más recurso genera; este rubro se integra entre otros muchos por el Traslado de Dominio.

El Impuesto Sobre Traslado de Dominio, es un gravamen que se hace sobre la adquisición de inmuebles, recae sobre la raíz, y respecto del cual ya se ha determinado por el Pleno de la Suprema Corte de Justicia de la Nación, que el mecanismo idóneo para el cobro de dicho impuesto es a través de las tarifas progresivas, y que es posible que se grava diferencialmente la capacidad económica de los contribuyentes, a fin de que en cada caso el impacto sea distinto.

En este orden de ideas, y al ser calculado con fundamentos matemáticos, estadísticos y financieros, la Tabla de Tarifas de Valores Progresivos establecida en el ejercicio fiscal 2024, donde se encuentra fidelidad y confiabilidad de la información y su apropiado uso bajo los mismos criterios, para el año 2025, sustentado en la facultades impositivas y de potestad tributaria para este rubro, que atiende a que los valores considerados para la estructura y composición de la misma, son similares a la actualidad; Para el ejercicio fiscal 2025, la Tabla de Tarifas de Valores Progresivos no sufre incremento en comparación con la establecida en el año 2024.

ANÁLISIS MATEMÁTICO
Impuesto Traslado de Dominio

Serie Geométrica con Tendencia.

Este modelo ha sido la mejor alternativa que se ha encontrado para la realización de la “Tabla de Valores Progresivos” en virtud que logra un coeficiente de determinación suficientemente apropiado y determinístico (96% en su cálculo general), además que el comportamiento de los valores progresivos de la tabla evidentemente tiende a un comportamiento geométrico con tendencia uniforme.

La forma más simple de tratar de comprender la tendencia es a través del siguiente diagrama de dispersión o nube de puntos, tal como la siguiente:

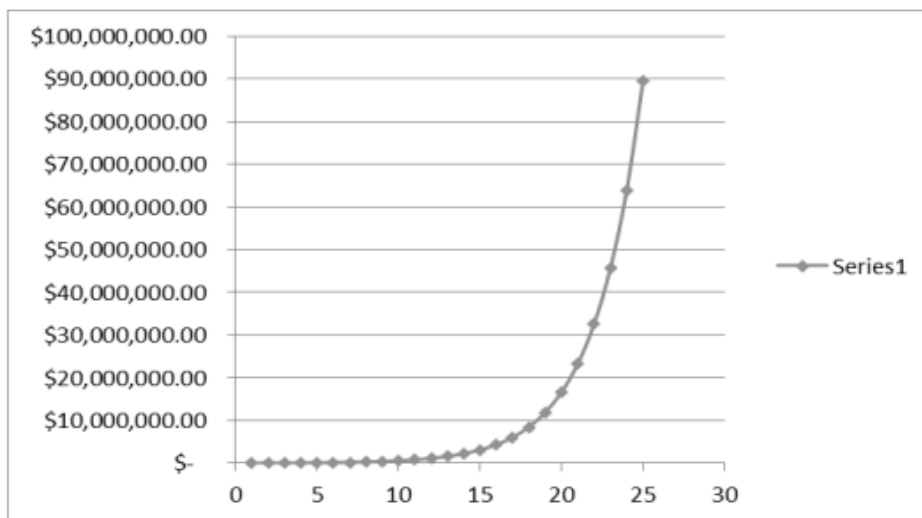

La función que define el modelo es la siguiente:

$$Y_i = A * B^{x_i} E$$

En la cual:

Y_i = Variable dependiente, iésima observación

A, B: = Parámetros de la ecuación, que generalmente son desconocidos

E: = Error asociado al modelo

X_i : = Valor de la i ésima observación de la variable independiente

Derivado del censo y aplicando las fórmulas antes expuestas se construyó la tabla de valores progresivos dando como resultado la siguiente:

NUMERO DE RANGO	RANGO DE VALORES	
	INFERIOR	SUPERIOR
1	\$0.00	\$84,000.00
2	\$84,000.01	\$155,474.92
3	\$155,474.93	\$287,767.27
4	\$287,767.28	\$532,626.11
5	\$532,626.12	\$985,833.32
6	\$985,833.33	\$1,824,670.86
7	\$1,824,670.87	\$3,377,268.42
8	\$3,377,268.43	\$6,250,958.56

Dando también como resultado que dentro de los 8 niveles de encuentra el 99.9% del total de los predios que realizarán traslado de dominio en el Municipio de Colon. El coeficiente de determinación encontrado en la proyección de la tabla del 96%, suficientemente significativo.

Es importante establecer que, en los rangos encontrados, denominados "Intervalos de confianza" simula claramente una tendencia a la conocida "Campana de Gauss-Jordan", en donde la mayoría de los predios tienden a una normalidad estandarizada exactamente en la parte central de la tabla, lo que garantiza estadísticamente la equidad y buena distribución de los rangos.

Una vez encontrados los rangos óptimos aplicando la Serie Geométrica con Tendencia se procedió ahora a calcular la cuota fija que corresponde a cada rango de valor comercial.

Así mismo, se realizaron los mismos procesos estadísticos anteriores para comprobar la fidelidad de la tabla en cuanto a las cuotas fijas aplicadas al cobro.

NUMERO DE RANGO	RANGO DE VALORES		CUOTA FIJA
	INFERIOR	SUPERIOR	
1	\$0.00	\$84,000.00	\$0.00
2	\$84,000.01	\$155,474.92	\$3,546.67
3	\$155,474.93	\$287,767.27	\$6,880.54
4	\$287,767.28	\$532,626.11	\$13,348.24
5	\$532,626.12	\$985,833.32	\$25,895.59
6	\$985,833.33	\$1,824,670.86	\$50,237.45
7	\$1,824,670.87	\$3,377,268.42	\$97,460.66
8	\$3,377,268.43	En adelante	\$189,073.67

Finalmente, la última columna de la tabla se refiere al factor que se aplica al excedente del valor de cada predio sobre el límite inferior que muestra la tabla. Este factor debe de tener la discrecionalidad de que al ser aplicado al excedente máximo de un rango no supere en cifra al pago del siguiente rango mínimo del siguiente valor, de tal manera que la fórmula para encontrar estos factores es la siguiente:

$$X_i = (CP_{i+1} - CP_i) / (LS_i - LI_i)$$

Dónde:

X_i = Factor aplicable sobre el excedente del valor catastral de cada predio al límite inferior.

CP_{i+1} = Cuota en pesos en el intervalo i más uno

CP_i = Cuota en pesos en el intervalo i

LS_i = Límite superior en el intervalo i

LI_i = Límite inferior en el intervalo i

Con esta fórmula se garantiza que no habrá ningún traslape en la aplicación de los excedentes del valor sobre los límites inferiores de todos los niveles de la tabla.

TABLA APLICABLES PARA EL EJERCICIO FISCAL 2025

NUMERO DE RANGO	RANGO DE VALORES		CUOTA FIJA	FACTOR APLICABLE SOBRE EL EXCEDENTE DEL LÍMITE INFERIOR
	INFERIOR	SUPERIOR		
1	\$0.00	\$84,000.00	\$0.00	0.042222
2	\$84,000.01	\$155,474.92	\$3,546.67	0.046644
3	\$155,474.93	\$287,767.27	\$6,880.54	0.048889
4	\$287,767.28	\$532,626.11	\$13,348.24	0.051243
5	\$532,626.12	\$985,833.32	\$25,895.59	0.053710
6	\$985,833.33	\$1,824,670.86	\$50,237.45	0.056296
7	\$1,824,670.87	\$3,377,268.42	\$97,460.66	0.059006
8	\$3,377,268.43	En adelante	\$189,073.67	0.061847

17. Que con el fin de reforzar el principio de libre hacienda de los Municipios, consagrado dentro del numeral 115, fracción IV de la Constitución Política de los Estados Unidos Mexicanos, así como para una debida tutela por cuanto ve al cobro, determinación, cuantificación y pago del Impuesto Sobre Fraccionamientos, Condominios, Fusión, Subdivisión y Relotificación de Predios, así como de la eficacia de su aplicación, se estima necesario individualizar de manera positiva cada uno de los elementos de la presente contribución dentro de la Ley de Ingresos de este municipio, de modo que los elementos del Impuesto Sobre Fraccionamientos, Condominios, Fusión, Subdivisión y Relotificación de Predios, encuentra su fundamentación dentro de ésta, quedando como una norma accesoria la Ley de Hacienda de los Municipios del Estado de Querétaro.

Es así que, si los municipios sólo pueden percibir aquellas contribuciones que se establezcan dentro de sus respectivas leyes de ingresos, es por ende que resulta imperioso, fundar de manera expresa y minuciosa todos y cada uno de los elementos de la contribución dentro de la Ley de Ingresos respectiva a este Municipio, siendo los elementos esenciales de la contribución.

Aunado al hecho de que, de esta manera la recaudación, determinación y pago de las contribuciones, no se encuentran supeditadas de forma directa a la Ley de Hacienda de los Municipios del Estado de Querétaro, al contar la Ley de Ingresos con los elementos suficientes para la determinación del Impuesto Sobre Fraccionamientos, Condominios, Fusión, Subdivisión y Relotificación de Predios. Ello, con base a los criterios jurisprudenciales mencionados con anterioridad.

De esta forma, se mantiene el gravamen sobre el aumento del valor de los bienes inmuebles, desde la óptica fijada en Carta Magna, aún y cuando no se encuentre establecido en la Ley de Hacienda de los Municipios del Estado de Querétaro.

18. Que en cuanto a la prestación del Servicio de Alumbrado Público, es oportuno reiterar que los municipios tienen derecho a recibir los ingresos por la prestación de este servicio, por lo que corresponde a éstos proponer a la Legislatura del Estado las tarifas aplicables, mismas que son constitucionales al satisfacer los elementos esenciales del mismo, es decir, sujeto, objeto, base, tasa o tarifa e incluso época de pago, pero que además su naturaleza es acorde a los principios de equidad, legalidad, proporcionalidad y gasto público previstos en la fracción IV del artículo 31 constitucional.

Sobre este aspecto, cabe puntualizar que no obstante la circunstancia de que difícilmente puede apreciarse la existencia de un servicio individualizado en un destinatario concreto y más bien se trata de un servicio con carácter de universal dirigido a los habitantes del Municipio, tomando en cuenta que el derecho por servicio es una contribución que tiene su origen en la recepción por parte de los particulares de una actividad del Estado –en este caso del Municipio–, por la cual se genera una relación entre sus habitantes obligados al pago y la administración de aquél, que justifica precisamente dicha remuneración por ese concepto, debe estimarse que al determinarse con base al costo global generado por la prestación del servicio otorgado por el Municipio, se atiende a los postulados constitucionales que rigen en materia tributaria.

19. Que a través del Decreto publicado en el Diario Oficial de la Federación, en fecha 27 de enero de 2016, se ordenó la desindexación del Salario Mínimo como factor de cálculo, substituyéndose por la Unidad de Medida y Actualización (UMA) emitida por el Instituto Nacional de Estadística y Geografía (INEGI); estableciendo así que las obligaciones y supuestos denominados en unidades de medida y actualización se considerarán de monto determinado y se solventarán entregando su equivalente en Moneda Nacional.

Al efecto, deberá de multiplicarse el monto de la obligación o supuesto expresado en las citadas unidades, por el valor de la misma a la fecha correspondiente.

El Decreto antes referido, en su artículo Cuarto Transitorio dispone que el Congreso de la Unión, las Legislaturas de los Estados, la Asamblea Legislativa del Distrito Federal, así como las Administraciones Públicas Federal, Estatales, del Distrito Federal y Municipales, deberán realizar las adecuaciones que correspondan en las Leyes y ordenamientos de su competencia, según sea el caso, en un plazo máximo de un año contado a partir de la entrada en vigor de dicho Decreto a efecto de eliminar las referencias al salario mínimo como unidad de cuenta, índice, base, medida o referencia, y sustituirlas por las relativas a la Unidad de Medida y Actualización.

Así pues, debemos entender como Unidad de Medida y Actualización, la referencia económica en pesos para determinar la cuantía del pago de las obligaciones y supuestos previstos en las leyes.

En razón de lo antes expuesto, es que la presente Ley se emite de conformidad con los lineamientos federales aplicables en materia de Factor de Cálculo sobre base monetaria.

20. Que en cuanto a las Aportaciones y Participaciones Federales, éstas se determinaron conforme a la Ley de Coordinación Fiscal, la Ley de Coordinación Fiscal Estatal Intermunicipal del Estado de Querétaro, la Ley que Fija las Bases, Montos y Plazos conforme a las cuales se distribuirán las Participaciones Federales correspondientes a los Municipios del Estado de Querétaro, para el Ejercicio Fiscal 2025, y demás disposiciones aplicables.

21. Que las Participaciones y Aportaciones Federales forman parte integral de los ingresos del municipio en cada ejercicio fiscal. No obstante, para el ejercicio fiscal 2025, esos rubros son proyectados en montos estimados, debido a que en su determinación influyen diversos factores externos como lo son: el Presupuesto de Egresos por parte del Gobierno Federal y todas circunstancias que ello representa; la falta de elementos sólidos que doten de certeza al actuar del Municipio en la proyección de sus ingresos por concepto de participaciones y aportaciones y las obligaciones establecidas en normas del ámbito local, como son los plazos. No se debe omitir señalar que el actuar del Municipio debe ser con total responsabilidad, a fin de no romper el equilibrio presupuestario e incurrir en déficit que repercuta en la economía de los habitantes de este Municipio.

22. Que la presente Ley es un instrumento jurídico que refleja los recursos a obtener por el Municipio, sirviendo de base en la formulación de su Presupuesto de Egresos y como ordenamiento jurídico de observación básica y primordial, es decir, conocer la debida aplicación de recursos, lo que constituye una garantía al gobernado en la recaudación y el ejercicio del gasto público.

23. Que debe tenerse presente la facultad del Congreso de la Unión, contenida en el artículo 73, fracción XXVIII, de la Constitución Política de los Estados Unidos Mexicanos, para expedir las leyes en materia de Contabilidad Gubernamental que regirán la contabilidad, para expedir leyes en materia de contabilidad pública y la presentación homogénea de información financiera, de ingresos y egresos, así como patrimonial para la Federación, los Estados, los Municipios y las demarcaciones territoriales de la Ciudad de México, a fin de garantizar su armonización a nivel nacional y establecer los criterios generales que regirán la Contabilidad Gubernamental y la emisión de información financiera de los entes públicos.

24. Que en cumplimiento a dicha disposición, se expidió la Ley General de Contabilidad Gubernamental, la cual continúa vigente y que tiene por objeto establecer los criterios generales que regirán la Contabilidad Gubernamental y la emisión de información financiera de los entes públicos, con el fin de lograr su adecuada armonización, ello con miras de facilitar el registro y la fiscalización de los activos, pasivos, ingresos y gastos, así como contribuir a medir la eficacia, economía y eficiencia del gasto e ingreso público.

La mencionada Ley es de observancia obligatoria para los Ayuntamientos y las entidades de la administración pública paramunicipal. De la misma manera, los gobiernos estatales deberán coordinarse con los municipales para que éstos armonicen su contabilidad, con base en las disposiciones de dicho ordenamiento, ya que los objetivos esenciales son incrementar la calidad del gasto, fortalecer la transparencia y la rendición de cuentas.

25. Que para el registro de las operaciones presupuestarias y contables, los entes públicos deberán ajustarse a sus respectivos catálogos de cuentas, cuyas listas estarán alineadas tanto conceptualmente como en sus principales agregados al plan de cuentas que se emita, agregando que esas cuentas serán aprobadas en los municipios por la unidad administrativa competente en materia de contabilidad gubernamental que corresponda en cada caso.

26. Que el espíritu de la Ley General de Contabilidad Gubernamental es que la información contable mantenga estricta congruencia con la información presupuestaria, control de inventarios, integración de la información financiera, sistematización que permita la obtención de información clara, concisa, oportuna y veraz y registros contables en cuentas específicas del activo; en ese contexto y dada la relevancia de esta norma general, la presente Ley continúa observando los principios y lineamientos obligatorios en dicha materia.

27. Que con fechas 27 de abril del 2016, 30 de enero de 2018 y 10 mayo de 2022, se publicaron respectivamente en el Diario Oficial de la Federación, la Ley de Disciplina Financiera de las Entidades Federativas y de los Municipios y diversas reformas a dicho ordenamiento, mismas que tienen como finalidad establecer los criterios generales de responsabilidad hacendaria y financiera que regirán a las Entidades Federativas y los Municipios, así como sus respectivos entes públicos, para un manejo sostenible de sus finanzas.

28. Que en estricto apego al cumplimiento de la Ley General de Contabilidad Gubernamental y la Ley de Disciplina Financiera de las Entidades Federativas y los Municipios, se atienden los criterios emitidos por el Consejo Nacional de Armonización Contable, que buscan homologar conceptualmente la integración de los conceptos, de igual manera se adjuntan a la presente Ley los anexos correspondientes a los formatos 7A y 7C.

Por lo anteriormente expuesto, la Sexagésima Primera Legislatura del Estado de Querétaro, expide la siguiente:

**LEY DE INGRESOS DEL MUNICIPIO DE COLÓN, QRO.,
PARA EL EJERCICIO FISCAL 2025.**

Artículo 1. En el Ejercicio Fiscal comprendido entre el 1º de enero y el 31 de diciembre del 2025, los ingresos del Municipio de Colón, Qro., estarán integrados conforme lo que establecen los artículos 14 y 16 de la Ley de Hacienda de los Municipios del Estado de Querétaro, mismos que se señalan en el artículo 2 de la presente Ley.

Artículo 2. Los Ingresos para el ejercicio fiscal 2025, se conformarán de la siguiente manera:

CONCEPTO	IMPORTE
Impuestos	\$150,563,140.00
Contribuciones de Mejoras	\$63,645.00
Derechos	\$75,705,250.00
Productos	\$3,192,000.00
Aprovechamientos	\$2,887,500.00
Ingresos por la Venta de Bienes y Prestación de Servicios	\$0.00
Total de Ingresos Propios	\$232,411,535.00
Participaciones, Aportaciones, Convenios, Incentivos Derivados de la Colaboración Fiscal y Fondos Distintos de Aportaciones	\$361,052,832.00
Transferencias, Asignaciones, Subsidios y Subvenciones	\$0.00
Total, Participaciones, Aportaciones, Convenios, Incentivos Derivados de la Colaboración Fiscal y Fondos Distintos de Aportaciones, Transferencias, Asignaciones, Subsidios y Subvenciones	\$361,052,832.00
Ingresos derivados de financiamiento	\$0.00
Total de Ingresos Derivados de Financiamiento	\$0.00
Financiamiento Propio	\$0.00
Total de Ingresos de Financiamiento Propio	\$0.00
Total de Ingresos para el Ejercicio 2025	\$598,390,178.00

Artículo 3. Se percibirán ingresos por los siguientes Impuestos:

CONCEPTO	IMPORTE
IMPUESTOS SOBRE LOS INGRESOS	\$150,000.00
Impuesto de Entretenimientos Públicos Municipales	\$150,000.00
IMPUESTO SOBRE EL PATRIMONIO	\$146,000,000.00
Impuesto Predial	\$71,500,000.00
Impuesto sobre Traslado de Dominio	\$69,000,000.00
Impuesto sobre Fraccionamientos, Condominios, Fusión, Subdivisión y Relotificación de Predios	\$5,500,000.00
Impuesto sobre la Prestación del Servicio de Hospedaje	\$0.00
ACCESORIOS DE IMPUESTOS	\$4,276,490.00
OTROS IMPUESTOS	\$136,650.00
Impuesto para Educación y Obras Públicas Municipales de Ejercicios Anteriores, Pendientes de Liquidación o Pago	\$136,650.00
IMPUESTOS NO COMPRENDIDOS EN LA LEY DE INGRESOS VIGENTE, CAUSADOS EN EJERCICIOS FISCALES ANTERIORES, PENDIENTES DE LIQUIDACIÓN O PAGO	\$0.00
Impuestos no comprendidos en la Ley de Ingresos vigente, causados en ejercicios fiscales anteriores, pendientes de liquidación o pago	\$0.00
Total de Impuestos	\$150,563,140.00

Artículo 4. Se percibirán ingresos por las siguientes Contribuciones de Mejoras:

CONCEPTO	IMPORTE
CONTRIBUCIONES DE MEJORAS	\$63,645.00
Contribuciones de Mejoras por Obras Públicas	\$63,645.00
CONTRIBUCIONES DE MEJORAS NO COMPRENDIDOS EN LA LEY DE INGRESOS VIGENTE, CAUSADOS EN EJERCICIOS FISCALES ANTERIORES, PENDIENTES DE LIQUIDACIÓN O PAGO	\$0.00
Contribuciones de Mejoras no comprendidos en la Ley de Ingresos vigente, causados en ejercicios fiscales anteriores, pendientes de liquidación o pago	\$0.00
Total de Contribuciones de Mejoras	\$63,645.00

Artículo 5. Se percibirán ingresos por los siguientes Derechos:

CONCEPTO	IMPORTE
DERECHOS POR EL USO, GOCE, APROVECHAMIENTO, EXPLOTACIÓN DE BIENES DEL DOMINIO PÚBLICO	\$651,530.00
Uso, Goce, Aprovechamiento o Explotación de Bienes del Dominio Público	\$651,530.00
DERECHOS POR LA PRESTACIÓN DE SERVICIOS	\$75,053,720.00
Por los servicios prestados relacionados con la obtención o revalidación de la Licencia Municipal de Funcionamiento	\$5,500,000.00
Por los servicios prestados por diversos conceptos relacionados con construcciones y urbanizaciones	\$45,200,000.00
Por el Servicio de Agua Potable, Alcantarillado y Saneamiento	\$0.00
Por el Servicio de Alumbrado Público	\$16,400,000.00
Por los servicios prestados por el Registro Civil	\$1,306,200.00
Por los servicios prestados por la dependencia encargada de la Seguridad Pública, Policía y Tránsito Municipal	\$25,420.00
Por los servicios prestados por la dependencia encargada de los Servicios Públicos Municipales	\$167,520.00
Por los servicios prestados por los panteones municipales	\$773,700.00
Por los servicios prestados por el Rastro Municipal	\$1,520,000.00
Por los servicios prestados en mercados municipales	\$0.00
Por los servicios prestados por la Secretaría del Ayuntamiento	\$810,000.00
Por el servicio de Registro de Fierros Quemadores y su Renovación	\$880.00
Por los servicios prestados por otras autoridades municipales	\$3,350,000.00
ACCESORIOS DE DERECHOS	\$0.00

OTROS DE DERECHOS	\$0.00
DERECHOS NO COMPRENDIDOS EN LA LEY DE INGRESOS VIGENTE, CAUSADOS EN EJERCICIOS FISCALES ANTERIORES, PENDIENTES DE LIQUIDACIÓN O PAGO	\$0.00
Derechos no comprendidos en la Ley de Ingresos vigente, causados en ejercicios fiscales anteriores, pendientes de liquidación o pago	\$0.00
Total de Derechos	\$75,705,250.00

Artículo 6. Se percibirán ingresos por los siguientes Productos:

CONCEPTO	IMPORTE
PRODUCTOS	\$3,192,000.00
Productos	\$3,192,000.00
PRODUCTOS NO COMPRENDIDOS EN LA LEY DE INGRESOS VIGENTE, CAUSADOS EN EJERCICIOS FISCALES ANTERIORES, PENDIENTES DE LIQUIDACIÓN O PAGO	\$0.00
Productos no comprendidos en la Ley de Ingresos vigente, causados en ejercicios fiscales anteriores, Pendientes de Liquidación o Pago	\$0.00
Total de Productos	\$3,192,000.00

Artículo 7. Se percibirán ingresos por los siguientes Aprovechamientos:

CONCEPTO	IMPORTE
APROVECHAMIENTOS	\$2,887,500.00
Aprovechamientos	\$2,887,500.00
Aprovechamientos Patrimoniales	\$0.00
Accesorios de Aprovechamientos	\$0.00
APROVECHAMIENTOS NO COMPRENDIDOS EN LA LEY DE INGRESOS VIGENTE, CAUSADOS EN EJERCICIOS FISCALES ANTERIORES, PENDIENTES DE LIQUIDACIÓN O PAGO	\$0.00
Aprovechamientos no comprendidos en la Ley de Ingresos vigente, causados en ejercicios fiscales anteriores, Pendientes de Liquidación o Pago	\$0.00
Total de Aprovechamientos	\$2,887,500.00

Artículo 8. Para el Ejercicio Fiscal de 2025, los Ingresos por la Venta de Bienes y Prestación de Servicios de Organismos Descentralizados que percibirán como ingresos propios y otros ingresos se estima serán por las cantidades que a continuación se presentan:

CONCEPTO	IMPORTE
INGRESOS POR LA VENTA DE BIENES Y PRESTACIÓN DE SERVICIOS DE ORGANISMOS DESCENTRALIZADOS	\$0.00
Sistema Municipal para el Desarrollo Integral de la Familia	\$0.00
Instituto Municipal de las Mujeres	\$0.00
Otros	\$0.00
INGRESOS DE OPERACIÓN DE ENTIDADES PARAMUNICIPALES EMPRESARIALES	\$0.00
Ingresos de operación de Entidades Paramunicipales Empresariales	\$0.00
INGRESOS POR LA VENTA DE BIENES Y SERVICIOS PRODUCIDOS EN ESTABLECIMIENTOS DEL GOBIERNO CENTRAL	\$0.00
Ingresos por la Venta de Bienes y Servicios de Organismos Producidos en Establecimientos del Gobierno Central	\$0.00
Total de Ingresos por Venta de Bienes y Servicios	\$0.00

Artículo 9. De conformidad con las disposiciones contenidas en la Ley de Hacienda de los Municipios del Estado de Querétaro, y en la Ley de Coordinación Fiscal, se percibirán ingresos por las siguientes Participaciones, Aportaciones, Convenios, Incentivos derivados de la Colaboración Fiscal y Fondos Distintos de Aportaciones:

CONCEPTO	IMPORTE
PARTICIPACIONES	\$250,019,284.00
Fondo General de Participaciones	\$156,712,173.00
Fondo de Fomento Municipal	\$49,418,385.00
Por el Impuesto Especial sobre Producción y Servicios	\$3,619,964.00
Fondo de Fiscalización y Recaudación	\$14,546,613.00

Incentivos a la Venta Final de Gasolinas y Diésel	\$2,893,647.00
Impuesto por la Venta de Bienes cuya enajenación se encuentra gravada por la Ley del Impuesto Especial sobre Producción y Servicios	\$580,419.00
Fondo I.S.R.	\$17,129,533.00
Reserva de Contingencia	\$0.00
Otras Participaciones	\$0.00
Fondo de Compensación del Impuesto Sobre Automóviles Nuevos	\$459,056.00
Incentivos por el Impuesto sobre Automóviles Nuevos	\$3,722,377.00
I.S.R. Bienes Inmuebles Autoliquidación Art. 126	\$937,117.00
APORTACIONES	\$111,033,099.00
Fondo de Aportaciones para la Infraestructura Social Municipal	\$42,676,750.00
Fondo de Aportaciones para el Fortalecimiento de los Municipios y de las Demarcaciones Territoriales del Distrito Federal	\$68,356,349.00
CONVENIOS	\$0.00
Convenios	\$0.00
INCENTIVOS DERIVADOS DE LA COLABORACION FISCAL	\$4,926,260.00
Incentivos Derivados De La Colaboración Fiscal	\$441,810.00
FONDOS DISTINTOS DE APORTACIONES	\$0.00
Fondos Distintos de Aportaciones	\$0.00
Total de Participaciones y Aportaciones, Convenios, Incentivos Derivados de la Colaboración Fiscal y Fondos Distintos de Aportaciones	\$365,978,643.00

Artículo 10. Se percibirán ingresos por las Transferencias y Asignaciones, Subsidios y Subvenciones:

CONCEPTO	IMPORTE
Transferencias y Asignaciones	\$0.00
Subsidios y Subvenciones	\$0.00
Total de Transferencias y Asignaciones, Subsidios y Subvenciones	\$0.00

Artículo 11. Se percibirán ingresos derivados de Financiamiento, por los siguientes conceptos:

CONCEPTO	IMPORTE
INGRESOS DERIVADOS DE FINANCIAMIENTO	
Endeudamiento Interno	\$0.00
Endeudamiento Externo	\$0.00
Financiamiento Interno	\$0.00
Total de Ingresos derivados de Financiamiento	\$0.00

Artículo 12. De conformidad con lo establecido con la Ley para el Manejo de los Recursos Públicos del Estado de Querétaro, el Financiamiento Propio previsto al inicio del Ejercicio Fiscal 2025, se integra por:

CONCEPTO	IMPORTE
Financiamiento Propio	
Transferencia Federales Etiquetadas	\$0.00
Transferencia Estatales Etiquetadas	\$0.00
Disponibilidades	\$0.00
Total de Ingresos de Financiamiento Propio	\$0.00

Sección Primera Impuestos

Artículo 13. El Impuesto de Entretenimientos Públicos Municipales se determinará, causará y pagará de acuerdo a los elementos siguientes:

- I. Es objeto del Impuesto de Entretenimientos Públicos Municipales, el ingreso que se obtenga por la realización de funciones de teatro, circo, lucha libre y boxeo, corridas de toros, espectáculos deportivos, audiciones y espectáculos musicales, eventos culturales, eventos ecuestres o de cualquier otro tipo con cuota de admisión y la explotación de aparatos electromecánicos, mecánicos, electrónicos y otros similares accionados o no por monedas, que se realicen en el territorio del Municipio de Colón, Qro.

Son sujetos de este Impuesto las personas físicas y morales que habitual o eventualmente obtengan ingresos con motivo de las actividades previstas en el párrafo anterior.

Para desarrollar cualquier actividad contemplada en el primer párrafo, los sujetos tienen la obligación de presentar solicitud de permiso ante la Secretaría de Gobierno Municipal con atención a la Dirección de Protección Civil y a la Dirección de Comercio e Inspección de la Secretaría de Finanzas Públicas Municipales, debiendo cubrir el pago de los Derechos que se generen de dicha solicitud, adicional al presente Impuesto.

No se otorgará permiso para la realización de los conceptos previstos en la presente Sección, si el organizador presenta algún adeudo por este Impuesto, derivado de un evento o espectáculo realizado con anterioridad.

Los propietarios de los inmuebles en donde se efectúen los espectáculos públicos, serán responsables solidarios del pago del Impuesto, cuando los contribuyentes no hayan dado cumplimiento a lo establecido en la presente Sección.

El Impuesto de Entretenimientos Públicos Municipales, se causará en el momento en que se perciban los ingresos a que se refiere el primer párrafo de este artículo y su base será el monto total de los mismos. El presente Impuesto se pagará antes, durante o al termino de fecha de realización del evento o la terminación de la temporada, entendiéndose por temporada, aquellos eventos que se lleven a cabo de manera diaria e ininterrumpida por lapso de tiempo.

La tasa aplicable para el cálculo de este impuesto será conforme a lo siguiente:

CONCEPTO	TASA %
Por cada evento o espectáculo	8.00
Por cada función de circo y obra de teatro	4.00

La Dirección de Comercio e Inspección de la Secretaría de Finanzas Públicas Municipales, estará facultada para requerir la información necesaria a los terceros que intervengan en la venta del boletaje del objeto de este Impuesto, cuando ésta se haya efectuado por medios físicos y electrónicos; lo anterior a efecto de poder contar con los medios pertinentes para los actos de fiscalización y ejercicio de facultades de comprobación.

Ingreso anual estimado por esta fracción \$137,500.00

- II. Se exceptúan de la fracción anterior los siguientes Entretenimientos Públicos, los cuales causarán y pagarán el Impuesto de manera diaria, mensual o anual; o bien, por el periodo autorizado según se especifica a continuación:

CONCEPTO	PERIODO DE PAGO	UMA DIARIA
Discotecas u otros establecimientos que cuenten con autorización para llevar a cabo espectáculos públicos de manera permanente	Anual	205.3943
Pistas de baile (aplica exclusivamente para restaurantes y bares)	Anual	19.1950
Billares por mesa	Anual	1.9168
Máquinas de videojuego, juegos montables de monedas, destreza, entretenimiento y similares, por cada una. Excepto máquinas despachadoras de productos consumibles y otros, cada una	Anual	0.4792
Mesas de futbolitos y demás juegos de mesa, por cada uno	Anual	0.4792
Rocolas, por cada una	Mensual	0.4792
Juegos inflables, por cada juego	Mensual	0.6709
Juegos mecánicos, por cada uno y por cada día	Según periodo autorizado	0.6709

Cuando los pagos contenidos en la presente fracción se realicen de manera anualizada, se deberán hacer conjuntamente con los derechos por la renovación o expedición de la Licencia Municipal de Funcionamiento.

El cobro anual de este Impuesto, será de forma proporcional de acuerdo al mes en que se realice el trámite correspondiente ante la Dependencia encargada de regular, vigilar y expedir las Licencias Municipales de Funcionamiento.

El promotor de los eventos que tengan uso de juegos mecánicos deberá presentar ante la Dirección de Comercio e Inspección de la Secretaría de Finanzas Públicas Municipales, por lo menos con cinco días hábiles anteriores a la fecha del mismo, la autorización que le haya sido expedida por la Secretaría de Gobierno Municipal y el Dictamen emitido por la Dirección de Protección Civil.

Cuando por caso fortuito o fuerza mayor, no puedan ser instalados o no puedan funcionar los juegos mecánicos, no se hará el cobro correspondiente al Impuesto, debiendo el interventor designado, levantar acta circunstanciada pormenorizando las causas que originaron dicha situación.

Ingreso anual estimado por esta fracción \$12,500.00

Para la autorización de cualquier evento, el promotor, deberá de presentar un depósito o fianza que garantice el desarrollo del mismo, de acuerdo a las disposiciones legales aplicables.

Ingreso anual estimado por este artículo \$150,000.00

Artículo 14. El Impuesto Predial se determinará, causará y pagará conforme a los elementos siguientes:

Es objeto del Impuesto Predial, la propiedad, la copropiedad, la propiedad en condominio, la copropiedad en condominio, la posesión y la coposesión de todo predio ubicado dentro del territorio del Municipio de Colón, Qro.

Son sujetos obligados de este Impuesto los titulares del derecho de propiedad y de propiedad en condominio, los titulares del derecho de copropiedad y de copropiedad en condominio, quienes serán considerados como un solo sujeto, los poseedores y coposeedores, quienes serán considerados como un solo sujeto, el fideicomitente que conserve la posesión o el fiduciario, mientras éste último no transmita la propiedad en ejecución del fideicomiso, los propietarios de las construcciones ubicadas en zonas urbanas ejidales, los propietarios de las construcciones ubicadas en fundos legales, el adquirente, cuando no sea poseedor, en caso de compra-venta con reserva de dominio, mientras ésta subsista; y el vendedor que no haya otorgado la posesión, en caso de compra-venta celebrada bajo condición, mientras ésta no se realice.

Para los efectos de este Impuesto, se presume, salvo prueba en contrario, que el propietario del suelo, lo es también de las construcciones.

Será base gravable del Impuesto Predial, el valor catastral del inmueble, determinado conforme a las Tablas de Valores Unitarios de Suelo y Construcción para el ejercicio fiscal 2025, propuestos por el H. Ayuntamiento, probados por la Legislatura del Estado y publicados en el Periódico Oficial del Gobierno del Estado "La Sombra de Arteaga", el cual se compone de la suma del valor del terreno más el valor de las construcciones, determinados por la dependencia del Catastro correspondiente, conforme a la ley de la materia, salvo lo siguiente:

El contribuyente podrá optar por señalar como base gravable del presente Impuesto, el valor comercial del inmueble, mismo que presentará mediante avalúo para fines hacendarios efectuado por Tasador autorizado por la Ley o por la autoridad competente.

De no presentar el contribuyente el valor comercial del inmueble dentro de los meses de enero y febrero se entenderá consentido el valor catastral designado.

Para los efectos de la presente Ley, se entenderá por valor catastral aquél que se determine a los inmuebles, conforme a la aplicación de las Tablas de Valores Unitarios de Suelo y Construcción y por valor comercial el que tuviera el predio en el supuesto de que fuera objeto de una libre operación onerosa y sea declarado por el contribuyente ante la autoridad municipal, en los términos de la presente Ley.

El Impuesto Predial se causa por cada bimestre en que las personas obligadas a su pago sean titulares de los derechos de propiedad o posesión que constituyen el objeto del mismo, para los efectos de esta Ley, el año de calendario se divide en bimestres; debiendo realizar el pago por bimestres vencidos, a más tardar el día quince de los meses de marzo, mayo, julio, septiembre, noviembre del presente ejercicio fiscal y enero del siguiente ejercicio fiscal, salvo que durante dicho plazo se pretenda enajenar el predio o transmitir su posesión, caso en el cual se hará anticipadamente a más tardar en la fecha de enajenación o transmisión de la posesión.

El pago del Impuesto podrá hacerse por anualidad anticipada en una sola exhibición, excepto los predios clasificados como fraccionamientos en proceso de ejecución.

En el caso del pago del Impuesto Predial por anualidad anticipada, es decir, aquél que se realice por el concepto de los bimestres que aún no se hayan causado, tendrá el carácter de pago provisional, en tanto el predio no sea sujeto de algún cambio o modificación física o jurídica, que origine diferencias en el mismo.

El Impuesto Predial se calculará aplicando a la base gravable del inmueble correspondiente, la tarifa progresiva que le corresponda conforme a la tabla que se indica a continuación:

NUMERO DE RANGO	RANGO DE VALORES CATASTRALES		CUOTA FIJA EN PESOS	TARIFA SOBRE EL EXCEDENTE DEL LIMITE INFERIOR
	INFERIOR	SUPERIOR		
1	\$0.00	\$216,750.50	\$216.21	0.0005186
2	\$216,750.51	\$327,365.82	\$328.63	0.0015448
3	\$327,365.83	\$494,431.99	\$499.52	0.0015547
4	\$494,432.00	\$746,757.85	\$759.28	0.0015647
5	\$746,757.86	\$1,127,854.36	\$1,154.10	0.0015747
6	\$1,127,854.37	\$1,703,437.70	\$1,754.23	0.0015848
7	\$1,703,437.71	\$2,572,761.23	\$2,666.43	0.0015949
8	\$2,572,761.24	\$3,885,730.82	\$4,052.97	0.0016051
9	\$3,885,730.83	\$5,868,754.48	\$6,160.52	0.0016154
10	\$5,868,754.49	\$8,863,784.13	\$9,363.99	0.0016257
11	\$8,863,784.14	\$13,387,281.63	\$14,233.26	0.0016361
12	\$13,387,281.64	\$20,219,277.32	\$21,634.55	0.0016466
13	\$20,219,277.33	\$30,537,878.16	\$32,884.52	0.0016571
14	\$30,537,878.17	\$46,122,420.10	\$49,984.47	0.0016678
15	\$46,122,420.11	\$69,660,296.13	\$75,976.39	0.0016784
16	\$69,660,296.14	\$105,210,369.41	\$115,484.11	0.0016892
17	\$105,210,369.42	\$158,902,882.24	\$175,535.85	0.0017000
18	\$158,902,882.25	\$239,996,552.84	\$266,814.50	0.0017109
19	\$239,996,552.85	\$362,475,145.62	\$405,558.03	0.0017218
20	\$362,475,145.63	\$547,458,826.52	\$616,448.21	0.0017328
21	\$547,458,826.53	\$826,846,117.20	\$937,001.28	0.0017439
22	\$826,846,117.21	\$1,248,814,464.97	\$1,424,241.94	0.0017551
23	\$1,248,814,464.98	\$1,886,127,945.06	\$2,164,847.76	0.0017663
24	\$1,886,127,945.07	\$2,848,684,672.48	\$3,290,568.59	0.0017776
25	\$2,848,684,672.49	En adelante	\$5,001,664.26	0.0017890

Para el cálculo de este Impuesto a la base gravable se le disminuirá el límite inferior que le corresponda, y a la diferencia del límite inferior, denominada excedente, se le aplicará la tarifa sobre el excedente del límite inferior, al resultado, se le sumará la cuota fija que corresponda conforme al rango de la base gravable; este resultado se dividirá entre seis y el importe de dicha operación será el Impuesto Predial a pagar por cada bimestre.

No se encuentran exentos los bienes del dominio público de la Federación o del Estado que sean utilizados por Entidades Paraestatales o por particulares, bajo cualquier título para fines administrativos o propósitos distintos de los bienes del dominio público.

En el caso del aeropuerto quedan exentas las pistas de aterrizaje, los inmuebles destinados a la Aduana, los de talleres de mantenimiento y reparaciones de los aviones, así como las instalaciones de bomberos. Entre los que están gravados se encuentran el edificio terminal en sus áreas de atención a pasajeros, las oficinas administrativas del aeropuerto, los estacionamientos públicos, así como las negociaciones comerciales, industriales y de servicios.

Las autoridades municipales tienen las siguientes facultades:

1. Solicitar de los sujetos del Impuesto, responsables solidarios y terceros, los datos, informes o documentos para verificar el cumplimiento dado a las disposiciones de esta Ley;

2. Solicitar a los Tasadores con registro en el Estado, la práctica de avalúos comerciales de predios, referidos al primero de enero de cada año o a la fecha en que sucedan los supuestos en los cuales modifiquen el valor catastral del inmueble, en los siguientes casos:
 - a) Cuando el contribuyente lo solicite.
 - b) Tratándose de bienes inmuebles no inscritos en el padrón catastral, cuando el contribuyente no haya declarado el valor comercial de su predio en los términos de la Ley de la materia, debiendo solicitar la inscripción correspondiente en la Dirección de Catastro Estatal o en la Delegación de Catastro Municipal.
 - c) Cuando el valor comercial declarado por el contribuyente sea menor, en más de un diez por ciento, del valor catastral; la autoridad encargada de las finanzas públicas en uso de su facultad de verificación, deberá fijar el valor comercial del predio mediante avalúo practicado por Tasador con registro en el Estado de Querétaro.
3. Fijar estimativamente el valor comercial del predio, a través del avalúo, en los casos que el propietario o poseedor impida el acceso del Tasador al inmueble objeto de este Impuesto;
4. Requerir el pago de cantidades omitidas por concepto de este Impuesto; a través del procedimiento administrativo de ejecución en los términos de las leyes fiscales relativas;
5. Designar a los Tasadores con registro en el Estado de Querétaro que deben practicar los avalúos de predios conforme al presente Ordenamiento;
6. Imponer las sanciones administrativas por infracciones a esta Ley;
7. Formular, ante las autoridades competentes, las denuncias o querellas por la presunta comisión de delitos fiscales;
8. Ejercer facultades de comprobación en términos de lo dispuesto en el Código Fiscal del Estado de Querétaro; y
9. Determinar diferencias por concepto de Impuesto Predial derivadas de omisiones imputables al contribuyente.

El incumplimiento a lo dispuesto en el presente artículo será sancionado conforme a lo dispuesto por la legislación fiscal aplicable.

Ingreso anual estimado por este artículo \$71,500,000.00

Artículo 15. El Impuesto Sobre Traslado de Dominio de inmuebles, se causará y pagará conforme a los elementos siguientes:

Es objeto del Impuesto sobre Traslado de Dominio, la adquisición de inmuebles que consistan en el suelo y las construcciones adheridas a él, ubicados en el territorio del Municipio de Colón, Qro., así como los Derechos relacionados con los mismos.

Son sujetos del Impuesto sobre Traslado de Dominio de Inmuebles, las personas físicas o morales que adquieran inmuebles que consistan en el suelo y las construcciones adheridas a él, ubicados en el territorio del Municipio de Colón, Qro., así como los derechos relacionados con los mismos.

Tratándose de la adquisición de un terreno sin construcción y que al momento del pago del Impuesto Sobre el Traslado de Dominio, reportará construcción o mejora que no haya sido objeto de la transmisión, el adquirente deberá acreditar con la documentación oficial que las construcciones o mejoras fueron realizadas por él posteriormente a la adquisición, de lo contrario, éstas quedarán también gravadas por este Impuesto en los términos de la presente Ley, ya que se considerará que no solamente se transmitió el terreno sin construir, sino también la construcción misma.

Será base gravable de este Impuesto, el valor que resulte mayor entre el valor de operación y el valor comercial del inmueble determinado por avalúo para fines hacendarios a la fecha de operación, éste último avalúo determinado, deberá ser practicado por Tasador autorizado por el Poder Ejecutivo del Estado de Querétaro, el cual tendrá vigencia de un año a partir de su elaboración, o tratándose de la primera enajenación de parcelas sobre las que se hubiere adoptado el dominio pleno, por el avalúo practicado en los términos de la Ley Agraria, el cual tendrá vigencia de un año a partir de su elaboración.

Cuando no se pacte precio o monto de la operación, el Impuesto se calculará tomando en cuenta el valor comercial, conforme al párrafo anterior.

En la adquisición de bienes por remate, el avalúo fiscal deberá referirse a la fecha en que quede firme la aprobación del mismo.

Para los efectos de este artículo, son supuestos legales de causación del Impuesto, la realización de los siguientes actos traslativos de dominio de bienes inmuebles:

1. Todo acto por el que se transmita la propiedad, incluyendo la donación, la que ocurra por causa de muerte y la aportación a toda clase de asociaciones y sociedades.
2. La compraventa en la que el vendedor se reserve la propiedad, aun cuando la transferencia de ésta opere con posterioridad.
3. El contrato en el que se pacte que el futuro comprador entra en posesión de los bienes o que el futuro vendedor reciba el precio de la venta o parte de él, antes de que se formalice el contrato prometido.
4. La cesión de derechos al comprador o al futuro comprador en los casos de los incisos b) y c) que anteceden, respectivamente.
5. La fusión y escisión de sociedades.
6. El pago en especie, independientemente del acto jurídico que lo origine.
7. La constitución de usufructo, transmisión de éste entre vivos o de la nuda propiedad, así como la extinción de usufructo temporal.
8. La adquisición de inmuebles por prescripción.
9. La cesión de derechos del heredero, legatario o copropietario en la parte relativa y en proporción a los inmuebles.
10. Se considerará cesión de derechos hereditarios, cuando se configuren los siguientes supuestos:
 - a) La renuncia o repudiación de la herencia o legado efectuada después de la declaratoria de herederos o legatarios;
 - b) Cuando se incrementen las porciones de los coherederos o legatarios;
 - c) El repudio o cesión de derechos hereditarios hecha en favor de persona determinada cuando se realice antes de la declaratoria de herederos o legatarios, sin que sea óbice para lo anterior, la aplicación material de los inmuebles objeto de la sucesión;
11. La adquisición por medio de fideicomiso, en los siguientes casos:
 - a) En el acto en el que el fideicomitente designa o se obliga a designar fideicomisario diverso de él, siempre que no tenga derecho a readquirir del fiduciario los bienes y
 - b) El acto en el que el fideicomitente pierda el derecho a readquirir los bienes del fiduciario, si se hubiera reservado tal Derecho;
 - c) En caso de que el fideicomitente pierda total o parcialmente el derecho a readquirir los bienes del fiduciario, y dicha pérdida derive de la adquisición de inmuebles por parte de un fideicomisario o de un tercero, se entenderá que existe traslación de dominio de inmuebles únicamente respecto de dicho fideicomisario o tercero, causándose el impuesto correspondiente;
12. Por la división o disolución de la copropiedad y la constitución o disolución de la sociedad conyugal, así como la modificación de las capitulaciones matrimoniales, por la parte que se adquiera en demasía del porcentaje que le corresponda al copropietario o cónyuge.
13. La adquisición, a través de permuta, caso en el que se considerará que se efectúan dos adquisiciones.
14. La adquisición de la propiedad de bienes inmuebles, en virtud de remate judicial o administrativo.

15. Por cada cesión de derechos litigiosos, realizados posterior a la aprobación del remate judicial del inmueble en garantía, en caso que hubiese sido adjudicado el bien en favor de la parte actora.
16. La devolución de la propiedad de bienes a consecuencia de la rescisión o terminación del contrato por mutuo acuerdo o la reversión en caso de expropiaciones, así como por procedimientos judiciales o administrativos, a menos que se demuestre que la reversión por procedimientos judiciales es debido al detrimento sufrido por el actuar ilegal de un tercero sobre su propiedad.
17. Las estipulaciones hechas a favor de un tercero contenidas en actos jurídicos traslativos de dominio, cuando tenga como fin modificar el adquirente, será considerado como un nuevo acto jurídico, lo que originará el Impuesto.

El pago del Impuesto deberá hacerse dentro de los quince días hábiles siguientes a aquel en que se realice cualquiera de los supuestos que a continuación se señalan:

1. Cuando el acto se eleve a escritura pública, el plazo comenzará a correr a partir de que el acto quede perfeccionado con la firma de los otorgantes, razón por la cual los Notarios, están obligados a dejar constancia del día y hora en que se realice la firma.
2. A los tres años de la muerte del autor de la sucesión, si transcurrido dicho plazo no se hubiera llevado a cabo la adjudicación, así como al cederse los derechos hereditarios o al enajenarse bienes por la sucesión; en estos últimos casos, sin que sea necesario que transcurra el plazo antes citado, el impuesto correspondiente a la adquisición por causas de muerte, se causará en el momento en que se realice la cesión o la enajenación independientemente del que se cause por el cesionario o por el adquirente.
3. En el acto en el que el fideicomitente designa o se obliga a designar fideicomisario diverso de él, siempre que no tenga derecho a readquirir del fiduciario los bienes. El acto en el que el fideicomitente pierda el derecho a readquirir los bienes del fiduciario, si se hubiere reservado tal derecho, tratándose de adquisiciones efectuadas a través de fideicomiso.
4. A los tres meses de que haya quedado firme la resolución judicial de prescripción positiva o información de dominio.
5. Al constituir o adquirir el usufructo o la nuda propiedad.
6. A los seis meses posteriores de que haya quedado firme la resolución judicial que apruebe adjudicaciones por remate.
7. A la fecha del contrato por el que se realice la transmisión de propiedad o derechos sobre la misma, por cualquier documento de carácter privado.
8. A la firma de la escritura pública por adquisición de los contratos en los que la condición suspensiva consista en el otorgamiento de un crédito para adquisición, que celebre con instituciones bancarias o financieras, organismos públicos o similares; y
9. A los cuarenta y ocho días naturales de efectuada la cesión de derechos litigiosos.

El Impuesto Sobre Traslado de Dominio a cargo de los contribuyentes, se determinará, causará y pagará aplicando la siguiente tarifa progresiva:

NUMERO DE RANGO	RANGO DE VALORES		CUOTA FIJA	FACTOR APLICABLE SOBRE EL EXCEDENTE DEL LÍMITE INFERIOR
	INFERIOR	SUPERIOR		
1	\$0.00	\$84,000.00	\$0.00	0.042222
2	\$84,000.01	\$155,474.92	\$3,546.67	0.046644
3	\$155,474.93	\$287,767.27	\$6,880.54	0.048889
4	\$287,767.28	\$532,626.11	\$13,348.24	0.051243
5	\$532,626.12	\$985,833.32	\$25,895.59	0.053710
6	\$985,833.33	\$1,824,670.86	\$50,237.45	0.056296
7	\$1,824,670.87	\$3,377,268.42	\$97,460.66	0.059006
8	\$3,377,268.43	En adelante	\$189,073.67	0.061847

El Impuesto sobre Traslado de Dominio se determinará de la siguiente forma:

A la base gravable de este Impuesto, se le disminuirá el límite inferior que corresponda y a la diferencia de excedente de límite inferior, se le aplicará la tarifa sobre el excedente del límite inferior, al resultado se le sumará la cuota fija que corresponda y el importe de dicha operación será el Impuesto Sobre Traslado de Dominio a pagar.

Los descuentos contemplados en el artículo 64, fracción II, de la Ley de Hacienda de los Municipios del Estado de Querétaro, se aplicarán de acuerdo a lo previsto en el artículo 49, fracción II, numeral 12 de esta Ley.

Los causantes de este Impuesto, presentarán en la Dependencia Encargada de las Finanzas Públicas Municipales de la demarcación correspondiente, una declaración o aviso que contendrá: los nombres, domicilios y Registro Federal de Contribuyentes de las partes; fecha en que se extendió la escritura pública y su número, fecha de la celebración del contrato privado o fecha de la resolución administrativa, judicial o de cualquiera otra autoridad competente y fecha en que fue declarada firme en su caso; número de Notaría y nombre del Notario ante quien se haya extendido la escritura, mención de que se trata de contrato privado o indicación de qué autoridad dictó la resolución; la naturaleza o concepto del acto jurídico que se trate; identificación del inmueble, señalando su ubicación, nomenclatura si la tiene, superficie, linderos y nombre de los colindantes; antecedentes de propiedad o de posesión del inmueble en el Registro Público de la Propiedad del Estado de Querétaro; valor gravable conforme a las disposiciones contenidas en este numeral; clave catastral con la que se identifica el inmueble o inmuebles objeto de la traslación de dominio; fecha de la retención realizada por el Notario Público; monto del impuesto, su actualización y recargos, si fuere el caso, así como el cálculo desglosado de los mismos; copia certificada de la escritura pública, en su caso; comprobante de retención del Impuesto Sobre Traslado de Dominio;

Las declaraciones deberán ser presentadas, conforme a las siguientes reglas:

- a) Si el acto o contrato traslativo de dominio se hace constar en escritura pública, la declaración será presentada por el Notario que la hubiera autorizado.
- b) Cuando se trate de actos o contratos que se hagan constar en documentos privados, la declaración será presentada indistintamente por el adquirente, el enajenante o un Notario y se deberá acompañar de la copia del contrato privado; y
- c) En los casos de la adquisición de la propiedad como consecuencia de una resolución administrativa, judicial o de cualquier otra autoridad competente, el contribuyente firmará la declaración y acompañará copia certificada de la resolución respectiva, con la constancia, en su caso, de la fecha en que fue declarada firme.

Las declaraciones de actos traslativos de dominio que se realice a través de Notario, podrán ser presentadas a través de los medios electrónicos autorizados conforme a los lineamientos que se establezcan por la autoridad fiscal competente.

Las declaraciones deberán acompañarse del avalúo fiscal antes referido, a excepción de los casos previstos en el artículo 63, de la Ley de Hacienda de los Municipios del Estado de Querétaro.

Asimismo, se les agregará el recibo de pago de Impuesto Predial a la fecha de operación y cualquier otro gravamen fiscal derivados de los bienes inmuebles, expedidos dentro de los seis meses anteriores a la fecha de presentación del aviso de traslado de dominio en las oficinas catastrales correspondientes; o bien, se podrá exhibir constancia de no adeudo de Impuesto Predial, siempre y cuando el inmueble se encuentre al corriente dentro del plazo señalado.

El personal de la dependencia encargada de las Finanzas Públicas no recibirá las declaraciones y demás documentos cuando no cumplan los requisitos señalados.

El Notario que retenga el Impuesto sobre Traslado de Dominio en su carácter de auxiliar del Fisco Municipal, deberá proporcionar al contribuyente que efectúe la operación correspondiente, la información relativa a la determinación de dicho cálculo, y deberá expedir comprobante fiscal de retención en el que conste la operación, el cálculo del Impuesto y las disposiciones legales correspondientes, documento que podrá ser requerido por la autoridad fiscal municipal competente, para asegurar el cabal cumplimiento de la retención de dicho tributo.

Los Notarios Públicos estarán obligados, en su caso cuando así se le requiera por parte de la autoridad fiscal municipal competente a presentar la liquidación y el comprobante de cobro relativo a la retención del Impuesto sobre Traslado de Dominio de la operación que haya pasado ante su fe, cuando presenten la declaración o aviso del entero de dicho Impuesto, ante la dependencia encargada de las Finanzas Públicas Municipales.

La autoridad fiscal municipal competente, podrá verificar la determinación y pago del Impuesto sobre Traslado de Dominio realizado por el sujeto de este Impuesto, con el fin de comprobar el completo y efectivo cumplimiento de las obligaciones fiscales a su cargo, lo anterior hasta por el tiempo de un año después de que se haya llevado a cabo el pago del Impuesto Sobre Traslado de Dominio.

El incumplimiento a lo dispuesto en el presente artículo será sancionado conforme a lo dispuesto por la legislación fiscal aplicable.

Será requisito esencial para el empadronamiento de cambio de propietario ante el Departamento de Catastro Municipal, la presentación del recibo de pago del Impuesto sobre Traslado de Dominio.

Únicamente se admitirá el trámite para el pago del Impuesto Sobre Traslado de Dominio, causado con motivo de los actos traslativos de dominio derivados de contratos privados celebrados entre particulares, cuando se haya formalizado ante Notario Público, o en su caso, hayan cumplido con los requisitos legales establecidos en el Código Civil del Estado de Querétaro.

Queda exceptuado de lo anterior, cuando se trate de un acto traslativo de dominio, en el que el enajenante sea una persona física o moral que se dedique, sea por su objeto social o por su actividad preponderante, a la realización de operaciones traslativas de dominio de inmuebles, salvo que dichos inmuebles los adquieran solamente para formar parte de su activo fijo; tendrán la obligación de presentar en la dependencia encargada de las Finanzas Públicas Municipales, a través de los medios electrónicos correspondientes que disponga la autoridad competente, un aviso mensual que contenga la relación pormenorizada de los actos y contratos traslativos de dominio que hayan celebrado en el mes, debiendo precisar los datos a que se refiere este artículo y acompañar copia de los documentos respectivos. Esta obligación se cumplirá dentro de los quince días siguientes al mes en que se hubieran llevado a cabo las operaciones indicadas. Para el caso de que en el periodo de referencia no se hubiere celebrado operación alguna, así deberán manifestarlo los obligados, de acuerdo a lo establecido en el artículo 74, penúltimo párrafo de la Ley de Hacienda de los Municipios del Estado de Querétaro.

En caso de que la adquisición de una vivienda se realice por medio de fideicomiso, y el fideicomitente pierda total o parcialmente el derecho a readquirir los bienes del fiduciario, y dicha pérdida derive de la adquisición de inmuebles por parte de un fideicomisario o de un tercero, se entenderá que existe traslación de dominio de inmuebles únicamente respecto de dicho fideicomisario o tercero, causándose el Impuesto correspondiente.

En caso de omisión, se sancionará con base en lo dispuesto por la legislación fiscal aplicable.

Ingreso anual estimado por este artículo \$69,000,000.00

Artículo 16. El Impuesto sobre Fraccionamientos, Condominios, Fusión, Subdivisión y Relotificación de Predios causará y pagará:

- I. El Impuesto sobre la realización de fraccionamientos o condominios, se causará y pagará de acuerdo a lo siguiente:

Es objeto de este Impuesto la realización de fraccionamientos o condominios, en los términos del Código Urbano del Estado de Querétaro y demás disposiciones legales aplicables.

Son sujetos de este Impuesto las personas que efectúen fraccionamientos o condominios, conforme las disposiciones establecidas en el Código Urbano del Estado de Querétaro.

El Impuesto se causará por metro cuadrado de la superficie vendible, según el tipo de fraccionamiento o condominio, de acuerdo con la siguiente tarifa:

TIPO	ZONA, FRACCIONAMIENTO O CONDOMINIO	UMA DIARIA X M2
Urbano	Residencial	0.2191
	Habitación Popular	0.1370
	Medio	0.1370
	Urbanización Progresiva	0.0685
	Institucional	0.0000
Campestre	Residencial	0.2191
	Rústico	0.0959
Industrial	Para industria ligera	0.0958
	Para industria mediana	0.1917
	Para industria pesada o grande	0.2465
Comercial		0.1780
Conjunto habitacional	Horizontal o vertical	0.2191
Cementerios y otros no especificados		0.2465
Otros no especificados		De 0.2465 a 0.5477

Se entiende que se está obligado al pago de este Impuesto, al momento de la autorización del fraccionamiento o condominio por la autoridad municipal competente.

El pago por el presente concepto, se realizará dentro de los quince días posteriores a la autorización emitida por la autoridad municipal competente.

No podrá surtir sus efectos jurídicos y materiales, el hecho generador de este Impuesto sobre el bien inmueble correspondiente, hasta en tanto no se realice o se acredite haber realizado el pago por el concepto causado.

Para la modalidad de fraccionamientos, dicho Impuesto se causará y pagará por metro cuadrado de la superficie vendible objeto de la autorización de venta de lotes. Para el caso de desarrollos inmobiliarios en modalidad de condominio, se causará y pagará por metro cuadrado, de la superficie resultante de la sumatoria de las unidades privativas y las áreas y bienes de uso común totales del condominio.

Ingreso anual estimado por esta fracción \$2,500,000.00

II. El Impuesto por Fusión, se causará y pagará de acuerdo a lo siguiente:

Es objeto de este Impuesto la unión de dos o más predios que estén contiguos con la intención de formar una sola unidad catastral, en los términos del Código Urbano del Estado de Querétaro y demás disposiciones legales aplicables.

Son sujetos de este Impuesto las personas que efectúen fusiones de predios, conforme las disposiciones establecidas en el Código Urbano del Estado de Querétaro.

En la fusión de predios, el Impuesto se calculará sobre el valor total de las fracciones a fusionar, objeto de la modificación del inmueble, determinado por avalúo fiscal practicado por Tasador autorizado por el Poder Ejecutivo del Estado de Querétaro, mismo que será presentado por el particular.

Para el caso de las fusiones, se entiende que se está obligado al pago de este Impuesto, una vez obtenida la autorización correspondiente.

El pago por el presente concepto, se realizará dentro de los quince días posteriores a la autorización emitida por la autoridad municipal competente, la cual tendrá vigencia de un año, contando a partir de su emisión, obligando al interesado a dar nuevo trámite a la misma una vez vencido el plazo.

En la fusión, el Impuesto se calculará tomando como base el valor total de las fracciones a fusionar determinado en el avalúo fiscal, el equivalente al cincuenta por ciento de la suma de la cuota fija y del resultado de la aplicación de la tarifa sobre el excedente del límite inferior que se fije al rango correspondiente para calcular el pago del Impuesto sobre Traslado de Dominio.

No podrá surtir sus efectos jurídicos y materiales, el hecho generador de este Impuesto sobre el bien inmueble correspondiente, hasta en tanto no se realice o se acredite haber realizado el pago por el concepto causado.

Los causantes de este Impuesto, presentarán en la dependencia encargada de las Finanzas Públicas Municipales: oficio de autorización y plano por parte de la Dirección de Desarrollo Urbano; avalúo fiscal con firma autógrafa y sello original del Tasador, o bien, copia certificada del mismo, practicado por Tasador autorizado por el Poder Ejecutivo del Estado, el cual tendrá vigencia de un año a partir de su elaboración; copia del pago de los derechos y autorizaciones por concepto de dictamen sobre la subdivisión o fusión; recibo de pago de Impuesto Predial cubierto a la fecha del bimestre de su autorización, de presentar una autorización extemporánea, el recibo de pago deberá ser expedido dentro de los seis meses anteriores a la presentación; identificación oficial del propietario.

A falta de cualquier requisito de los establecidos en el presente Ordenamiento, la dependencia encargada de las Finanzas Públicas Municipales se abstendrá de recibir la solicitud para realizar el entero del Impuesto de mérito.

Ingreso anual estimado por esta fracción \$600,000.00

III. El Impuesto por Subdivisión, se causará y pagará de acuerdo a lo siguiente:

Es objeto de este Impuesto la realización de la subdivisión de terrenos, en los términos del Código Urbano del Estado de Querétaro y demás disposiciones legales aplicables.

Son sujetos de este Impuesto las personas que efectúen subdivisiones de terrenos, conforme las disposiciones establecidas en el Código Urbano del Estado de Querétaro.

El adquirente de un terreno resultante de una subdivisión será responsable solidario del pago de dicho Impuesto.

En la subdivisión, el Impuesto se calculará sobre el valor de la fracción objeto de la subdivisión, determinado por avalúo fiscal practicado por Tasador autorizado por el Poder Ejecutivo del Estado de Querétaro, mismo que será presentado por el particular.

Para el caso de las subdivisiones, se entiende que se está obligado al pago de este Impuesto una vez obtenida la autorización correspondiente por parte de la autoridad municipal competente, para individualizar (desprender) una o varias porciones del predio de que se trate, debiendo efectuar el pago por el presente concepto dentro de los quince días posteriores a dicha autorización.

En la subdivisión, el Impuesto se calculará tomando el valor del terreno de la fracción subdividida como base gravable previsto en el avalúo fiscal, el equivalente al cincuenta por ciento de la suma de la cuota fija y del resultado de la aplicación de la tarifa sobre el excedente del límite inferior que se fije al rango correspondiente para calcular el pago del Impuesto sobre Traslado de Dominio.

No podrá surtir sus efectos jurídicos y materiales, el hecho generador de este Impuesto sobre el bien inmueble correspondiente, hasta en tanto no se realice o se acredite haber realizado el pago por el concepto causado.

Los causantes de este Impuesto, presentarán en la dependencia encargada de las Finanzas Públicas Municipales: oficio de autorización y plano por parte de la Dirección de Desarrollo Urbano; avalúo fiscal con firma autógrafa y sello original del Tasador, o bien, copia certificada del mismo, practicado por Tasador autorizado por el Poder Ejecutivo del Estado de Querétaro, el cual tendrá vigencia de un año a partir de su elaboración; copia del pago de los derechos y autorizaciones por concepto de dictamen sobre la subdivisión o fusión; recibo de pago de Impuesto Predial cubierto a la fecha del bimestre de su autorización, de presentar una autorización extemporánea, el recibo de pago deberá ser expedido dentro de los seis meses anteriores a la presentación; identificación oficial del propietario.

A falta de cualquier requisito de los establecidos en el presente Ordenamiento, la dependencia encargada de las Finanzas Públicas Municipales se abstendrá de recibir la solicitud para realizar el entero del Impuesto de mérito.

Ingreso anual estimado por esta fracción \$2,200,000.00

IV. El Impuesto por Relotificación de Predios de acuerdo a lo siguiente, se causará y pagará:

Es objeto de este Impuesto la realización de relotificaciones, cuando de éstas surjan diversas fracciones de las que en un inicio se autorizaron, en los términos del Código Urbano del Estado de Querétaro y demás disposiciones legales aplicables.

Son sujetos de este Impuesto las personas que efectúen relotificaciones realizadas en fraccionamientos o condominios, y que de ellos originen diversas fracciones a las autorizadas, conforme las disposiciones establecidas en el Código Urbano del Estado de Querétaro.

Este Impuesto se calculará sobre el valor de la superficie del bien inmueble objeto de la relotificación, determinado por avalúo fiscal practicado por Tasador autorizado por el Poder Ejecutivo del Estado de Querétaro, mismo que será presentado por el particular.

Para el caso de la relotificación de predios, se entiende que se está obligado al pago de este Impuesto, una vez obtenida la autorización para la relotificación del predio correspondiente, debiendo efectuar el pago por el presente concepto, dentro de los quince días posteriores a dicha autorización.

El presente Impuesto, se calculará aplicando al valor de la superficie objeto de la relotificación, el equivalente al cincuenta por ciento de la suma de la cuota fija y del resultado de la aplicación de la tarifa sobre el excedente del límite inferior, que se fije al rango correspondiente para calcular el pago del Impuesto sobre Traslado de Dominio.

No podrá surtir sus efectos jurídicos y materiales el hecho generador de este Impuesto sobre el bien inmueble correspondiente, hasta en tanto no se realice o se acredite haber realizado el pago por el concepto causado.

Los causantes de este Impuesto, presentarán en la dependencia encargada de las Finanzas Públicas Municipales: oficio de autorización y plano por parte de la Dirección de Desarrollo Urbano; avalúo fiscal con firma autógrafa y sello original del Tasador, o bien, copia certificada del mismo, practicado por Tasador autorizado por el Poder Ejecutivo del Estado, el cual tendrá vigencia de un año a partir de su elaboración; copia del pago de los derechos y autorizaciones por concepto de dictamen sobre la subdivisión, fusión o relotificación; recibo de pago de Impuesto Predial cubierto a la fecha del bimestre de su autorización, de presentar una autorización extemporánea, el recibo de pago deberá ser expedido dentro de los seis meses anteriores a la presentación; identificación oficial del propietario.

A falta de cualquier requisito de los establecidos en el presente Ordenamiento, la dependencia encargada de las Finanzas Públicas Municipales se abstendrá de recibir la solicitud para realizar el entero del Impuesto de mérito.

Ingreso anual estimado por esta fracción \$200,000.00

El incumplimiento a lo dispuesto en el presente artículo, podrá sancionarse en los términos dispuestos por la legislación fiscal aplicable.

Ingreso anual estimado por este artículo \$5,500,000.00

Artículo 17. El Impuesto sobre el Uso de Inmuebles destinados a la prestación de Servicios de Hospedaje, se causará y pagará conforme a lo siguiente:

Es objeto de este Impuesto, el uso de la propiedad inmobiliaria destinada para la prestación de servicios de hospedaje.

Se constituye como sujeto pasivo de este Impuesto, el usuario del servicio de hospedaje que se preste dentro de los bienes inmuebles ubicados dentro de la circunscripción territorial del Municipio de Colón, Qro.

La base gravable de este Impuesto será el monto total del pago efectuado por el concepto de la prestación de servicios de hospedaje, por parte del sujeto pasivo y se causará en el momento en que se realicen dichos servicios, aun cuando el pago de dicho servicio se pacte a plazo o a crédito.

El Impuesto a pagar será el que resulte de aplicar la tasa del 1%, sobre la base gravable.

Para efectos del pago del presente Impuesto, el propietario y/o administrador y/o prestador de servicios de hospedaje, se constituye como auxiliar del fisco y retenedor del tributo.

El sujeto pasivo deberá de realizar el pago por el presente concepto, al propietario y/o administrador y/o prestador de servicios de hospedaje, en su carácter de auxiliar del fisco, al momento de cubrir el pago correspondiente por los servicios de hospedaje contratados.

El retenedor del Impuesto, deberá enterar a la Secretaría de Finanzas del Municipio de Colón, Qro., del tributo retenido de forma mensual, mediante declaración, a más tardar dentro de los 15 días posteriores al mes saliente.

Las declaraciones se presentarán en los medios electrónicos y/o en las formas aprobadas por la Secretaría de Finanzas.

Para efectos del presente Impuesto, se constituye, el auxiliar del fisco, como responsable solidario, en caso de falta de cobro por el presente concepto.

Ingreso anual estimado por este artículo \$0.00

Artículo 18. Cuando no se cubran las contribuciones a cargo del fisco municipal y no se paguen en la fecha establecida en las disposiciones fiscales, el monto de las mismas se actualizará desde el mes en que se debió hacer el pago y hasta que el mismo se efectúe, determinándose su cálculo a lo dispuesto en el Código Fiscal del Estado de Querétaro.

Las cantidades actualizadas conservan la naturaleza jurídica que tenían antes de la actualización.

La falta de pago de un crédito fiscal en la fecha o plazo fijado, determinará que el crédito sea exigible, quedando la autoridad exactora municipal en aptitud de iniciar el procedimiento administrativo de ejecución para su recuperación, junto con sus accesorios legales, indemnización, recargos, multas y gastos de ejecución, generados con motivo de la falta de pago de la contribución, de conformidad con lo dispuesto por el Código Fiscal del Estado de Querétaro.

Ingreso anual estimado por este artículo \$4,276,490.00

Artículo 19. Sobre los diferentes Impuestos y Derechos previstos en Ley de Hacienda de los Municipios del Estado de Querétaro, causados en ejercicios fiscales anteriores al 2017, pendientes de liquidación o pago, se causará y pagará el Impuesto para Educación y Obras Públicas Municipales, conforme a lo preceptuado en los años correspondientes.

Para los Impuestos y Derechos generados a partir del ejercicio fiscal 2017, no se causará el correspondiente Impuesto para Educación y Obras Públicas Municipales.

Ingreso anual estimado por este artículo \$136,650.00

Artículo 20. Por los Impuestos no comprendidos en los artículos de la Ley de Ingresos causados en ejercicios fiscales anteriores pendientes de liquidación o pago.

Ingreso anual estimado por este artículo \$0.00

Sección Segunda Contribuciones de Mejoras

Artículo 21. Las Contribuciones de Mejoras por Obras Públicas, se causarán y pagarán:

Conforme a lo establecido en los convenios celebrados por este Municipio, se causará y pagará: Un porcentaje sobre el monto convenido.

Ingreso anual estimado por este artículo \$63,645.00

Artículo 22. Las Contribuciones de Mejoras no comprendidas en los artículos de la Ley de Ingresos causados en ejercicios fiscales anteriores pendientes de liquidación o pago.

Ingreso anual estimado por este artículo \$0.00

Sección Tercera Derechos

Artículo 23. Por el Uso, Goce, Aprovechamiento o Explotación de Bienes del Dominio Público se causará y pagará:

- I. Por el uso, goce o aprovechamiento de bienes del dominio público se causará y pagará: un costo diario de 0.0662 a 1.9870 UMA diaria.

Ingreso anual estimado por esta fracción \$18,000.00

- II. Por el uso de la vía pública para el ejercicio del comercio ambulante, puestos fijos y semifijos y así como para la venta de artículos en la vía pública, se causará y pagará:

CONCEPTO	UMA DIARIA
Con venta de cualquier clase de artículos y alimentos, por día, por metro lineal.	0.3026
Con venta de cualquier clase de artículos y alimentos, en festividades, por día, por metro lineal.	1.100
Vendedores ocasionales de cualquier clase de artículo, que expendan sus productos caminando u ocupen menos de un metro lineal de frente, por día.	0.4108
Cobro en festividades a vendedores foráneos de cualquier clase de artículos por metro lineal, por día.	2.2000
Con uso de vehículos de motor, vendedores de cualquier clase de artículo, por día.	0.4108
Con uso de casetas metálicas y puestos fijos, por mes.	5.000
Con puesto semifijo, de cualquier clase de artículo, por mes.	5.000
Uso temporal de la vía pública con stand de publicidad o información, o para la venta de artículos bienes y servicios de exhibición por día M2.	1.000
Con uso de vehículos gastronómicos utilizados para venta de alimentos preparados, en vía pública autorizada, por mes.	5.000
Uso temporal de la pública para los juegos mecánicos y puestos de feria, que se instalen en vía pública con motivo de las festividades, por día, dependiendo de la zona urbana.	0.6846
Uso temporal de la pública para los juegos mecánicos y puestos de feria, que se instalen en vía pública con motivo de las festividades, por día, dependiendo de la zona rural.	0.3423

Ingreso anual estimado por esta fracción \$291,700.00

- III. Por la guarda de animales que transiten en vía pública sin vigilancia de sus dueños, se causarán y pagarán diariamente el equivalente a 1.2049 UMA diaria.

Deberá sumarse a la tarifa anterior el costo relativo a los fletes, forrajes y otros conceptos que la autoridad determine.

Ingreso anual estimado por esta fracción \$1,700.00

- IV. Por la guarda de todos aquellos bienes entregados a la autoridad o recogidos de la vía pública por extravío, falta de permiso o por estar ubicados inadecuadamente, se causará y pagará, el equivalente a: 1.0269 UMA diaria por cada uno de ellos, después de 15 días serán adjudicados al patrimonio del municipio, previa publicación en estrados.

Ingreso anual estimado por esta fracción \$680.00

- V. Por el uso o aprovechamiento de los espacios públicos para usos particulares, que se señalen a continuación, se causará y pagará:

CONCEPTO	UMA DIARIA
Lienzo charro por día	99.3509
Auditorio Municipal por día	86.1041

Ingreso anual estimado por esta fracción \$8,900.00

- VI. Por el uso de la vía pública como estacionamiento público municipal, se causará y pagará:

- 1. Por el servicio de pensión nocturna de 20:00 hrs. a 7:00 hrs. se pagará, por mes: 7.5712 UMA diaria.

Ingreso anual estimado por este rubro \$11,500.00

- 2. Por el servicio de estacionamiento de las 7:00 hrs. a 20:00 hrs., se causará y pagará:

- a) Por la primera hora: 0.1917 UMA diaria.

Ingreso anual estimado por este inciso \$11,500.00

- b) Por las siguientes horas o fracción equivalente: 0.0685 UMA diaria.

Ingreso anual estimado por este inciso \$11,500.00

Ingreso anual estimado por este rubro \$23,000.00

Ingreso anual estimado por esta fracción \$34,500.00

- VII. Por el uso de la vía pública por los vehículos de transporte público y de carga, se causará y pagará:

CONCEPTO	UMA DIARIA
Sitios autorizados de taxi	7.2016
Sitios autorizados para servicio público de carga	10.2684

Ingreso anual estimado por esta fracción \$6,000.00

- VIII. Por el uso de la vía pública por los vehículos de transporte público y de carga y maniobras de descarga, se causará y pagará:

- 1. Por el uso de las zonas autorizadas para los vehículos de transporte públicos y de carga, se pagará por unidad por año:

CONCEPTO	UMA DIARIA
Autobuses urbanos	6.2980
Microbuses y taxibuses urbanos	6.2980
Autobuses, microbuses y taxibuses suburbanos	6.2980
Sitios autorizados y terminales de transporte foráneo	6.2980

Ingreso anual estimado por este rubro \$2,300.00

2. Los vehículos que utilicen la vía pública en la zona indicada para efectuar maniobras de carga y descarga sólo podrán hacerlo en los días y horas que les sean autorizadas en el permiso correspondiente, fuera de este horario pagará por unidad, por hora: 4.4086 UMA diaria.

Ingreso anual estimado por este rubro \$1,900.00

Ingreso anual estimado por esta fracción \$4,200.00

- IX. Las personas físicas o morales que, en ejercicio de una actividad lucrativa, de cualquier naturaleza, o en la prestación de un servicio, ocupen la vía pública, sitios o lugares de uso común, ya sea con establecimientos o instalaciones, semifijas sin establecimientos o en forma ambulante, de manera permanente o eventual, utilizando vehículos o a pie, se causarán y pagarán los siguientes montos en UMA diaria de acuerdo con la siguiente tarifa:

CONCEPTO	UMA DIARIA
1.- Por estacionamiento exclusivo en la vía pública de carga y descarga por metro lineal, por mes	4.4086
2.- Por acceso o salida a estacionamientos públicos que ocupen calles, banquetas, vías y demás sitios públicos, por metro lineal de acceso por mes	
2.1. Ubicados primer cuadro de la ciudad	6.2980
2.2. Ubicados segundo cuadro de la ciudad	5.0384
2.3. Ubicados fuera del primer y segundo cuadro de la ciudad	3.0258
3.- Por acceso o salida a estacionamientos de establecimientos industriales, comerciales o de prestación de servicios que ocupen calles, banquetas, vías y demás sitios públicos, por metro lineal de acceso por mes	2.5329
4.- Empresas particulares que venden productos por medio de vendedores ambulantes, por día	
4.1. En vehículos capacidad mayor de 5 toneladas	1.0406
4.2. En vehículos capacidad entre 3 y 5 toneladas	0.8352
4.3. En vehículos capacidad menor de 3 toneladas	0.6846
5.- Estacionamiento de vehículos, en la vía pública utilizados en la transportación de pasajeros y diferentes a los taxis, y que no presten de manera permanente el servicio público de transporte urbano o suburbano, por día festivo o de feria	
5.1. Vehículos de hasta 10 pasajeros	7.8724
5.2. Vehículos de más de 10 y hasta 20 pasajeros	12.5959
5.3. Vehículos de más de 20 pasajeros	18.8938

Ingreso anual estimado por esta fracción \$157,000.00

- X. Los particulares que, de manera permanente o eventual, presten el servicio de estacionamiento público, se causarán y pagarán los siguientes montos en UMA diaria.

CONCEPTO	TIEMPO O PERIODO	UMA DIARIA
1. Servicios de estacionamiento público en día festivo	Por cada cajón de estacionamiento	0.4930
2. Servicios de estacionamiento público en establecimientos con menos de cinco cajones	Mensual	12.5959
3. Servicios de estacionamiento público en establecimientos con más de cinco cajones y menos de diez	Mensual	25.1917
4. Servicios de estacionamiento público en establecimientos con más de diez cajones de estacionamiento y hasta 20 cajones	Mensual	37.7876
5. Servicios de estacionamiento público en establecimientos de particulares con más de 20 cajones de estacionamiento	Mensual	44.0855

Ingreso anual estimado por esta fracción \$80,000.00

- XI. Por el uso de la vía pública por circos, carpas y ferias derivados de contratos a corto tiempo, se causará y pagará: 1.0543 UMA diaria.

Ingreso anual estimado por esta fracción \$1,800.00

- XII. Por poner andamios, tapiales, materiales para la construcción y similares, que de alguna manera sean obstáculo para el libre tránsito en la vía pública, se causará y pagará:

CONCEPTO	UMA DIARIA
Por día	4.0526
Por M2, por vigencia de 30 días	6.3527

Ingreso anual estimado por esta fracción \$2,250.00

- XIII. A quien dé uso y ocupe la vía pública municipal mediante la colocación o fijación de cualquier bien mueble o cosa, se causará y pagará conforme a lo siguiente:

1. Por la colocación de cabinas, casetas de control, postes y similares, por unidad pagará anualmente: 10.7613 UMA diaria.

Ingreso anual estimado por este rubro \$1,700.00

2. Por la servidumbre, ocupación y/o permanencia en la propiedad municipal de ductos, tuberías, colectores, emisores, acometidas, red subterránea, entre otros, se pagará anualmente por metro lineal: 4.1485 UMA diaria.

Ingreso anual estimado por este rubro \$1,900.00

3. Por la colocación de cables de mobiliario urbano para uso comercial (telefonía, internet, televisión por cable, transferencia de datos y/o sonidos), se pagará anualmente por metro lineal: 0.1691 UMA diaria.

Ingreso anual estimado por este rubro \$1,900.00

4. Por el uso de la vía pública para la colocación de casetas, kioscos, módulos, promocionales, pantallas, aparatos o cualquier otro similar de acuerdo a las disposiciones en materia de desarrollo urbano, para su posterior autorización por el Ayuntamiento, se pagará por el periodo aprobado por unidad: 0.0308 UMA diaria por M2 x 365 días = Costo Anual.

La vigencia de dicha licencia comprenderá la fecha de expedición al 31 de diciembre del ejercicio fiscal, en el cual este fue autorizado.

Cuando el mobiliario permanezca por un tiempo menor a un año, el Derecho se pagará de manera proporcional al tiempo de ocupación.

Ingreso anual estimado por este rubro \$3,600.00

5. Por la colocación de carpas de cualquier material, pagará, por día por M2: 0.3149 UMA diaria.

Ingreso anual estimado por este rubro \$1,700.00

Ingreso anual estimado por esta fracción \$10,800.00

- XIV. Por el servicio de sanitarios públicos en los espacios municipales, por persona, se causará y pagará: 0.0485 UMA diaria.

Ingreso anual estimado por esta fracción \$34,000.00

Ingreso anual estimado por este artículo \$651,530.00

Artículo 24. Por los servicios prestados por la autoridad municipal, relacionados con la inscripción, inspección, apertura o refrendo, reposición, modificación, ampliaciones de horarios y baja de la Licencia Municipal de Funcionamiento, permisos temporales y autorizaciones; Para los establecimientos comerciales, industriales o de servicios, así como los que practiquen cualquier actividad para cuyo ejercicio la Ley exija la licencia correspondiente, se emitirán de acuerdo a los Lineamientos para Licencias de Funcionamiento y Permisos emitidos por la Secretaría de las Finanzas Públicas Municipales, y se causará y pagará conforme a los siguiente.

- I. Inscripción al padrón de establecimientos mercantiles o industriales o de cualquier índole que operen en el Municipio de Colón, Qro., se causará y pagará: 1 UMA.

Ingreso anual estimado por esta fracción \$40,000.00

- II. Vista de inspección practicada por la autoridad municipal competente, se causará y pagará: 1 UMA.

Ingreso anual estimado por esta fracción \$40,000.00

- III. Para apertura o refrendo de Licencia Municipal de Funcionamiento por las actividades sin venta de bebidas alcohólicas, señaladas en la Ley de Hacienda de los Municipios del Estado de Querétaro, de acuerdo al giro se considera la Tabla de Clasificación de Usos de Suelo, contemplada en el artículo 25, fracción XV de la presente Ley, se causará y pagará, conforme a lo siguiente:

CLASIFICACIÓN	APERTURA		REFRENDO	
	TIPO 1	TIPO 2	TIPO 1	TIPO 2
	UMAS		UMAS	
Comercial	4	8	5	9
Servicios	16	32	17	33
Industria Ligera	64		65	
Industria Mediana	128		129	
Industria Pesada	256		257	
Otros	64		65	

Los trámites extemporáneos se sujetarán al pago de conformidad al presente numeral, más un incremento del 1 UMA por trimestre.

Ingreso anual estimado por esta fracción \$2,800,000.00

- IV. Para apertura o refrendo de Licencia Municipal de Funcionamiento que cuenten con la autorización de la Secretaría de Gobierno del Poder Ejecutivo del Estado de Querétaro para la venta de bebida alcohólica, de acuerdo al giro se considera la Tabla de Clasificación de Usos de Suelo, contemplada en el artículo 25, fracción XV de la presente Ley se causará y pagará, conforme a lo siguiente:

CLASIFICACIÓN	APERTURA	REFRENDO
	TIPO 1 Y TIPO 2	TIPO 1 Y TIPO 2
	UMAS	UMAS
Comercial y Servicios	40	80
Otros	50	100

Los trámites extemporáneos se sujetarán al pago de conformidad al presente numeral, más un incremento del 2 UMA por trimestre.

Ingreso anual estimado por esta fracción \$2,400,000.00

- V. Por reposición, modificación y baja de Licencia Municipal de Funcionamiento, se cobrará 4 UMA.

Ingreso anual estimado por esta fracción \$30,000.00

- VI. Por ampliación de horario de acuerdo al giro se considerará la Tabla de Clasificación de Usos de Suelo, contemplada en el artículo 25, fracción XV de la presente Ley, se causará y pagará por hora extra mensual, conforme a lo siguiente:

CLASIFICACIÓN	APERTURA		REFRENDO	
	TIPO 1	TIPO 2	TIPO 1	TIPO 2
	UMAS		UMAS	
Comercial	2	4	3	5
Servicios	4	6	5	7
Otros	6		7	

Ingreso anual estimado por esta fracción \$104,500.00

- VII. Tratándose de permiso temporal, se causará y se pagará, conforme a lo siguiente:

CLASIFICACIÓN	TIPO 1	TIPO 2
	UMAS	
Comercial	4	8
Servicios	16	32
Industria Ligera	64	
Industria Mediana	128	
Industria Pesada	256	
Otros	64	

Ingreso anual estimado por esta fracción \$30,000.00

- VIII. Autorización temporal para realizar la venta, consumo o degustación de bebidas alcohólicas se causará y se pagará, conforme a lo siguiente:

TIPO DE ACTIVIDAD	UMA
Eventos	10
Festividades	5
Degustación	15
Banquetes	20

Ingreso anual estimado por esta fracción \$50,000.00

- IX. Para los entretenimientos públicos permanentes, como lo son máquinas de video juegos, montables de monedas, destrezas, máquinas de entretenimiento (excepto de apuestas y juegos de azar) y similares, excepto máquinas despachadoras de productos consumibles, mesas de futbolitos y demás juegos de mesa, billares por mesa, rocolas y similares, causará y pagará: 2 UMA diaria.

El pago del permiso correspondiente por los actos o actividades anteriores que se realicen durante una feria o actividad, será el doble del monto en UMA diaria a que se refiere el artículo 13, fracción II, de la presente Ley.

El cobro del permiso de entretenimiento público municipal contenido en este inciso, será de forma proporcional al periodo en que se realice el trámite correspondiente ante la dependencia encargada de regular, vigilar y expedir la Licencia Municipal de Funcionamiento.

Ingreso anual estimado por esta fracción \$2,500.00

- X. Por la expedición de copias simple de documentos de la dependencia correspondiente, se pagará 0.30 UMA.

Ingreso anual estimado por esta fracción \$3,000.00

El incumplimiento a lo dispuesto en el presente artículo y a los Lineamientos para Licencias de Funcionamiento y Permisos emitidos por la Secretaría de las Finanzas Públicas Municipales, será sancionado conforme a lo dispuesto por el Reglamento de Comercio, Eventos y Espectáculos del Municipio de Colón, Gro., y lo que determine la presente Ley.

Ingreso anual estimado por este artículo \$5,500,000.00

Artículo 25. Por los servicios prestados por diversos conceptos relacionados con construcciones y urbanizaciones, se causará y pagará:

I. Por licencias de construcción, se causará y pagará:

1. La recepción del trámite en cualquier modalidad, independientemente del resultado de la misma, se pagará: 3 UMA diaria.

Ingreso anual estimado por este rubro \$90,000.00

2. Por la revisión de proyectos arquitectónicos para licencias de construcción se pagará:

TIPO		UMA DIARIA
Habitacional	Popular	1.50
	Medio	2.00
	Campestre	10.00
	Residencial	10.00
Comercial y/o Servicio /Mixto		15.00
Industria Ligera, Mediana y/o Pesada		30.00
Agroindustrial		15.00
Otros usos no especificados		25.00

Por la revisión de proyecto de los trabajos de construcción para instalación de cualquier tipo de antena se pagará 35 UMA diaria.

Ingreso anual estimado por este rubro \$910,000.00

3. Por Licencia de Construcción en su modalidad de obra nueva, por los Derechos de trámite, y en su caso autorización anual, se pagará por cada M2 de construcción, la tarifa correspondiente según la siguiente tabla:

TIPO		UMA DIARIA POR M2
Habitacional	Popular	0.15
	Medio	0.29
	Campestre	0.50
	Residencial	0.50
Comercial y/o Servicio /Mixto		0.63
Industria Ligera, Mediana y/o Pesada		0.72
Agroindustrial		0.30
Otros usos no especificados		0.72
Institucional		0.00
Instituciones Educativas Privadas		0.63

Ingreso anual estimado por este rubro \$7,900,000.00

4. Para determinar el cobro de la licencia por los siguientes conceptos, el costo por M2, se pagará multiplicando el costo unitario señalado en la tabla del rubro 3 por los siguientes factores según el caso:

CONCEPTO	FACTOR
Área cubierta con cualquier tipo de material (incluye lona)	1.00
Terrazas, patios, estacionamientos o áreas sin cubierta con uso determinado complementario al autorizado	0.30
Bardeo perimetral junto con Licencia de Construcción	0.20
Muros de delimitación solicitados independientes a la Licencia de Construcción	0.20
Área verde, muros de delimitación solicitados en conjunto con la Licencia de Construcción	0.00

Ingreso anual estimado por este rubro \$820,000.00

5. Por licencia de construcción en su modalidad de remodelación o modificación de proyecto, por los Derechos de trámite, y en su caso autorización, se pagará por cada M2 de construcción, la tarifa correspondiente según la siguiente tabla:

TIPO		UMA DIARIA POR M2
Habitacional	Popular	0.0985
	Medio	0.1574
	Campestre	0.2125
	Residencial	0.2125
Comercial y/o Servicio /Mixto		0.2125
Industria Ligera, Mediana y/o Pesada		0.4041
Agroindustrial		0.2125
Otros usos no especificados		0.4041
Institucional		0.0000
Instituciones Educativas Privadas		0.1151

Ingreso anual estimado por este rubro \$2,500,000.00

6. El uso mixto será calculado de acuerdo al uso de suelo que se autorice al predio, con base a los conceptos de la tabla del numeral 3 anteriormente descritos y los metros cuadrados de construcción solicitados.

Ingreso anual estimado por este rubro \$400,000.00

7. Por la Licencia de Construcción para la instalación de antena de comunicación de cualquier tipo, se pagará: 900 UMA diaria, más el costo por metro cuadrado que se señala en la tabla para construcción comercial aplicado en las instalaciones complementarias.

Ingreso anual estimado por este rubro \$400,000.00

8. Para los programas de regularización de construcciones autorizados por el Ayuntamiento, se realizará el cobro de una sanción con base a lo que determine dicho programa, más el costo que se derive por los metros cuadrados de construcción de acuerdo con las tablas del numeral 3 y 4.

Ingreso anual estimado por este rubro \$480,000.00

9. Para los casos de las construcciones en su modalidad de regularización, ya sea total o parcial, y atendiendo al avance de la obra, se cobrará lo establecido en los numerales 3 y 4 más el equivalente a 1.5 tantos para las construcciones tipo habitacional, 2 tantos para el tipo Comercial y/o Servicio /Mixto y 3 tantos para el tipo Industria Ligera, Mediana y/o Pesada, agroindustrial y Otros usos no especificados.

Ingreso anual estimado por este rubro \$4,200,000.00

10. Por el refrendo de Licencia de Construcción en cualquiera de sus modalidades, el costo por M2, será el resultado de la multiplicación del costo unitario señalado en las tablas de los numerales 3 y 4 por el porcentaje que reste para concluir la obra.

Ingreso anual estimado por este rubro \$750,000.00

11. Para la demolición de edificaciones existentes, se pagará el 25% de los costos ya señalados en las tablas de Licencia de Construcción del numeral 3, de acuerdo a la clasificación que le corresponda.

Ingreso anual estimado por este rubro \$390,000.00

12. Por expedición de aviso de suspensión de la obra se pagará 4 UMA diaria.

Ingreso anual estimado por este rubro \$750,000.00

13. Por verificación y certificación de terminación de obra y construcción de edificaciones, se pagará con base a la siguiente tabla:

TIPO		UMA DIARIA
Habitacional	Popular	3.1518
	Medio	7.5896
	Campestre	12.4700
	Residencial	12.4700
Comercial y/o Servicio		31.4472
Industria Ligera, Mediana y/o Pesada		52.3927
Agroindustrial		39.3090
Otros usos no especificados		52.3927

Ingreso anual estimado por este rubro \$1,763,625.00

Ingreso anual estimado por esta fracción \$21,353,625.00

II. Por Licencias de Construcción de tapiales y circulado de malla, se causará y pagará:

1. Por el ingreso para los casos de Licencia de Construcción de tapiales y circulado de malla, se pagará un cobro inicial por licencia de 1.5000 UMA diaria.

Ingreso anual estimado por este rubro \$32,600.00

2. Por la construcción de tapiales por metro lineal, se pagará: 0.0496 UMA diaria.

Ingreso anual estimado por este rubro \$32,600.00

3. Por el circulado con malla, por metro lineal, se pagará: 0.1230 UMA diaria.

Ingreso anual estimado por este rubro \$21,700.00

Ingreso anual estimado por esta fracción \$86,900.00

III. Por alineamiento, nomenclatura y número oficial, se causará y pagará:

1. Por concepto de alineamiento según el tipo de densidad o uso establecido en los Planes y Programas de Desarrollo Urbano vigentes, se pagará por única vez en tanto no se modifique la construcción que tenga frente a la vía pública, de acuerdo con la siguiente tabla:

TIPO		UMA DIARIA POR ML
Habitacional	Popular	0.1615
	Medio	0.2567
	Campestre	0.4263
	Residencial	0.4263
Comercial y/o Servicio /Mixto		0.9026
Industria Ligera, Mediana y/o Pesada		1.2832
Agroindustrial		0.3949
Otro uso no especificado		1.2832

- a) Por el alineamiento de antena de cualquier tipo, se pagará 103 UMA diaria por metro lineal.

Ingreso anual estimado por este inciso \$230,000.00

- b) Por modificación y/o ampliación al alineamiento de antena de cualquier tipo, se pagará 20 UMA diaria.

Ingreso anual estimado por este inciso \$35,000.00

Ingreso anual estimado por este rubro \$265,000.00

2. Por Derechos de nomenclatura, se pagará:

a) Por nomenclaturas de las calles de fraccionamientos, se pagará:

TIPO	UMA DIARIA POR ML
Por calle hasta 100 metros lineales	8.5950
Por longitudes excedentes se pagará por cada 10 metros lineales	1.3753

Ingreso anual estimado por este inciso \$550,350.00

b) Por nomenclaturas de las localidades del Municipio de Colón, Qro., autorizadas por el Ayuntamiento, se pagará 0 UMA.

Ingreso anual estimado por este inciso \$0.00

Ingreso anual estimado por este rubro \$550,350.00

3. Por el número oficial, se pagará:

a) Por designación de número según el tipo de construcción en los diversos fraccionamientos o condominios, se pagará:

TIPO		UMA DIARIA
Habitacional	Popular	1.8800
	Medio	3.5679
	Campestre	8.5203
	Residencial	8.5203
Comercial y/o Servicio		13.7654
Industria Ligera, Mediana y/o Pesada		34.5300
Agroindustrial		16.5026
Otros usos no especificados		34.5300

Ingreso anual estimado por este inciso \$534,000.00

b) Por designación de número oficial de antena de cualquier tipo, se pagará 65 UMA diaria.

Ingreso anual estimado por este inciso \$20,000.00

c) Actualización de certificado de número oficial por modificación de datos, se pagará 2 UMA diaria.

Ingreso anual estimado por este inciso \$2,500.00

d) Los predios que sean parte del programa de reordenamiento de números oficiales y que cuenten con certificado de número oficial, pagarán 0 UMA por emisión del documento.

Ingreso anual estimado por este inciso \$0.00

e) Cuando se realicen dos o más usos de suelo en un predio, lotes comerciales, edificios multifamiliares, condominios o cualquier construcción que por su carácter así lo requiera y sea determinado por la Coordinación de Administración y Control Urbano, de conformidad con la normatividad de construcción aplicable, previa autorización de dictamen de uso de suelo, se pagará 13 UMA diaria por asignación de número oficial de entrada y 14 UMA diaria por número oficial mixto, por asignación de número oficial correspondiente al predio, más los costos correspondientes según la tabla anterior de acuerdo a los usos pretendidos y su ubicación.

Ingreso anual estimado por este inciso \$97,000.00

Ingreso anual estimado por este rubro \$653,500.00

Ingreso anual estimado por esta fracción \$1,468,850.00

IV. Recepción y Visto Bueno de dictámenes técnicos, se causará y pagará:

1. Cobro inicial por el trámite, previo a recepción en cualquier modalidad, se pagará: 6 UMA diaria.

Ingreso anual estimado por este rubro \$70,000.00

2. Por el Visto Bueno de estudio de Impacto Vial para los Desarrollos Inmobiliarios, se causará y pagará: 150 UMA diaria.

Ingreso anual estimado por este rubro \$70,000.00

3. Por el Visto Bueno de estudio de Impacto Urbano para los Desarrollos Inmobiliarios, se causará y pagará: 150 UMA diaria.

Ingreso anual estimado por este rubro \$77,000.00

4. Por el Visto Bueno de estudio de Hidrológico para los Desarrollos Inmobiliarios, se causará y pagará: 150 UMA diaria.

Ingreso anual estimado por este rubro \$70,000.00

Ingreso anual estimado por esta fracción \$287,000.00

V. Por la revisión a proyecto de fraccionamiento o condominio, se causará y pagará:

1. La recepción de trámites de fraccionamientos y condominios en cualquier modalidad, independientemente del resultado de la misma, se pagará 6 UMA diaria.

Ingreso anual estimado por este rubro \$96,500.00

2. Por cada una de las revisiones de proyecto de fraccionamientos y condominios, se pagará 55 UMA diaria.

Ingreso anual estimado por este rubro \$181,500.00

Ingreso anual estimado por esta fracción \$278,000.00

VI. Por el dictamen técnico sobre autorización del proyecto, avance de obra de urbanización o venta provisional de lotes por la fusión, división, subdivisión y retificación de fraccionamientos y condominios, se causará y pagará:

1. Cobro inicial por el trámite en cualquier modalidad, se pagará: 6 UMA diaria.

Ingreso anual estimado por este rubro \$75,000.00

2. Por las licencias o permisos de fusión, división o subdivisión y lotificación de predios o bienes inmuebles se pagará:

CONCEPTO	UMA DIARIA
	POR FRACCIÓN
Fusión	12.50
Divisiones y subdivisiones	12.50
Rectificación de medidas	12.50
Cancelación	12.50
Constancia de trámites	12.50

Ingreso anual estimado por este rubro \$225,000.00

3. Por Constancia de Viabilidad, para la Regularización de Asentamientos Humanos Irregulares, Predios Urbanos, Predios Rústicos, Predios Familiares y Predios Sociales del Estado de Querétaro, se pagará: 1 UMA.

Ingreso anual estimado por este rubro \$68,000.00

4. Por el visto bueno del proyecto de fraccionamientos, se pagará:

CONCEPTO		UMA DIARIA				
		DE 0 A 1.99 HA	DE 2 A 4.99 HA	DE 5 A 9.99 HA	DE 10 A 15 HA	MAS DE 15 HA
Habitacional	Popular	62.6404	81.4325	105.8623	137.6210	178.9072
	Medio	77.9410	101.3233	131.7203	171.2364	222.6073
	Campestre	93.5235	121.5806	158.0547	205.4711	267.1125
	Residencial	93.5235	121.5806	158.0547	205.4711	267.1125
Comercio y/o Servicio/ Mixto		106.3500	138.2550	179.7315	233.6510	303.7462
Agroindustrial		97.4262	126.6541	164.6503	214.0455	278.2591
Industrial (ligera, mediana o Pesada)		171.4787	205.7744	246.9293	296.3152	355.5782
Otros usos no especificados		171.4787	205.7744	246.9293	296.3152	355.5782

En caso de urbanización progresiva se pagará como habitacional popular.

Ingreso anual estimado por este rubro \$550,000.00

5. Por la relotificación de fraccionamientos, se pagará conforme a la siguiente tabla:

CONCEPTO		UMA DIARIA				
		DE 0 A 1.99 HA	DE 2 A 4.99 HA	DE 5 A 9.99 HA	DE 10 A 15 HA	MAS DE 15 HA
Habitacional	Popular	62.6404	81.4325	105.8623	137.6210	178.9072
	Medio	77.9410	101.3233	131.7203	171.2364	222.6073
	Campestre	93.5235	121.5806	158.0547	205.4711	267.1125
	Residencial	93.5235	121.5806	158.0547	205.4711	267.1125
Comercio y/o Servicio/ Mixto		106.3500	138.2550	179.7315	233.6510	303.7462
Agroindustrial		97.4262	126.6541	164.6503	214.0455	278.2591
Industrial		171.4787	205.7744	246.9293	296.3152	355.5782
Otros Usos no especificados		171.4787	205.7744	246.9293	296.3152	355.5782

En caso de urbanización progresiva se pagará como habitacional popular.

Ingreso anual estimado por este rubro \$550,000.00

6. Por ajustes de medidas de los fraccionamientos, se pagará:

CONCEPTO		UMA DIARIA				
		DE 0 A 1.99 HA	DE 2 A 4.99 HA	DE 5 A 9.99 HA	DE 10 A 15 HA	MAS DE 15 HA
Habitacional	Popular	62.6404	81.4325	105.8623	137.6210	178.9072
	Medio	77.9410	101.3233	131.7203	171.2364	222.6073
	Campestre	93.5235	121.5806	158.0547	205.4711	267.1125
	Residencial	93.5235	121.5806	158.0547	205.4711	267.1125
Comercio y/o Servicio/ Mixto		106.3500	138.2550	179.7315	233.6510	303.7462
Agroindustrial		97.4262	126.6541	164.6503	214.0455	278.2591
Industrial		171.4787	205.7744	246.9293	296.3152	355.5782
Otros Usos no especificados		171.4787	205.7744	246.9293	296.3152	355.5782

En caso de urbanización progresiva se pagará como habitacional popular.

Ingreso anual estimado por este rubro \$390,000.00

7. Por la autorización provisional por 60 días para inicio de obra de urbanización en desarrollos inmobiliarios para todos los tipos y usos, pagará: 68.8654 UMA diaria, solo se podrá emitir en una sola ocasión.

Ingreso anual estimado por este rubro \$320,000.00

8. Dictamen Técnico para la Licencia de Ejecución de Obras de Urbanización de Fraccionamientos o vialidades fuera de fraccionamiento autorizado, se pagará:

CONCEPTO		UMA DIARIA				
		DE 0 A 1.99 HA	DE 2 A 4.99 HA	DE 5 A 9.99 HA	DE 10 A 15 HA	MAS DE 15 HA
Habitacional	Popular	38.5060	50.0578	65.0751	84.5976	109.9769
	Medio	46.7573	60.7844	79.0198	102.7257	133.5435
	Campestre	63.2598	82.2377	106.9090	138.9817	180.6763
	Residencial	63.2598	82.2377	106.9090	138.9817	180.6763
Comercio y/o Servicio/ Mixto		63.2598	82.2377	106.9090	138.9817	180.6763
Agroindustrial		58.4466	75.9805	98.7747	128.4071	166.9293
Industrial	Ligera	63.2598	82.2377	106.9090	138.9817	180.6763
	Mediana	75.4320	98.0616	127.4800	165.7241	215.4413
	Pesada	88.0137	114.4178	148.7431	193.3660	251.3759
Otros Usos no especificados		88.0137	114.4178	148.7431	193.3660	251.3759

En caso de urbanización progresiva se pagará como habitacional popular.

Ingreso anual estimado por este rubro \$320,000.00

9. Por la autorización de la Licencia de Ejecución de Obras de Urbanización de acuerdo a la superficie a urbanizar en los fraccionamientos por M2, se causará y pagará:

CONCEPTO		UMA DIARIA POR M2
Habitacional	Popular	0.0662
	Medio	0.1324
	Campestre	0.1835
	Residencial	0.1835
Comercio y/o Servicio/ Mixto		0.1987
Agroindustrial		0.1655
Industrial	Ligera	0.1987
	Mediana	0.2389
	Pesada	0.2756
Otros Usos no especificados		0.2756

Ingreso anual estimado por este rubro \$2,500,000.00

10. Con el fin de garantizar la correcta aplicación de una fianza en la Ejecución de Obras de Urbanización en fraccionamientos a favor del Municipio de Colón, Qro., depositada ante la Dependencia Encargada de Desarrollo Urbano, para cumplir los supuestos establecidos en los artículos 198 y 204 del Código Urbano del Estado de Querétaro, una vez cumplido el año de emitida la póliza que garantice los trabajos de urbanización, el Desarrollador deberá actualizar o presentar, en su caso, la renovación de la misma en un plazo no mayor a 30 días naturales, ya que de lo contrario se hará acreedor a una sanción equivalente a una multa mensual contada a partir de la fecha de vencimiento de la garantía de 245 UMA diaria.

Ingreso anual estimado por este rubro \$350,000.00

11. Por supervisión de obras de urbanización en fraccionamientos, de acuerdo a lo dispuesto en el artículo 163 del Código Urbano del Estado de Querétaro, se causará y pagará aplicándosele al presupuesto de la obra 1.88% del costo de las obras de urbanización.

Ingreso anual estimado por este rubro \$350,000.00

12. Por el dictamen técnico para la renovación de Licencia de Fraccionamientos, se pagará:

CONCEPTO		UMA DIARIA				
		DE 0 A 1.99 HA	DE 2 A 4.99 HA	DE 5 A 9.99 HA	DE 10 A 15 HA	MAS DE 15 HA
Habitacional	Popular	18.5060	24.0578	31.2751	40.6577	52.8550
	Medio	26.7573	34.7845	45.2198	58.7858	76.4215
	Campestre	43.2598	56.2377	73.1091	95.0418	123.5543
	Residencial	43.2598	56.2377	73.1091	95.0418	123.5543
Comercio y/o Servicio/ Mixto		43.2598	56.2377	73.1091	95.0418	123.5543
Agroindustrial		33.4466	43.4806	56.5247	73.4822	95.5268
Industrial	Ligera	43.2598	56.2377	73.1091	95.0418	123.5543
	Mediana	55.4320	72.0616	93.6801	121.7841	158.3193
	Pesada	68.0137	88.4178	114.9432	149.4261	194.2539
Otros Usos no especificados		68.0137	88.4178	114.9432	149.4261	194.2539

En caso de urbanización progresiva se pagará como habitacional popular.

Ingreso anual estimado por este rubro \$550,000.00

13. En el caso de ejecución de obras de urbanización en fraccionamientos sin autorización o licencia emitida por la autoridad competente, ya sea total o parcial y de acuerdo al avance de obra, se pagará: 0.5682 UMA diaria sobre el porcentaje de avance determinado por la Dependencia Encargada de Desarrollo Urbano y por el total de la superficie de vialidad de acuerdo al proyecto presentado, adicionales a los derechos señalados en la presente Ley y de acuerdo al tipo de urbanización.

Ingreso anual estimado por este rubro \$195,000.00

14. Por el dictamen de avance de obras de urbanización para fraccionamiento se pagará 130 UMA diarias.

Ingreso anual estimado por este rubro \$195,000.00

15. Dictamen técnico para la autorización para la venta de lotes en fraccionamientos y unidades privativas en condominios, se pagará:

CONCEPTO		UMA DIARIA				
		DE 0 A 1.99 HA	DE 2 A 4.99 HA	DE 5 A 9.99 HA	DE 10 A 15 HA	MAS DE 15 HA
Habitacional	Popular	36.3265	47.2244	61.3917	79.8092	103.7520
	Medio	44.1107	57.3439	74.5470	96.9112	125.9845
	Campestre	59.6791	77.5829	100.8577	131.1150	170.4496
	Residencial	59.6791	77.5829	100.8577	131.1150	170.4496
Comercio y/o Servicio/ Mixto		83.0318	107.9413	140.3237	182.4209	237.1471
Agroindustrial		55.1383	71.6798	93.1837	121.1390	157.4806
Industrial	Ligera	83.0318	107.9413	140.3237	182.4209	237.1471
	Mediana	87.5643	113.8336	147.9837	192.3788	250.0924
	Pesada	90.8160	118.0608	153.4791	199.5228	259.3796
Otros Usos no especificados		90.8160	118.0608	153.4791	199.5228	259.3796

En caso de urbanización progresiva se pagará como habitacional popular.

Ingreso anual estimado por este rubro \$190,000.00

16. Dictamen técnico para la autorización definitiva y recepción de fraccionamientos por el Ayuntamiento, se pagará:

CONCEPTO		UMA DIARIA				
		DE 0 A 1.99 HA	DE 2 A 4.99 HA	DE 5 A 9.99 HA	DE 10 A 15 HA	MAS DE 15 HA
Habitacional	Popular	38.5060	50.0578	65.0752	84.5978	109.9771
	Medio	46.7573	60.7844	79.0198	102.7257	133.5434
	Campestre	63.2598	82.2378	106.9091	138.9818	180.6764
	Residencial	63.2598	82.2378	106.9091	138.9818	180.6764
Comercio y/o Servicio/ Mixto		75.6743	98.3766	127.8896	166.2564	216.1334
Agroindustrial		58.4466	75.9805	98.7747	128.4071	166.9292
Industrial	Ligera	75.6743	98.3766	127.8896	166.2564	216.1334
	Mediana	86.5643	112.5336	146.2937	190.1818	247.2363
	Pesada	96.2650	125.1445	162.6879	211.4943	274.9426
Otros Usos no especificados		96.2650	125.1445	162.6879	211.4943	274.9426

En caso de urbanización progresiva se pagará como habitacional popular.

Ingreso anual estimado por este rubro \$190,000.00

17. Por otros conceptos, pagarán:

TIPO	UMA DIARIA
Por dictamen técnico para la autorización de publicidad de fraccionamientos	100.8847
Por dictamen técnico para la cancelación de fraccionamientos	41.9108
Por dictamen técnico para cambio de nombre, dictamen técnico para la causahabencia. En caso de urbanización progresiva se cobrará como habitacional popular.	150.0000

Ingreso anual estimado por este rubro \$65,000.00

18. Por constancias de fraccionamientos emitidas por la dependencia municipal competente, se pagará: 28 UMA diaria.

Ingreso anual estimado por este rubro \$25,000.00

19. Por el visto bueno de proyecto y denominación para condominios, se pagará:

CONCEPTO		UMA DIARIA					
		DE 2 A 15	DE 16 A 30	DE 31 A 45	DE 46 A 60	DE 61 A 75	DE 76 A 90
Habitacional	Popular	75.6709	87.0215	100.0748	115.0860	132.3489	152.2012
	Medio	100.8900	116.0235	133.4270	153.4411	176.4572	202.9258
	Campestre	116.1227	133.5411	153.5723	176.6081	203.0993	233.5642
	Residencial	116.1227	133.5411	153.5723	176.6081	203.0993	233.5642
Comercio y/o Servicio/ Mixto		126.1125	145.0293	166.7837	191.8013	220.5715	253.6572
Agroindustrial		100.8900	116.0235	133.4270	153.4411	176.4572	202.9258
Industrial	Ligera	126.1227	145.0411	166.7973	191.8169	220.5894	253.6778
	Mediana	136.1524	156.5753	180.0615	207.0708	238.1314	273.8511
	Pesada	145.2367	167.0222	192.0755	220.8869	254.0199	292.1229
Otros usos no especificados		145.2367	167.0222	192.0755	220.8869	254.0199	292.1229

Ingreso anual estimado por este rubro \$65,000.00

20. Por la modificación de visto bueno de proyecto de condominio, se pagará: 190 UMA diaria.

Ingreso anual estimado por este rubro \$23,000.00

21. Por licencia de ejecución de obras de urbanización de condominio, pagará:

CONCEPTO		UMA DIARIA					
		DE 2 A 15	DE 16 A 30	DE 31 A 45	DE 46 A 60	DE 61 A 75	DE 76 A 90
Habitacional	Popular	98.5215	113.2998	130.2947	149.8389	172.3148	193.3565
	Medio	127.5235	146.6520	168.6498	193.9473	223.0394	250.6879
	Campestre	145.0411	166.7973	191.8169	220.5894	253.6778	286.6624
	Residencial	145.0411	166.7973	191.8169	220.5894	253.6778	286.6624
Comercio y/o Servicio/ Mixto		156.5411	180.0223	207.0256	238.0795	273.7914	301.2396
Agroindustrial		156.5411	180.0223	207.0256	238.0795	273.7914	301.2396
Industrial	Ligera	156.5411	180.0223	207.0256	238.0795	273.7914	310.2283
	Mediana	168.0753	193.2865	222.2795	255.6215	293.9647	330.7694
	Pesada	178.5222	205.3005	236.0956	271.5100	312.2365	350.3689
Otros Usos no especificados		178.5222	205.3005	236.0956	271.5100	312.2365	350.3689

En caso de ejecución de obras de urbanización en condominios sin autorización o licencia emitida por la autoridad competente, ya sea total o parcial y de acuerdo con el avance de obra, se pagará 3 UMA diaria sobre el porcentaje de avance determinado por la Dependencia Encargada de Desarrollo Urbano y por el total de la superficie de vialidad de acuerdo con el proyecto presentado, adicionales a los derechos señalados en la presente Ley y de acuerdo al tipo de urbanización.

Ingreso anual estimado por este rubro \$425,000.00

22. Por la renovación de autorización de trabajos de ejecución de obras de urbanización de condominios, se pagará: 268 UMA diaria.

Ingreso anual estimado por este rubro \$125,000.00

23. Por el dictamen de avance de obras de urbanización para condominios se pagará 130 UMA diarias.

Ingreso anual estimado por este rubro \$125,000.00

24. Por la emisión de la declaratoria de régimen de propiedad en condominio, se pagará:

CONCEPTO		UMA DIARIA					
		DE 2 A 15	DE 16 A 30	DE 31 A 45	DE 46 A 60	DE 61 A 75	DE 76 A 90
Habitacional	Popular	79.4544	91.3726	105.0785	120.8403	138.9663	159.8113
	Medio	105.9345	121.8247	140.0984	161.1131	185.2801	213.0721
	Campestre	132.4288	152.2932	175.1371	201.4077	231.6189	266.3617
	Residencial	132.4288	152.2932	175.1371	201.4077	231.6189	266.3617
Comercio y/o Servicio/ Mixto		142.4288	163.7932	188.3621	216.6165	249.1089	286.4753
Agroindustrial		132.7181	152.2808	175.1230	201.3913	231.6001	266.3401
Industrial	Ligera	142.4288	163.7932	188.3621	216.6165	249.1089	286.4753
	Mediana	152.9600	175.9040	202.2896	232.6331	267.5280	307.6572
	Pesada	162.4985	186.8733	214.9043	247.1400	284.2110	326.8426
Otros usos no especificados		162.4985	186.8733	214.9043	247.1400	284.2110	326.8426

Ingreso anual estimado por este rubro \$125,000.00

25. Por la modificación declaratoria en régimen de propiedad en condominio ampliación y/o corrección de medidas de condominios, se pagará: 212 UMA diaria.

Ingreso anual estimado por este rubro \$72,000.00

26. Por las ventas de unidades privativas, se pagará:

CONCEPTO		UMA DIARIA					
		DE 2 A 15	DE 16 A 30	DE 31 A 45	DE 46 A 60	DE 61 A 75	DE 76 A 90
Habitacional	Popular	79.4544	91.3726	105.0785	120.8403	138.9663	159.8113
	Medio	105.9345	121.8247	140.0984	161.1131	185.2801	213.0721
	Campestre	132.4288	152.2932	175.1371	201.4077	231.6189	266.3617
	Residencial	132.4288	152.2932	175.1371	201.4077	231.6189	266.3617
Comercio y/o Servicio/ Mixto		142.4288	163.7932	188.3621	216.6165	249.1089	286.4753
Agroindustrial		132.4181	152.2808	175.1230	201.3913	231.6001	266.3401
Industrial	Ligera	142.4288	163.7932	188.3621	216.6165	249.1089	286.4753
	Mediana	152.9600	175.9040	202.2896	232.6331	267.5280	307.6572
	Pesada	162.4985	186.8733	214.9043	247.1400	284.2110	326.8426
Otros usos no especificados		162.4985	186.8733	214.9043	247.1400	284.2110	326.8426

Ingreso anual estimado por este rubro \$132,000.00

27. Por el Dictamen Técnico aprobatorio de la ejecución de las obras de urbanización de condominio, se pagará:

CONCEPTO		UMA DIARIA					
		DE 2 A 15	DE 16 A 30	DE 31 A 45	DE 46 A 60	DE 61 A 75	DE 76 A 90
Habitacional	Popular	15.9834	18.3809	21.1380	24.3088	27.9551	32.1483
	Medio	25.8975	29.7821	34.2494	39.3869	45.2949	52.0891
	Campestre	32.4500	37.3175	42.9151	49.3524	56.7553	65.2685
	Residencial	32.4500	37.3175	42.9151	49.3524	56.7553	65.2685
Comercio y/o Servicio/ Mixto		47.8935	55.0775	63.3392	72.8400	83.7660	96.3309
Agroindustrial		32.3718	37.2276	42.8117	49.2336	56.6186	65.1113
Industrial	Ligera	47.8935	55.0775	63.3392	72.8400	83.7660	96.3309
	Mediana	58.9876	67.8357	78.0111	89.7128	103.1697	118.6451
	Pesada	67.9876	78.1857	89.9136	103.4006	118.9107	136.7473
Otros usos no especificados		67.9876	78.1857	89.9136	103.4006	118.9107	136.7473

Ingreso anual estimado por este rubro \$132,000.00

28. Con el fin de garantizar la correcta aplicación de una fianza para la Ejecución de Obras de Urbanización en condominios a favor del Municipio de Colón, Qro., depositada ante la Dependencia Encargada de Desarrollo Urbano, para cumplir los supuestos establecidos en los artículos 198 y 204 del Código Urbano del Estado de Querétaro, una vez cumplido el año de emitida la póliza que garantice los trabajos de urbanización, el Desarrollador deberá actualizar o presentar, en su caso, la renovación de la misma en un plazo no mayor a 30 días naturales, ya que de lo contrario se hará acreedor a una sanción equivalente a una multa mensual contada a partir de la fecha de vencimiento de la garantía de 245 UMA diaria.

Ingreso anual estimado por este rubro \$350,000.00

29. Por supervisión de obras de urbanización en condominios, de acuerdo a lo dispuesto en el artículo 163 del Código Urbano del Estado de Querétaro, se causará y pagará aplicándosele al presupuesto de la obra 1.88% del costo de las obras de urbanización.

Ingreso anual estimado por este rubro \$350,000.00

Ingreso anual estimado por esta fracción \$9,032,000.00

- VII. Visita de inspección practicada por la Dependencia Encargada de Desarrollo Urbano Municipal, se causará y pagará: 5 UMA diaria.

Ingreso anual estimado por esta fracción \$61,000.00

- VIII. Por dictamen de uso de suelo y factibilidad de giro, se causará y pagará:

1. Cobro inicial por el trámite en cualquier modalidad, se pagará: 6 UMA diaria.

Ingreso anual estimado por este rubro \$90,000.00

2. Por el estudio y expedición del informe de uso de suelo, pagará: 8 UMA diaria.

Ingreso anual estimado por este rubro \$90,000.00

3. Por la expedición de la factibilidad de giro:

- a) Por la expedición de la factibilidad de giro, se pagará:

USO	UMA DIARIA
Industrial	52.3884
Comercial y Servicios (TIPO 1)	7.5586
Comercial y Servicios (TIPO 2)	35.6785
Agroindustrial	32.0928
Otros	52.3884

Ingreso anual estimado por este inciso \$1,371,000.00

- b) Cuando la expedición de la factibilidad de giro estime permiso para venta de bebidas alcohólicas y otros giros, se pagará de conformidad al tabulador siguiente:

DICTÁMENES DE FACTIBILIDAD DE GIRO		
ACTIVIDAD	DESCRIPCIÓN DE ACTIVIDAD	UMA DIARIA
Bar	Establecimiento con venta de bebidas alcohólicas en envase abierto al coqueo	150.00
Billar (A)	Establecimiento con renta de mesas de billar y venta de bebidas alcohólicas en envase abierto	112.50
Billar (B)	Establecimiento con renta de mesas de billar y venta de cerveza en envase abierto	75.00

Bodega o Almacén CVBA	Establecimiento donde se almacenan bebidas alcohólicas para su venta y distribución	110.00
Cantina	Establecimiento con venta de bebidas alcohólicas en envase abierto al coqueo	90.00
Karaoke	Establecimiento con equipo de karaoke y/o actividad artística y venta de bebidas alcohólicas en envase abierto	150.00
Cenaduría (CVBA)	Elaboración y venta de alimentos a la carta en horario vespertino con venta de cerveza en envase abierto	100.00
Cervecería, Chelería	Establecimiento con venta de cerveza en envase abierto al menudeo	75.00
Club Social	Centro de actividades deportivas con venta de bebidas alcohólicas	95.00
Depósito de Cerveza	Establecimiento donde se vende cerveza exclusivamente en envase cerrado	105.00
Discoteca	Establecimiento con pista de baile y música continúa con venta de bebidas alcohólicas en envase abierto	187.50
Fonda CVBA	Elaboración y venta de alimentos con venta de cerveza en envase abierto	75.00
Hotel CVBA	Servicio de hospedaje con venta de bebidas alcohólicas en envase abierto	105.00
Lonchería CVBA	Elaboración y venta de alimentos preparados en horario matutino, vespertino con venta de cerveza en envase abierto	62.50
Marisquería A CVBA	Elaboración y venta de pescados y mariscos preparados a la carta con venta de cerveza en envase abierto	100.00
Marisquería B CVBA	Elaboración y venta de pescados y mariscos preparados a la carta con venta de bebidas alcohólicas en envase abierto	150.00
Miscelánea CVBA	Establecimiento comercial y de abarrotes con venta de cerveza en envase cerrado	50.00
Motel CVBA	Servicio de hospedaje con venta de bebidas alcohólicas en envase abierto	105.00
Restaurante CVBA	Elaboración y venta de alimentos a la carta con venta de bebidas alcohólicas en envase abierto	187.50
Salón de fiestas (A)	Establecimiento en donde se realizan eventos sociales con más de 300 comensales	105.00
Salón de fiestas (B)	Establecimiento en donde se realizan eventos sociales con menos de 299 comensales	87.50
Taquería CVBA	Elaboración y venta de tacos con venta de cerveza en envase abierto	100.00
Tiendas de autoservicio	Establecimiento comercial con venta de bebidas alcohólicas en envase cerrado	187.50
Tiendas de conveniencia CVBA CVBA	Establecimiento comercial con venta de bebidas alcohólicas en envase cerrado	150.00
Peña	Establecimiento con servicio de alimentos a la carta y venta de bebidas alcohólicas	95.00
Pulquería	Establecimiento con venta y consumo exclusivo de pulque	93.75
Vinatería	Compra venta de bebidas alcohólicas al menudeo en envase cerrado	112.50
Viñedos	Establecimiento con servicio de alimentos a la carta y venta de bebidas alcohólicas	187.50

Ingreso anual estimado por este inciso \$400,000.00

Ingreso anual estimado por este rubro \$1,771,000.00

4. Por la expedición del dictamen de uso de suelo:

a) Por la expedición del dictamen de uso de suelo, se pagará por los primeros 100.00 M2.

TIPO	USO	UMA DIARIA POR M2
Habitacional	Popular	17.6274
	Medio	20.1983
	Campestre	22.7040
	Residencial	22.7040
Comercio y/o Servicio/ Mixto		31.5318
Agroindustrial		25.2478
Industrial	Ligera	31.5318
	Mediana	34.8769
	Pesada	37.8352
Otros usos no especificados		37.8352

Ingreso anual estimado por este inciso \$3,500,000.00

b) Para el cobro de los M2 excedentes de acuerdo a la superficie del predio y en relación a la tabla anterior, adicionalmente, se pagará la cantidad que resulte de la aplicación de la siguiente fórmula: 1.2973 UMA diaria por número de M2/ Factor Único.

TIPO	USO	FACTOR
Habitacional	Popular	60
	Medio	40
	Campestre	30
	Residencial	30
Comercio y/o Servicio/ Mixto		30
Agroindustrial		30
Industrial	Ligera	30
	Mediana	20
	Pesada	10
Otros usos no especificados		10

Ingreso anual estimado por este inciso \$400,000.00

c) Por la modificación, ampliación y ratificación de uso de suelo, siempre y cuando presenten el anterior, pagará: 20 UMA diaria.

Ingreso anual estimado por este inciso \$90,000.00

d) Por la modificación respecto de los datos generales, siempre y cuando no alteren las condicionantes y/o usos con el anterior autorizado, pagará: 5 UMA diaria.

Ingreso anual estimado por este inciso \$90,000.00

Ingreso anual estimado por este rubro \$4,080,000.00

Ingreso anual estimado por esta fracción \$6,031,000.00

IX. Por el Dictamen Técnico de cambio de uso de suelo por el Ayuntamiento, se causará y pagará: 2.5 UMA diaria por número de M2/ Factor Único.

1. Por el Dictamen Técnico de Cambio de Uso de Suelo o incremento de densidad, emitido por la Secretaria de Desarrollo Urbano y Ecología, para el análisis del H. Ayuntamiento ,independientemente del resultado que éste emita , se causará y pagará: 80 UMA diaria.

Ingreso anual estimado por este rubro \$240,000.00

2. Por la presentación y análisis de autorización de cada uno de los Estudios Técnicos, se causará y pagará de acuerdo a la siguiente tabla:

TIPO	FACTOR
Desarrollos habitacionales	74.9932
Desarrollos industriales	81.2571
Desarrollos Agroindustriales	62.5052
Desarrollos comerciales y/o de servicios	62.5052
Para giros diferentes a desarrollos inmobiliarios	20.3222

Ingreso anual estimado por este rubro \$222,000.00

3. Por la asignación, autorización de Cambios de uso de suelo e incremento de densidad, causará y pagará:
- a) Para el cobro de los metros cuadrados del cambio de uso de suelo, en caso de ser autorizado por el H. Ayuntamiento, se pagará la cantidad que resulte de la aplicación de la siguiente fórmula:

(2.500 UMA por Número de Metros cuadrados del cambio de uso de suelo) /Factor Único Considerando:

TIPO	USO	FACTOR
Habitacional	Popular	55.0000
	Medio	45.0000
	Campestre	35.0000
	Residencial	30.0000
Comercio y/o servicio		25.0000
Agroindustrial		38.0000
Industria	Ligera	30.0000
	Mediana	25.0000
	Pesada	15.0000
Otros usos no especificados		35.0000

Ingreso anual estimado por este inciso \$220,000.00

Ingreso anual estimado por este rubro \$220,000.00

4. Para el cobro de los metros cuadrados de incremento de densidad, en caso de ser autorizado por el H. Ayuntamiento, se pagará la cantidad que resulte de la aplicación de la siguiente fórmula:

(1.3500 UMA DIARIA * M2) / (Factor único), considerando:

TIPO	DENSIDAD	FACTOR ÚNICO
Habitacional	Habitacional Popular	55
	Habitacional Medio	45
	Habitacional Campestre	35
	Habitacional Residencial	25

Ingreso anual estimado por este rubro \$220,000.00

Ingreso anual estimado por esta fracción \$902,000.00

- X. Por Dictamen Técnico de incremento en los Coeficientes de la Normatividad (COS, CAS, CUS), se pagará la cantidad que resulte de la siguiente fórmula:

(20 UMA DIARIA * M2 excedentes) / (Factor único), considerando:

TIPO	USO	FACTOR
Habitacional	Popular	147.4800
	Medio	115.2500
	Campestre	78.6600
	Residencial	78.6600
Comercio y/o Servicio		44.2400
Agroindustrial		78.6600
Industria	Ligera	44.2400
	Mediana	36.8900
	Pesada	19.6600
Otros usos no especificados		19.6600

Los M2 excedentes son resultado de los metros cuadrados que superan la norma permitida de COS de acuerdo al Programa de Desarrollo Urbano aplicable.

Ingreso anual estimado por esta fracción \$421,000.00

XI. Por Dictamen Técnico de incremento de altura, se pagará la cantidad que resulte de la siguiente formula:

(200 UMA DIARIA * Metros lineales excedentes) / (Factor único), considerando:

TIPO	USO	FACTOR
Habitacional	Popular	14.7480
	Medio	10.5698
	Campestre	7.8660
	Residencial	7.8660
Comercio y/o Servicio		4.4240
Agroindustrial		7.8660
Industria	Ligera	4.4240
	Mediana	3.6890
	Pesada	1.9660
Otros usos no especificados		1.9660

Los metros lineales excedentes son aquellos que sobrepasa lo que la norma vigente menciona de acuerdo al Programa de Desarrollo Urbano aplicable.

Ingreso anual estimado por esta fracción \$421,000.00

XII. Por autorización para anuncios y promociones publicitarias que se fijen gráficamente en las vialidades o en los exteriores de los edificios o en sus azoteas, que no sea por sonido, se causará y pagará.

1. Cobro inicial por el trámite en cualquier modalidad, se pagará: 6 UMA diaria.

Ingreso anual estimado por este rubro \$15,000.00

2. Las tarifas por autorización de anuncios se aplicarán de acuerdo con el lugar en que se fijen, instalen o coloquen, a la duración y a los fines de los anuncios, según la siguiente clasificación:

TIPO	CLASIFICACIÓN	SUBCLASIFICACIÓN	DEFINICIÓN	UMA DIARIA POR M2
Anuncios definitivos: denominativos, propaganda y mixtos (renovación de licencia anual)	Fachadas, muros, paredes, bardas o tapiales, vidriería, escaparates, cortinas metálicas, marquesinas y toldos	Adosados	Anuncio no luminoso adosado sobre muro	1.6880
		Colgante o en toldos	Anuncio en parasol no luminoso y colgante	2.4086
		Anuncios pintados	Publicidad sobre muro o cortina	1.4510
		Anuncios integrados	Anuncio labrado, esmerilado, etc.	1.4510
		Anuncios institucionales	Dependencias u organismos	0.9624
		Anuncio adosado	Anuncio luminoso, adosado sobre muro	3.8795
	En piso en predios no edificados o parcialmente edificados y especiales	Anuncio auto soportado Tipo "a"	Anuncio fijo a piso con o sin iluminación, altura máxima de 3.00 mts y un ancho máximo de 2.00 mts	4.6772
		Anuncio auto soportado Tipo "b"	Fijo a piso con altura máxima de 5.00 mts y ancho no mayor a 4.00 mts	5.7747
		Anuncios espectaculares	Anuncio fijo a piso espectacular con altura máxima de 10.00 mts	5.2952

Anuncios temporales: denominativos, propaganda y mixtos (renovación cada 120 días naturales como máximo)	Fachadas, muros, paredes, bardas o tapias, vidriería, escaparates, cortinas metálicas, marquesinas y toldos	Adosados	Anuncios que estarán adosados sobre muro no luminoso	1.2044
		Colgantes o en toldos	Anuncio en parasol no luminoso o colgante	1.6979
		Anuncio pintado	Publicidad sobre muro o cortina	1.4510
		Anuncios integrados	Anuncio labrado, esmerilado, etc.	0.9624
		Anuncios institucionales	Dependencias u organismos	0.9624
		Anuncio adosado	Anuncio luminoso adosado sobre muro	2.8874
	En piso en predios no edificados o parcialmente edificados, y especiales	Anuncio auto soportado Tipo "a"	Anuncio fijo a piso con o sin iluminación, altura máxima de 3.00 mts y un ancho máximo de 2.00 mts	3.8499
		Anuncio auto soportado Tipo "b"	Fijo a piso con altura máxima de 5.00 mts y ancho no mayor a 4.00 mts	7.2698

Ingreso anual estimado por este rubro \$123,100.00

2. En caso de regularización de anuncios se cobrarán el doble los Derechos de la licencia.

Ingreso anual estimado por este rubro \$3,500.00

3. En caso de colocar anuncios y no contar con la licencia, permiso o autorización, se cobrará multa equivalente a 2 tantos de los derechos correspondientes a anuncios y promociones publicitarias.

Ingreso anual estimado por este rubro \$15,000.00

4. En el caso de asociaciones no lucrativas que lleven a cabo eventos sin costo, de beneficio social dirigido a la comunidad en general el costo por los anuncios que coloquen será de 1.50 UMA diaria, previa autorización de la dependencia correspondiente.

Ingreso anual estimado por este rubro \$2,900.00

5. Tratándose de anuncios de videojuegos, tabaco y bebidas alcohólicas se aplicará el factor 1.50 adicional al costo de la licencia respectiva.

Ingreso anual estimado por este rubro \$32,000.00

6. Tratándose de propaganda impresa y repartida personalmente al público en general, se pagará 4 UMA diaria.

Ingreso anual estimado por este rubro \$44,000.00

7. Para anuncios y promociones publicitarias en las calles realizadas por sonido, se pagará por vehículo 1.50 UMA diaria.

Ingreso anual estimado por este rubro \$2,500.00

8. Para anuncios y promociones publicitarias realizadas por sonido, en establecimientos comerciales, se pagará 1.50 UMA diaria.

Ingreso anual estimado por este rubro \$62,000.00

Ingreso anual estimado por esta fracción \$300,000.00

XIII. Por autorización de ruptura de pavimento de la vía pública, se causará y pagará 2 UMA.

Para este supuesto, el contribuyente deberá solicitar la reparación de pavimento de la vía pública a la Dependencia Encargada de los Servicios Públicos Municipales, así como realizar el pago de los Derechos correspondientes.

Ingreso anual estimado por esta fracción \$181,000.00

XIV. Por el retiro de sellos en caso de clausura o suspensión en materia de desarrollo urbano, se causará y pagará:

1. Por no contar con autorización de Licencia de Construcción, conforme a la siguiente tabla:

TIPO	USO	UMA DIARIA
Habitacional	Popular	10.00
	Medio	15.00
	Campestre	25.00
	Residencial	25.00
Comercio y/o Servicio		50.00
Industrial		150.00
Agroindustrial		150.00
Otros usos no especificados		150.00

Ingreso anual estimado por este rubro \$60,400.00

2. Por no contar con Licencia de Ejecución de Obras de Urbanización en Desarrollo Inmobiliarios causará y pagará 300 UMA diarias.

Ingreso anual estimado por este rubro \$60,400.00

3. Por anunciar desarrollos inmobiliarios sin contar con permisos correspondientes causará y pagará 600 UMA diarias.

Ingreso anual estimado por este rubro \$60,400.00

4. Por no contar con autorización de anuncios en muro pagará 50 UMA diarias y en anuncios auto soportados o espectaculares 150 UMA diarias.

Ingreso anual estimado por este rubro \$60,300.00

Ingreso anual estimado por esta fracción \$241,500.00

XV. Por servicio de apoyo técnico, se causará y pagará:

1. Por constancia y/o reposición de planos y documentos, se pagará por cada uno conforme a la siguiente tabla:

TIPO	UMA DIARIA
Constancia de Plano	3.8357
Constancia de documento	2.7499
Reposición de plano	6.5856
Reposición de documento	4.3857
Reposición de expediente	Según número de hojas y planos conforme a las cuotas que determine mediante disposición administrativa la autoridad de Desarrollo Urbano

Ingreso anual estimado por este rubro \$6,090.00

2. Por expedición de copia en tamaño carta de los expedientes de Desarrollo Urbano se pagará 1.00 UMA diaria.
Ingreso anual estimado por este rubro \$6,090.00
 3. Por expedición de copia en tamaño carta certificada de los expedientes de Desarrollo Urbano se pagará 2.50 UMA diaria.
Ingreso anual estimado por este rubro \$6,090.00
 4. Por concepto de expedición de copias fotostáticas simples de planos, anexos técnicos y planos de base, del Municipio 5.00 UMA diaria.
Si incluye memoria técnica se pagará adicional: 3.8780 UMA diaria.
Ingreso anual estimado por este rubro \$6,090.00
 5. Por expedición de copias fotostáticas de información cartográfica municipal, se pagará:
 - a) En tamaño 60x90 centímetros, pagará: 5.0486 UMA diaria.
Ingreso anual estimado por este inciso \$6,090.00
 - b) En tamaño doble carta, pagará: 0.7051 UMA diaria.
Ingreso anual estimado por este inciso \$6,090.00Ingreso anual estimado por este rubro \$12,180.00
 6. Por la expedición de cartografía municipal por medios electrónicos, se pagarán: 5.00 UMA diaria.
Ingreso anual estimado por este rubro \$6,090.00
 7. Por concepto de expedición de impresiones simples de planos con estrategias de los planes y programas de desarrollo urbano en 90x60 centímetros, se pagará: 5.0344 UMA diaria.
Ingreso anual estimado por este rubro \$6,090.00
 8. Por expedición de planos con estrategias de los planes y programas de desarrollo urbano en formato digital establecido por la Dirección de Desarrollo Urbano, se pagará: 18.9247 UMA diaria.
Ingreso anual estimado por este rubro \$6,090.00
 9. Por concepto de impresiones simples de planos con estrategias de los planes y programas de desarrollo urbano en tamaño carta, se pagará: 1 UMA diaria.
Ingreso anual estimado por este rubro \$6,090.00
 10. Por concepto de impresiones simples de planos con estrategias de los planes y programas de desarrollo urbano en tamaño doble carta, se pagará: 2.50 UMA diaria.
Ingreso anual estimado por este rubro \$6,100.00
- Ingreso anual estimado por esta fracción \$67,000.00**

De conformidad a la fracción VIII, rubro 4 del presente artículo, en que se hace referencia de la existencia de "Tipo 1" y "Tipo 2", para el cobro por la autorización del dictamen de Uso de Suelo y Cambio de Uso de Suelo, se sugiere la siguiente tabla de clasificación de Usos de Suelo:

COMERCIO Y/O SERVICIO TIPO 1.

Comercial

- Abarrotes, misceláneas, comestibles sin venta de bebidas alcohólicas
- Panaderías (Expendio de pan exclusivamente)
- Compra venta de ropa
- Compra venta de calzado
- Artículos domésticos y de limpieza
- Mueblerías

- Compraventa de libros y revistas
- Farmacias, boticas, droguerías
- Mercería, bonetería
- Tiendas de autoservicio y departamentales sin venta de bebidas alcohólicas
- Centros comerciales sin venta de bebidas alcohólicas, incluye: Tiendas de autoservicio, centros comerciales, tiendas departamentales y tiendas institucionales
- Materiales de construcción, electricidad, acabados para la construcción y sanitarios
- Ferreterías
- Vidrierías, cancelerías y materiales
- Tlapalerías
- Renta de cimbra y andamios
- Compraventa de refacciones de artículos del hogar
- Venta de artículos en general
- Madererías
- Distribuidora, renta y venta de vehículos
- Distribuidora, renta y venta de maquinaria
- Venta de refacciones y accesorios de vehículos sin talleres
- Bodega de artículos no perecederos hasta 1,000 M2 de terreno
- Bodega de artículos perecederos hasta 1,000 M2 de terreno
- Bodegas hasta 1,000 M2 de terreno
- Elaboración y venta de artesanías
- Venta de artículos fotográficos y de copiado, cuadros y marcos.
- Verdulería, frutería y venta de legumbres
- Venta de artículos de plástico
- Venta de textiles, alfombras, cortinas tapices hasta 1,000 M2 de terreno
- Venta de plantas naturales y de ornato
- Carnicería, pollería y pescaderías
- Lechería, cremerías y salchichonerías
- Venta de artículos de oro, plata, relojería y joyería en general
- Expendios de lotería y pronósticos
- Venta de artículos deportivos y equipos para excursiones hasta 1,000 M2 de terreno.
- Venta de perfumes y cosméticos
- Papelería, útiles escolares, de oficina y de dibujo hasta 1,000 M2 de terreno
- Venta de granos, semillas y forrajes y chiles hasta 1,000 M2 de terreno

Servicios

- Consultorios, laboratorios de análisis clínicos, dentales, ópticos, ortopédicos hasta 500 M2 de terreno.
- Salas de belleza
- Agencias de servicio de limpieza doméstica
- Peluquerías
- Lavanderías
- Sastrerías
- Estudios, laboratorios y servicios de alquiler y de fotografías
- Agencia de correos, telégrafos y teléfonos
- Cafeterías
- Fondas, loncherías
- Servicio de internet y correo electrónico
- Cancha deportiva (Hasta cinco canchas)
- Oficinas públicas y privadas hasta 10,000 M2 de terreno.
- Guarderías
- Jardín de niños.
- Escuela para niños con capacidades diferentes.
- Escuelas primarias
- Escuelas y academias en general hasta 1,000 M2 de terreno
- Escuelas secundarias y de especialidades técnicas
- Preparatorias, bachilleres, centros de ciencias y humanidades, vocacionales
- Institutos de idiomas, computación y especialidades
- Centros de capacitación

- Galerías de arte
- Centros de exposiciones temporales
- Cinetecas
- Bibliotecas
- Hemerotecas
- Consultorios, laboratorios de análisis clínicos, dentales, ópticos, ortopédicos de más de 500 M2 de terreno
- Centro médico
- Clínica general
- Centros de salud
- Clínica de emergencias
- Salones de corte, clínicas, dispensarios y farmacias veterinarias
- Tiendas de animales y accesorios
- Venta de llantas con servicios complementarios (llanera)
- Venta, compra y recarga de extintores
- Talleres de reparación, alineación, balanceo y vulcanizadora de vehículos
- Servicio de lavado y lubricación de vehículos
- Servicio de limpieza y de mantenimiento de vehículos
- Servicio de alquiler y artículos en general, mudanzas, paquetería
- Venta de comida rápida hasta 5,000 M2 de terreno.
- Venta de alimentos preparados sin comedor hasta 5,000 M2 de terreno
- Restaurante sin venta de bebidas alcohólicas
- Central de teléfonos con y sin servicio al público
- Central de correos
- Depósitos, encierro de vehículos hasta 5,000 M2 de terreno
- Depósitos de maquinaria hasta 5,000 M2 de terreno
- Estacionamientos públicos y privados hasta 5,000 M2 de terreno
- Estaciones de taxi
- Salones de fiesta infantiles
- Pistas de patinaje
- Albercas
- Salones de gimnasia
- Danza
- Boliches sin venta de bebidas alcohólicas
- Casa de huéspedes
- Hotel de hasta 100 cuartos
- Motel de hasta 100 cuartos
- Agencias funerarias con o sin fila de velación
- Sucursales de banco, casas de cambio, casas de bolsa
- Cajeros de cobro
- Antenas, mástiles, torres, chimeneas de hasta 30.00 M de altura
- Tanques de agua de hasta 1,000 M2 de capacidad
- Plazas
- Explanadas
- Jardines y parques de barrio
- Jardines y parques metropolitanos
- Jardines y parques nacionales
- Cuerpos de agua, represas o presas
- Deshuesadero de vehículos en general
- Servicios de limpieza y mantenimiento de edificios
- Juegos electrónicos hasta 1,000 M2 de terreno
- Estación de ferrocarril
- Miradores

COMERCIO Y/O SERVICIOS TIPO 2

Comercial

- Abarrotes, misceláneas, comestibles con venta de bebidas alcohólicas
- Compra venta de materiales reciclables

- Mercados y tianguis
- Vinaterías
- Cantinas, cervecerías, pulquerías
- Bares y video-bar
- Centros nocturnos
- Central de abastos
- Bodegas de acopio y/o transferencia de productos no perecederos de más de 1,000 M2 de terreno
- Bodega de acopio y/o transferencia de productos perecederos de más de 1,000 M2 de terreno.
- Bodega de materiales peligrosos
- Bodega de más de 1,000 M2 de terreno
- Depósito de desechos industriales
- Depósito de gas
- Depósito de líquido
- Depósito de explosivos
- Estaciones de servicio (gasolineras)
- Estaciones de servicio de gas L.P (Centros de carburación)
- Silos
- Tolvas
- Actividades Extractivas
- Venta de textiles, alfombras, cortinas, tapices de más de 1,000 M2 de terreno
- Venta de artículos deportivos y de equipos para excursionismo de más de 1,000 M2 de terreno
- Papelería, útiles escolares, de oficina, de dibujo de más de 1,000 M2 de terreno
- Venta de granos, semillas, forrajes y chiles de más de 1,000 M2 de terreno
- Centro comercial con venta de bebidas alcohólicas. Incluye: Tiendas de Autoservicio, centros comerciales Tiendas departamentales y tiendas Institucionales

Servicios

- Politécnicos
- Tecnológicos.
- Universidades
- Escuelas Normales
- Escuelas y Academias en general de más de 1,000 M2 de terreno
- Centro de investigación académica
- Centros de estudio de postgrado
- Centros y laboratorios de investigación
- Jardines botánicos
- Jardines zoológicos
- Acuarios
- Museos
- Planetarios, observatorios y estaciones meteorológicas
- Archivos
- Centros procesadores de información
- Centros de información
- Templos
- Lugares para el culto
- Instalaciones religiosas, seminarios y conventos
- Hospital de urgencias, especialidades
- Hospital General
- Centros de tratamiento de enfermedades crónicas
- Centros de integración juvenil y familiar
- Asociaciones de protección
- Albergues
- Orfanatos
- Asilos
- Casa de cuna
- Instalaciones de asistencia
- Centros de protección animal
- Hospitales veterinarios y centros antirrábicos de cuarentena

- Baños públicos y sanitarios, saunas y masajes
- Rastros, frigoríficos, obradores
- Estación de radio o televisión. Con auditorio
- Centrales de comunicaciones
- Estudios cinematográficos y de televisión
- Terminales de autotransporte urbano
- Terminales de autotransporte foráneo
- Terminal de carga
- Depósitos de maquinaria de más de 500 M2 de terreno
- Centros culturales
- Centro de convenciones
- Auditorios
- Teatros
- Cines
- Autocinemas
- Salas de concierto
- Club social y salones de banquetes
- Salones de baile
- Discotecas
- Salones de fiesta y convenciones
- Teatros al aire libre, ferias, circos
- Parque de diversiones permanentes y temporales
- Club campestre y de golf
- Centros comunitarios
- Parques para remolque, campismo y cabañas
- Centros deportivos
- Estadios
- Hipódromos, galgódromos
- Autódromos
- Arena taurina
- Lienzo charro
- Pista de equitación
- Campo de tiro
- Canales o lagos para regatas
- Instalaciones para el ejército y la fuerza aérea
- Garita o casetas de vigilancia
- Estaciones y centrales de policía
- Estaciones y centrales de bomberos
- Puestos de socorro o central de ambulancia
- Cementerios
- Mausoleos o crematorios
- Tribunales y juzgados
- Hoteles de más de 100 cuartos
- Moteles de más de 100 cuartos
- Estaciones de transferencia de basura
- Basureros y rellenos sanitarios
- Planta de tratamiento de basura
- Fertilizantes orgánicos
- Centros de readaptación social, preventivos y reclusorios para sentenciados o reformatorios.
- Antenas, mástiles, torres, chimeneas de más de 30.00 M de altura
- Taludes
- Retenes o depósitos
- Bordos, diques, pozos, cauces
- Tanques de agua de más de 1,000 M2 de capacidad
- Estaciones de bombeo, cárcamos, plantas de tratamiento
- Oficinas públicas de más de 10,000 M2 de terreno
- Oficinas privadas de más de 10,000 M2 de terreno
- Representaciones oficiales y embajadas extranjeras
- Depósitos, encierro de vehículos de más de 5,000 M2 de terreno

- Estacionamientos públicos y privados de más de 5,000 M2 de terreno
- Cultivo de granos
- Cultivo de hortalizas
- Cultivo de flores
- Árboles frutales
- Cultivos mixtos
- Huertos
- Viñedos
- Potrero
- Criaderos
- Granjas
- Usos pecuarios mixtos
- Pastos
- Bosques
- Viveros
- Zonas de control ambiental
- Estanques
- Instalaciones para cultivo piscícola
- Casinos
- Servicios de báscula para vehículos
- Aeropuertos
- Helipuertos
- Boliches con venta de bebidas alcohólicas
- Billares con venta de bebidas alcohólicas
- Juegos electrónicos de más de 1,000 M2 de terreno
- Restaurantes con venta de bebidas alcohólicas
- Venta de comida rápida de más de 5,000 M2 de terreno
- Venta de alimentos preparados sin comedor de más de 5,000 M2 de terreno

Industria Ligera

- Se considerará industria ligera o pequeña según la clasificación de Secretaría de Desarrollo Sustentable (SEDESU) que se encuentre en los siguientes giros y requiere la obtención de la hoja de inducción: (industrial ligera hasta 10 empleados)
- Alimentos, bebidas y tabacos
- Elaboración de toda clase de alimentos procesados, productos lácteos, helados, paletas, galletas, pasteles, tortillas, pastas alimenticias, grasas y aceites, animales comestibles, carne seca, conservas, embutidos de carne, dulces, bombones, confituras, concentrados, jarabes, colorantes para alimentos, botanas, productos de maíz, alimentos para animales, café, productos de molino a base de cereales y leguminosas, harinas, azúcar y hielo
- Fabricación de textiles, ropa, algodón, absorbente, vendas y similares, hilado y tejido de regenerados, telas, sábanas, manteles, colchas, productos bordados y deshilado, toldos, cubiertas para automóvil y tiendas de campaña, sombreros, gorras y similares, artículos con materiales textiles naturales y artificiales
- Calzado con materiales naturales y artificiales, productos de cuero, piel y materiales sucedáneos
- Talleres menores
- Talleres menores de herrería, carpintería, tapicería, ebanistería, talabartería, calzado, productos artesanales, reparación de equipo de oficina, servicios especializados, fumigaciones, mudanzas hasta 40 M2
- Alfarería y cerámica, fabricación de azulejos, losetas, ladrillos, tabiques
- Industria artesanal de artículos de vidrio
- Minerales no metálicos
- Corte, pulido y laminado de mármol y otras piedras
- Elaboración de toda clase de alimentos procesados, productos lácteos, helados, paletas, galletas, pasteles, tortillas, pastas alimenticias, grasas y aceites animales comestibles, carne seca, conservas, embutidos de carne, dulces, bombones, confituras, concentrados, jarabes, colorantes para alimentos, botanas, productos de maíz, alimentos para animales, café, productos de molino a base de cereales y leguminosas, harinas, azúcar y hielo
- Alimentos, bebidas y tabacos
- Industria productora de bebidas, refrescos, gaseosas, jugos y otras bebidas no alcohólicas destiladas y fragmentadas, captación, tratamiento y distribución de agua purificada
- Fabricación de textiles, ropa, algodón absorbente, vendas y similares, hilado y tejido de regenerados, telas, sábanas, manteles, conchas, productos bordados y deshilados, toldos, cubiertas para automóvil y tiendas de campaña, sombreros, gorras y similares, artículos con materiales textiles naturales y artificiales

- Fabricación de muebles, partes y piezas de muebles
- Madera y sus productos, fabricación de artículos de palma, vara, carrizo, mimbre y similares
- Papel, imprenta y editoriales
- Alfarería y cerámica, fabricación de azulejos, losetas, ladrillos, tabiques
- Industria artesanal de artículos de vidrio, corte, pulido y laminado de mármol y otras piedras
- Minerales no metálicos
- Fabricación de sellos metálicos y de goma, aparatos y artículos deportivos, escobas, cepillos, instrumentos musicales, joyas y artículos varios

Industria Mediana

- Se considera industria catalogada como mediana de Secretaría de Desarrollo Sustentable que se encuentre en los siguientes giros y requiere la obtención de la hoja de inducción, de 11 a 50 empleados.
- Elaboración de toda clase de alimentos procesados, productos lácteos, helados, paletas, galletas, pasteles, tortillas, pastas alimenticias, grasas y aceites animales comestibles, carne seca, conservas, embutidos de carne, dulces, bombones, confituras, concentrados, jarabes, colorantes para alimentos, botanas, productos de maíz, alimentos para animales, café, productos de molino a base de cereales y leguminosas, harinas, azúcar y hielo
- Alimentos, bebidas y tabacos
- Fabricación de textiles, ropa, algodón absorbente, vendas y similares, hilado y tejido de regenerados, telas, sabanas, manteles, colchas, productos bordados y deshilados, toldos, cubiertas para automóvil y tiendas de campaña, sombreros, gorras y similares, artículos con materiales textiles naturales y artificiales
- Calzado con materiales naturales y artificiales, productos de cuero, piel y materiales sucedáneos
- Fabricación de muebles, parte y piezas de muebles
- Fabricación de productos de madera, excluye muebles
- Fabricación de artículos de palma, vara, carrizo, mimbre y similares
- Madera y sus productos
- Fabricación de artículos de corcho
- Fabricación de papel, cartón, productos y artículos de papel y cartón
- Fabricación de productos y celulosa
- Papel, imprenta y editoriales
- Alfarería y cerámica, fabricación de azulejos, losetas, ladrillos y tabiques
- Industria artesanal de artículos de vidrio
- Corte, pulido y laminado de mármol y otras piedras
- Minerales no metálicos
- Fabricación y reparación de equipo e instrumental médico, dental y de cirugía
- Otras industrias
- Fabricación de sellos metálicos y de goma, aparatos y artículos deportivos, escobas, cepillos, instrumentos musicales, joyas y artículos varios

Pesada

- Se considera industria catalogada como pesada de Secretaría de Desarrollo Sustentable que se encuentre en los siguientes giros y requiere la obtención de la hoja de inducción, más de 50 empleados.
- Fabricación, ensamble y reparación de equipo eléctrico
- Fabricación, ensamble y reparación de equipo eléctrico y electrónico
- Fabricación y ensamble de aparatos eléctricos y electrónicos de uso doméstico
- Reparación y mantenimiento de equipo para la industria
- Servicio a la industria. Reparación y mantenimiento de equipo de uso general no asignable a una actividad específica
- Fabricación y reparación de aparatos e instrumentos de medición y para pesar
- Ensamblados de vehículos
- Otro tipo de industria

XVI. Por el Visto Bueno Ecológico, Dictamen Técnico Ambiental, Autorización de Limpieza de Terreno, Autorización de Poda, Derribe o Reubicación de ejemplares arbóreos o arbustivos, leñosos o crasos, Informe de Unidad de Gestión Ambiental (UGA) del Programa de Ordenamiento Ecológico Local del Municipio de Colón, Qro., y Registro de Prestador Ambiental emitidos por la Dirección de Ecología, se causará y pagará:

1. Por la emisión del Visto Bueno Ecológico se causará y se pagará:

USO	UMA
Habitacional Popular	18
Habitacional Medio/ Residencial/ Campestre	27
Equipamiento básico, medio y regional	56
Agroindustria	86
Industrial Tipo 1 de acuerdo al tabulador de clasificación de usos de suelo	56
Industrial Tipo 2 de acuerdo al tabulador de clasificación de usos de suelo	86
Comercial y de Servicios Tipo 1 de acuerdo al tabulador de clasificación de usos de suelo	56
Comercial y de Servicios Tipo 2 de acuerdo al tabulador de clasificación de usos de suelo	86
Otros	27

Ingreso anual estimado por este rubro \$453,000.00

2. Por concepto de exceder el periodo de refrendo y/o renovación del Visto Bueno Ecológico, se causará y pagará por cada año transcurrido de acuerdo a lo establecido en la tabla del numeral 1, más lo estipulado en la siguiente tabla:

USO	UMA
Habitacional Popular	6
Habitacional Medio/ Residencial/ Campestre	9
Equipamiento básico, medio y regional	19
Agroindustria	29
Industrial Tipo 1 de acuerdo al tabulador de clasificación de usos de suelo	19
Industrial Tipo 2 de acuerdo al tabulador de clasificación de usos de suelo	29
Comercial y de Servicios Tipo 1 de acuerdo al tabulador de clasificación de usos de suelo	19
Comercial y de Servicios Tipo 2 de acuerdo al tabulador de clasificación de usos de suelo	29
Otros	9

Ingreso anual estimado por este rubro \$265,000.00

3. Por la ratificación del Visto Bueno Ecológico, misma que aplicará sólo en caso de actualización de datos o condicionantes previamente establecidas, se causará y pagará:

USO	UMA
Habitacional Popular	6
Habitacional Medio/ Residencial/ Campestre	9
Equipamiento básico, medio y regional	19
Agroindustria	29
Industrial Tipo 1 de acuerdo al tabulador de clasificación de usos de suelo	19
Industrial Tipo 2 de acuerdo al tabulador de clasificación de usos de suelo	29
Comercial y de Servicios Tipo 1 de acuerdo al tabulador de clasificación de usos de suelo	19
Comercial y de Servicios Tipo 2 de acuerdo al tabulador de clasificación de usos de suelo	29
Otros	9

Ingreso anual estimado por este rubro \$55,000.00

4. Por el Dictamen Técnico Ambiental para el Cambio de Uso de Suelo al Plan o Programa de Desarrollo Urbano, para predios ubicados dentro de una Unidad de Gestión Ambiental (UGA) del Programa de Ordenamiento Ecológico Local del Municipio de Colón, Qro., (POELMC), para predios que excedan los 100 M2, se causará y pagará por metro cuadrado de acuerdo a la siguiente tabla:

POLÍTICA DE UGA DE ORIGEN	UMA
Aprovechamiento Sustentable	0.04
Restauración	0.07
Protección	0.07
Conservación	0.07
Urbana	0.01

Ingreso anual estimado por este rubro \$88,000.00

5. Por el Informe de Unidad de Gestión Ambiental (UGA) del Programa de Ordenamiento Ecológico Local del Municipio de Colón, Qro., (POELMC), aplica a un predio o fracción, se causará y pagará: 11 UMA.

Ingreso anual estimado por este rubro \$31,125.00

6. Por la autorización de derribe de arbolado o arbusto, leñoso o craso, se causará y pagarán dos tipos de compensaciones, la física y económica, conforme a las siguientes tablas:

a) Compensación Física:

USO	TALLA 1	TALLA 2	TALLA 3
Habitacional Popular	1	2	3
Habitacional Medio/ Residencial/ Campestre	5	10	20
Agroindustria	5	10	20
Industrial Tipo 1 de acuerdo al tabulador de clasificación de usos de suelo	3	5	10
Industrial Tipo 2 de acuerdo al tabulador de clasificación de usos de suelo	5	10	20
Comercial y de Servicios Tipo 1 de acuerdo al tabulador de clasificación de usos de suelo	2	3	4
Comercial y de Servicios Tipo 2 de acuerdo al tabulador de clasificación de usos de suelo	5	10	20
Otros	2	3	4

Las características de los árboles a compensar, serán establecidas por la Dirección de Ecología, por tanto, al ser compensación física, no genera un ingreso económico.

Ingreso anual estimado por este inciso \$0.00

b) Compensación Económica:

USO	UMA		
	TALLA 1	TALLA 2	TALLA 3
	0.40 M - 1.30 M	1.31 M - 5.00 M	5.01 M - EN ADELANTE
Habitacional Popular	1	2	3
Habitacional Medio/ Residencial/ Campestre	15	40	100
Agroindustria	15	40	100
Industrial Tipo 1 de acuerdo al tabulador de clasificación de usos de suelo	7	20	50

Industrial Tipo 2 de acuerdo al tabulador de clasificación de usos de suelo	15	40	100
Comercial y de Servicios Tipo 1 de acuerdo al tabulador de clasificación de usos de suelo	4	5	6
Comercial y de Servicios Tipo 2 de acuerdo al tabulador de clasificación de usos de suelo	15	40	100
Otros	2	3	4

Ingreso anual estimado por este inciso \$250,000.00

- c) Por la autorización de derribe o extracción (cuando el objetivo no sea trasplantar) exclusivamente de cactáceas menores a 40 centímetros, se causará y pagarán dos tipos de compensaciones, la física y económica, conforme a la siguiente tabla:

USO	FÍSICA POR ÁRBOL	ECÓNOMICA UMA
Habitacional Popular	1	2
Habitacional Medio/ Residencial/ Campestre	5	15
Agroindustria	5	15
Industrial Tipo 1 de acuerdo al tabulador de clasificación de usos de suelo	3	5
Industrial Tipo 2 de acuerdo al tabulador de clasificación de usos de suelo	5	15
Comercial y de Servicios Tipo 1 de acuerdo al tabulador de clasificación de usos de suelo	1	3
Comercial y de Servicios Tipo 2 de acuerdo al tabulador de clasificación de usos de suelo	5	15
Otros	2	3

Ingreso anual estimado por este inciso \$45,000.00

Ingreso anual estimado por este rubro \$295,000.00

7. Por la autorización de poda de vegetación municipal, se causará y pagará conforme a la siguiente tabla:

USO DE SUELO	NÚMERO DE ÁRBOLES	UMA	USO DE SUELO	NÚMERO DE ÁRBOLES	UMA
Habitacional Popular y Otros	1 a 5	2	Habitacional Medio/ Residencial/ Campestre, Agroindustria, Industrial Tipo 1 de acuerdo al tabulador de clasificación de usos de suelo, Industrial Tipo 2 de acuerdo al tabulador de clasificación de usos de suelo, Comercial y de Servicios Tipo 1 acuerdo al tabulador de clasificación de usos de suelo, Comercial y de Servicios Tipo 2 acuerdo al tabulador de clasificación de usos de suelo.	1 a 5	8
	6 a 15	4		6 a 15	10
	16 a 30	6		16 a 30	16
	31 a 50	8		31 a 50	20
	51 a 100	10		51 a 100	25
	101 a 200	15		101 a 200	30
	201 en adelante	20		201 en adelante	35

Ingreso anual estimado por este rubro \$45,000.00

8. Por la regularización de poda de vegetación municipal, se causará y se pagará el doble de UMA establecidas en el numeral 7 anterior.

Ingreso anual estimado por este rubro \$10,000.00

9. Por la Autorización de Limpieza de Terreno en la que se incluya sólo el retiro de residuos sólidos urbanos, maleza, pastos o hierbas, se causará y pagará por M2 de acuerdo a lo establecido en la siguiente tabla:

USO	UMA POR M2
Habitacional Popular	0.01
Habitacional Medio/ Residencial/ Campestre	0.04
Agroindustria	0.04
Industrial Tipo 1 de acuerdo al tabulador de clasificación de usos de suelo	0.02
Industrial Tipo 2 de acuerdo al tabulador de clasificación de usos de suelo	0.04
Comercial y de Servicios Tipo 1 de acuerdo al tabulador de clasificación de usos de suelo	0.02
Comercial y de Servicios Tipo 2 de acuerdo al tabulador de clasificación de usos de suelo	0.04
Otros	0.02

Para el caso de Limpieza de Terreno que incluya derribo, poda o reubicación de arbolado o arbusto, leñoso o craso, se deberá pagar la cantidad resultante del numeral 8, más la compensación física y económica resultante del manejo pretendido de la vegetación.

Ingreso anual estimado por este rubro \$80,000.00

10. Regularización por reubicación de vegetación municipal, se causará y se pagará de acuerdo a la siguiente tabla:

NÚMERO DE INDIVIDUOS	UMA
1 a 5	3
6 a 15	5
16 a 30	20
31 a 50	30
51 a 100	40
101 a 200	50
201 en adelante	200

Ingreso anual estimado por este rubro \$10,000.00

11. Regularización por limpieza de terreno, derribo o poda de vegetación municipal, se causará y pagarán dos tantos de lo estipulado en los numerales 6 y 9.

Ingreso anual estimado por este rubro \$45,000.00

12. Por el Registro de Prestadores Ambientales, se causará y pagará: 10 UMA

Ingreso anual estimado por este rubro \$45,000.00

13. El monto económico resultante de la compensación ambiental relativa a la autorización de derribo, poda, limpieza de terreno o cualquier otra sanción interpuesta por la Dirección de Ecología, será destinado al Fondo Ambiental Municipal, dicho recurso será destinado única y exclusivamente para el fomento de programas ambientales municipales.

Ingreso anual estimado por este rubro \$10,000.00

14. Por expedición de la Licencia Ambiental Municipal, se causará y se pagará de acuerdo a la siguiente tabla:

TIPO	UMA
Micro (hasta 10 personas)	10
Pequeña (11 a 50)	30
Mediana (51 a 250)	50
Grande (251 y más)	60

Ingreso anual estimado por este rubro \$10,000.00

15. Por ingreso y revisión de documentación previstos en la presente fracción, se causará y pagará conforme a la siguiente tabla:

TIPO	UMA
Habitacional Popular y Otros	2
Habitacional Medio/ Residencial/ Campestre, Agroindustria, Industrial Tipo 1 de acuerdo al tabulador de clasificación de usos de suelo, Industrial Tipo 2 de acuerdo al tabulador de clasificación de usos de suelo, Comercial y de Servicios Tipo 1 acuerdo al tabulador de clasificación de usos de suelo, Comercial y de Servicios Tipo 2 acuerdo al tabulador de clasificación de usos de suelo.	4

Ingreso anual estimado por este rubro \$45,000.00

16. Por la visita de inspección practicada por personal de la Dirección de Ecología, a solicitud del ciudadano, se causará y pagará: 5 UMA diaria.

Ingreso anual estimado por este rubro \$40,000.00

17. Por concepto de expedición de copias fotostáticas simples, de expediente, planos y anexos técnicos se causará y pagará: 1 UMA por copia.

Ingreso anual estimado por este rubro \$30,000.00

18. Por concepto de expedición de copias certificadas de expediente, planos y anexos técnicos, se causará y pagará: 5 UMA por copia.

Ingreso anual estimado por este rubro \$30,000.00

19. Por copia del Programa de Ordenamiento Ecológico Local del Municipio de Colón, Qro., se causará y pagará: 50.00 UMA diaria.

Ingreso anual estimado por este rubro \$30,000.00

20. Por copia del Programa de Ordenamiento Ecológico Local del Municipio de Colón, Qro., sin fines de lucro se causará y pagará: 2 UMA diaria.

Ingreso anual estimado por este rubro \$30,000.00

21. Por concepto de expedición de planos con estrategias del instrumento en formato digital establecido en la Dirección de Ecología, se causará y pagará: 20 UMA diaria.

Ingreso anual estimado por este rubro \$30,000.00

22. Por opinión Ecológica para solicitud de traslado de dominio, aplica a un predio o fracción, se causará y pagará: 20 UMA diaria.

Ingreso anual estimado por este rubro \$25,000.00

Ingreso anual estimado por esta fracción \$1,702,125.00

- XVII.** Por los servicios de vigilancia, inspección y control, necesarios para la ejecución de obras, se retendrá el 2.50% sobre el importe de cada estimación de trabajo.

Ingreso anual estimado por esta fracción \$2,366,000.00

Ingreso anual estimado por este artículo \$45,200,000.00

Artículo 26. Por el Servicio de Agua Potable, Alcantarillado y Saneamiento, se causará y pagará:

- I. Por la prestación del servicio de agua potable, se causará y pagará: 0 UMA diaria.

Ingreso anual estimado por esta fracción \$0.00

- II. Por la prestación del servicio de alcantarillado y saneamiento, se causará y pagará: 0 UMA diaria.

Ingreso anual estimado por esta fracción \$0.00

Las tarifas para el cobro, por Derechos como contraprestación del Servicio de Agua Potable, Alcantarillado y Saneamiento para los diferentes usos, serán aplicados de conformidad con lo que establece la Ley de Hacienda de los Municipios del Estado de Querétaro y en su caso el Ley que Regula la Prestación de los Servicios de Agua Potable, Alcantarillado y Saneamiento del Estado de Querétaro. Cuando el Municipio preste el Servicio de Agua Potable, Alcantarillado y Saneamiento, las tarifas y cuotas correspondientes deberán estar incluidas en este apartado, pero cuando el servicio sea prestado a través de entidad paramunicipal el detalle de las tarifas y cuotas estará en el apartado correspondiente a "Venta de Bienes y Servicios de Organismos Descentralizados" de esta misma Ley.

Ingreso anual estimado por este artículo \$0.00

Artículo 27. El Derecho de Alumbrado Público se causará y pagará conforme a lo siguiente:

- I. Es objeto de este Derecho, la prestación del servicio de alumbrado público, entendiéndose por éste, el servicio de iluminación que el Municipio de Colón, Qro., brinda en calles, plazas, jardines, vialidades y otros lugares de uso común.
- II. Son sujetos obligados al pago del Derecho de Alumbrado Público, las personas físicas y morales, propietarias o poseedoras, de predios ubicados dentro del territorio del Municipio de Colón, Qro., que se beneficien de la prestación del Servicio de Alumbrado Público.
- III. Este Derecho se pagará conforme a una cuota, que se determinará sobre el costo anual actualizado del Servicio de Alumbrado Público, el cual se integra de la suma de la totalidad de las erogaciones efectuadas por el Municipio de Colón, Qro., durante el periodo comprendido entre octubre de 2023 y septiembre de 2024, por los siguientes conceptos:
- a) El gasto realizado por el Municipio de Colón, Qro., para la prestación del servicio de alumbrado público, incluyendo el relativo a la ampliación, instalación, reparación, limpieza y mantenimiento del alumbrado público y luminarias, así como el correspondiente a los recursos humanos destinados para tales efectos.
- b) El importe a cargo del Municipio de Colón, Qro., por consumo de energía de las redes de alumbrado público de este último.

El monto correspondiente a la suma de las erogaciones antes mencionadas, será actualizada mediante la aplicación de un factor de actualización que se obtendrá para el ejercicio fiscal 2025, dividiendo el Índice Nacional de Precios al Consumidor del mes de septiembre de 2024 entre el Índice Nacional de Precios al Consumidor correspondiente al mes de octubre de 2023.

El costo anual actualizado del Servicio de Alumbrado Público se dividirá entre el número de sujetos obligados al pago de este Derecho. El importe que se obtenga se dividirá entre 12 y el resultado de esta operación será la cuota mensual a pagar.

El resultado del cálculo obtenido se dividirá entre el Factor de Ajuste Energético. Este factor se obtiene del promedio de los últimos 36 meses, de la inflación anual al mes de septiembre del año en que se realiza el cálculo. La inflación anual corresponde a la variación del Índice Nacional de Precios al Productor del sector de generación, transmisión y distribución de energía eléctrica, suministro de agua y de gas por ductos al consumidor final, contenido en el Índice de Mercancías y Servicios Finales, por origen publicado por el Instituto Nacional de Estadística y Geografía o cualquier indicador que en su momento lo sustituya.

Lo anterior, conforme a la siguiente fórmula:

$$\text{Cuota mensual a pagar} = \frac{DAP}{FAE}$$

Dónde:

DAP: la cuota mensual del derecho de alumbrado público para el ejercicio 2025.

$$DAP = \frac{1}{12} \left[\frac{(FCFE + GD) * \left(\frac{INPC_{septiembre\ 2024}}{INPC_{octubre\ 2023}} \right)}{NU} \right] / FAE$$

FCFE: El importe anual a cargo del Municipio de Colón, Qro., por consumo de energía eléctrica de las redes de alumbrado público de este último, durante el periodo comprendido entre octubre de 2023 y septiembre de 2024.

GD: El gasto anual realizado por el Municipio de Colón, Qro., para la prestación del servicio de alumbrado público, durante el periodo comprendido entre octubre de 2023 a septiembre de 2024.

INPC: Índice Nacional de Precios al Consumidor dado a conocer por el Instituto Nacional de Estadística y Geografía.

NU: El número de personas físicas y morales propietarias o poseedoras de predios ubicados en el territorio del Municipio de Colón, Qro., del ejercicio fiscal 2024 que se benefician de la prestación del servicio de alumbrado público.

FAE: Es el Factor de Ajuste Energético aplicable a la tarifa del derecho de alumbrado público del año 2025.

$$FAE_t = \frac{1}{36} \sum_{j=1}^{36} \left[\frac{INPP_{i-j}}{INPP_{i-j-12}} - 1 \right]$$

Donde:

INPP_i = Es el índice Nacional de precios al Productor del sector de generación, transmisión y distribución de energía eléctrica, suministro de agua y de gas por ductos, al consumidor final contenido en el índice de Mercancías y Servicios Finales por origen correspondiente, publicado por el Instituto Nacional de Estadísticas y Geografía del mes. _i

El costo anual actualizado del servicio de alumbrado público a que se refiere este artículo y la cuota mensual a pagar por concepto del derecho de alumbrado público, serán dados a conocer por la Secretaría de Finanzas del Municipio de Colón, Qro., mediante publicación en la Gaceta Municipal.

El Derecho de Alumbrado Público se causará mensual, y/o bimestral. El pago se hará en las oficinas de la Secretaría de Finanzas Públicas Municipales o mediante el pago del recibo con las entidades con la que el Municipio establezca convenio o contrato, dentro de los siguientes 60 días al mes en que se cause el Derecho.

Ingreso anual estimado por este artículo \$16,400,000.00

Artículo 28. Por los servicios prestados por el Registro Civil Estatal y que en su caso sean cobrados por el Municipio, cuando este organice el Registro Civil, se causarán y pagarán los siguientes derechos, de acuerdo con las tarifas que se detallan a continuación:

I. Servicios ordinarios y extraordinarios incluyendo la expedición de acta:

CONCEPTO		UMA DIARIA
Asentamiento de reconocimiento de hijos:	En oficialía en días y horas hábiles	0.8705
	En oficialía en días y horas inhábiles	2.4586
	A domicilio en día y horas hábiles	5.1408
	A domicilio en día y horas inhábiles	8.6052
Asentamiento de actas de adopción simple y plena o tutela		3.5203
Celebración y acta de matrimonio en oficialía:	En día y hora hábil matutino	5.9454
	En día y hora hábil vespertino	7.3983
	En sábado o domingo	15.9812
Celebración y acta de matrimonio a domicilio:	En día y hora hábil matutino	21.2337
	En día y hora hábil vespertino	26.2628
	En sábado o domingo	30.1743
	En Haciendas, Viñedos, Hoteles y Fincas.	93.8757
Celebración y acta de matrimonio colectivo en campaña, por cada pareja		1.0306
Procedimiento y acta de divorcio administrativo		59.2311
Asentamiento de actas de divorcio judicial		6.6495
Asentamiento de actas de defunción:	En día hábil	2.1695
	En día inhábil	4.2421
	De recién nacido muerto	0.8926
Constancia de denuncia de nonato según artículo 325 del Código Civil del Estado de Querétaro		0.7599
Inscripción de ejecutoria que declara: incapacidad legal para administrar bienes, ausencia, presunción de muerte o tutela de incapacitados		4.3585
Rectificación de acta		0.8712
Anotaciones marginales		0.8712
Constancia de inexistencia de acta		0.8712
Constancia de cualquier acto expedido por la Oficialía del Registro Civil, por cada hoja		0.8712
Expedición de actas foráneas		2.6374
Legitimación o reconocimiento de personas		1.6204
Inscripción de actas levantadas en el extranjero (nacimiento, matrimonio y defunción)		3.1291
Inscripción por muerte fetal		0.8712
Registro de nacimiento		0.0000

Ingreso anual estimado por esta fracción \$390,000.00

II. Por el traslado a domicilio para realizar el asentamiento de registro de nacimiento, se causará y pagará:

CONCEPTO	UMA DIARIA
En días y hora hábiles	4.9731
En días y hora inhábiles	6.8730

Los actos se efectuarán previa presentación del recibo de pago que en cada caso expida la dependencia encargada de las Finanzas Públicas Municipales.

Ingreso anual estimado por esta fracción \$60,000.00

III. Certificaciones

CONCEPTO	UMA DIARIA
Por copia certificada de cualquier acta ordinaria	0.8712
Por copia certificada de cualquier acta urgente	1.4863
Por certificación de firmas por hoja	0.9145

Se expedirán sin costo la primera copia certificada de actas de registro de nacimiento. También será gratuita la certificación que se realice de actas de registro de nacimiento de personas con discapacidad, de adultos mayores, de niños y niñas institucionalizados, y de individuos de grupos y comunidades indígenas que así se identifiquen, de acuerdo con sus usos y costumbres y la libre determinación de autorreconocimiento como persona indígena.

Ingreso anual estimado por esta fracción \$856,200.00

Ingreso anual estimado por este artículo \$1,306,200.00

Artículo 29. Por los servicios prestados por la dependencia encargada de la Seguridad Pública, Policía y Tránsito Municipal, se causará y pagará:

- I. Por la contratación y servicio de vigilancia, se causará y pagará: 2 a 10 UMA, por cada elemento de la corporación que intervenga.

Ingreso anual estimado por esta fracción \$0.00

- II. Otros Servicios, causarán y pagarán 1 a 50 UMA.

Ingreso anual estimado por esta fracción \$25,420.00

Ingreso anual estimado por este artículo \$25,420.00

Artículo 30. Por los servicios prestados por la dependencia encargada de los Servicios Públicos Municipales, se causarán y pagarán por los siguientes conceptos:

- I. Por arreglo, conservación y mantenimiento de los siguientes servicios y aprovechamientos, se causará y pagará, en función de los costos, que se originen en cada caso particular, según la tarifa mensual de: 6.0241 a 72.0154 UMA diaria.

- 1. Por poda y aprovechamiento de árboles, a petición de particulares, se pagará:

- a) Por derribe de árbol talla 1 (7.1.2.1 Tabla 1 de la Norma Ambiental Estatal), cada uno pagará 12.5959 UMA diaria.

Ingreso anual estimado por este inciso \$3,200.00

- b) Por derribe de árbol talla 2 (7.1.2.1 Tabla 1 de la Norma Ambiental Estatal), cada uno pagará 35.5959 UMA diaria.

Ingreso anual estimado por este inciso \$3,200.00

- c) Por derribe de árbol talla 3 (7.1.2.1 Tabla 1 de la Norma Ambiental Estatal), cada uno pagará 55.5959 UMA diaria.

Ingreso anual estimado por este inciso \$3,200.00

- d) Por poda de árbol talla 1 (7.1.2.1 Tabla 1 de la Norma Ambiental Estatal) cada uno pagará, 6.5959 UMA diaria.

Ingreso anual estimado por este inciso \$3,200.00

- e) Por poda de árbol talla 2 (7.1.2.1 Tabla 1 de la Norma Ambiental Estatal) cada uno pagará, 12.5959 UMA diaria.

Ingreso anual estimado por este inciso \$3,200.00

- f) Por poda de árbol talla 3 (7.1.2.1 Tabla 1 de la Norma Ambiental Estatal) cada uno pagará, 35.5959 UMA diaria.

Ingreso anual estimado por este inciso \$3,200.00

Ingreso anual estimado por este rubro \$19,200.00

2. Por otros:

- a) Por opinión técnica para autorización de proyectos de áreas verdes, pagará:

TIPO DE FRACCIONAMIENTO	UMA DIARIA
Habitacional Campestre	33.6118
Habitacional Residencial	28.8199
Habitacional Medio	33.6118
Habitacional Popular	28.8199
Comercial	38.3352
Industrial	95.9748
Mixto	76.8073

Ingreso anual estimado por este inciso \$13,800.00

Ingreso anual estimado por este rubro \$13,800.00

Ingreso anual estimado por esta fracción \$33,000.00

- II. Por arreglo de predios baldíos, a petición de particulares, se causará y pagará, de acuerdo a la siguiente tabla:

CONCEPTO	RANGO DE LA SUPERFICIE DEL TERRENO EN M2	UMA DIARIA POR M2
Desbrozado en terreno baldío utilizando desbrozadora: Incluye mano de obra, herramienta, equipo, carga manual, acarreo del producto al sitio autorizado, y el pago por su disposición final.	Lote de 1.0 hasta 160 M2	0.1233
	Por cada 2 M2 adicionales	0.1233
Retiro de residuos sólidos urbanos en terrenos baldíos en bolsas o diseminado sin compactar excepto residuos especiales, incluye: mano de obra, herramientas, equipo, carga manual, acarreo del producto al relleno sanitario y pago por disposición final.	Lote de 1.0 hasta 160 M2	0.5340
	Por cada 2 M2 adicionales	0.5340

Ingreso anual estimado por esta fracción \$5,850.00

- III. Por recolección domiciliar de residuos sólidos para la iniciativa privada, empresas y/o negocios, se causará y pagará, por tonelada 32.3363 UMA diaria, deberá ser una tonelada de residuos como mínimo para realizar el servicio requerido, cada fracción posterior a la tonelada deberá ser considerada como una tonelada, (el servicio referenciado quedará bajo validación y aprobación de la Secretaría en turno).

Ingreso anual estimado por esta fracción \$68,860.00

- IV. Por el servicio de limpieza en tianguis se pagará una cuota por día de 2.5 UMA.

Ingreso anual estimado por esta fracción \$5,900.00

- V. Por otros servicios, se pagará:

Instalación para suministro de servicio de energía eléctrica con motivo de realización de eventos especiales, ferias y espectáculos en el Municipio, se cobrará de acuerdo con la siguiente tabla:

SERVICIO DE INSTALACIÓN	UMA DIARIA
Instalación de 10 M. a 50 M. de distancia desde la fuente de energía	3.3960
Instalación de 50 M. a 100 M. de distancia desde la fuente de energía	5.7919
Cuando la Instalación excede de los 100 M. de distancia desde la fuente de energía, deberá llevarse a cabo un estudio técnico de la obra por el Departamento de Alumbrado Público a fin de emitir un presupuesto para el cobro del derecho.	De 5.7919 a 14.6912

Ingreso anual estimado por esta fracción \$2,550.00

- VI. Por las actividades que realicen las delegaciones municipales y la dependencia encargada de la prestación de los servicios públicos municipales, prestadas a particulares que así lo soliciten o dadas las circunstancias de carácter público, sea necesaria su intervención. Dichas instancias valorarán y determinarán la realización o no del servicio requerido, debido a que darán preferencia a su actividad de servicio público, como ampliación de servicios y que pueden ser entre otros y de acuerdo con la Ley de Hacienda de los Municipios del Estado de Querétaro.

Ingreso anual estimado por esta fracción \$3,350.00

- VII. Por el desazolve de pozos de visita, alcantarillas, drenajes y fosas sépticas en propiedad particular, se pagará conforme a lo siguiente:

TIPO DE FRACCIONAMIENTO	UMA DIARIA			
	DESAZOLVE DE FOSA SÉPTICA	DESAZOLVE DE DRENAJE	DESAZOLVE DE ALCANTARILLAS	DESAZOLVE DE POZO DE VISITA
Residencial	7.0384	5.7788	5.7788	5.7788
Medio	3.0121	2.5329	2.5329	2.5329
Popular	2.6698	1.2596	1.2596	1.2596
Institucional	1.2596	1.2596	1.2596	1.2596
Urbanización progresiva	1.2596	1.2596	1.2596	1.2596
Campestre	5.0658	3.7788	3.7788	3.7788
Industrial	9.0510	5.7788	5.7788	5.7788
Comercial o de servicio	7.0384	5.7788	3.7788	3.7788

Se consideran las fosas sépticas con capacidad máxima de 10 M3, en caso de fosas de mayor capacidad, se pagará de acuerdo a un estudio previo.

Ingreso anual estimado por esta fracción \$3,350.00

- VIII. Por emisión de avalúo generado por daños a instalaciones y equipo de alumbrado público, se pagarán: 8.7087 UMA diaria.

Ingreso anual estimado por esta fracción \$2,880.00

- IX. Del suministro de agua potable en pipas, se pagará:

CONCEPTO	UMA DIARIA
Apoyo con agua potable a escuelas, comunidades, mercados bajo situaciones especiales (por M3)	2.5329
Apoyo con agua potable a escuelas, comunidades, mercados bajo situaciones especiales (por viaje de 10 M3)	6.7087
Apoyo con agua potable a escuelas, comunidades, mercados bajo situaciones especiales (por tambo de 200 litros)	0.1370

Ingreso anual estimado por esta fracción \$2,550.00

- X. Por repintado sobre grafiti en muros de vivienda (Mano de obra exclusivamente), se pagarán: 1.6709 por M2.

Ingreso anual estimado por esta fracción \$2,550.00

- XI. Por el servicio de bacheo de asfalto en caliente, incluye mano de obra, material, retiro de escombros, así como limpieza de la zona, se pagarán: 21.5367 UMA diaria por M2.

Ingreso anual estimado por esta fracción \$2,550.00

- XII. Por el servicio de empedrado, incluye mano de obra, material, retiro de escombros, así como limpieza de la zona, se pagarán: 9.2147 UMA diaria por M2.

Ingreso anual estimado por esta fracción \$2,550.00

- XIII.** Por el servicio de reparación de banqueta, incluye mano de obra, material, retiro de escombros, así como limpieza de la zona, se pagarán: 14.6912 UMA diaria por M2.

Ingreso anual estimado por esta fracción \$2,550.00

- XIV.** Por el servicio de reparación de guarnición, incluye mano de obra, material, retiro de escombros, así como limpieza de la zona, se pagarán: 10.5838 por M2.

Ingreso anual estimado por esta fracción \$2,550.00

- XV.** Por el servicio de bacheo de empedrado ahogado, incluye mano de obra, material, retiro de escombros, así como limpieza de la zona, se pagarán: 11.9529 UMA diaria por M2.

Ingreso anual estimado por esta fracción \$2,550.00

- XVI.** Por el servicio de bacheo de adoquín, incluye excavación, mano de obra, material, retiro de escombros, así como limpieza de la zona, se pagarán: 21.5367 UMA diaria por M2.

Ingreso anual estimado por esta fracción \$2,550.00

- XVII.** Por el servicio de concreto hidráulico, incluye excavación base, cemento, arena, grava, mano de obra, retiro de escombros, así como limpieza de la zona, se pagarán: 22.2213 UMA diaria por M2.

Ingreso anual estimado por esta fracción \$2,550.00

- XVIII.** Por el servicio de bacheo de asfalto en frío, incluye excavación, preparación base, compactación con rodillo, material, asfalto en frío emulsión y mano de obra, retiro de escombros y limpieza de la zona, se pagarán: 35.2279 UMA diaria por M2.

Ingreso anual estimado por esta fracción \$2,550.00

- XIX.** Por el servicio de conexión de descarga domiciliar a la red de alcantarillado, incluye ruptura y arreglo de la vía pública, no incluye material y requiere tener el dictamen de autorización por ruptura de agua potable o drenaje, se pagarán: 48.9190 UMA por M2.

Ingreso anual estimado por esta fracción \$2,550.00

- XX.** Por reparación de pavimento de la vía pública, se causará y pagará por M2:

CONCEPTO	UMA DIARIA
Adoquín	18.41
Asfalto	11.51
Concreto	7.48
Empedrado	7.48
Terracería	2.30
Adocreto	16.68
Empedrado Ahogado en Mortero	8.05
Otros	De acuerdo a estudio técnico y precio vigente en el mercado

Para este supuesto, el contribuyente deberá solicitar previamente la autorización de ruptura de pavimento de la vía pública en la Dependencia Encargada de Desarrollo Urbano, así como realizar el pago de los derechos correspondientes.

Ingreso anual estimado por esta fracción \$3,350.00

XXI. Por la expedición de copias simple de documentos de la administración pública y búsqueda de documentos en general, se pagará 0.30 UMA.

Ingreso anual estimado por esta fracción \$2,550.00

XXII. Por las actividades que realicen las delegaciones municipales y la dependencia encargada de la prestación de los servicios públicos municipales, prestadas a particulares que así lo soliciten o dadas las circunstancias de carácter público, sea necesaria su intervención. Dichas instancias valorarán y determinarán la realización o no del servicio público, como ampliación de servicios y que puede ser entre otros y de acuerdo a la Ley de Hacienda de los Municipios del Estado de Querétaro, los siguientes:

CONCEPTO	UNIDAD DE MEDIDA	UMA DIARIA
Retiro de gallardetes, mantas y lonas chicas de la campaña electoral y de publicidad diversa en postes y árboles, así como su clasificación y acomodo en bodega. Incluye: materiales, mano de obra, herramienta, equipo y todo lo necesario para su correcta ejecución	Pieza	0.5548
Retiro de propaganda de campaña electoral pegada con engrudo y de publicidad diversa en postes de madera y de concreto y posterior aplicación de pintura vinílica a dos manos. Incluye: materiales, mano de obra, herramienta y todo lo necesario para su correcta ejecución	Pieza	1.2257
Retiro de propaganda de campaña electoral y de publicidad diversa pegada con engrudo en postes metálicos y posterior aplicación de pintura de esmalte a dos manos. Incluye: materiales, mano de obra, herramienta y todo lo necesario para su correcta ejecución	Pieza	0.9792
Retiro de propaganda de campaña electoral y de publicidad diversa pegada con engrudo en muros, taludes de vialidades, estructura y superestructura de puentes y la posterior aplicación de pintura vinílica a dos manos. Incluye: materiales, mano de obra, herramienta, equipo (una aguatocha) y todo lo necesario para su correcta ejecución	M2	0.9382
Retiro de propaganda de campaña electoral y de publicidad diversa sobre tableros de lámina colocados en puentes peatonales y vehiculares. Incluye: materiales, mano de obra, herramienta, equipo y todo lo necesario para su correcta ejecución	Pieza	0.9382
Retiro de propaganda de campaña electoral y de publicidad diversa de lona o plástico, pegada o atomillada sobre anuncios espectaculares. Incluye: materiales, mano de obra, herramienta, equipo y todo lo necesario para su correcta ejecución	Pieza	2.896
Borrado de propaganda y de publicidad diversa con pintura vinílica en bardas y puentes vehiculares o peatonales, así como en sus elementos de estructura y superestructura tales como pilas y trabes con una altura de hasta 7.5 M. Incluye: materiales, mano de obra, herramienta, equipo y todo lo necesario para su correcta ejecución	M2	1.5269
Borrado de rótulos de campaña electoral y de publicidad diversa en bardas y posterior aplicación de pintura a la cal a dos manos como mínimo. Incluye: materiales, mano de obra, herramienta, equipo y todo lo necesario para su correcta ejecución	M2	1.0751
Borrado de rótulos de campaña electoral y de publicidad diversa con pintura de esmalte, sobre bardas aplicando dos manos. Incluye: materiales, mano de obra, herramienta, equipo y todo lo necesario para su correcta ejecución	M2	1.2667

Ingreso anual estimado por esta fracción \$6,000.00

XXIII. Por la atención de caninos en situación de abandono o sin cuidado de sus dueños, se causará y pagará:

1. Por la guarda de animales caninos u otros que transiten en vía pública sin vigilancia de sus dueños, se causará y pagará: 1 UMA diaria por cada uno de ellos. Deberá sumarse a la tarifa anterior, los fletes, alimentos, atención veterinaria en caso de requerirse y otros conceptos que la autoridad determine.

Ingreso anual estimado por este rubro \$170.00

2. Asistencia animal en caso de requerirse al momento de llevar a cabo la guarda de algún animal canino, se causará y pagará: de 1.00 a 29.87 UMA diaria, a determinar por parte del Departamento de Control Animal.

Ingreso anual estimado por este rubro \$170.00

Ingreso anual estimado por esta fracción \$340.00

XXIV. Por los servicios prestados por la Unidad de Control y Protección Animal, pagará:

1. Por la aplicación de vacuna antirrábica, se causará y pagará: 1.36 UMA diaria, salvo programas o campañas previamente autorizados por la Secretaría de Servicios Públicos.

Ingreso anual estimado por este rubro \$170.00

2. Por esterilización de los animales, se causará y pagará:

SEXO	PESO CORPORAL	UMA DIARIA
Macho	De 0 a 15 Kgs	1.45
Macho	Mayor a 15 Kgs	3.526
Hembra	De 0 a 15 Kgs	3.618
Hembra	Mayor a 15 Kgs	5.855

Ingreso anual estimado por este rubro \$170.00

3. Por desparasitación, se causará y pagará:

PESO CORPORAL	UMA DIARIA
De 0 a 5 kgs	0.592
De 5.1 a 10 kgs.	0.785
De 10.1 a 20 kgs.	0.921
Mayor a 20 kgs.	1.315

Ingreso anual estimado por este rubro \$170.00

4. Por aplicación de vacunas adicionales, se causará y pagará:

VACUNA	UMA DIARIA
Puppy canina	1.644
Quíntuple canina	1.710
Triple felina	1.447
Adicional	0.263

Ingreso anual estimado por este rubro \$170.00

5. Por servicio de custodia y observación de perros agresores por diez días naturales, se causará y pagará: 9.013 UMA diaria y en caso de que el perro muera, se le incrementará el costo que el laboratorio de patología animal establezca por los análisis correspondientes para descartar rabia. El pago por concepto de observación de perro agresor no asegura la devolución del mismo, toda vez que estará sujeta a la valoración clínica en etología canina realizada por el personal oficial médico veterinario adscrito a la Unidad de Control y Protección Animal.

Ingreso anual estimado por este rubro \$170.00

6. Por servicio de adopción de animales, se causará y pagará: 0.723 UMA diaria, debiendo cubrir además el costo de esterilización tabulado en este mismo Ordenamiento.

Ingreso anual estimado por este rubro \$170.00

7. Por servicio de consulta médica, se causará y pagará:

TIPO DE CONSULTA	UMA DIARIA
Sin aplicación de medicamento	0.631
Menor	1.447
Mayor	3.763

Ingreso anual estimado por este rubro \$170.00

8. Por el servicio de eutanasia para mascotas, por cada una, se causará y pagará: 1.644 UMA diaria.

Ingreso anual estimado por este rubro \$600.00

Ingreso anual estimado por esta fracción \$1,790.00

Ingreso anual estimado por este artículo \$170,510.00

Artículo 31. Por los servicios prestados por los panteones municipales, se causará y pagará por lo siguiente:

I. Por los servicios que presta la Dirección del Registro Civil, por permiso, se causará y pagará:

1. Por traslado, se causará y pagará:

CONCEPTO	UMA
Permiso por el traslado de cadáveres dentro y fuera del Estado	4
Permiso por el traslado de restos áridos, cenizas, fetos y miembros dentro y fuera del Estado	2

Ingreso anual estimado por este rubro \$22,000.00

2. Por la exhumación, se causará y pagará:

CONCEPTO	UMA
Permiso de exhumación en panteones	4

Ingreso anual estimado por este rubro \$22,000.00

3. Por la inhumación, se causará y pagará:

CONCEPTO		UMA
Permiso de inhumación en panteones	Inhumación en cripta (gaveta o alacena)	22
	Inhumación en cripta (suelo)	12

Ingreso anual estimado por este rubro \$360,000.00

4. Por cremación, se causará y pagará:

CONCEPTO	UMA
Permiso de cremación	6

Ingreso anual estimado por este rubro \$5,000.00

Ingreso anual estimado por esta fracción \$409,000.00

II. Por los servicios que se prestan a través de la dependencia encargada de los Servicios Públicos Municipales, se causará y pagará:

1. Por la exhumación, se causará y pagará:

CONCEPTO	UMA
Exhumación en panteones	10

Ingreso anual estimado por este rubro \$25,000.00

2. Por la inhumación, se causará y pagará:

CONCEPTO	UMA DIARIA	
	TEMPORALIDAD INICIAL HASTA 6 AÑOS	REFRENDO DE 6 AÑOS (MÁXIMO 1 REFRENDO)
Panteón municipal	8	6
Panteón delegacional	6	4

Ingreso anual estimado por este rubro \$298,700.00

3. Por el servicio de criptas en los panteones municipales, por cada una se causará y pagará: 25 UMA diaria.

Ingreso anual estimado por este rubro \$16,000.00

4. Por el permiso de construcción de cripta y/o tapiado de gavetas en panteones municipales, se causará y pagará por lo siguiente:

CONCEPTO	UMA (DIARIA)
Permiso de construcción de cripta	4
Permiso de construcción de tapiado de gavetas	3

Ingreso anual estimado por este rubro \$25,000.00

Ingreso anual estimado por esta fracción \$364,700.00

Ingreso anual estimado por este artículo \$773,700.00

Artículo 32. Por servicios prestados por el Rastro Municipal, se causará y pagará conforme a lo siguiente:

- I. Por sacrificio y procesamiento, por cabeza, se causará y pagará:

CONCEPTO	UMA DIARIA
Vacuno	4.4000
Porcino	2.0800
Ovino	1.5600
Degüello y procesamiento	0.1370

Ingreso anual estimado por esta fracción \$1,377,350.00

- II. Por sacrificio y procesamiento de aves, que incluyen pelado y escaldado, se causará y pagará:

CONCEPTO	UMA DIARIA
Pollos y gallinas de mercado	0.0343
Pollos y gallinas de supermercado	0.0343
Pavos de mercado	0.0411
Pavos de supermercado	0.0411
Otras aves	0.0411

Ingreso anual estimado por esta fracción \$20,000.00

- III. El sacrificio de ganado en horas extraordinarias, independientemente de los honorarios del veterinario autorizado por la Secretaría de Salud, por cabeza, se causará y pagará:

CONCEPTO	UMA DIARIA
Vacuno	4.2175
Porcino	3.3960
Ovino	2.0269
Aves	0.0411
Degüello y procesamiento	0.1370

Ingreso anual estimado por esta fracción \$23,100.00

- IV. Por la introducción de ganado al rastro, en horas extraordinarias por cabeza, se causará y pagará:

CONCEPTO	UMA DIARIA
Vacuno	6.4350
Porcino	4.7920
Ovino	2.0538

Ingreso anual estimado por esta fracción \$11,000.00

- V. Por el uso de los servicios y utensilios con los que cuenta el rastro municipal, se causará y pagará:

CONCEPTO	UMA DIARIA
Agua para lavado de vísceras y cabeza por pieza	0.1370
Por cazo	0.4108
Fletes dentro de cabecera municipal (por unidad)	0.4792
Fletes fuera de cabecera municipal (por unidad y por kilómetro)	0.0685

Ingreso anual estimado por esta fracción \$82,500.00

- VI. Guarda de ganado no reclamado, por día o fracción, se causará y pagará:

CONCEPTO	UMA DIARIA
Vacuno y terneras	1.2596
Porcino	1.2596
Caprino	1.0269
Aves	0.1370
Otros animales	0.1370

Ingreso anual estimado por esta fracción: \$6,050.00

Ingreso anual estimado por este artículo \$1,520,000.00

Artículo 33. Por los servicios prestados en mercados municipales, se causará y pagará:

- I. Por la asignación de locales en los mercados municipales, según tipo de local: cerrado interior, abierto interior, cerrado exterior, abierto exterior, se causará y pagará: de 29.9836 UMA diaria a 59.9672 UMA diaria.

Ingreso anual estimado por esta fracción \$0.00

- II. Por las cesiones de Derechos realizadas en los mercados municipales, se causará y pagará:

TIPO DE LOCAL	UMA DIARIA
Tianguis dominical	12.4590
Locales	12.4590
Formas o extensiones	4.3127

Ingreso anual estimado por esta fracción \$0.00

III. Por los cambios de giros en los locales de mercados municipales, se causará y pagará: 6.2980 UMA diaria.

Ingreso anual estimado por esta fracción \$0.00

IV. Por el servicio de sanitarios en los mercados municipales, se causará y pagará por persona: 0.0485 UMA diaria.

Ingreso anual estimado por esta fracción \$0.00

V. Por el uso de locales en mercados municipales, se causará y pagará por local, la siguiente tarifa diaria: 3.5 UMA diaria.

Ingreso anual estimado por esta fracción \$0.00

VI. Por el uso de locales en mercados municipales:

1. Uso de locales en mercados municipales, pagará el locatario la siguiente tarifa diaria: 0.0254 a 0.1260 UMA.

Ingreso anual estimado por este rubro \$0.00

Ingreso anual estimado por esta fracción \$0.00

Ingreso anual estimado por este artículo \$0.00

Artículo 34. Por los servicios prestados por la Secretaría del Ayuntamiento, se causará y pagará:

I. Por legalización de firmas de funcionarios, por cada hoja, se causará y pagará:

1. Por expedición de copias simples y certificadas de documentos de la administración pública, búsquedas realizadas en el archivo municipal:

CONCEPTO	UMA DIARIA
Copia simple de documentos tamaño carta, oficio o doble carta de una a tres hojas	0.2465
Por hoja adicional en copia simple de documentos tamaño carta, oficio o doble carta	0.1232
Copia certificada de documentos tamaño carta, oficio o doble carta de una a tres hojas	0.6846
Por hoja adicional en copia certificada de documentos tamaño carta, oficio o doble carta	0.3423
Copia simple de planos tamaño carta, oficio o doble carta de una a tres hojas	0.8763
Por hoja adicional en copia simple de planos tamaño carta, oficio o doble carta	0.4381
Copia certificada de planos tamaño carta, oficio o doble carta de una a tres hojas	3
Por hoja adicional en copia certificada tamaño carta, oficio o doble carta	1.5
Copia simple de planos en medidas mayores a carta, oficio o doble carta de una a tres hojas	2
Por hoja adicional en copia simple de planos en medidas mayores a carta, oficio o doble carta	1
Copia certificada de planos en medidas mayores a carta, doble carta de una a tres hojas.	6
Por hoja adicional en copia certificada de planos en medidas mayores a carta, oficio o doble carta	3
Copia simple en medios electrónicos (por hoja)	0.3081
Copia certificada en medios electrónicos (por hoja)	0.8557

Ingreso anual estimado por este rubro \$15,000.00

Ingreso anual estimado por esta fracción \$15,000.00

II. Por reposición de documento oficial, por cada hoja, se causará y pagará: 1.2066 UMA diaria.

Ingreso anual estimado por esta fracción \$6,000.00

III. Por expedición de constancias de residencia y otras constancias, se causará y pagará:

1. Por expedición de constancias de residencia, se causará y pagará: 1.2066 UMA diaria.

Ingreso anual estimado por este rubro \$35,000.00

2. Por expedición de otras constancias, se causará y pagará: 1.2066 UMA diaria.

Ingreso anual estimado por este rubro \$45,000.00

Ingreso anual estimado por esta fracción \$80,000.00

IV. Por la expedición de documentos de los archivos municipales, por cada hoja, se causará y pagará:

CONCEPTO	UMA DIARIA
Por la expedición de copia simple de documentos de los archivos municipales (por hoja)	0.1232
Por la expedición de copia certificada de documentos de los archivos municipales (por hoja)	0.3423

Ingreso anual estimado por esta fracción \$6,000.00

V. Por la publicación en la Gaceta Municipal, se causará y pagará:

CONCEPTO	UMA DIARIA
Por palabra	0.14879
Por suscripción anual	16.6900
Por ejemplar individual	1.86100
Por imagen	18.0000
Por palabra en publicación única en periodo extraordinario	0.29758

Para efectos del pago por concepto de publicación en la Gaceta Municipal, el plazo será de 10 días hábiles contados a partir de la notificación del acuerdo correspondiente.

Ingreso anual estimado por esta fracción \$703,000.00

Ingreso anual estimado por este artículo \$810,000.00

Artículo 35. Por los servicios de Registros de Fierros Quemadores y su Renovación, se causará y pagará:

I. Registros de Fierros Quemadores y su Renovación, se causará y pagará: 1.3692 UMA diaria.

Ingreso anual estimado por esta fracción \$880.00

Ingreso anual estimado por este artículo \$880.00

Artículo 36. Por los servicios prestados por autoridades municipales, se causará y pagará:

I. Por los servicios otorgados por instituciones municipales a la comunidad a través de sus diversos talleres de capacitación, se causará y pagará:

CONCEPTO	UMA DIARIA
Por curso semestral de cualquier materia	1.3246 a 5.9610
Por curso de verano	1.9870 a 3.9756

Ingreso anual estimado por esta fracción \$5,500.00

- II. Por los servicios de mantenimiento y reparación de mobiliario urbano derivado de actos de particulares con responsabilidad para estos, se causará y pagará de acuerdo con las condiciones que establezca el área correspondiente de la administración municipal.

Ingreso anual estimado por esta fracción \$5,100.00

- III. Por el registro en los diferentes padrones del Municipio, se causará y pagará:

CONCEPTO	UMA DIARIA
Padrón de proveedores	
Inscripción	
Personas físicas	12
Personas morales	16
Refrendo	
Personas físicas	8
Personas morales	12
Otros Padrones	
Padrón de usuarios del rastro municipal	1.25 a 6
Padrón de usuarios del relleno sanitario	1.25 a 6
Padrón de boxeadores y luchadores	1.25 a 6
Registro a otros padrones similares	1.25 a 6
Padrón de contratistas	
Inscripción	28
Renovación	23
Ampliación de especialidad	15

Ingreso anual estimado por esta fracción \$385,000.00

- IV. Por los dictámenes emitidos por Protección Civil, se causará y pagará:

1. Por el servicio de emisión de Visto Bueno emitido por Protección Civil, se pagará:

VISTOS BUENOS			
GRADO DE RIESGO	SEGÚN GRADO DE RIESGO		
	SUPERFICIE I (0 A 100M2)	SUPERFICIE II (101 A 300M2)	SUPERFICIE III (301M2 EN ADELANTE)
	UMA	UMA	UMA
Bajo	4	6	8

GRADO DE RIESGO	SEGÚN GRADO DE RIESGO		
	SUPERFICIE I (0 A 300M2)	SUPERFICIE II (301 A 1000M2)	SUPERFICIE III (1001M2 EN ADELANTE)
	UMA	UMA	UMA
Medio	12	20	28

GRADO DE RIESGO	SEGÚN GRADO DE RIESGO		
	SUPERFICIE I (0 A 1000M2)	SUPERFICIE II (1001 A 3000M2)	SUPERFICIE III (3001M2 EN ADELANTE)
	UMA	UMA	UMA
Alto	50	80	110

La renovación de Visto Bueno emitido por Protección Civil, deberá tramitarse a partir del primer día hábil del mes de enero de 2025, debiéndose concluir el trámite a más tardar el treinta y uno de marzo del mismo año en casos excepcionales, su trámite extemporáneo se sujetará al pago de conformidad al presente numeral, más un tanto de forma proporcional, según el mes en que se realice el trámite.

Ingreso anual estimado por este rubro \$2,076,000.00

2. Por el servicio de dictámenes y/o vistos buenos para espectáculos masivos, emitidos por Protección Civil, se causará y pagará:

a) Espectáculos masivos se causará y pagará:

VISTO BUENO PARA EVENTOS Y ESPECTÁCULOS PÚBLICOS	SEGÚN AFORO		
	DE 1 A 500 PERSONAS	DE 501 A 1000 PERSONAS	DE 1001 PERSONAS EN ADELANTE
	UMA	UMA	UMA
	20	30	40

En el entendido que el cobro de cada evento, es por día.

Ingreso anual estimado por este inciso \$36,000.00

b) Juegos mecánicos se causará y pagará:

VISTOS BUENOS PARA JUEGOS MECÁNICOS	1 A 5 JUEGOS	6 A 12 JUEGOS	13 A 15 JUEGOS
	UMA	UMA	UMA
	5	8	16

Ingreso anual estimado por este inciso \$36,000.00

c) Por la quema de pirotécnica se causará y pagará:

VISTO BUENO PARA QUEMA DE PIROTECNIA	BOMBAS 10 O MENOS - COHETES DE LUZ - 144 COHETES DE TRUENO POR DÍA	IMAGEN - 10 BOMBAS - SIMILARES	CASTILLO - BOMBAS
	UMA	UMA	UMA
	5	9	17

Ingreso anual estimado por este inciso \$36,000.00

Ingreso anual estimado por este rubro \$108,000.00

3. Por el servicio de emisión de opiniones técnicas y/o Visto Bueno para construcción otorgados por Protección Civil, se pagará:

a) Visto Bueno para fase de construcción se causará y pagará:

VISTO BUENO PARA FASE CONSTRUCCIÓN	CONCEPTO	UMA
	Riesgo ordinario (0 a 2,999 M2 de construcción)	45
	Riesgo alto (3,000 M2 de construcción en adelante)	80

Ingreso anual estimado por este inciso \$36,000.00

Ingreso anual estimado por este rubro \$36,000.00

4. Por el visto bueno para anuncios publicitarios otorgados por Protección Civil, se causará y pagará:

VISTO BUENO PARA ANUNCIOS ADOSADOS AUTOSOPORTADOS	ADOSADOS	AUTOSOPORTADOS ESPECTACULARES	ANTENAS
	UMA	UMA	UMA
	11	18	25

Ingreso anual estimado por este rubro \$62,000.00

5. Por el servicio de capacitación otorgado por Protección Civil, se causará y pagará:

CAPACITACIÓN EN MATERIA DE PROTECCIÓN CIVIL	CONCEPTO	UMA
	Curso Integral de Protección Civil Riesgo Bajo por persona	5
	Curso Integral de Protección Civil Riesgo Medio por persona	7
	Curso Específico en Materia de Protección Civil Riesgo Alto por persona	14

Ingreso anual estimado por este rubro \$62,000.00

6. Por otros servicios otorgados por Protección Civil, se causará y pagará:

CARTAS COMPROMISO EMITIDA POR PROTECCIÓN CIVIL:	UMA
Riesgo Bajo	5
Riesgo Medio	16
Riesgo Alto	30

Ingreso anual estimado por este rubro \$62,000.00

El incumplimiento a lo dispuesto en la presente fracción será sancionado conforme a lo dispuesto por el Reglamento de Protección Civil del Municipio de Colón, Qro., y lo que determine la presente Ley.

7. Registros otros servicios otorgados por Protección Civil, se causará y pagará:

REGISTRO PARA PRESENTAR SERVICIOS EN MATERIA DE PROTECCION CIVIL	UMA
Grupos Voluntarios y/o empresas de seguridad privadas	20
Consultores	40
Capacitadores	35
Peritos/dictaminadores	40

Ingreso anual estimado por este rubro \$62,000.00

Ingreso anual por esta fracción \$2,468,000.00

- V. Por los servicios que presta la Unidad de Transparencia Municipal, conforme lo establece la Ley de Transparencia y Acceso a la Información Pública del Estado de Querétaro, por concepto de costo de los documentos o materiales utilizados en la reproducción y pago de certificación, con fundamento en el artículo 139, de la Ley de Transparencia y Acceso a la Información Pública del Estado de Querétaro y el artículo 44, de la Ley de Protección de Datos Personales en Posesión de Sujetos Obligados del Estado de Querétaro, cuando la información sobrepase las 20 hojas, se causará y pagará:

CONCEPTO	UMA
Copia simple de documentos tamaño carta u oficio por hoja	0.0276
Copia certificada de documentos tamaño carta u oficio por hoja	0.1013
Copia en medios electrónicos (disco compacto), por proporcionar disco	0.070

Ingreso anual estimado por esta fracción \$11,700.00

- VI. Por verificación para el otorgamiento de autorizaciones de concesiones y licencias, se causará y pagará: 1.2596 UMA diaria.

Ingreso anual estimado por esta fracción \$23,00.00

- VII. Por los servicios que presta el órgano de Control Interno, en materia de expedición de copias de documentos que obren en los expedientes, cuadernos y procedimientos administrativos que en ésta se tramiten y sean solicitados por las partes, se causará y pagará:

CONCEPTO	UMA DIARIA
Copias simples tamaño carta u oficio, por cada hoja	0.0242
Copias certificadas tamaño carta u oficio, por cada hoja	0.0485

Ingreso anual estimado por esta fracción \$11,000.00

- VIII. Por los servicios que presta la autoridad municipal en materia de Catastro dentro de su circunscripción territorial, se causará y pagará: 2 UMA diaria.

Ingreso anual estimado por esta fracción \$22,500.00

- IX. Por la obtención de bases de licitación por cada uno de los concursos para obra pública y adquisiciones municipales, por invitación restringida o licitación pública, se causará y pagará de acuerdo a la tarifa siguiente:

CONCEPTO	UMA DIARIA
Por invitación a contratistas por asignación directa de obra	18
Pago de bases para invitación restringida a cuando menos 3 contratistas:	
El 0.004% (del Presupuesto de Egresos del Estado) hasta \$3,000,000.00	35
De \$3,000,001.00 a \$5,000,000.00	50
de \$5,000,001.00 a \$26,928,813.96	58
Pago de bases de licitación por cada uno de los concursos de adquisiciones por invitación restringida o licitación pública:	
Proveedores personas físicas	13.9090
Proveedores personas morales	20.8636

Ingreso anual estimado por esta fracción \$365,000.00

- X. Por la expedición de:

1. Constancias de no adeudo, solicitados por los interesados, causará y pagará: 1.5 UMA diaria.

Ingreso anual estimado por este rubro \$11,500.00

2. Por la expedición de constancia sobre recibo oficial de pago de contribuciones o de documento oficial existente en los archivos de la dependencia encargada de las Finanzas Públicas Municipales, se causará y pagará:

CONCEPTO	UMA DIARIA
Por reposición de documentos en copia certificada	1
Por reposición de documentos en copia simple	0.30

Ingreso anual estimado por este rubro \$11,500.00

Ingreso anual estimado por esta fracción \$23,000.00

- XI. Explotación de bienes municipales e inmuebles con fines de lucro, se pagará: 0.5435 a 62.9792 diaria.

Ingreso anual estimado por esta fracción \$1,700.00

- XII. Por la revisión de la superficie de construcción, solicitada a petición del contribuyente, siempre que no corresponda a una aclaración de superficie, por cada solicitud, causará y pagará: 2.00 UMA.

Ingreso anual estimado por esta fracción \$18,000.00

- XIII.** Por el trámite de expedición de constancia de no infracción por extravío de licencia de conducir, tarjeta de circulación y/o placa, por un monto de 1 UMA, la cual será expedida por el Juzgado Cívico Municipal, de acuerdo a los lineamientos establecidos.

Ingreso anual estimado por esta fracción \$10,500.00

Ingreso anual estimado por este artículo \$3,350,000.00

Artículo 37. Cuando no se cubran las Contribuciones, que refieren a Derechos, en la fecha establecida en las disposiciones fiscales, el monto de las mismas se actualizará desde el mes en que se debió hacer el pago y hasta que el mismo se efectúe, apegándose para su cálculo a lo dispuesto en el Código Fiscal del Estado de Querétaro.

Las cantidades actualizadas conservan la naturaleza jurídica que tenían antes de la actualización.

La falta de pago de un crédito fiscal en la fecha o plazo fijado, determinará que el crédito sea exigible a través del procedimiento administrativo de ejecución, establecido en el Código Fiscal de la Federación y en el Código Fiscal del Estado de Querétaro, así como los convenios celebrados por este Municipio en lo que resulte aplicable para el ejercicio fiscal al que se aplica esta Ley, constituyéndose como accesorios de la contribución y participando de su naturaleza los recargos, las sanciones, los gastos de ejecución y la indemnización.

Ingreso anual estimado por este artículo \$0.00

Artículo 38. Derechos no comprendidos en la Ley de Ingresos Vigente, Causados en Ejercicios Fiscales Anteriores, Pendientes de Liquidación o Pago.

Ingreso anual estimado por este artículo \$0.00

Sección Cuarta Productos

Artículo 39. Comprende el importe de los ingresos por contraprestaciones por los servicios que preste el Municipio en sus funciones de derecho privado, así como por el uso y aprovechamiento de bienes; originando recursos que significan un aumento del efectivo del sector público, como resultado de sus operaciones normales, sin que provenga de la enajenación de su patrimonio.

I. Productos, no incluidos en otros conceptos:

1. Productos derivados del uso y aprovechamiento de bienes no sujetos a Régimen de Dominio Público.

- a) Por el uso e instalación de canalizaciones subterráneas en relación al metro lineal para la prestación del servicio de gas y por la instalación del número de casetas telefónicas en la vía pública, así como por la instalación del número de postes en la vía pública para energía eléctrica, telefonía y similares, se pagará de 0.50 a 70.00 UMA diaria previa autorización del Ayuntamiento, conforme a estudios, términos y condiciones que establezca el mismo.

Ingreso anual estimado por este inciso \$36,650.00

- b) Por los siguientes Productos, se pagará:

CONCEPTO	UNIDAD	UMA DIARIA
Anuncios (dimensiones)	M2	0
Por el uso de maquinaria pesada	El costo comercial por día y hora.	

Ingreso anual estimado por este inciso \$132,000.00

- c) Reposición de credencial de trabajadores y familiares, causará y pagará: 1 UMA diaria.

Ingreso anual estimado por este inciso \$1,700.00

Ingreso anual estimado por este rubro \$170,350.00

2. Enajenación de bienes muebles no sujetos a ser inventariados.

Ingreso anual estimado por este rubro \$550.00

3. Accesorios, cuando no se cubran los Productos, en la fecha establecida en las disposiciones, el monto de las mismas se actualizará desde el mes en que se debió hacer el pago y hasta que el mismo se efectúe, en los términos del Código Fiscal del Estado como si se tratara de una Contribución.

Ingreso anual estimado por este rubro \$550.00

4. Otros Productos que generen ingresos corrientes.

Ingreso anual estimado por este rubro \$550.00

5. Productos financieros.

Ingreso anual estimado por este rubro \$3,020,000.00

Ingreso anual estimado por esta fracción \$3,192,000.00

II. Productos derivados del transporte de personas, se causará y pagará:

CONCEPTO	UMA DIARIA
En tranvía	
1.1 Boleto personal, por viaje de ida y vuelta	0.6298
En autobús	
2.1 Boleto personal, por viaje de ida y vuelta de hasta 3 km	0.6298
2.1 Boleto personal, por viaje de ida y vuelta de hasta 6 km	0.9584
2.1 Boleto personal, por viaje de ida y vuelta de más de 6 km	1.3692
En lancha	
3.1 Boleto por renta de lancha de remo, por hora o fracción	0.4792
3.1 Boleto por renta de lancha de pedal, por hora o fracción	0.7941
En cualquier otro medio por kilómetro	0.3149

Ingreso anual estimado por esta fracción \$0.00

III. Productos no comprendidos en la Ley de Ingresos vigente, causadas en Ejercicios Fiscales anteriores, Pendientes de Liquidación o Pago.

Ingreso anual estimado por esta fracción \$0.00

Ingreso anual estimado por este artículo \$3,192,000.00

**Sección Quinta
Aprovechamientos**

Artículo 40. Son Aprovechamientos los ingresos que percibe el Estado en funciones de derecho público distintos de las contribuciones, de los ingresos derivados de financiamiento y de los que obtenga los organismos descentralizados y de las empresas de participación municipal.

I. Aprovechamientos.

1. Ingresos derivados de Colaboración Fiscal.

a) Multas federales no fiscales.

Ingreso anual estimado por este inciso \$16,500.00

b) Leyes, Códigos, Reglamentos y Convenios aplicables de carácter Estatal o Municipal, de acuerdo con lo siguiente:

b.1) Multas, por la inobservancia a diversas disposiciones establecidas en las Leyes, Códigos, Reglamentos y Convenios aplicables de carácter Estatal o Municipal, de acuerdo con lo siguiente:

CONCEPTO	UMA DIARIA MÍNIMA Y MÁXIMA
Multa por omisión de inscripción en el Padrón Catastral	De 2.5397 a 7.9094
Multa por autorizar los Notarios en forma definitiva instrumentos públicos sin cumplir con la obtención de la respectiva constancia de no adeudo del Impuesto y, en su caso, el recibo de pago por el último bimestre si el acto se realiza dentro del plazo del pago	De 2.5397 a 7.9094
Multa por la omisión de formulación de avisos de transmisión de propiedad o posesión o cambio de domicilio	De 2.5397 a 7.9094
Multa por la formulación extemporánea de avisos de transmisión de propiedad o posesión	De 1.1756 a 3.8459
Multa por la falta de declaración de cambio de valor del predio	Del 10% al 30% del Importe Omitido
Multa por el incumplimiento al requerimiento de la autoridad	De 2.5397 a 7.9094
Multa cuando no se cubra el pago del Impuesto en los periodos señalados	De: Un equivalente a la actualización y recargos que se generen, misma que no podrá exceder del 100% de dicha contribución, a: tres veces el equivalente a la actualización y recargos que se generen, misma que no podrá exceder del 300% de dicha contribución
Multa cuando se declare en forma dolosa una cantidad menor al valor real del predio, evadiendo el pago correcto del Impuesto	De: 50% de la contribución omitida a: 150% de la contribución omitida
Multa por la venta de bebidas alcohólicas después del horario autorizado	De 101.7333 a 203.4666
Multa por la venta de bebidas alcohólicas sin permiso o licencia	De 34.2278 a 342.2782
Resoluciones que emita la contraloría municipal dentro de los procedimientos administrativos de responsabilidad de su competencia	UMA diaria de acuerdo a la resolución
Infracciones cometidas al artículo 289 del Código Ambiental del Estado de Querétaro	De 1 a 500
Infracciones cometidas a los ordenamientos ambientales vigentes, causarán y pagarán, en los términos que así disponga la autoridad ambiental municipal	De 1 a 500
Infracciones cometidas a los ordenamientos vigentes en materia de Protección Civil, causarán y pagarán en los términos que disponga la autoridad en dicha materia	De 10.1589 a 20,000
Infracción al Reglamento de Policía y Buen Gobierno Municipal del Municipio de Colón.	De 1.00 a 500
Obstruir por cualquier medio a través de cualquier objeto, en forma parcial o total, la libre circulación peatonal o vehicular en las vialidades	De 1 a 300
Causar escándalo en la vía pública, centros de espectáculos, de diversiones o lugares de uso común de ebriedad o intoxicación de cualquier índole	De 1 a 300
Ingerir bebidas embriagantes, consumir drogas o enervantes en la vía pública o lugares de uso restringido	De 1 a 300
Provocar escándalo o falsa alarma en cualquier reunión o casa particular	De 1 a 300
Orinar o defecar en la vía y los lugares públicos	De 1 a 300
Lanzar piedras, municiones o cualquier otro objeto similar como proyectil en las calles	De 1 a 300
Arrojar en los centros de espectáculos o diversiones de cualquier objeto que moleste al público, así como alterar el orden con silbidos, gritos, porras o cualquier otro medio que propicie molestias al público presente	De 1 a 300

Realizar actividades relativas al comercio, la industria o los servicios sin la licencia, concesión o permiso correspondiente	De 1 a 300
Vender bebidas alcohólicas fuera del horario y días establecidos por la autoridad municipal	De 1 a 300
Vender en forma clandestina bebidas alcohólicas	De 1 a 500
Infracciones al Reglamento para la Prevención y Gestión Integral de Residuos del Municipio de Colón, Qro.	De 1 a 10,000
Infracciones al reglamento de Justicia Cívica y Cotidiana del Municipio de Colón. Qro.	De 1 a 300
Multa por transportar sin las medidas de seguridad correspondientes esquilmos agrícolas y desechos de los corrales	250
Multa por realizar cualquier tipo de actividad comercial, industrial o de servicios que afecte el equilibrio ecológico, ponga en riesgo la seguridad pública o cause daños a la infraestructura y equipamiento urbano, sin haber omitido previamente la licencia o permiso de la autoridad municipal	De 1 a 500
Multas derivadas de la gestión y prevención de los residuos, se sancionará de acuerdo al Reglamento para la Prevención y Gestión Integral de Residuos, causarán y pagarán en los términos que disponga la autoridad en dicha materia	De 1 a 5,000
Otras	De 1 a 342.2782

Para la imposición de las sanciones consistentes en multas derivadas del Reglamento para la Prevención y Gestión Integral de Residuos del Municipio de Colón, Qro., la autoridad administrativa se regulará de la siguiente manera:

TABULADOR DE MULTAS A CIUDADANOS Y PEQUEÑAS Y MEDIANAS EMPRESAS (PYMES)	
a) De 1 a 15 veces la UMA.	Art. 25, Art. 30, Art. 31, Art. 40, Art.41, Art. 92
b) De 5 a 25 veces UMA.	Art. 49, Art. 51, Art. 52, Art. 58, Art. 60, Art. 67, Art. 68, Art. 70, Art. 71, Art. 72, Art. 103
c) De 5 a 35 veces UMA.	Art. 73, Art. 76, Art. 92, Art. 93, Art. 101, Art. 102, Art. 103
d) De 10 a 45 veces UMA.	Art. 75, Art. 88, Art. 93, Art. 95, Art. 97
e) De 10 a 50 veces UMA	Art. 87, Art. 98, Art. 110. Art.115, Art.128
f) De 500 a 5,000 veces la UMA.	Para aquellas infracciones que la autoridad municipal competente determine que dañen seriamente la sanidad del medio ambiente.

TABULADOR DE MULTAS A INDUSTRIAS Y GRANDES COMERCIOS	
a) De 15 a 45 veces UMA.	Art. 25, Art. 30, Art. 31, Art. 40, Art.41, Art. 92
b) De 20 a 75 veces UMA.	Art. 49, Art. 51, Art. 52, Art. 58, Art. 60, Art. 67, Art. 68, Art. 70, Art. 71, Art. 72, Art. 103
c) De 25 a 100 veces UMA.	Art. 73, Art. 76, Art. 92, Art. 93, Art. 101, Art. 102, Art. 103
d) De 30 a 120 veces UMA.	Art. 75, Art. 88, Art. 93, Art. 95, Art. 97
e) De 45 a 150 veces UMA.	Art. 87, Art. 98, Art. 110. Art.115, Art.128
f) De 1,000 a 10,000 veces UMA.	Para aquellas infracciones que la autoridad municipal competente determine que dañen seriamente la sanidad del medio ambiente.

Ingreso anual estimado por este subinciso \$2,540,200.00

b.2) Para la imposición de las sanciones consistentes en multas derivadas del Reglamento para la reforestación, forestación, desmonte, limpieza de terreno, derribo, poda y trasplante de vegetación de competencia municipal del Municipio de Colón, Qro., la autoridad administrativa se regulará de la siguiente manera:

b.2.1) Por incumplimiento a las condicionantes establecidas en la autorización otorgada de limpieza de terreno (por cada metro cuadrado) derribo o poda, se pagará como sanción: 100 UMA.

Ingreso anual estimado por este subinciso \$35,000.00

b.3) Para la imposición de las sanciones consistentes en multas derivadas del Reglamento de Protección, Gestión Ambiental y cambio Climático del Municipio de Colón, Qro., la autoridad administrativa se regulará de la siguiente manera:

b.3.1) Por la generación de contaminantes atmosféricos, se impondrá una multa por el equivalente en UMA, de acuerdo con los siguientes supuestos:

CONCEPTO	UMA
a) Los establecimientos que generen olores que perjudiquen la salud de la población	20-100
b) A las personas que emitan cualquier tipo de combustión al cielo abierto	20-100
c) Al que deposite en cielo abierto, materiales, productos, subproductos o residuos que generen gases	20-100
d) Al que emita contaminantes a la atmosfera fuera de los niveles permitidos, establecidos en las normas aplicables	50-100
e) Al que emita cualquier tipo de contaminante de la atmósfera definido en el Código Ambiental del Estado de Querétaro como competencia municipal	20-100

Ingreso anual estimado por este subinciso \$15,000.00

b.4) Por la contaminación del agua, se impondrá una multa por el equivalente en UMA, de acuerdo con los siguientes supuestos:

CONCEPTO	UMA
a) A las personas usuarias no domésticas que descarguen aguas residuales a los sistemas de drenaje y alcantarillado sin la autorización de la autoridad correspondiente	30-100
b) A quienes sean propietarios de desarrollos habitacionales tales como fraccionamientos o condominios, así como establecimientos, que no instalen sistemas de tratamiento y reúso de aguas residuales, ya sean individuales o comunes, para satisfacer las condiciones particulares de descarga que las autoridades competentes determinen	200-500
c) Las personas usuarias domésticas que viertan aguas domésticas y residuales a la vía pública o privada	5-20

Ingreso anual estimado por este subinciso \$15,000.00

b.5) Por la contaminación del suelo y subsuelo, se impondrá una multa por el equivalente en UMA, de acuerdo a las siguientes disposiciones:

CONCEPTO	UMA DIARIA
a) Disponga temporal o permanentemente cualquier tipo de material o residuo sólido o líquido en un área identificada como zona de recarga de acuífero, sin autorización de la autoridad competente que provoquen la contaminación del suelo, ya sea en vía pública o privada	500-1000
b) Disponga temporal o permanentemente cualquier tipo de material o residuo sólido o líquido, sin autorización de la autoridad competente que provoquen la contaminación del suelo, ya sea en vía pública o privada	20-100

Ingreso anual estimado por este subinciso \$15,000.00

b.6) Por la contaminación que se perciba a través de los sentidos, se impondrá multa por el equivalente en UMA, a todo aquel que emita ruido, vibraciones, energía térmica lumínica y electromagnética que rebasen los límites máximos permisibles establecido en la norma aplicable de conformidad con las siguientes disposiciones:

CONCEPTO	UMA DIARIA
a) Emisiones de ruido	10-100
b) Emisiones por vibraciones	100-200
c) Emisiones por energía térmica y lumínica	10-100
d) Emisiones por energía electromagnética	10-100

Ingreso anual estimado por este subinciso \$15,000.00

b.7) Por la caza y comercialización sin autorización, así como por el maltrato de fauna nativa, se impondrá multa equivalente en: 100-500 UMA diaria.

Ingreso anual estimado por este subinciso \$15,000.00

b.8) Por exceder los límites máximos permisibles establecidos en las normas aplicables, sin contar con la Licencia Ambiental Municipal se impondrá multa equivalente en: 100-300 UMA diaria.

Ingreso anual estimado por este subinciso \$15,000.00

b.9) Por cualquier violación a lo estipulado en los artículos establecidos en el Capítulo VI del Reglamento de Protección, Gestión Ambiental y Cambio Climático para el Municipio de Colón, Qro., se impondrá una multa equivalente en: 50-500 UMA diaria.

Ingreso anual estimado por este subinciso \$15,000.00

Ingreso anual estimado por este inciso \$2,680,200.00

c) Accesorios, cuando no se cubran los Aprovechamientos, en la fecha establecida en las disposiciones, el monto de las mismas se actualizará desde el mes en que se debió hacer el pago y hasta que el mismo se efectúe, en los términos del Código Fiscal del Estado de Querétaro como si se tratara de una Contribución.

Ingreso anual estimado por este inciso \$55,000.00

d) Otros Aprovechamientos, se pagarán de acuerdo a lo siguiente:

d.1) Herencias, legados, donaciones y donativos.

Ingreso anual estimado por este subinciso \$55,000.00

d.2) Producto de bienes u objetos que legalmente se pueden enajenar.

Ingreso anual estimado por este subinciso \$3,300.00

d.3) El importe por la venta de basura y desperdicios, así como de los productos aprovechables recogidos por el servicio de limpia o por el servicio del rastro, directamente por el Municipio, de acuerdo al valor de mercado, importes que serán determinados por el área competente en la materia o que preste los bienes o servicios.

Ingreso anual estimado por este subinciso \$780.00

d.4) El arrendamiento de aguas negras y de aguas superficiales, se realizará de acuerdo a estudio técnico.

Ingreso anual estimado por este subinciso \$780.00

d.5) Conexiones y contratos.

CONCEPTO	UMA DIARIA
Al drenaje habitacional	2
Al drenaje comercial	2

Ingreso anual estimado por este subinciso \$770.00

d.6) Las cooperaciones pactadas por contratos de concesiones a particulares, pagarán conforme estudio, términos y condiciones que establezca el Ayuntamiento en los convenios respectivos.

Ingreso anual estimado por este subinciso \$770.00

Ingreso anual estimado por este inciso \$61,400.00

	Ingreso anual estimado por este rubro \$2,813,100.00
2. Indemnizaciones.	
	Ingreso anual estimado por este rubro \$38,500.00
3. Reintegros.	
	Ingreso anual estimado por este rubro \$20,900.00
4. Aprovechamientos provenientes de obras públicas.	
	Ingreso anual estimado por este rubro \$15,000.00
	Ingreso anual estimado por esta fracción \$2,887,500.00
II. Aprovechamientos Patrimoniales;	
	Ingreso anual estimado por esta fracción \$0.00
III. Accesorios de Aprovechamientos; y	
	Ingreso anual estimado por esta fracción \$0.00
IV. Aprovechamientos no comprendidos en la Ley de Ingresos Vigente, causados en Ejercicios Fiscales anteriores, Pendientes de Liquidación o Pago.	
	Ingreso anual estimado por esta fracción \$0.00
	Ingreso anual estimado por este artículo \$2,887,500.00

Sección Sexta
Ingresos por la Venta de Bienes y Prestación de Servicios

Artículo 41. Por los ingresos por la Venta de Bienes y Prestación de Servicios de Organismos Descentralizados, se causarán y pagarán:

I. Sistema Municipal para el Desarrollo Integral de la Familia.	
	Ingreso anual estimado por esta fracción \$0.00
II. Instituto Municipal de las Mujeres.	
	Ingreso anual estimado por esta fracción \$0.00
III. Otros.	
	Ingreso anual estimado por esta fracción \$0.00
	Ingreso anual estimado por este artículo \$0.00

Artículo 42. Por los Ingresos de operación de Entidades Paramunicipales Empresariales, se causará y pagará: 0.00 UMA diaria.

Ingreso anual estimado por este artículo \$0.00

Artículo 43. Por los ingresos por la Venta de Bienes y Servicios de Organismos Producidos en Establecimientos del Gobierno Central, se causará y pagará: 0.00 UMA diaria.

Ingreso anual estimado por este artículo \$0.00

**Sección Séptima
Participaciones y Aportaciones**

Artículo 44. Las Participaciones se distribuirán conforme a lo establecido en la Ley de Coordinación Fiscal y a la legislación aplicable.

CONCEPTO	IMPORTE
Fondo General de Participaciones	\$156,712,173.00
Fondo de Fomento Municipal	\$49,418,385.00
Por el Impuesto Especial sobre Producción y Servicios	\$3,619,964.00
Fondo de Fiscalización y Recaudación	\$14,546,613.00
Incentivos a la Venta Final de Gasolinas y Diésel	\$2,893,647.00
Impuesto por la Venta de Bienes cuya enajenación se encuentra gravada por la Ley del Impuesto Especial sobre Producción y Servicios	\$580,419.00
Fondo I.S.R.	\$17,129,533.00
Reserva de Contingencia	\$0.00
Otras Participaciones	\$0.00
Fondo de Compensación del Impuesto Sobre Automóviles Nuevos	\$459,056.00
Incentivos por el Impuesto sobre Automóviles Nuevos	\$3,722,377.00
I.S.R. Bienes Inmuebles Autoliquidación Art. 126	\$937,117.00

Ingreso anual estimado por este artículo \$250,019,284.00

Artículo 45. Las Aportaciones que recibirá el Municipio serán las que establezca la Ley de Coordinación Fiscal.

CONCEPTO	IMPORTE
Fondo de Aportaciones para la Infraestructura Social Municipal	\$42,676,750.00
Fondo de Aportaciones para el Fortalecimiento de los Municipios y de las Demarcaciones Territoriales del Distrito Federal	\$68,356,349.00

Ingreso anual estimado por este artículo \$111,033,099.00

Artículo 46. Los ingresos federales por convenios los constituyen los ingresos que se reciban por actividades de administración fiscal que realicen o ejerzan las autoridades fiscales de las entidades o de los Municipios cuando así se pacte expresamente con el Gobierno Federal, por conducto de la Secretaria de Hacienda y Crédito Público y/o los gobiernos de las entidades que se hubieran adherido al Sistema Nacional de Coordinación Fiscal.

I. Ingresos Federales por Convenios.

Ingreso anual estimado por esta fracción \$0.00

II. Incentivos derivados de la Colaboración Fiscal.

Ingreso anual estimado por esta fracción \$0.00

III. Fondos distintos de Aportaciones.

Ingreso anual estimado por esta fracción \$0.00

Ingreso anual estimado por este artículo \$0.00

**Sección Octava
Transferencias, Asignaciones, Subsidios y Subvenciones**

Artículo 47. Las Transferencias, Asignaciones, Subsidios y Subvenciones que recibirá el Municipio serán las asignaciones destinadas en forma directa o indirecta a los sectores público, privado y externo, organismos y empresas paraestatales apoyos como parte de su política económica social, de acuerdo a las estrategias y prioridades de desarrollo para el sostenimiento y desempeño de sus actividades:

I. Transferencias y Asignaciones.

Ingreso anual estimado por esta fracción \$0.00

II. Subsidios y Subvenciones.

Ingreso anual estimado por esta fracción \$0.00

Ingreso anual estimado por este artículo \$0.00

**Sección Novena
Ingresos Derivados de Financiamiento**

Artículo 48. Son ingresos derivados de financiamiento, los empréstitos internos o externos que se contraten en términos de la deuda pública del estado.

I. Endeudamiento Interno.

Ingreso anual estimado por esta fracción \$ 0.00

II. Endeudamiento Externo.

Ingreso anual estimado por esta fracción \$ 0.00

III. Financiamiento Interno.

Ingreso anual estimado por esta fracción \$ 0.00

Ingreso anual estimado por este artículo \$0.00

**Sección Décima
Disposiciones Generales y Estímulos Fiscales**

Artículo 49. Para el Ejercicio Fiscal 2025 se establecen las siguientes disposiciones generales y estímulos fiscales:

- I. Durante el ejercicio fiscal 2025, serán aplicables las siguientes disposiciones generales al Municipio de Colón, Qro.
 1. En los trámites que se realicen en todas las dependencias municipales y de las cuales los contribuyentes o usuarios de los servicios municipales estén obligados a pagar por los conceptos a que se refiere esta Ley, se expedirá el comprobante o forma oficial respectiva por parte de la Dependencia Encargada de las Finanzas Públicas Municipales.
 2. La recaudación proveniente de todos los ingresos del Municipio, aun cuando se destinen a un fin específico, se hará por la Dependencia Encargada de las Finanzas Públicas Municipales o por las autoridades que el Titular de la Dependencia Encargada de las Finanzas Públicas Municipales determine mediante acuerdo administrativo u algún otro ordenamiento legal.
 3. Las dependencias que presten servicios u otorguen el uso o goce, aprovechamiento o explotación de bienes, así como las autoridades administrativas sancionadoras no fiscales serán las responsables de la determinación del importe de las contribuciones, productos y aprovechamientos que correspondan, incluida la actualización y los accesorios de los mismos, conforme a la presente Ley y a la normatividad aplicable, asimismo serán responsables de la emisión de la liquidación y/o pase de caja correspondiente, de resolver sobre la procedencia de la exención y resolver sobre la procedencia de la reducción, de conformidad con lo establecido en la presente Ley, La Ley de Hacienda de los Municipios del Estado de Querétaro, el Código Fiscal del Estado de Querétaro y demás Leyes de la materia.
 4. Cuando no se cubran las Contribuciones, Productos, Aprovechamientos y las devoluciones a cargo del fisco municipal y no se paguen en la fecha establecida en las disposiciones fiscales, el importe de las mismas se actualizará desde el mes en que se debió hacer el pago y hasta que el mismo se efectúe, apegándose para su cálculo a lo dispuesto en el Código Fiscal del Estado de Querétaro. Las cantidades determinadas conservan la naturaleza jurídica que tenían antes de la actualización.

5. Para efectos de la actualización prevista en el artículo 67 de la Ley de Hacienda de los Municipios del Estado de Querétaro, se entenderá como período por el que procede la actualización, el comprendido desde la fecha de realización de la operación de traslado de dominio en cuales quiera de sus hipótesis, a la realización del pago del Impuesto sobre Traslado de Dominio.
6. Para efectos de actualización y determinación de accesorios para las contribuciones, productos y aprovechamientos no cubiertas en tiempo y forma, el factor resultante de dividir el Índice Nacional de Precios al Consumidor del mes anterior al más reciente del período, entre el citado índice correspondiente al mes anterior al más antiguo de dicho período, nunca podrá ser inferior a 1. En tal supuesto, se continuará aplicando el último índice inmediato anterior.
7. La fecha de vencimiento de los pagos mensuales de contribuciones, productos y aprovechamientos será a más tardar el día 17 del mes correspondiente, en caso de que el día 17 sea inhábil, el vencimiento será el día hábil siguiente, a excepción de los que las leyes o disposiciones respectivas indiquen expresamente vencimiento diferente.
8. Para el ejercicio fiscal 2025, la aplicación de tarifas de la Ley de Ingresos que estén contenidos dentro de un rango de cobro, será la dependencia a que corresponda dicha contribución, producto o aprovechamiento, la responsable, en caso de duda, de determinar, sin violación al principio de reserva de ley, la tarifa a aplicar; así como, el procedimiento para tales efectos.
9. Para el ejercicio fiscal 2025, quedan sin efecto las exenciones relativas a los impuestos municipales derivados de la propiedad inmobiliaria, previstas en las leyes federales o decretos a favor de personas físicas, morales u organismos públicos descentralizados, salvo en lo que se refiere a bienes propiedad de dichos organismos que se consideren del dominio público, estos estén destinados a un fin público y así lo acrediten.
10. El importe causado de las Contribuciones, Productos y Aprovechamientos, establecidas en la presente Ley, a cargo de las instituciones educativas públicas, espacios de utilidad pública, el Estado, la Federación y los Municipios será de 0.00 UMAS, siempre y cuando se acredite para un fin público y esta disposición no sea contraria a la Ley especial de la contribución de que se trate.
11. En ningún caso el importe anual a pagar por concepto de Impuesto Predial será menor a la cantidad de 2 UMAS a excepción de aquellos predios sujetos algún beneficio fiscal.
12. La tasa adicional del Impuesto Predial prevista en ejercicios fiscales anteriores al 2025 pendientes de liquidación o pago, se causará y pagará, conforme a las Leyes de Ingresos de los años correspondientes.
13. Para los casos en los que se requiera la autorización de la autoridad fiscal o del Encargado de las Finanzas Públicas Municipales en la presente Ley, se entenderá al Titular de la Dependencia Encargada de las Finanzas Públicas Municipales, así como los funcionarios que mediante acuerdo autorice este.
14. Se faculta al Titular de la Dependencia Encargada de las Finanzas Públicas Municipales, para que celebre con las autoridades federales, estatales y municipales, entes públicos estatales y municipales, así como con instituciones bancarias, los convenios necesarios para la recaudación y administración de tributos federales, estatales o municipales. Asimismo, para que realicen convenios con tiendas de autoservicio y conveniencia para la recaudación de contribuciones municipales.
15. Se faculta al Titular de la Dependencia Encargada de las Finanzas Públicas Municipales, para que lleven a cabo la suscripción de los convenios con las Sociedades de Información Crediticias, para la realización y ejecución de las disposiciones legales, en lo relativo al Buró de Crédito, dentro del ejercicio de sus facultades de cobro coactivo y/o persuasivo.
16. Se faculta a la autoridad fiscal para determinar una tarifa sobre el entero de las contribuciones contempladas en la presente Ley, cuando éste se realice a través de los servicios del sistema de transaccionalidad electrónica de los canales digitales de pago.
17. El Titular de la Dependencia Encargada de las Finanzas Públicas Municipales podrá autorizar una reducción de hasta el 100% en los accesorios generados en las Contribuciones, Productos y Aprovechamientos a cargo de los contribuyentes, a excepción de la actualización, atendiendo a las circunstancias, características y situaciones particulares de los ciudadanos o de forma general mediante la realización de jornadas y/o campañas ejecutadas por el municipio.

18. Para los establecimientos comerciales que cuenten con autorización de venta de bebidas alcohólicas en envase cerrado, podrán expedirse permisos de ampliación de horario de funcionamiento por parte de la Dependencia Encargada de las Finanzas Públicas Municipales, de hasta 2 horas adicionales a las autorizadas, previo pago de los derechos correspondientes por el otorgamiento del permiso.
19. Para el ejercicio fiscal 2025, las sanciones administrativas derivadas de infracciones a los reglamentos vigentes de tránsito podrán acceder solo a la reducción del 50% establecido en la normatividad aplicable. Fuera del plazo señalado, no será susceptible de reducción alguna.
20. Se faculta al Titular de la Dependencia Encargada de las Finanzas Públicas Municipales para que expida los acuerdos administrativos necesarios para el manejo de los asuntos financieros y tributarios del Municipio, así como aquellos que tengan por objeto establecer los lineamientos y procesos para optimizar la recaudación municipal, y los que determinen la integración de expedientes fiscales en términos de la presente Ley.
21. Se faculta al Titular de la Dependencia Encargada de las Finanzas Públicas Municipales para que, emita mediante acuerdo administrativo, las disposiciones complementarias o adicionales, que resulten necesarias en materia de beneficios y estímulos fiscales.
22. El Titular de la Dependencia Encargada de las Finanzas Públicas Municipales podrá establecer garantías del interés fiscal en la autorización pago a plazos, ya sea en parcialidades o diferido, de créditos fiscales adicionales a los establecidos en el Código Fiscal del Estado de Querétaro.
23. Además de las causas establecidas en el Código Fiscal del Estado de Querétaro y demás normatividad fiscal, se faculta a la autoridad fiscal para que lleven a cabo la cancelación de los créditos fiscales municipales cuyo cobro les corresponde efectuar, en los casos en que exista imposibilidad práctica y/o material para su cobro. Se considera que existe imposibilidad práctica de cobro cuando los deudores no tengan bienes embargables, el deudor hubiere fallecido o desaparecido sin dejar bienes a su nombre o cuando por sentencia firme hubiere sido declarado en quiebra o cuando exista cambio de situación jurídica, tanto del sujeto pasivo como del objeto generador de la contribución.
24. Corresponde a la Dependencia Encargada de las Finanzas Públicas Municipales establecer lineamientos adicionales para la cancelación de los créditos fiscales.
25. Se faculta a la autoridad fiscal para que lleven a cabo el cobro de las contribuciones omitidas en un plazo de cinco años, contados a partir del ejercicio inmediato anterior al que se encuentren vigentes sus facultades de comprobación.
26. Se entenderá por horas y días hábiles o inhábiles, los que señale el Código Fiscal del Estado de Querétaro y la Ley de Procedimientos Administrativos del Estado de Querétaro. Se faculta al Titular de la Dependencia Encargada de las Finanzas Públicas Municipales para habilitar los días y horas inhábiles, para la práctica de diligencias y cobro de contribuciones.
27. La Dependencia Encargada de las Finanzas Públicas Municipales podrá auxiliarse de terceros, para el ejercicio de las facultades del cobro persuasivo y coactivo.
28. Para el ejercicio fiscal 2025, se instruye al Titular de la Dependencia Encargada de las Finanzas Públicas Municipales, para que en el ámbito de su competencia, atienda de manera individualizada a los contribuyentes que con motivo del pago de sus Contribuciones, Productos o Aprovechamientos, tengan la necesidad de solicitar apoyo para generar su regularización y promover la cultura de pago, para cada caso en concreto, quedando facultada dicha dependencia para determinar tarifas especiales atendiendo a las circunstancias, características y situaciones particulares de los ciudadanos.
29. Para efecto de los diversos estímulos fiscales establecidos en la presente Ley, el Titular de la Dependencia de la Secretaría de Finanzas Públicas Municipales, mediante acuerdo administrativo dispondrá los lineamientos para su aplicación.
30. Los trámites realizados ante cualquier dependencia del Municipio de Colón, Qro., que hayan causado algún Derecho del cual se allá cubierto el pago, la cancelación o modificación de dicho trámite no dará lugar a la devolución del pago efectuado.

31. Es requisito para cualquier trámite y aplicación de cualquier estímulo fiscal, establecidos en el presente Ordenamiento, que el contribuyente y/o el inmueble sujeto al trámite o estímulo fiscal, se encuentren al corriente en el pago del impuesto predial a su cargo y en su caso, no adeuden multas administrativas no fiscales federales o municipales; no se encuentren sujetos a procedimiento administrativo de ejecución; no haber incurrido en incumplimiento de pago en la autorización pago a plazos, ya sea en parcialidades o diferido, de créditos fiscales, además de no haber promovido algún medio de defensa legal en contra del municipio.
 32. En materia de beneficios y estímulos fiscales, una vez obtenida su procedencia, tendrá una vigencia del 1 de enero al 31 de diciembre de 2025, el Contribuyente deberá cumplir con la obligación del pago y en el entendido de no realizarse se tendrá por cancelado el beneficio o estímulo fiscal aplicado.
 33. El personal oficial que intervenga en los diversos trámites relativos a la aplicación de las disposiciones tributarias estará obligado a guardar absoluta reserva en lo concerniente a las declaraciones y datos suministrados por los contribuyentes o por terceros con ellos relacionados, así como los obtenidos en el ejercicio de las facultades de comprobación. Dicha reserva no comprenderá la información relativa a los créditos fiscales de los contribuyentes, que las autoridades fiscales proporcionen a las Sociedades de Información Crediticia que obtengan autorización de la Secretaría de Hacienda y Crédito Público, de conformidad con la Ley para Regular las Sociedades de Información Crediticia.
 34. Cuando los contribuyentes falsifiquen, alteren, supriman u oculten documentos públicos o privados, o teniendo la obligación legal de conducirse con verdad en un acto ante la autoridad fiscal, se compruebe que se condujo con falsedad, serán sancionados eliminando el beneficio otorgado y deberán cubrir las diferencias generadas por el impuesto reducido durante el ejercicio fiscal 2025 y/o ejercicios anteriores más accesorios de Ley estando la autoridad hacendaria en aptitud, de acuerdo a sus facultades de comprobación previstas en el Código Fiscal del Estado de Querétaro, de extender esta sanción hasta por un periodo de cinco años anteriores.
- II. De acuerdo a lo establecido en la Sección Primera de los Impuestos de la presente Ley, se establecen los siguientes estímulos fiscales:
1. Para el ejercicio fiscal 2025, las actividades que encuadren en el supuesto contemplado en el artículo 13 de la presente Ley, correspondiente a los entretenimientos públicos municipales, sin fines de lucro que realicen las personas físicas, morales, unidades económicas de las diferentes expresiones artísticas locales, sin intermediación de promotores o empresas comerciales y que se encuentren debidamente registradas, asociaciones e Instituciones privadas, no tendrá costo, una vez que se emita la autorización del evento, por la autoridad correspondiente, previa autorización del Titular de la Dependencia de la Secretaría de Finanzas Públicas Municipales.
 2. Para el Ejercicio Fiscal 2025, el Impuesto Predial será el importe que resulte de aplicar a los valores de suelo y construcción y las tarifas progresivas previstas en el artículo 14 de la presente Ley; exceptuando el siguiente supuesto:
 - A. Las personas físicas con predios urbanos y rurales que se encuentren al corriente del pago del Impuesto Predial y su base catastral sea menor a 8 millones de pesos, su importe a pagar bimestralmente para el ejercicio fiscal 2025, será el mismo importe pagado en el último bimestre del ejercicio fiscal inmediato anterior; se exceptúan de lo anterior aquellos inmuebles que durante el presente ejercicio fiscal o en el ejercicio inmediato anterior hayan incrementado su valor, sufrido modificaciones jurídicas o pagado con rezago su Impuesto Predial.
 - B. Para el ejercicio fiscal 2025, el importe bimestral por concepto de Impuesto Predial para todos los predios urbanos y rurales con valor mayor a 8 millones de pesos, no podrá ser superior del cincuenta por ciento, ni inferior del quince por ciento respecto del último bimestre pagado en el ejercicio fiscal inmediato anterior, previo acuerdo administrativo que para tal efecto emita la dependencia Encargada de las Finanzas Públicas del Municipio de Colón, Qro.
 - C. Para aquellos predios que durante el ejercicio fiscal 2025, sean incorporados por primera vez al padrón catastral y/o sufran modificación al valor catastral, se sujetarán a lo dispuesto en el artículo 14 del presente ordenamiento con los beneficios que para tal efecto sean aprobados por acuerdo administrativo que para tal efecto emita la dependencia Encargada de las Finanzas Públicas del Municipio de Colón, Qro.

- D. El pago del Impuesto Predial al realizarse por anualidad anticipada, durante el primer bimestre, tendrá las siguientes reducciones:

ENERO	FEBRERO
18%	8%

El presente estímulo fiscal, será aplicable de manera general sobre el Impuesto Predial Vigente del año en curso a predios clasificados como rurales o rústicos y urbanos a nombre de personas físicas; independientemente de la medida del inmueble y del número de inmuebles con que cuenten, exceptuando aquellos predios que se beneficien con reducciones en el Impuesto Predial derivado de algún otro estímulo fiscal establecido en la presente Ley.

- E. Las personas que acrediten ser propietarios o poseedores de bienes inmuebles regularizados mediante el Programa de Certificación de Derechos Ejidales y Titulación de Solares (PROCEDE), predios regularizados por la Comisión para la Regularización de la Tenencia de la Tierra (CORETT) actualmente Instituto Nacional de Suelo Sustentable (INSUS) o por la Ley para la Regularización de Asentamientos Humanos Irregulares, Predios Urbanos, Predios Rústicos, Predios Familiares y Predios Sociales del Estado de Querétaro o cualquier otro programa gubernamental siempre y cuando sean aprobados y autorizados por el Ayuntamiento ya sea mediante acuerdo de cabildo o acuerdo administrativo, que presenten adeudos anteriores al ejercicio fiscal 2025, cuando se trate del primer pago de Impuesto Predial, podrán acceder a una reducción de hasta el 80% en el concepto de Impuesto Predial adeudado, sin accesorios (multas y recargos), a excepción del ejercicio fiscal en curso.
- F. Los asentamientos humanos irregulares o de fundo legal que se encuentren dentro de los programas de regularización establecidos, aprobados y autorizados por el Ayuntamiento ya sea mediante acuerdo de cabildo o acuerdo administrativo, que presenten adeudos anteriores al ejercicio fiscal 2025, podrán acceder a una reducción de hasta el 80% en el concepto de Impuesto Predial adeudado que presenta el clave origen, sin accesorios (multas y recargos), a excepción del ejercicio fiscal en curso.
- G. Para el ejercicio fiscal 2025, el importe bimestral por concepto de Impuesto Predial respecto de predios clasificados como urbano baldío, no podrá ser inferior a lo efectivamente pagado en el último bimestre del ejercicio fiscal inmediato anterior.
- H. Tratándose de inmuebles clasificados como predio urbano con edificaciones con un valor de construcción menor al 10% del valor del terreno, no edificadas o baldíos, sujetos a alguna tasa adicional prevista en las leyes de ingresos anteriores, podrán ser dispensados de esta, de acuerdo a los lineamientos que por acuerdo administrativo determine la Dependencia Encargada de las Finanzas Públicas Municipales.
- I. Las personas propietarias o poseedoras de bienes inmuebles ubicados en el Municipio de Colón, Qro., que acrediten ser adultas mayores, jubiladas, pensionadas o con alguna discapacidad de cualquier edad, así como los conyugues de las mismas, podrán obtener una reducción en el pago del impuesto predial de acuerdo a la tabla y lineamientos siguientes:

Tabla:

BASE CATASTRAL		ESTÍMULO FISCAL
LÍMITE INFERIOR	LÍMITE SUPERIOR	
\$ 1.00	\$ 2,500,000.00	2 UMAS
\$ 2,500,000.01	En adelante	50% del concepto de Impuesto Predial

Lineamientos:

- Para ser sujeto del beneficio a que se refiere este numeral, por renovación, podrán refrendarlo en el ejercicio fiscal 2025, presentándose de manera personal con copia de su credencial para votar (vigente), ante la Dependencia Encargada de las Finanzas Públicas Municipales; manifestando en esta misma bajo protesta de decir verdad que sigue cumpliendo con los requisitos que señala la presente Disposición.
- Para ser sujeto del beneficio a que se refiere este numeral, por primera vez, los propietarios o poseedores deberán acreditar ser personas adultas mayores, jubiladas, pensionadas o con alguna discapacidad de cualquier edad, así como conyugues de los mismos, y cumplir con lo siguiente. –

- a. Manifiestar por escrito libre o formato determinado por la Secretaría de Finanzas, bajo protesta de decir verdad, que cumple con los requisitos previstos en el artículo 24 de la Ley de Hacienda de los Municipios del Estado de Querétaro, así también que no existe en dicho predio otras construcciones en las que habiten otras familias, aun cuando dichas familias estén conformadas por los hijos del sujeto del beneficio y si se encuentra establecida alguna negociación en el predio.
 - b. Deberá coincidir el domicilio del predio objeto del Impuesto Predial con la credencial para votar (vigente) que presente el sujeto del beneficio a fin de acreditar el interés legítimo.
 - c. En caso de ser necesario la Dependencia Encargada de las Finanzas Públicas Municipales realizara inspecciones físicas de los predios sujetos a beneficio, y si se encuentra establecida una negociación, ésta no será condicionante para la aplicación; siempre y cuando el solicitante, bajo protesta de decir verdad, manifieste que el ingreso percibido por la misma, es su único sustento o acredite tener dicha negociación en comodato.
 - d. Encontrarse al corriente en sus pagos por concepto de este Impuesto en el ejercicio inmediato anterior.
 - e. El cónyuge superviviente del propietario o poseedor, persona adulta mayor, jubilada, pensionada o con discapacidad de cualquier edad, que soliciten la reducción en el pago de su Impuesto Predial, podrán obtenerlo, aún y cuando la propiedad se encuentre sujeta a proceso judicial sucesorio, debiendo reunir los demás requisitos señalados en los artículos 24 de la Ley de Hacienda de los Municipios del Estado de Querétaro, así como los previstos en el presente numeral.
 - f. De reunir el contribuyente los requisitos previstos en el artículo 24 de la Ley de Hacienda de los Municipios del Estado de Querétaro, a excepción del pago del Impuesto Predial al corriente, y su rezago de Impuesto Predial provenga del año 2024, la autoridad fiscal podrá realizar un análisis individual, valorando los aspectos, que le han impedido estar al corriente, determinando con base a ello la aplicación o no del presente estímulo fiscal.
 - g. Si el peticionario del beneficio cumple con los requisitos previstos en el artículo 24 de la Ley de Hacienda de los Municipios del Estado de Querétaro, a excepción de la constancia de Única Propiedad expedida por el Registro Público de la Propiedad del Estado de Querétaro, acreditando con justo título la pertenencia del inmueble con la cual registro su inscripción en la Dirección de Catastro del Estado de Querétaro; podrá la autoridad fiscal realizar un análisis individual, valorando los aspectos necesarios, con el fin de determinar la aplicación o no del beneficio señalado en el presente numeral, para el pago de su Impuesto Predial 2024 y 2025.
 - h. Los propietarios o poseedores, personas adultas mayores, jubiladas, pensionadas o con discapacidad de cualquier edad, así como los conyugues de las mismas, que hayan obtenido el presente beneficio, deberán efectuar el pago por anualidad, en una sola exhibición y tendrá como vigencia del 1 de enero al 31 de diciembre del 2025, en el entendido que de no ejercerse perderá toda validez.
- A. La renovación del estímulo fiscal previsto en el numeral anterior, para el ejercicio fiscal 2025, será aplicado directamente, sin documento alguno, únicamente para las personas que se encuentren al corriente del ejercicio fiscal inmediato anterior y hayan gozado de este beneficio en ese mismo año.
 - B. Con el propósito de estimular la disminución de carteras vencidas, con adeudos de Impuesto Predial del año actual y anteriores, los sujetos obligados al pago del Impuesto Predial gozaran del beneficio de la prescripción; estando obligados a pagar únicamente los cinco ejercicios fiscales más recientes y el año actual adicional a estos, previa solicitud del sujeto obligado al pago y no tener iniciado el procedimiento administrativo de ejecución.
 - C. Las personas que acrediten ser propietarios o poseedores de bienes inmuebles regularizados mediante el Programa de Certificación de Derechos Ejidales y Titulación de Solares (PROCEDE), predios regularizados por la Comisión para la Regularización de la Tenencia de la Tierra (CORETT), actualmente Instituto Nacional de Suelo Sustentable (INSUS) o por la Ley para la Regularización de Asentamientos Humanos Irregulares, Predios Urbanos, Predios Rústicos, Predios Familiares y Predios Sociales del Estado de Querétaro o cualquier otro programa gubernamental siempre y cuando sean aprobados y autorizados por el Ayuntamiento ya sea mediante acuerdo de cabildo o acuerdo administrativo, cuando se trate del primer pago de Impuesto Sobre Traslado de Dominio, pagarán por concepto de Impuesto Sobre Traslado de Dominio, 2 UMAS, sin accesorios (multas y recargos).

- D. Para el caso de bienes inmuebles que estén en proceso de regularización en los términos señalados en el párrafo que antecede, causarán y pagarán por concepto de Impuesto sobre Fraccionamientos, Condominios, Fusión, Subdivisión y Relotificación de predio 2 UMAS, sin accesorios (multas y recargos).
- E. En las operaciones traslativas de dominio en las que intervengan empresas de nueva creación, que inicien la construcción o adquieran instalaciones en operación para generar o mantener empleos en el Municipio de Colón, Qro., o que celebren dichas operaciones empresas que se encuentren establecidas en el Municipio de Colón, Qro., en las que adquieran inmuebles o derechos de dominio sobre los mismos como parte de su patrimonio y propicien con ello la generación de empleos, se aplicará en el concepto de Impuesto sobre Traslado de Dominio, el descuento resultante, de acuerdo a lo previsto en los criterios de aplicación general establecidos por el Ayuntamiento.
- III. De acuerdo a lo establecido en la Sección Tercera de los Derechos de la presente Ley, se establecen los siguientes estímulos fiscales:
1. Durante el ejercicio fiscal 2025, las negociaciones con actividades sin venta de alcohol determinadas con grado de riesgo bajo pagaran por el visto bueno emitido por Protección Civil y capacitación otorgada por Protección Civil 1 UMA por cada uno de estos conceptos; asimismo por la obtención de licencia municipal de funcionamiento: 4 UMAS y por la revalidación de licencia municipal de funcionamiento 5 UMAS.
 2. Durante el ejercicio fiscal 2025 no causará cobro de los Derechos generados que se requieran en el Proceso de Regularización de Asentamientos Humanos Irregulares o de algún Programa de Regularización previamente aprobado por el Ayuntamiento, o a través del Instituto Nacional de Suelo Sustentable (INSUS), Programa de Certificación de Derechos Ejidales y Titulación de Solares (PROCEDE), Secretaría de Desarrollo Social Querétaro (SEDESOQ,) o cualquier otro Programa Gubernamental, siempre y cuando sean solicitados por la dependencia encargada de la Regularización. Previa autorización del Titular de la Dependencia Encargada de las Finanzas Públicas Municipales.

Se expedirán sin costo alguno las copias certificadas de actas de nacimiento y/o matrimonio para las personas empleadas del Municipio de Colón, Qro., así como su cónyuge e hijos, que así lo acrediten, hasta dos copias; y las copias certificadas de actas de nacimiento solicitadas por instituciones o dependencias federales, estatales o municipales o a través de jornadas y/o campañas realizadas por estas.

TRANSITORIOS

Artículo Primero. La presente Ley entrará en vigor el 1 de enero del 2025.

Artículo Segundo Cualquier disposición expedida con anterioridad y que se oponga a la presente Ley, queda derogada.

Artículo Tercero. Las tarifas en cuanto a montos y plazos estarán sujetas a lo dispuesto por la presente Ley.

Artículo Cuarto. Cuando de las normas legales se denominen ingresos de libre disposición, se entenderán los ingresos locales y las participaciones federales, así como los recursos que, en su caso, se reciban del fondo de estabilización de los ingresos de las entidades federativas en términos del artículo 19 de la Ley Federal de Presupuesto y Responsabilidad Hacendaria y cualquier otro recurso que no esté destinado a un fin específico.

Artículo Quinto. Para efecto de lo señalado en los artículos 44 y 45 de la presente Ley, se tendrá en definitiva lo establecido por el Poder Ejecutivo del Estado de Querétaro, en relación con los montos que se establezcan conforme a la Ley de Coordinación Fiscal, la Ley de Coordinación Fiscal Estatal Intermunicipal del Estado de Querétaro y la Ley que Fija las Bases, Montos y Plazos conforme a las cuales se distribuirán las Participaciones Federales correspondientes a los Municipios del Estado de Querétaro, para el ejercicio fiscal 2025.

Artículo Sexto. Para lo señalado en materia de ingresos derivados de financiamiento en la presente Ley, se deberá observar lo establecido en la Ley de Disciplina Financiera de las Entidades Federativas y los Municipios.

Artículo Séptimo. Para la determinación y pago de las contribuciones y sus accesorios, las cantidades correspondientes se ajustarán al múltiplo de cincuenta centavos más próximo, inferior o superior, según corresponda.

Artículo Octavo. Una vez agotado todo procedimiento administrativo de recuperación, se faculta a las autoridades fiscales municipales para que lleven a cabo la cancelación de los créditos fiscales municipales cuyo cobro les corresponde efectuar, en los casos en que exista imposibilidad práctica y material de cobro. Se considera que existe imposibilidad práctica de cobro,

entre otras, cuando los deudores no tengan bienes embargables, el deudor hubiere fallecido o desaparecido sin dejar bienes a su nombre o cuando por sentencia firme hubiere sido declarado en quiebra. Se considera que existe imposibilidad material para efectuar el cobro, cuando exista cambio de situación jurídica tanto del sujeto pasivo como del objeto generador de la contribución.

Artículo Noveno. La dependencia Encargada de la Finanzas del Municipio de Colón, Qro., podrá establecer resoluciones de carácter general y facilidades mediante acuerdo administrativo para efectos de las contribuciones previstas en esta Ley, la cuales se publicarán en la Gaceta Municipal.

Artículo Décimo. En la aplicación del artículo 36, fracción VIII, mientras no se suscriba el convenio de coordinación para que el Municipio asuma la función de servicio de Catastro, esta continuará prestándose por el Poder Ejecutivo del Estado de Querétaro, en los términos que señala la normatividad vigente.

Artículo Decimoprimer. Para efectos del cobro del Servicio de Alumbrado Público previsto en el artículo 27, de la presente ley, las autoridades competentes adscritas al Municipio de Colón, Qro., podrán facultar a la compañía o empresa suministradora del servicio de energía eléctrica para el único efecto de recaudar el Derecho mencionado conjuntamente con el consumo de energía eléctrica, sin que ello indique modificar o invalidar los elementos sustanciales de dicha contribución, ni que se entienda que la cuota del Derecho referido, se encuentre vinculada en forma alguna con el consumo mismo respecto de todos aquellos contribuyentes beneficiarios que tengan contratado el servicio de energía eléctrica con la compañía o empresa suministradora del servicio.

Artículo Decimosegundo. El pago de las contribuciones municipales se podrá hacer con efectivo en moneda de curso legal, con transferencia electrónica, con tarjeta de crédito, con tarjeta de debito, con cheque: nominativo, de caja, al portador o certificado y salvo buen cobro; o en cualquier otra forma que a autorice el encargado de las finanzas públicas municipales.

Artículo Decimotercero. Para el ejercicio fiscal 2025, el Servicio de Agua Potable y Alcantarillado, seguirá prestándose por la Comisión Estatal de Aguas, Organismo que pagará los derechos respectivos en los términos que señale la Ley que regula la prestación de los servicios de agua potable, alcantarillado y saneamiento del Estado de Querétaro y el Decreto por el que se crea la Comisión Estatal de Aguas, aplicándose las tarifas vigentes.

Artículo Decimocuarto. A partir del ejercicio fiscal 2025, cuando el cobro de las contribuciones municipales se establezca en UMA, se entenderá como Unidades de Medida y Actualización y su valor diario vigente será el que fije la autoridad competente. El valor mensual de la UMA se calculará multiplicando su valor diario por 30.4 veces y su valor anual se calcula multiplicando su valor mensual por 12.

Artículo Decimoquinto. Para el caso de las obligaciones existentes sobre los desarrollos inmobiliarios bajo el régimen de propiedad en condominio o fraccionamiento, el diez por ciento de la superficie total del predio para equipamiento urbano y áreas verdes, podrá realizarse mediante pago en efectivo, previa autorización del Ayuntamiento y sea destinado para inversión pública preferentemente

Artículo Decimosexto. La Secretaría de Finanzas Publicas Municipales establecerá las distintas formas de pago de las contribuciones mediante resolución administrativa publicada en la Gaceta Municipal.

Artículo Decimoséptimo. A partir de la entrada en vigor de la presente Ley, el ejercicio de las atribuciones en materia tributaria inherentes al Impuesto vinculado con el uso de inmuebles destinados a la prestación de servicios de hospedaje, se realizará en colaboración con el Poder Ejecutivo del Estado de Querétaro, en términos del Convenio que se suscriba con el Municipio de Colón, Qro., por conducto del Titular de la Secretaría de Finanzas Públicas Municipales.

Las obligaciones nacidas previo a la entrada en vigor de la presente Ley por concepto del Impuesto referido en el párrafo que antecede, deberán cumplirse en los términos previstos en la Ley de Hacienda de los Municipios del Estado de Querétaro y de la Ley de Ingresos del Municipio de Colón, Qro., de los ejercicios fiscales que correspondan, respecto de los montos, formas y plazos establecidos, así como en las demás disposiciones legales aplicables, por lo que las autoridades fiscales municipales ejercerán las facultades establecidas en dichos ordenamientos a fin de hacerlas efectivas.

Los procedimientos iniciados con anterioridad a la entrada en vigor de la presente Ley, deberán substanciarse y resolverse en términos de las disposiciones fiscales vigentes hasta el 31 de diciembre de 2025

Artículo Decimooctavo. Con el fin de apoyar y mejorar las condiciones de operación de la Unidad Municipal de Protección Civil y Bomberos del Municipio de Colón, Qro., para el presente Ejercicio Fiscal, se pagará por cada multa causada, un monto adicional de \$55.00 (Cincuenta y cinco pesos 00/100 M. N.); por cada \$1,000.00 (Mil pesos 00/100 M.N.) de multa causada.

Artículo Decimonoveno. Envíese al titular del Poder Ejecutivo del Estado, para su publicación en el Periódico Oficial del Gobierno del Estado de Querétaro "La Sombra de Arteaga".

ANEXOS**CRITERIOS GENERALES PARA LA FORMULACIÓN DE LA LEY DE INGRESOS PARA EL MUNICIPIO DE COLÓN, QRO.****Objetivos:**

En la presente iniciativa de Ley de ingresos se establecen diversos objetivos específicos y los cuales se refieren en el siguiente orden:

- a. Establecer una política recaudatoria que responda a una realidad objetiva y sustentada en las condiciones económicas reales del Municipio de Colón, Qro., y paralelamente generen condiciones favorables para el desarrollo y crecimiento económico de su población en términos integrales.
- b. Detectar diversas áreas de oportunidad relativas a conceptos de Contribuciones susceptibles de potencializar su recaudación y dinamismo tributario en coordinación con las distintas áreas generadora del Municipio.
- c. Diseñar una adecuada regulación tributaria en materia de responsabilidad hacendaria que permita al Municipio de Colón, Qro., conducirse bajo criterios y reglas que aseguren una gestión responsable y equilibrada de sus finanzas públicas, mediante la recaudación de impuestos y aplicación de estímulos fiscales que atiendan a los principios constitucionales de equidad y proporcionalidad.
- d. Establecer las provisiones financieras y presupuestales en materia de recaudación tributaria para dar soporte y sustento a la posibilidad de gestión de recursos con financiamiento externo para dar atención a proyectos socialmente prioritarios y con ello establecer políticas públicas oportunas y bien direccionadas, para dar atención a las principales demandas sociales y coadyuvar con ello al bienestar de nuestra comunidad.

Estrategias:

A efectos de poder alcanzar los objetivos propuestos en la presente Ley, en forma paralela se establecen y mencionan las principales estrategias que coadyuvan y permiten el logro de dichos compromisos y por lo cual se establece entre otras estrategias:

1. Modernizar el Sistema Catastral municipal ampliando la base de contribuyentes del Impuesto Predial.
2. Actualización e implementación de sistemas basados en tecnologías de la información que ayuden a la eficiencia y operación de diversas aplicaciones tributarias.
3. Implementación de un programa de capacitación continua del personal de las áreas de ingresos y recaudación.
4. Generación de convenios de colaboración administrativa con diversos Municipios, así como de Colegios de Profesionistas para intercambio de información de mejores prácticas en temas de recaudación.

Metas:

Tomando como base los objetivos estratégicos establecidos, así como a las distintas estrategias que el Municipio de Colón, Qro., tiene definidas y consideraras en materia de recaudación, se establecen las siguientes metas prioritarias:

- Lograr un incremento en la recaudación de ingresos propios y de gestión del Municipio, en el orden del 39% respecto de la recaudación del ejercicio fiscal inmediato anterior.
- Optimizar, modernizar e innovar los mecanismos de recaudación así como las herramientas informáticas del Municipio disponibles para el cumplimiento de obligaciones fiscales municipales.
- Proporcionar atención eficiente a los contribuyentes, mediante la orientación y asistencia adecuada que les permita cumplir con sus obligaciones fiscales.
- Reducir el Índice de Morosidad del padrón de contribuyentes obligados al pago del Impuesto Predial.
- Generar mecanismos y condiciones normativas adecuadas para incentivar y facilitar la regularización y el cumplimiento de diversas obligaciones tributarias por parte de la ciudadanía.
- Optimizar al máximo las distintas fuentes de recaudación adicionales que dispone el Municipio Instrumentar Indicadores de Desempeño que permitan un mejor seguimiento respecto de los resultados y metas establecidas en términos de recaudación.

Formato 7a. Proyecciones de ingresos - LDF

Municipio de Colón, Querétaro		
Proyecciones de Ingresos		
(PESOS)		
(CIFRAS NOMINALES)		
Concepto		2025 Año en Cuestión (de proyecto de presupuesto)
1. Ingresos de Libre Disposición (1=A+B+C+D+E+F+G+H+I+J+K+L)		\$487,357,079.00
A.	Impuestos	\$150,563,140.00
B.	Cuotas y Aportaciones de Seguridad Social	\$0.00
C.	Contribuciones de Mejoras	\$63,645.00
D.	Derechos	\$75,705,250.00
E.	Productos	\$3,192,000.00
F.	Aprovechamientos	\$2,887,500.00
G.	Ingresos por ventas de Bienes y Prestación de Servicios	\$0.00
H.	Participaciones	\$250,019,284.00
I.	Incentivos Derivados de la Colaboración Fiscal	\$4,926,260.00
J.	Transferencias y Asignaciones	\$0.00
K.	Convenios	\$0.00
L.	Otros Ingresos de Libre Disposición	\$0.00
2. Transferencias Federales Etiquetadas (2=A+B+C+D+E)		\$111,033,099.00
A.	Aportaciones	\$111,033,099.00
B.	Convenios	\$0.00
C.	Fondos Distintas de Aportaciones	\$0.00
D.	Transferencias, Asignaciones Subsidios y Subvenciones, y Pensiones y Jubilaciones	\$0.00
E.	Otras Transferencias Federales Etiquetadas	\$0.00
3. Ingresos Derivados de Financiamiento (3=A)		\$0.00
A.	Ingresos Derivados de Financiamiento	\$0.00
4. Total de Ingresos proyectados (4=1+2+3)		\$598,390,178.00
Datos Informativos		
1. Ingresos Derivados de Financiamientos con Fuente de Pago de Recursos de Libre Disposición		\$0.00
2. Ingresos Derivados de Financiamientos con Fuente de Pago de Transferencias Federales Etiquetadas		\$0.00
3. Ingresos Derivados de Financiamientos (3=1+2)		\$0.00

Formato 7c.

Municipio de Colón, Querétaro		
Resultados de Ingresos – LDF		
(PESOS)		
Concepto	20231	2024 Año del ejercicio Vigente ²
1. Ingresos de Libre Disposición (1=A+B+C+D+E+F+G+H+I+J+K+L)	\$522,053,839.00	\$391,839,093.00
A. Impuestos	\$159,987,220.00	\$112,927,712.00
B. Cuotas y Aportaciones de Seguridad Social	\$0.00	\$0.00
C. Contribuciones de Mejoras	\$0.00	\$60,616.00
D. Derechos	\$88,240,708.00	\$50,120,684.00
E. Productos	\$7,373,317.00	\$183,612.00
F. Aprovechamientos	\$41,230,519.00	\$2,750,000.00
G. Ingresos por ventas de Bienes y Prestación de Servicios	\$0.00	\$0.00
H. Participaciones	\$220,754,477.00	\$225,796,469.00
I. Incentivos Derivados de la Colaboración Fiscal	\$4,467,599.00	\$0.00
J. Transferencias y Asignaciones	\$0.00	\$0.00
K. Convenios	\$0.00	\$0.00
L. Otros Ingresos de Libre Disposición	\$0.00	\$0.00
2. Transferencias Federales Etiquetadas (2=A+B+C+D+E)	\$125,428,587.00	\$99,928,151.00
A. Aportaciones	\$96,780,156.00	\$99,928,151.00
B. Convenios	\$28,648,431.00	\$0.00
C. Fondos Distintas de Aportaciones	\$0.00	\$0.00
D. Transferencias, Asignaciones, Subsidios y Subvenciones, y Pensiones y Jubilaciones	\$0.00	\$0.00
E. Otras Transferencias Federales Etiquetadas	\$0.00	\$0.00
3. Ingresos Derivados de Financiamiento (3=A)	\$0.00	\$0.00
A. Ingresos Derivados de Financiamiento	\$0.00	\$0.00
4. Total de Ingresos Proyectados (4=1+2+3)	\$647,482,425.00	\$491,767,244.00
Datos Informativos		
1. Ingresos Derivados de Financiamientos con Fuente de Pago de Recursos de Libre Disposición	\$0.00	\$0.00
2. Ingresos Derivados de Financiamientos con Fuente de Pago de Transferencias Federales Etiquetadas	\$0.00	\$0.00
3. Ingresos Derivados de Financiamientos (3=1+2)	\$0.00	\$0.00
¹ Los importes corresponden al momento contable de los ingresos devengados.		
² Los importes corresponden a los ingresos devengados al cierre trimestral más reciente disponible y estimado para el resto del ejercicio.		

LO TENDRÁ ENTENDIDO EL CIUDADANO GOBERNADOR CONSTITUCIONAL DEL ESTADO DE QUERÉTARO Y MANDARÁ SE IMPRIMA Y PUBLIQUE.

DADO EN EL SALÓN DE SESIONES “CONSTITUYENTES 1916-1917” RECINTO OFICIAL DEL PODER LEGISLATIVO DEL ESTADO DE QUERÉTARO, A LOS CATORCE DÍAS DEL MES DE DICIEMBRE DEL AÑO DOS MIL VEINTICUATRO.

**A T E N T A M E N T E
SEXAGÉSIMA PRIMERA LEGISLATURA
DEL ESTADO DE QUERÉTARO
MESA DIRECTIVA**

**DIP. LAURA ANDREA TOVAR SAAVEDRA
PRESIDENTA
Rúbrica**

**DIP. ERIC SILVA HERNÁNDEZ
PRIMER SECRETARIO
Rúbrica**

Mauricio Kuri González, Gobernador del Estado de Querétaro, en ejercicio de lo dispuesto por los artículos 22 fracción I, 23 de la Constitución Política del Estado Libre y Soberano de Querétaro y 8 de la Ley Orgánica del Poder Ejecutivo del Estado de Querétaro; expido y promulgo la presente **LEY DE INGRESOS DEL MUNICIPIO DE COLÓN, QRO., PARA EL EJERCICIO FISCAL 2025**.

Dado en el Palacio de La Corregidora, sede del Poder Ejecutivo del Estado de Querétaro, en la Ciudad de Santiago de Querétaro, Qro., el día veinte de diciembre de dos mil veinticuatro; para su debida publicación y observancia.

**Mauricio Kuri González
Gobernador del Estado de Querétaro
Rúbrica**

**Carlos Alberto Alcaraz Gutiérrez
Secretario de Gobierno
Rúbrica**

MAURICIO KURI GONZÁLEZ,

Gobernador del Estado de Querétaro, a los habitantes
del mismo, sabed que:

LA SEXAGÉSIMA PRIMERA LEGISLATURA DEL ESTADO DE QUERÉTARO, EN EJERCICIO DE LAS FACULTADES QUE LE CONFIEREN LOS ARTÍCULOS 17, FRACCIÓN X, DE LA CONSTITUCIÓN POLÍTICA DEL ESTADO LIBRE Y SOBERANO DE QUERÉTARO Y 81 DE LA LEY ORGÁNICA DEL PODER LEGISLATIVO DEL ESTADO DE QUERÉTARO, Y

CONSIDERANDO

1. Que el artículo 115 de la Constitución Política de los Estados Unidos Mexicanos señala que los Estados adoptarán, para su régimen interior, la forma de gobierno republicano, representativo, democrático, laico y popular, teniendo como base de su división territorial y de su organización política y administrativa, el municipio libre.
2. Que acorde a la disposición legal en cita, es posible afirmar que los municipios están investidos de personalidad jurídica y patrimonio propios. Además, de conformidad con lo establecido en la fracción IV del numeral referido en el considerando anterior, los municipios administran libremente su hacienda, la cual se formará de los rendimientos de los bienes que les pertenezcan, así como de las contribuciones y otros ingresos que las Legislaturas establezcan a su favor, y en todo caso:
 - a) Percibirán las contribuciones, incluyendo tasas adicionales, que establezcan los Estados sobre la propiedad inmobiliaria, de su fraccionamiento, división, consolidación, traslación y mejora, así como las que tengan por base el cambio de valor de los inmuebles.
 - b) Las participaciones federales, que serán cubiertas por la Federación a los Municipios, con arreglo a las bases, montos y plazos que anualmente se determinen por las Legislaturas de los Estados.
 - c) Los ingresos derivados de la prestación de servicios públicos a su cargo.
3. Que los ayuntamientos, en el ámbito de sus atribuciones, son competentes para proponer a la Legislatura Estatal las cuotas y tarifas aplicables a impuestos, derechos, contribuciones de mejoras y las tablas de valores unitarios de suelo y construcciones, las cuales significan la base para el cobro de las contribuciones sobre la propiedad inmobiliaria, acorde a lo dispuesto en el párrafo tercero de la fracción IV del precitado artículo 115 de la Constitución Federal.

Esta facultad fue confirmada por la Primer Sala de la Suprema Corte de Justicia de la Nación, cuyos integrantes, en uso de su potestad, emitieron el criterio localizable bajo el rubro "**HACIENDA MUNICIPAL. PRINCIPIOS, DERECHOS Y FACULTADES EN ESA MATERIA, PREVISTOS EN EL ARTÍCULO 115, FRACCIÓN IV, DE LA CONSTITUCIÓN POLÍTICA DE LOS ESTADOS UNIDOS MEXICANOS**" cuyo contenido a la letra dice:

"El citado precepto constitucional establece diversos principios, derechos y facultades de contenido económico, financiero y tributario a favor de los municipios para el fortalecimiento de su autonomía a nivel constitucional, los cuales, al ser observados, garantizan el respeto a la autonomía municipal, y son los siguientes: a) el principio de libre administración de la hacienda municipal, que tiene como fin fortalecer la autonomía y autosuficiencia económica de los municipios, para que tengan libre disposición y aplicación de sus recursos y satisfagan sus necesidades sin estar afectados por intereses ajenos que los obliguen a ejercer sus recursos en rubros no prioritarios o distintos de sus necesidades reales, en los términos que fijen las leyes y para el cumplimiento de sus fines públicos; además, este principio rige únicamente sobre las participaciones federales y no respecto de las aportaciones federales, pues las primeras tienen un componente resarcitorio, ya que su fin es compensar la pérdida que resienten los estados por la renuncia a su potestad tributaria originaria de ciertas fuentes de ingresos, cuya tributación se encomienda a la Federación; mientras que las aportaciones federales tienen un efecto redistributivo, que apoya el desarrollo estatal y municipal, operando con mayor intensidad en los estados y municipios económicamente más débiles, para impulsar su desarrollo, tratándose de recursos preetiquetados que no pueden reconducirse a otro tipo de gasto más que el indicado por los fondos previstos en la Ley de Coordinación Fiscal; b) el principio de ejercicio directo del ayuntamiento de los recursos que integran la hacienda pública municipal, el cual implica que todos los recursos de la hacienda municipal, incluso los que no están sujetos al régimen de libre administración hacendaria -como las aportaciones federales-, deben ejercerse en forma directa por los ayuntamientos o por quienes ellos autoricen conforme a la ley. Así, aun en el caso de las aportaciones federales esta garantía tiene aplicación, ya que si bien estos recursos están preetiquetados, se trata de una preetiquetación temática en la que los municipios tienen flexibilidad en la decisión de las obras o actos en los cuales invertirán los fondos, atendiendo a sus necesidades y dando cuenta de su utilización a posteriori en la revisión de la cuenta pública correspondiente; c) el principio de integridad de los recursos municipales, consistente en que los municipios tienen derecho a la recepción puntual, efectiva y completa tanto de

las participaciones como de las aportaciones federales, pues en caso de entregarse extemporáneamente, se genera el pago de los intereses correspondientes; d) el derecho de los municipios a percibir las contribuciones, incluyendo las tasas adicionales que establezcan los estados sobre la propiedad inmobiliaria, de su fraccionamiento, división, consolidación, traslación y mejora, así como las que tengan por base el cambio de valor de los inmuebles; e) el principio de reserva de fuentes de ingresos municipales, que asegura a los municipios tener disponibles ciertas fuentes de ingreso para atender el cumplimiento de sus necesidades y responsabilidades públicas; f) la facultad constitucional de los ayuntamientos, para que en el ámbito de su competencia, propongan a las legislaturas estatales las cuotas y tarifas aplicables a impuestos, derechos, contribuciones de mejoras y las tablas de valores unitarios de suelo y construcciones que sirvan de base para el cobro de las contribuciones sobre la propiedad inmobiliaria, propuesta que tiene un alcance superior al de fungir como elemento necesario para poner en movimiento a la maquinaria legislativa, pues ésta tiene un rango y una visibilidad constitucional equivalente a la facultad decisoria de las legislaturas estatales; y, g) la facultad de las legislaturas estatales para aprobar las leyes de ingresos de los municipios”.

4. Que además, el párrafo cuarto de la fracción IV, del multicitado numeral 115 de la Carta Magna, establece que las legislaturas de los Estados aprobarán las leyes de ingresos de los municipios, mientras que los presupuestos de egresos serán aprobados por los ayuntamientos, con base en sus ingresos disponibles. En ese sentido, es por mandato constitucional que los ayuntamientos presentan sus propuestas de leyes de ingresos y que, a su vez, también dentro del marco competencial que establece la Constitución Federal, las legislaturas, en este caso la Sexagésima Primera Legislatura del Estado de Querétaro, apruebe las mismas.

5. Que de acuerdo con el artículo 14 de la Constitución Política del Estado Libre y Soberano de Querétaro podemos afirmar que la hacienda pública de los municipios está constituida por los bienes muebles e inmuebles comprendidos en su patrimonio y por los ingresos que establezcan en su favor las leyes.

6. Que además, en términos del artículo 18, fracción IV de la misma Constitución local, los ayuntamientos se encuentran facultados para presentar, ante la Legislatura del Estado, diversas iniciativas de leyes o decretos que estimen pertinentes; en el caso particular, iniciativas de leyes de ingresos, mismas que serán aprobadas por el Congreso Local, de conformidad con el artículo 17, fracción X, de la norma legal invocada con antelación.

7. Que las leyes de ingresos de los municipios del Estado de Querétaro son disposiciones normativas en las que se determina anualmente el monto de los impuestos, contribuciones de mejoras, derechos, productos, aprovechamientos, participaciones, aportaciones e ingresos extraordinarios, que tendrá derecho a percibir cada una de las municipalidades del Estado; asimismo, contienen otras disposiciones de carácter general que tienen por objeto coordinar la recaudación de las contribuciones, tal como lo disponen los artículos 115, fracción IV de la Constitución Política de los Estados Unidos Mexicanos; 3 y 16 de la Ley de Hacienda de los Municipios del Estado de Querétaro, así como los diversos 28, 35 y 36 de la Ley para el Manejo de los Recursos Públicos del Estado de Querétaro y la Ley de Disciplina Financiera de las Entidades Federativas y los Municipios.

Aunado a ello, es menester del legislador local considerar los criterios establecidos por el máximo tribunal de la Nación, relativos a cada uno de los elementos señalados en el párrafo que antecede, a fin de fortalecer las determinaciones tomadas a través de todo el proceso legislativo que se desarrolla para la integración de la Ley de Ingresos de cada uno de los municipios, cito:

“Época: Novena Época

Registro: 170741

Instancia: Pleno

Tipo de Tesis: Aislada

Fuente: Semanario Judicial de la Federación y su Gaceta

Tomo XXVI, Diciembre de 2007

Materia(s): Administrativa

Tesis: P. XXXIII/2007

Página: 20

FINES EXTRAFISCALES. NO NECESARIAMENTE DERIVAN DE LA EXPOSICIÓN DE MOTIVOS DE LA LEY CORRESPONDIENTE O DEL PROCESO LEGISLATIVO QUE LE DIO ORIGEN, SINO QUE PUEDEN DEDUCIRSE DEL PRECEPTO QUE LOS ESTABLEZCA.

La Suprema Corte de Justicia de la Nación ha sostenido que tratándose de actos de autoridad legislativa, el requisito de fundamentación se satisface cuando aquella actúa dentro de los límites de las atribuciones que la Constitución Política de los Estados Unidos Mexicanos le confiere y la motivación se colma cuando las leyes que emite se refieren a relaciones sociales que deben regularse jurídicamente, sin que esto implique que todas y cada una de las disposiciones que integran

los ordenamientos deban ser materia de una motivación específica, pues ello significaría una actividad materialmente imposible de llevar a cabo. Ahora bien, si de la simple lectura de una norma tributaria se advierte, prima facie, que está orientada a impulsar, conducir o desincentivar ciertas actividades o usos sociales, según sean considerados útiles o no para el desarrollo armónico del país, y los fines que pretende son fácilmente identificables en tanto se desprenden con claridad del propio precepto sin necesidad de hacer un complicado ejercicio de interpretación, es incuestionable que el juzgador puede sostener que el precepto relativo establece fines extrafiscales aunque sobre el particular no se haya hecho pronunciamiento alguno en la exposición de motivos o en el proceso legislativo respectivo.”

8. Que en ejercicio de sus facultades, el Ayuntamiento del Municipio de Corregidora, Qro., aprobó en Sesión Ordinaria de Cabildo de fecha 28 de noviembre de 2024, su Iniciativa de Ley de Ingresos para el ejercicio fiscal 2025, la cual presentó en tiempo y forma ante este Poder Legislativo el 28 de noviembre de 2024, dando cumplimiento a lo ordenado en el artículo 35 de la Ley para el Manejo de los Recursos Públicos del Estado de Querétaro y 108 de la Ley Orgánica Municipal del Estado de Querétaro.

9. Que de acuerdo con los artículos 103 y 104 de la Ley Orgánica Municipal del Estado de Querétaro, la hacienda pública municipal se forma con los ingresos ordinarios y extraordinarios que determina anualmente la Legislatura con base en los ordenamientos fiscales aplicables. Para ello, se define como ingresos ordinarios a los impuestos, derechos, productos, aprovechamientos, contribuciones especiales y participaciones en ingresos que establezcan las leyes respectivas; y como extraordinarios, todos aquellos cuya percepción se autorice excepcionalmente para cubrir gastos eventuales o el importe de determinadas obras públicas; dentro de esta categoría quedan comprendidos los empréstitos o financiamientos adicionales.

10. Que en un ejercicio de estudio, análisis, recopilación de información, sustento y apoyo técnico de la presente Ley, se contó con la participación del representante de las finanzas públicas del Municipio de Corregidora, Qro., así como de la Entidad Superior de Fiscalización del Estado, en la Sesión de Comisión de Planeación y Presupuesto de fecha 09 de diciembre de 2024.

11. Que es indispensable la generación de ingresos que permitan al Municipio de Corregidora, Qro., la posibilidad de brindar a sus habitantes un nivel de calidad de vida, pues es indiscutible el auge del desarrollo que en diversos ámbitos está teniendo esta municipalidad, lo que genera y obliga a enfrentar grandes retos derivados de las múltiples necesidades del aumento constante en el crecimiento. En razón de ello, la presente norma debe traducirse en mejores servicios públicos, más seguridad e infraestructura urbana.

Así pues, estamos ante la idea del incremento de necesidades y satisfactores, así como la exigencia de obtención de recursos, manejo de medios y finalmente, el pago que será necesario para la ejecución de esas actividades. Ante ello, es evidente que el Municipio debe captar recursos financieros a través de diversas fuentes, entre ellas las contribuciones, productos y aprovechamientos que los particulares deberán aportar para el gasto público; toda vez que constituye una obligación para éstos, en términos del artículo 31, fracción IV, de nuestra Carta Magna.

12. Que no debe omitirse que la Constitución Federal reconoce el Principio de Libre Administración Hacendaria Municipal, en donde se introduce el concepto de autonomía como parte de los atributos del Municipio, y se concibe como potestad, que dentro de la noción de Estado en su amplio sentido pueden gozar los municipios de libertad para regir intereses peculiares de su vida interior, mediante normas y órganos de gobierno propios, contando así con la prerrogativa de libre administración para el manejo de sus recursos.

En concordancia con ello, fue el Pleno de la Suprema Corte de Justicia de la Nación quien emitió diversas interpretaciones que se consideran jurisprudencia y con cuyo contenido se refuerza lo expuesto y argumentado, como es el caso de la que a continuación se transcribe:

“HACIENDA MUNICIPAL. CONCEPTOS SUJETOS AL RÉGIMEN DE LIBRE ADMINISTRACIÓN HACENDARIA (ARTÍCULO 115, FRACCIÓN IV, DE LA CONSTITUCIÓN FEDERAL).

El artículo 115, fracción IV, de la Constitución Federal, establece que la hacienda municipal se formará de los rendimientos de los bienes que les pertenezcan, así como de las contribuciones y otros ingresos que las legislaturas establezcan a su favor, y en todo caso: a) Percibirán las contribuciones, incluyendo tasas adicionales, que establezcan los Estados sobre la propiedad inmobiliaria, de su fraccionamiento, división, consolidación, traslación y mejora así como las que tengan por base el cambio de valor de los inmuebles; b) Las participaciones federales, que serán cubiertas por la Federación a los Municipios con arreglo a las bases, montos y plazos que anualmente se determinen por las Legislaturas de los Estados; y, c) Los ingresos derivados de la prestación de servicios públicos a su cargo. De una interpretación armónica, sistemática y teleológica de la disposición constitucional, se concluye que la misma no tiende a establecer la forma en que puede integrarse la totalidad de la hacienda municipal, sino a precisar en lo particular aquellos conceptos de la misma que quedan sujetos al régimen de libre administración hacendaria, toda vez que, por una parte, la hacienda municipal comprende un universo de elementos que no se incluyen en su

totalidad en la disposición constitucional y que también forman parte de la hacienda municipal y, por otra, la disposición fundamental lo que instituye, más que la forma en que se integra la hacienda municipal, son los conceptos de ésta que quedan comprendidos en el aludido régimen de libre administración hacendaria.”.

También son puntal para confirmar lo anteriormente señalado, los criterios que diversos Tribunales en materia de amparo sostienen, cuyos rubros indican:

- A. DEL PLENO DE LA SUPREMA CORTE DE JUSTICIA DE LA NACIÓN:** LEYES DE INGRESOS. PUEDEN ESTABLECER IMPUESTOS CON TODOS SUS ELEMENTOS.
- B. DE LA PRIMER SALA:** LEY DE INGRESOS. LA CONSTITUCIÓN NO PROHÍBE QUE POR VIRTUD DE ÉSTA PUEDA MODIFICARSE UN ELEMENTO REGULADO PREVIAMENTE EN LA LEGISLACIÓN PROPIA DE ALGÚN IMPUESTO.
- C. DEL TERCER TRIBUNAL COLEGIADO DEL SEGUNDO CIRCUITO:** LEYES DE INGRESOS DE LA FEDERACION. PUEDEN DEROGAR LEYES FISCALES ESPECIALES.

13. Que la presente Ley de Ingresos, en apego a los principios de disciplina financiera y responsabilidad hacendaria, no contempla la creación de nuevos impuestos, mantiene los mismos ingresos tributarios con sus diversos elementos contributivos; y en estricto apego a los principios de equidad, proporcionalidad y justicia tributaria, lo que permitirá facilitar el cumplimiento voluntario de obligaciones fiscales por parte de los ciudadanos, además de mantener los esquemas tributarios y mecanismos integrales de recaudación que coadyuven a elevar los ingresos propios. Por lo anterior, resulta necesario continuar con un fortalecimiento de la hacienda pública a través de políticas fiscales que permitan una actividad constante en la depuración, actualización y ampliación de base de contribuyentes cumplidos, así como brindar eficiencia y transparencia en los recursos públicos.

14. Que la proporcionalidad tributaria tutelada por el artículo 31, fracción IV de la Constitución Política de los Estados Unidos Mexicanos, ha sido ampliamente desarrollada por la Suprema Corte de Justicia de la Nación y por los Tribunales de la Federación, y se ha concluido que ésta consiste en que exista congruencia entre el impuesto creado por el Estado y la capacidad contributiva de los obligados. Lo que se traduce en el deber del legislador de establecer las contribuciones necesarias para satisfacer el gasto público tomando en consideración su capacidad económica y su mayor o menor capacidad para contribuir a esos gastos, expresada al realizar el hecho gravado, aportando una parte justa de su patrimonio, imponiendo una tasa o tarifa que considere, mida o refleje mejor esa capacidad contributiva.

Sobre el particular, el Pleno del Máximo Tribunal del País, al resolver la acción de inconstitucionalidad 29/2008 sostuvo medularmente que, aún y cuando el legislador cuenta con un amplio margen para la configuración de los elementos esenciales del tributo, la tasa o tarifa impositiva debe ser coherente con su naturaleza, a fin de evitar que se ponga en riesgo un postulado constitucional o el acceso a valores mínimos humanos. Por tal motivo, la idoneidad de la tasa o tarifa establecida por el legislador, es un factor fundamental para determinar si el tributo vulnera o no el principio de proporcionalidad tributaria. Por ello precisó que, para garantizar la idoneidad de la tasa o tarifa de una contribución es importante considerar las diferencias existentes entre los distintos tipos de tasas o tarifas aplicables, distinguiendo los siguientes: específicos, porcentuales, mixtos y progresivos. Al respecto, el Alto Tribunal ha considerado que tanto los tipos impositivos porcentuales y progresivos son compatibles con las contribuciones sobre la propiedad inmobiliaria.

En ese sentido, se ha tenido como resultado del análisis de los elementos cuantitativos del Impuesto Predial e Impuesto Sobre Traslado de Dominio, como lo son la tasa o tarifa imponible o tipo de gravamen; que el método de cálculo idóneo y acorde a la naturaleza especial de dichas contribuciones, y el que garantiza la eficacia y respeto a los principios constitucionales de proporcionalidad y equidad tributaria, se logra a través del esquema impositivo establecido en las Tarifas Progresivas.

La progresividad de la tarifa se consigue mediante la estructura de distintos rangos de la base gravable definidos entre un límite mínimo y uno máximo, con la cuota fija y la tasa aplicable sobre el excedente del límite inferior, dado que ello permite cuantificar el gravamen en atención a la verdadera capacidad contributiva del causante, ya que la tasa no se aplica sobre el total de la base, sino únicamente a la porción que excede de cada rango y al resultado se le suma la cuota fija, cuya cuantía debe ser cercana a la del impuesto a pagar en el límite superior del rango inmediato anterior, para compensar la diferencia de una unidad de medición de la base gravable entre un rango y otro.

La cuota fija manejada en las Tarifas Progresivas, se utiliza como un mecanismo para impedir que por el aumento -ínfimo- en una unidad del parámetro de medición de la base gravable que origine un cambio de rango, al rebasar su límite superior, se eleve de manera desproporcional o inequitativa el monto de la contribución, respecto de la del renglón anterior, no permitiendo que se aplique una tasa considerablemente mayor a un contribuyente que cambió de rango por un valor muy mínimo en relación con quien contribuyó en el rango anterior.

La cuota fija trata de compensar ese cambio de rango al ser aplicable únicamente a la suma que resulte igual al rango anterior, mientras que la tasa restante, sólo se aplica al excedente, por eso es marginal, otorgando así, un trato idéntico para todos aquellos contribuyentes que se encuentran en la misma situación frente a la ley; por ello la cuota fija debe acercarse al monto de lo pagado en el límite superior del renglón anterior.

Así pues, las Tarifas Progresivas previstas en la presente Ley, contienen un sistema de rangos basados en un límite inferior, un límite superior, una cuota fija y una tasa marginal aplicable sólo al excedente del límite inferior, lo que permite que las mismas contengan los elementos necesarios para respetar el principio constitucional de proporcionalidad tributaria, pues le corresponde pagar una carga tributaria superior a quien revela mayor capacidad económica y menor, a quien expresa una capacidad económica inferior.

Se agrega que ha sido criterio reiterado de los Tribunales de la Federación, que para corroborar que los valores arrojados por las Tarifas Progresivas respetan el principio de proporcionalidad tributaria, es indispensable realizar las operaciones aritméticas necesarias y analizar los resultados.

Sobre esta guisa se afirma que, el hecho de que el excedente sobre los límites inferior y superior de todos los rangos de la tabla que contiene la tarifa del impuesto no se incremente en la misma proporción, e inclusive en algunos exista decremento o en otros pueda mantenerse igual, no torna inconstitucional al Impuesto en sí mismo, en la medida que para lograr que la progresividad de la tarifa sea efectiva, dichos valores deben ajustarse en la medida que sea posible; es decir, los valores contenidos en la Tabla de Valores Progresivos no fueron determinados de manera caprichosa y arbitraria, más bien son el resultado del desarrollo y resultado de diversas operaciones matemáticas, así como de procesos estadísticos, financieros y de distribución, que garantizan la mayor progresividad posible, de ahí que la autoridad cuente con un amplio margen para la configuración de los elementos del tributo, la tasa o la tarifa impositiva.

En función de ello, el incremento no puede llegar a resultar exacto o idéntico en todos los renglones, ya que en algunos casos puede presentarse un incremento en mayor proporción que en otros, sin que dicha situación anule en forma alguna, el principio de proporcionalidad que impera en todo el mecanismo impositivo analizado en su conjunto y no de manera aislada, comparando un renglón en particular con respecto al que lo antecede o el que le sucede, y por ende es que dicha situación no rompe con la proporcionalidad de toda la tabla en su conjunto, pues sigue pagando más quien demuestra mayor capacidad económica y menos quien lo hace de manera inferior; resultando que además, dichos aumentos, aunque difieren, no son desmedidos ni arbitrarios y por ende, no impactan de manera significativa en la progresividad de los renglones de la tabla a grado tal de romperla, ya que en cierta medida, existe una continuidad visible en cada uno de ellos, pero sin dar saltos exacerbados de un rango a otro puesto que en la mayoría de los casos, el incremento no rebasa tan siquiera el peso de diferencia en los últimos renglones, en los cuales, la capacidad económica demostrada del contribuyente es mucho mayor que en los primeros.

Por último, se destaca que el esquema de tarifas progresivas para el cálculo del Impuesto Predial e Impuesto Sobre Traslado de Dominio implementado a partir de ejercicios fiscales anteriores, se desarrolló a través de un diseño de investigación con elementos de análisis cuantitativos, los cuales permitieron exponer el problema en torno a la recaudación del Impuesto Predial, mismo que a su vez evidenció resultados significativos entre lo que se recauda y lo que se debiera recaudar. Por otro lado, en la parte descriptiva se expusieron las estrategias empleadas por las autoridades municipales y los logros pretendidos. De este modo, considerando ambos tipos de análisis, se construyeron estrategias que han demostrado su efectividad y han permitido al Municipio incrementar su recaudación por concepto de dichos tributos, lo que a su vez se ha traducido en la ampliación de la cobertura de los servicios públicos y en el mejoramiento de los mismos, situación que trae por consecuencia una mejor calidad de vida en la población a través de la ejecución de obras de impacto social como medida de legitimidad.

15. Que ya adentrados en el contenido de la presente Ley, en materia de impuestos, el Predial es uno de los conceptos que mayor incidencia tiene entre los componentes de los ingresos propios del Municipio de Corregidora, Qro., definiéndose dicho Impuesto como el tributo que grava la propiedad, copropiedad, propiedad en condominio, copropiedad en condominio, posesión y la coposesión, de todo predio ubicado en el territorio del Municipio de Corregidora, Qro., donde la calidad del sujeto obligado es el propietario de un bien inmueble, terreno, vivienda, oficina, edificio o local comercial.

Siendo que el artículo 115, fracción IV, de la Constitución Política de los Estados Unidos Mexicanos, establece que una de las facultades de los Ayuntamientos en materia fiscal, es la de proponer ante la Legislatura local, las tasas, cuotas y tarifas aplicables a las bases para la determinación de los impuestos, derechos, productos, aprovechamientos y que se establezcan en su favor.

El Impuesto Predial, atiende a una naturaleza de carácter inmobiliario generándose por la propiedad y/o tenencia de la tierra o la tierra y sus construcciones cuantificándose al ser un impuesto en función de una tarifa y una base gravable, ésta última constituida por el valor catastral, mismo que se obtiene aplicando las Tarifas de Valores Unitarios de Suelo y Construcción correspondientes al ejercicio fiscal.

(Lo anterior, con independencia de los mecanismos fiscales establecidos que surten efectos en el importe del presente tributo).

En esta tesitura, el sistema de tributación, se basa en la aplicación de una Tabla de Tarifas de Valores Progresivos que no distingue diferencias entre lotes baldíos y lotes ya edificados, y que cumple con los principios tributarios constitucionales de equidad y proporcionalidad como se ha precisado en párrafos antes citados, esquema constitucional, que se calculó con fundamentos matemáticos, estadísticos y financieros.

Es de señalarse que la tarifa de valores progresiva en materia de Impuesto Predial, para el ejercicio fiscal 2025, toma como base para su realización la información generada para la estructura de la tarifa de valores progresiva la establecida en el año 2022.

**ANÁLISIS MATEMÁTICO
Impuesto Predial**

Una vez recolectada la información del valor catastral de cada inmueble dentro del Municipio de Corregidora, Qro., a través del censo, se procedió a observar el comportamiento de este valor catastral y su distribución que tiene respecto a los límites inferiores y superiores de los 25 niveles de la “tabla de valores progresivos” elaborada en el año 2022, mismos que se consideran para el Ejercicio Fiscal 2025, esto con el objeto de comprobar que esta distribución sigue todavía la tendencia de una “distribución normal estandarizada y uniforme” como se demostró en su momento en ese año, o si se tiene la necesidad de modificar los límites inferiores y superiores de cada uno de los 25 niveles de dicha tabla para el presente ejercicio fiscal.

El método utilizado es el denominado Serie Geométrica con tendencia.

La forma más simple de tratar de comprender la tendencia es a través del siguiente diagrama de dispersión o nube de puntos, tal como se describe a continuación:

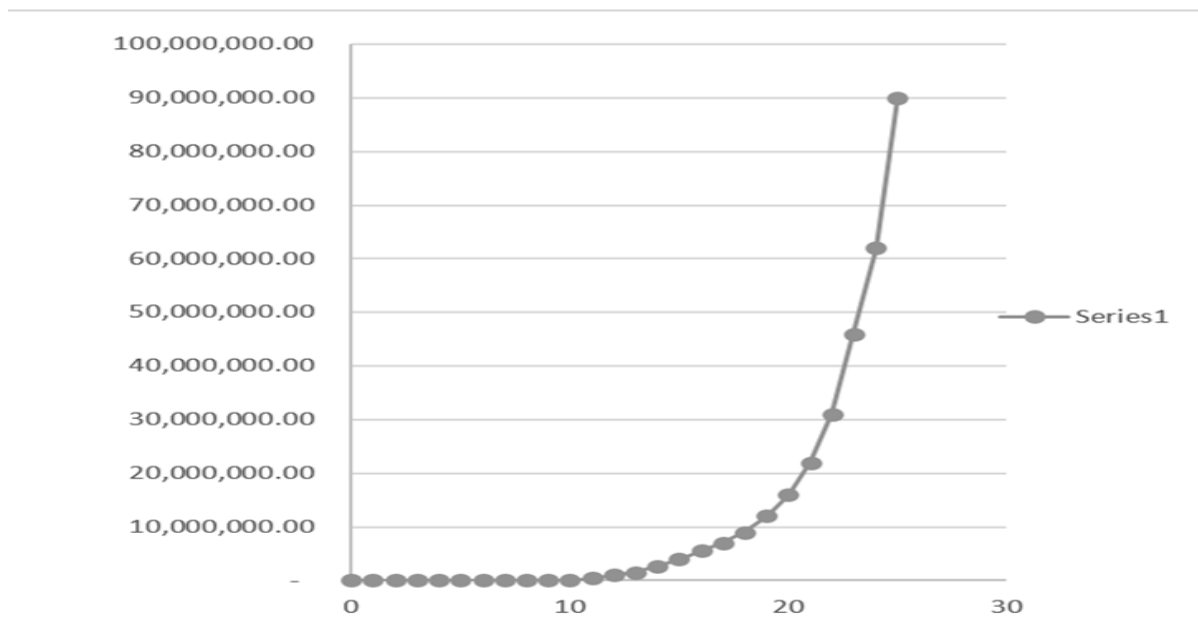

La función que define el modelo es la siguiente:

$$Y_i = A \cdot B^{x_i} \cdot E$$

En la cual:

Y_i = Variable dependiente, i ésima observación

A, B: = Parámetros de la ecuación, que generalmente son desconocidos

E: = Error asociado al modelo

X_i = Valor de la i ésima observación de la variable independiente

Este modelo matemático continúa siendo la mejor alternativa que se ha encontrado para la estructuración realización de la "Tabla de Valores Progresivos" en virtud que logra un coeficiente de determinación suficientemente apropiado y determinístico (96% en un cálculo general), además de que el comportamiento de los valores progresivos de la tabla evidentemente tiende a un comportamiento exponencial con tendencia uniforme.

Con los valores catastrales del total de predios ubicados dentro del Municipio de Corregidora, Qro., se establecieron los parámetros de rangos de valor de acuerdo a la distribución siguiente:

TABLA DE VALORES PROGRESIVOS

NÚMERO DE RANGO	RANGO DE VALORES	
	INFERIOR	SUPERIOR
1	\$0.01	\$58,938.01
2	\$58,938.02	\$82,278.26
3	\$82,278.27	\$114,861.60
4	\$114,861.61	\$160,348.42
5	\$160,348.43	\$223,848.68
6	\$223,848.69	\$312,496.00
7	\$312,496.01	\$436,248.95
8	\$436,248.96	\$609,009.91
9	\$609,009.92	\$850,186.75
10	\$850,186.76	\$1,186,873.19
11	\$1,186,873.20	\$1,656,892.42
12	\$1,656,892.43	\$2,313,046.21
13	\$2,313,046.22	\$3,229,046.60
14	\$3,229,046.61	\$4,507,796.66
15	\$4,507,796.67	\$6,292,950.63
16	\$6,292,950.64	\$8,785,051.94
17	\$8,785,051.95	\$12,264,062.16
18	\$12,264,062.17	\$17,120,811.80
19	\$17,120,811.81	\$23,900,906.02
20	\$23,900,906.03	\$33,366,017.67
21	\$33,366,017.68	\$46,579,453.31
22	\$46,579,453.32	\$65,025,604.58
23	\$65,025,604.59	\$90,776,704.14
24	\$90,776,704.15	\$126,725,619.38
25	\$126,725,619.39	En adelante

Gráficamente se puede observar que la tendencia sí tiene un comportamiento normal estandarizado, con intervalo de confianza de más del 99%, esto implica que solamente el 1.0% del valor de los predios se encuentra distribuido fuera del rango de la normalidad, en otras palabras, esto quiere decir que hay muy pocos predios muy por debajo de la media y también pocos predios muy por arriba de la media, mismos que entraran paulatinamente dentro de los límites de la campana normal.

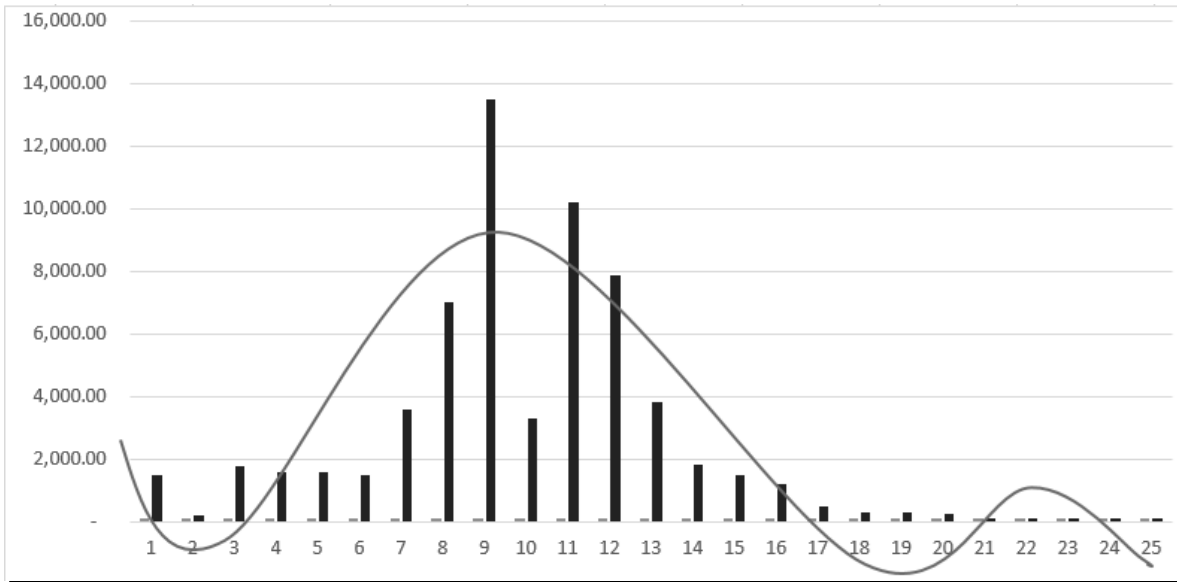

Una vez, encontrada la fidelidad y confiabilidad de la información, y su apropiado uso, bajo los mismos criterios de distribución utilizados en la tabla calculada para el año 2022 de los valores catastrales de los predios, se considera mantener para el año 2025 los mismos límites en los 25 niveles que los de la tabla del año 2022.

Ahora bien, bajo este orden y por lo que ve al cálculo en el monto de la cuota fija, resultan aplicables los mismos del año 2022, con beneficio de la población en general que cuenta con al menos un predio.

En ese tenor, por lo que ve a los demás elementos que conforman la tarifa progresiva; y atendiendo a los estándares económicos y estimando el contexto social en este Municipio, así como lo que impera en el país, la Tarifa de Valores Progresivos no sufre incremento alguno en comparación con la utilizada en el ejercicio fiscal 2022.

La última columna de la tabla se refiere al factor que se aplica al excedente del valor catastral de cada predio sobre el límite inferior que muestra la tabla.

Este factor debe de tener la discrecionalidad de que al ser aplicado al excedente máximo de un rango no supere en cifra al pago del siguiente rango mínimo del siguiente valor, de tal manera que la fórmula para encontrar estos factores es la siguiente:

$$X_i = (CP_{i+1} - CPI) / (LS_i - LI_i)$$

Donde:

X_i = Factor aplicable sobre el excedente del valor catastral de cada predio al límite inferior.

CP_{i+1} = Cuota en pesos en el intervalo i más uno

CPI = Cuota en pesos en el intervalo i

LS_i = Límite inferior en el intervalo i

Con esta fórmula se garantiza que no habrá ningún traslape en la aplicación de los excedentes del valor catastral sobre los límites inferiores de todos los niveles de la tabla.

A continuación, se presenta la tabla de valores progresivos final para el cobro del Impuesto Predial para el año 2025.

TABLA PARA EL EJERCICIO FISCAL 2025:

NÚMERO DE RANGO	RANGO DE VALORES		CUOTA FIJA EN PESOS	TARIFA SOBRE EL EXCEDENTE DEL LÍMITE INFERIOR
	INFERIOR	SUPERIOR		
1	\$0.01	\$58,938.01	\$125.00	0.000905
2	\$58,938.02	\$82,278.26	\$178.38	0.003263
3	\$82,278.27	\$114,861.60	\$254.55	0.003335
4	\$114,861.61	\$160,348.42	\$363.24	0.003409
5	\$160,348.43	\$223,848.68	\$518.35	0.003485
6	\$223,848.69	\$312,496.00	\$739.69	0.003563
7	\$312,496.01	\$436,248.95	\$1,055.55	0.003642
8	\$436,248.96	\$609,009.91	\$1,506.29	0.003723
9	\$609,009.92	\$850,186.75	\$2,149.50	0.003805
10	\$850,186.76	\$1,186,873.19	\$3,067.37	0.003890
11	\$1,186,873.20	\$1,656,892.42	\$4,377.18	0.003976
12	\$1,656,892.43	\$2,313,046.21	\$6,246.30	0.004064
13	\$2,313,046.22	\$3,229,046.60	\$8,913.57	0.004155
14	\$3,229,046.61	\$4,507,796.66	\$12,719.79	0.004247
15	\$4,507,796.67	\$6,292,950.63	\$18,151.33	0.004341
16	\$6,292,950.64	\$8,785,051.94	\$25,902.22	0.004438
17	\$8,785,051.95	\$12,264,062.16	\$36,962.85	0.004536
18	\$12,264,062.17	\$17,120,811.80	\$52,746.54	0.004637
19	\$17,120,811.81	\$23,900,906.02	\$75,270.09	0.004740
20	\$23,900,906.03	\$33,366,017.67	\$107,411.53	0.004845
21	\$33,366,017.68	\$46,579,453.31	\$153,277.84	0.004953
22	\$46,579,453.32	\$65,025,604.58	\$218,729.73	0.005063
23	\$65,025,604.59	\$90,776,704.14	\$312,130.56	0.005175
24	\$90,776,704.15	\$126,725,619.38	\$445,414.92	0.005290
25	\$126,725,619.39	En adelante	\$635,613.67	0.005407

16. Que tratándose de otro de los principales impuestos municipales, tenemos al Impuesto Sobre Traslado de Dominio, como otro de los de mayor incidencia entre los componentes de los ingresos propios del Municipio de Querétaro, Qro. Se puede entender a éste como el tributo que grava la adquisición de inmuebles que consistan en el suelo o en el suelo y las construcciones adheridas a él, ubicados en el territorio del Municipio de Querétaro, Qro., así como los derechos relacionados con los mismos; en donde los sujetos obligados o contribuyentes son los adquirentes de bienes inmuebles, pudiendo ser un terreno, vivienda, oficina, edificio, local comercial, etcétera.

El artículo 115, fracción IV de la Constitución Política de los Estados Unidos Mexicanos, establece que una de las facultades de los ayuntamientos en materia fiscal es que pueden proponer ante la Legislatura local, las tasas, cuotas y tarifas aplicables a las bases para la determinación de los impuestos, derechos, productos, aprovechamientos y las demás que establezca la Legislatura; de ser aprobada las propuestas, éstas son publicadas en el Periódico Oficial del Gobierno del Estado de Querétaro "La Sombra de Arteaga" a través de la Ley de Ingresos respectiva a los municipios que enviaron su propuesta.

EN MATERIA JURÍDICA Impuesto Traslado de Dominio

En el ejercicio 2014, se sentaron las bases para modificar el sistema tributario para obtener el Impuesto Sobre Traslado de Dominio correspondiente; lo que implica continuar con los programas y estrategias generales que el Municipio de Corregidora, Qro., ha establecido referente a la mejora continua en la recaudación de los impuestos y en particular en el que se deriva del traslado de dominio.

En esta tesitura, el sistema de tributación, se basa en la aplicación de una Tabla de Tarifas de Valores Progresivos, que cumple con los principios tributarios constitucionales de equidad y proporcionalidad, esquema constitucional que se calculó con fundamentos matemáticos, estadísticos y financieros.

Siendo que el artículo 115, fracción IV de la Constitución Política de los Estados Unidos Mexicanos, establece que una de las facultades de los Ayuntamientos en materia fiscal, es la de proponer ante la Legislatura Local, las tasas, cuotas y tarifas aplicables a las bases para la determinación de los impuestos, derechos, productos, aprovechamientos y contribuciones de mejoras que se establezcan a cargo de los contribuyentes del Municipio de Corregidora, Qro.

En razón de lo anterior, se mantiene el mismo sistema tributario en materia de Impuesto Sobre Traslado de Dominio, considerando para la tarifa de valores progresiva en materia de Impuesto Sobre Traslado de Dominio, para el ejercicio fiscal 2025, la información generada para la estructura de la tarifa de valores progresiva la establecida en el año 2022.

MARCO CONCEPTUAL

Los ingresos del Municipio de Corregidora, Qro., comprenden: impuestos, derechos, productos, aprovechamientos, contribuciones de mejora, participaciones e incentivos federales, y los fondos de aportaciones federales.

En lo que respecta a los ingresos propios, los impuestos son los más importantes para el Municipio, puesto que es el ingreso que más recurso genera; este rubro se integra entre otros muchos por el traslado de dominio.

El Impuesto Sobre Traslado de Dominio, es un gravamen que se hace sobre la adquisición de inmuebles, recae sobre la raíz, y respecto del cual ya se ha determinado por el Pleno de la Suprema Corte de Justicia de la Nación, que el mecanismo idóneo para el cobro de dicho impuesto es a través de las tarifas progresivas, y que es posible que se grava diferencialmente la capacidad económica de los contribuyentes, a fin de que en cada caso el impacto sea distinto.

ANÁLISIS MATEMÁTICO Impuesto Traslado de Dominio

Este esquema constitucional, se calculó con fundamentos matemáticos, estadísticos y financieros, es decir, para el ejercicio fiscal 2025, la tarifa progresiva aplicable no sufre modificación en comparación con la establecida en el año 2022.

Es de señalarse que la tarifa progresiva en materia de Impuesto Sobre Traslado de Dominio, para el ejercicio fiscal 2025, toma como base para su realización la información generada en el año 2022.

Es menester recordar, que cuando se realizan cálculos estadísticos basados en censos poblacionales como es el caso, el grado de error en las proyecciones es mínimo, por lo que el nivel de confianza en los resultados obtenidos fluctúa en un 99.9 % de asertividad.

Esta tabla de valores progresivos es calculada con fundamento matemático, estadístico y financiero en el que se ven beneficiados tanto los contribuyentes como el municipio propio.

ANÁLISIS MATEMÁTICO

Serie Geométrica con Tendencia

Este modelo ha sido la mejor alternativa que se ha encontrado para la realización de la "Tabla de Valores Progresivos" en virtud que logra un coeficiente de determinación suficiente apropiado y determinístico (96% en su cálculo general), además que el comportamiento de los valores progresivos de la tabla evidentemente tiende a un comportamiento geométrico con tendencia uniforme.

La forma más simple de tratar de comprender a tendencia es a través del siguiente diagrama de dispersión o nube de puntos, tal como la siguiente:

La forma más simple de tratar de comprender a tendencia es a través del siguiente diagrama de dispersión o nube de puntos, tal como la siguiente:

La función que define el modelo es la siguiente:

$$Y_i = A * B^{x_i} E$$

En la cual:

Y_i = Variable dependiente, iésima observación.

A, B: = Parámetros de la ecuación, que generalmente son desconocidos

E: = Error asociado al modelo

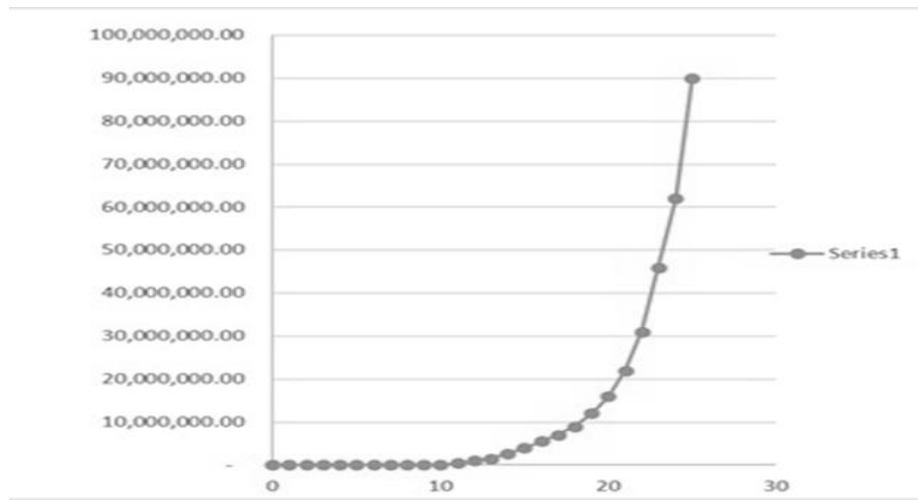

X_i = Valor de la i ésima observación de la variable independiente

Derivado del censo y aplicando las fórmulas antes expuestas se construyó la tarifa de valores progresivos dando como resultado la siguiente:

NÚMERO DE RANGO	RANGO DE VALORES		CUOTA FIJA EN PESOS
	INFERIOR	SUPERIOR	
1	\$0.01	\$250,516.71	\$0.00
2	\$250,516.72	\$405,451.75	\$11,649.02
3	\$405,451.76	\$656,208.21	\$19,686.84
4	\$656,208.22	\$1,062,047.99	\$33,270.75
5	\$1,062,048.00	\$1,718,884.20	\$56,227.56
6	\$1,718,884.21	\$2,781,948.57	\$95,024.57
7	\$2,781,948.58	\$4,502,477.76	\$160,591.52
8	\$4,502,477.77	En Adelante	\$271,399.66

Dando también como resultado que dentro de los 8 niveles se encuentra el 99.9% del total de los predios que realizarán traslado de dominio en el Municipio de Corregidora, Qro., el coeficiente de determinación encontrando en la proyección de la tabla de 96%, suficientemente significativo.

Es importante establecer que, en los rangos encontrados, denominados "Intervalos de confianza" simula claramente una tendencia a la conocida "Campana de Gauss-Jordan", en donde la mayoría de los predios tiende a una normalidad estandarizada exactamente en la parte central de la tabla, lo que garantiza estadísticamente la equidad y buena distribución de los rangos.

Una vez encontrados los rangos óptimos aplicando la Serie Geométrica con Tendencia se procedió ahora a calcular la cuota fija que corresponde a cada rango de valor comercial.

Así mismo, se realizaron los mismos procesos estadísticos anteriores para comprobar la fidelidad de la tabla en cuanto a las cuotas fijas aplicadas al cobro.

Finalmente, la última columna de la tabla se refiere al factor que se aplica al excedente del valor de cada predio el límite inferior que muestra la tabla. Este factor debe de tener la discrecionalidad de que al ser aplicado al excedente máximo de un rango no supere en cifra al pago del siguiente rango mínimo del siguiente valor, de tal manera que la fórmula para encontrar estos factores es la siguiente:

$$X_i = (CP_{i+1} - CP_i) / (LS_i - LI_i)$$

Donde:

X_i = Factor aplicable sobre el excedente del valor de cada predio al límite inferior.

CP_{i+1} = Cuota en pesos en el intervalo i más uno

CP_i = Cuota en pesos en el intervalo i

LS_i = Límite superior en el intervalo i

LI_i = Límite inferior en el intervalo i

Con esta fórmula se garantiza que no habrá ningún traslape en la aplicación de los excedentes del valor sobre los límites inferiores de todos los niveles de la tabla.

17. Que el Impuesto Sobre Traslado de Dominio, es el tributo que grava la adquisición de inmuebles que consistan en el suelo y las construcciones adheridas a él, ubicados en el territorio del Municipio de Corregidora, Querétaro, así como los derechos relacionados con los mismos; en donde los sujetos obligados o contribuyentes son los adquirentes de los bienes inmuebles, que pueden ser un terreno, vivienda, oficina, edificio, local comercial.

En el ejercicio 2014, se sentaron las bases para modificar el sistema tributario para obtener el Impuesto Sobre Traslado de Dominio correspondiente; lo que implica continuar con los programas y estrategias generales que el Municipio de Corregidora, Querétaro ha establecido referente a la mejora continua en la recaudación de los impuestos y en particular en el que se deriva del traslado de dominio.

En esta tesitura, el sistema de tributación, se basa en la aplicación de una Tabla de Tarifas de Valores Progresivos, que cumple con los principios tributarios constitucionales de equidad y proporcionalidad, esquema constitucional que se calculó con fundamentos matemáticos, estadísticos y financieros.

Siendo que el artículo 115, fracción IV de la Constitución Política de los Estados Unidos Mexicanos, establece que una de las facultades de los Ayuntamientos en materia fiscal, es la de proponer ante la Legislatura Local, las tasas, cuotas y tarifas aplicables a las bases para la determinación de los impuestos, derechos, productos, aprovechamientos y contribuciones de mejoras que se establezcan a cargo de los contribuyentes del Municipio de Corregidora, Querétaro.

En razón de lo anterior, se mantiene el mismo sistema tributario en materia de Impuesto Sobre Traslado de Dominio, considerando para la tarifa de valores progresiva en materia de Impuesto Sobre Traslado de Dominio, para el ejercicio fiscal 2025, la información generada para la estructura de la tarifa de valores progresiva la establecida en el año 2022.

18. Que con el fin de reforzar el principio de libre hacienda de los Municipios, consagrado dentro del numeral 115, fracción IV de la Constitución Política de los Estados Unidos Mexicanos, así como para una debida tutela por cuanto ve al cobro, determinación, cuantificación y pago del Impuesto Sobre Fraccionamientos, Condominios, Fusión, Subdivisión y Relotificación de Predios, así como de la eficacia de su aplicación, se estima necesario individualizar de manera positiva cada uno de los elementos de la presente contribución dentro de la Ley de Ingresos de este municipio, de modo que los elementos del Impuesto Sobre Fraccionamientos, Condominios, Fusión, Subdivisión y Relotificación de Predios, encuentra su fundamentación dentro de ésta, quedando como una norma accesorio la Ley de Hacienda de los Municipios del Estado de Querétaro.

Es así que, si los municipios sólo pueden percibir aquellas contribuciones que se establezcan dentro de sus respectivas leyes de ingresos, es por ende que resulta imperioso, fundar de manera expresa y minuciosa todos y cada uno de los elementos de la contribución dentro de la Ley de Ingresos respectiva a este Municipio, siendo los elementos esenciales de la contribución.

Aunado al hecho de que, de esta manera la recaudación, determinación y pago de las contribuciones, no se encuentran supeditadas de forma directa a la Ley de Hacienda de los Municipios del Estado de Querétaro, al contar la Ley de Ingresos con los elementos suficientes para la determinación del Impuesto Sobre Fraccionamientos, Condominios, Fusión, Subdivisión y Relotificación de Predios. Ello, con base a los criterios jurisprudenciales mencionados con anterioridad.

19. Que en cuanto a la prestación del Servicio de Alumbrado Público, es oportuno reiterar que los municipios tienen derecho a recibir los ingresos por la prestación de este servicio, por lo que corresponde a éstos proponer a la Legislatura del Estado las tarifas aplicables, mismas que son constitucionales al satisfacer los elementos esenciales del mismo, es decir, sujeto, objeto, base, tasa o tarifa e incluso época de pago, pero que además su naturaleza es acorde a los principios de equidad, legalidad, proporcionalidad y gasto público previstos en la fracción IV del artículo 31 constitucional.

Sobre este aspecto, cabe puntualizar que no obstante la circunstancia de que difícilmente puede apreciarse la existencia de un servicio individualizado en un destinatario concreto y más bien se trata de un servicio con carácter de universal dirigido a los habitantes del Municipio, tomando en cuenta que el derecho por servicio es una contribución que tiene su origen en la recepción por parte de los particulares de una actividad del Estado –en este caso del Municipio–, por la cual se genera una relación entre sus habitantes obligados al pago y la administración de aquél, que justifica precisamente dicha remuneración por ese concepto, debe estimarse que al determinarse con base al costo global generado por la prestación del servicio otorgado por el Municipio, se atiende a los postulados constitucionales que rigen en materia tributaria.

20. Que considerando que, a través del Decreto publicado en el Diario Oficial de la Federación, en fecha 27 de enero de 2016, se ordenó la desindexación del Salario Mínimo como factor de cálculo, substituyéndose por la Unidad de Medida y Actualización emitida por el INEGI; estableciendo así que las obligaciones y supuestos denominados en unidades de medida y actualización se considerarán de monto determinado y se solventarán entregando su equivalente en Moneda Nacional.

Al efecto, deberá de multiplicarse el monto de la obligación o supuesto expresado en las citadas unidades, por el valor de la misma a la fecha correspondiente.

Siendo que su artículo Cuarto Transitorio, ordenó que el Congreso de la Unión, las Legislaturas de los Estados, la Asamblea Legislativa del Distrito Federal, así como las Administraciones Públicas Federal, Estatales, del Distrito Federal y Municipales, deberán realizar las adecuaciones que correspondan en las Leyes y ordenamientos de su competencia, según sea el caso, en un plazo máximo de un año, contado a partir de la entrada e vigor de dicho decreto, a efecto de eliminar las referencias al salario mínimo como unidad de cuenta, índice, base, medida o referencia y sustituirlas por las relativas a la Unidad de Medida y Actualización.

Se entenderá por Unidad de Medida y Actualización (UMA), la referencia económica en pesos para determinar la cuantía del pago de las obligaciones y supuestos previstos en las leyes.

En razón de lo antes expuesto, es que la presente Ley se emite de conformidad con los lineamientos federales aplicables en materia de Factor de Cálculo sobre base monetaria.

21. Que la presente Ley se formula en atención a la política de ingresos que se estableció en los criterios económicos para 2025, que si bien, señalan que se proponen medidas para fortalecer la recaudación, además, el fortalecimiento de las fuentes de ingresos a través del combate a la evasión y la elusión fiscal, sin aumentar o crear nuevos impuestos; un ejercicio eficiente del gasto público bajo un criterio de austeridad y combate a la corrupción; y una conducción responsable de la política de endeudamiento que ha permitido mantener los niveles de deuda como porcentaje del PIB estables.

22. Que en cuanto a las Aportaciones y Participaciones Federales, éstas se determinaron conforme a la Ley de Coordinación Fiscal, la Ley de Coordinación Fiscal Estatal Intermunicipal del Estado de Querétaro, la Ley que Fija las Bases, Montos y Plazos conforme a las cuales se distribuirán las Participaciones Federales correspondientes a los Municipios del Estado de Querétaro, para el Ejercicio Fiscal 2025, y demás disposiciones aplicables.

23. Que las Participaciones y Aportaciones Federales forman parte integral de los ingresos del municipio en cada ejercicio fiscal. No obstante, para el ejercicio fiscal 2025, esos rubros son proyectados en montos estimados, debido a que en su determinación influyen diversos factores externos como lo son: el Presupuesto de Egresos por parte del Gobierno Federal y todas circunstancias que ello representa; la falta de elementos sólidos que doten de certeza al actuar del Municipio en la proyección de sus ingresos por concepto de participaciones y aportaciones y las obligaciones establecidas en normas del ámbito local, como son los plazos. No se debe omitir señalar que el actuar del Municipio debe ser con total responsabilidad, a fin de no romper el equilibrio presupuestario e incurrir en déficit que repercuta en la economía de los habitantes de este Municipio.

24. Que la presente Ley es un instrumento jurídico que refleja los recursos a obtener por el Municipio, sirviendo de base en la formulación de su Presupuesto de Egresos y como ordenamiento jurídico de observación básica y primordial que permite fiscalizar las cuentas públicas, es decir, conocer la debida aplicación de recursos, lo que constituye una garantía al gobernado en la recaudación y el ejercicio del gasto público.

25. Que debe tenerse presente la facultad del Congreso de la Unión, contenida en el artículo 73, fracción XXVIII, de la Constitución Política de los Estados Unidos Mexicanos, para expedir las leyes en materia de Contabilidad Gubernamental que regirán la contabilidad, para expedir leyes en materia de contabilidad pública y la presentación homogénea de información financiera, de ingresos y egresos, así como patrimonial para la Federación, los Estados, los Municipios y las demarcaciones territoriales de la Ciudad de México, a fin de garantizar su armonización a nivel nacional y establecer los criterios generales que regirán la Contabilidad Gubernamental y la emisión de información financiera de los entes públicos.

26. Que en cumplimiento a dicha disposición, se expidió la Ley General de Contabilidad Gubernamental, la cual continúa vigente y que tiene por objeto establecer los criterios generales que regirán la Contabilidad Gubernamental y la emisión de información financiera de los entes públicos, con el fin de lograr su adecuada armonización, ello con miras de facilitar el registro y la fiscalización de los activos, pasivos, ingresos y gastos, así como contribuir a medir la eficacia, economía y eficiencia del gasto e ingreso público.

La mencionada Ley es de observancia obligatoria para los Ayuntamientos y las entidades de la administración pública paramunicipal. De la misma manera, los gobiernos estatales deberán coordinarse con los municipales para que éstos armonicen su contabilidad, con base en las disposiciones de dicho ordenamiento, ya que los objetivos esenciales son incrementar la calidad del gasto, fortalecer la transparencia y la rendición de cuentas.

27. Que para el registro de las operaciones presupuestarias y contables, los entes públicos deberán ajustarse a sus respectivos catálogos de cuentas, cuyas listas estarán alineadas tanto conceptualmente como en sus principales agregados al plan de cuentas que se emita, agregando que esas cuentas serán aprobadas en los municipios por la unidad administrativa competente en materia de contabilidad gubernamental que corresponda en cada caso.

28. Que el espíritu de la Ley General de Contabilidad Gubernamental es que la información contable mantenga estricta congruencia con la información presupuestaria, control de inventarios, integración de la información financiera, sistematización que permita la obtención de información clara, concisa, oportuna y veraz y registros contables en cuentas específicas del activo; en ese contexto y dada la relevancia de esta norma general, la presente Ley continúa observando los principios y lineamientos obligatorios en dicha materia.

29. Que con fechas 27 de abril del 2016, 30 de enero de 2018 y 10 mayo de 2022, se publicaron respectivamente en el Diario Oficial de la Federación, la Ley de Disciplina Financiera de las Entidades Federativas y de los Municipios y diversas reformas a dicho ordenamiento, mismas que tienen como finalidad establecer los criterios generales de responsabilidad hacendaria y financiera que regirán a las Entidades Federativas y los Municipios, así como sus respectivos entes públicos, para un manejo sostenible de sus finanzas.

30. Que en estricto apego al cumplimiento de la Ley General de Contabilidad Gubernamental y la Ley de Disciplina Financiera de las Entidades Federativas y los Municipios, se atienden los criterios emitidos por el Consejo Nacional de Armonización Contable, que buscan homologar conceptualmente la integración de los conceptos, de igual manera se adjuntan a la presente Ley los anexos correspondientes a los formatos 7A y 7C.

Por lo anteriormente expuesto, la Sexagésima Primera Legislatura del Estado de Querétaro, expide la siguiente:

**LEY DE INGRESOS DEL MUNICIPIO DE CORREGIDORA, QRO.,
PARA EL EJERCICIO FISCAL 2025.**

Artículo 1. En el ejercicio fiscal comprendido entre el 01 de enero y el 31 de diciembre del 2025, los ingresos del Municipio de Corregidora, Qro, estarán integrados conforme lo que establecen los artículos 14 y 16 de la Ley de Hacienda de los Municipios del Estado de Querétaro, mismos que se señalan en el artículo 2 de la presente Ley.

Artículo 2. Los ingresos para el ejercicio fiscal 2025, se conformarán de la siguiente manera:

CONCEPTO	IMPORTE
Impuestos	\$864,506,643.00
Contribuciones de Mejoras	\$0.00
Derechos	\$199,599,911.00
Productos	\$34,068,471.00
Aprovechamientos	\$33,573,600.00
Ingresos por Venta de Bienes y Prestación de Servicios	\$0.00
TOTAL DE INGRESOS PROPIOS	\$1,131,748,625.00
Participaciones, Aportaciones, Convenios, Incentivos Derivados de la Colaboración Fiscal y Fondos Distintos de Aportaciones	\$724,482,311.00
Transferencias, Asignaciones, Subsidios y Subvenciones	\$0.00

TOTAL PARTICIPACIONES, APORTACIONES, CONVENIOS, INCENTIVOS DERIVADOS DE LA COLABORACIÓN FISCAL Y FONDOS DISTINTOS DE APORTACIONES, TRANSFERENCIAS, ASIGNACIONES, SUBSIDIOS Y SUBVENCIONES	\$724,482,311.00
Ingresos derivados de financiamiento	\$0.00
TOTAL DE INGRESOS DERIVADOS DE FINANCIAMIENTO	\$0.00
TOTAL DE INGRESOS	\$1,856,230,936.00
Financiamiento Propio	\$206,500,843.00
TOTAL DE FINANCIAMIENTO PROPIO	\$206,500,843.00
TOTAL DE INGRESOS PARA EL EJERCICIO FISCAL 2025	\$2,062,731,779.00

Artículo 3. Se percibirán ingresos por los siguientes Impuestos:

CONCEPTO	IMPORTE
IMPUESTOS SOBRE LOS INGRESOS	\$3,495,574.00
Impuesto de Entretenimientos Públicos Municipales	\$3,495,574.00
IMPUESTOS SOBRE EL PATRIMONIO	\$755,149,470.00
Impuesto Predial	\$350,686,425.00
Impuesto Sobre Traslado de Dominio	\$385,825,134.00
Impuesto sobre Fraccionamientos, Condominios, Fusión, Subdivisión y Relotificación de Predios	\$18,637,911.00
ACCESORIOS	\$28,989,377.00
IMPUESTO PARA EDUCACIÓN Y OBRAS PÚBLICAS MUNICIPALES	\$788,008.00
Impuesto para Educación y Obras Públicas Municipales	\$788,008.00
IMPUESTOS NO COMPRENDIDOS EN LA LEY DE INGRESOS VIGENTE, CAUSADOS EN EJERCICIOS FISCALES ANTERIORES, PENDIENTES DE LIQUIDACIÓN O PAGO	\$76,084,214.00
Impuestos no comprendidos en la Ley de Ingresos vigente, causados en ejercicios fiscales anteriores, pendientes de liquidación o pago.	\$76,084,214.00
TOTAL DE IMPUESTOS	\$864,506,643.00

Artículo 4. Se percibirán ingresos por las siguientes Contribuciones de Mejoras:

CONCEPTO	IMPORTE
CONTRIBUCIONES DE MEJORAS	\$0.00
Contribuciones de Mejoras por Obras Públicas	\$0.00
CONTRIBUCIONES DE MEJORAS NO COMPRENDIDOS EN LAS FRACCIONES DE LA LEY DE INGRESOS VIGENTE, CAUSADOS EN EJERCICIOS FISCALES ANTERIORES PENDIENTES DE LIQUIDACIÓN O PAGO	\$0.00
Contribuciones de Mejoras no comprendidas en las fracciones de la Ley de Ingresos vigente, causados en ejercicios fiscales anteriores pendientes de liquidación o pago.	\$0.00
TOTAL DE CONTRIBUCIONES DE MEJORA	\$0.00

Artículo 5. Se percibirán ingresos por los siguientes Derechos:

CONCEPTO	IMPORTE
DERECHOS POR EL USO, GOCE, APROVECHAMIENTO, EXPLOTACIÓN DE BIENES DEL DOMINIO PÚBLICO	\$4,583,160.00
Uso, goce, aprovechamiento o explotación de bienes del dominio público	\$4,583,160.00
DERECHOS POR LA PRESTACIÓN DE SERVICIOS	\$191,822,089.00
Por los servicios prestados relacionados con la obtención o revalidación de la licencia municipal de funcionamiento	\$6,348,104.00
Por los servicios prestados por diversos conceptos relacionados con construcciones y urbanizaciones	\$76,462,317.00
Por el servicio de agua potable, alcantarillado y saneamiento	\$0.00
Por el servicio de alumbrado público	\$37,384,506.00
Por los servicios prestados por el Registro Civil	\$7,112,805.00
Por los Servicios Públicos Municipales	\$13,571,431.00
Por los servicios prestados por los panteones municipales	\$7,533,375.00
Por los servicios prestados por el Rastro Municipal	\$13,374,454.00

Por los servicios prestados por la Secretaría del Ayuntamiento	\$5,961,883.00
Por el servicio de registro de fierros quemadores y su renovación	\$0.00
Por los servicios prestados por otras autoridades Municipales	\$24,073,214.00
ACCESORIOS	\$2,478,903.00
OTROS DERECHOS	\$0.00
DERECHOS NO COMPRENDIDOS EN LA LEY DE INGRESOS VIGENTE, CAUSADOS EN EJERCICIOS FISCALES ANTERIORES PENDIENTES DE LIQUIDACIÓN O PAGO	\$715,759.00
Derechos no comprendidos en la Ley de Ingresos vigente, causados en ejercicios fiscales anteriores pendientes de liquidación o pago.	\$715,759.00
TOTAL DE DERECHOS	\$199,599,911.00

Artículo 6. Se percibirán ingresos por los siguientes Productos:

CONCEPTO	IMPORTE
PRODUCTOS	\$34,068,471.00
Productos	\$34,068,471.00
PRODUCTOS NO COMPRENDIDOS EN LA LEY DE INGRESOS VIGENTE, CAUSADOS EN EJERCICIOS FISCALES ANTERIORES PENDIENTES DE LIQUIDACIÓN O PAGO.	\$0.00
Productos no comprendidos en la Ley de Ingresos vigente, causados en ejercicios fiscales anteriores pendientes de liquidación o pago.	\$0.00
TOTAL DE PRODUCTOS	\$34,068,471.00

Artículo 7. Se percibirán ingresos por los siguientes Aprovechamientos:

CONCEPTO	IMPORTE
APROVECHAMIENTOS	\$33,453,589.00
Aprovechamientos	\$33,453,589.00
Aprovechamientos patrimoniales	\$0.00
Accesorios de Aprovechamientos	\$0.00
APROVECHAMIENTOS NO COMPRENDIDOS EN LA LEY DE INGRESOS VIGENTE, CAUSADOS EN EJERCICIOS FISCALES ANTERIORES PENDIENTES DE LIQUIDACIÓN O PAGO.	\$120,011.00
Aprovechamientos no comprendidos en las fracciones de la Ley de Ingresos vigente, causados en ejercicios fiscales anteriores pendientes de liquidación o pago.	\$120,011.00
TOTAL DE APROVECHAMIENTOS	\$33,573,600.00

Artículo 8. Para el ejercicio fiscal de 2025, los organismos públicos descentralizados, las entidades y empresas del Municipio percibirán como ingresos propios las cantidades estimadas que a continuación se presentan:

CONCEPTO	IMPORTE
INGRESOS POR LA VENTA DE BIENES Y PRESTACIÓN DE SERVICIOS DE ORGANISMOS PÚBLICOS DESCENTRALIZADOS	\$0.00
Sistema Municipal para el Desarrollo Integral de la Familia	\$0.00
INGRESOS DE OPERACIÓN DE ENTIDADES PARAMUNICIPALES EMPRESARIALES	\$0.00
Ingresos de operación de Entidades Paramunicipales y Empresariales	\$0.00
INGRESOS POR LA VENTA DE BIENES Y PRESTACIÓN DE SERVICIOS DE ORGANISMOS PRODUCIDOS EN ESTABLECIMIENTOS DEL GOBIERNO CENTRAL	\$0.00
Ingresos por la venta de bienes y prestación de servicios de organismos producidos en establecimientos por el gobierno central	\$0.00
TOTAL DE INGRESOS POR VENTA DE BIENES Y PRESTACIÓN DE SERVICIOS	\$0.00

Artículo 9. De conformidad con las disposiciones contenidas en la Ley de Hacienda de los Municipios del Estado de Querétaro y en la Ley de Coordinación Fiscal, se percibirán ingresos por las siguientes Participaciones, Aportaciones, Convenios, Incentivos derivados de la Colaboración Fiscal y Fondos Distintos de Aportaciones:

CONCEPTO	IMPORTE
PARTICIPACIONES	\$481,315,959.00
Fondo General de Participaciones	\$275,499,381.00
Fondo de Fomento Municipal	\$82,891,330.00
Por el Impuesto Especial sobre Producción y Servicios	\$6,363,882.00

Fondo de Fiscalización y Recaudación	\$25,572,888.00
Incentivos a la Venta Final de Gasolinas y Diésel	\$9,546,808.00
Por el Impuesto Federal sobre Tenencia o Uso de Vehículos	\$0.00
Incentivo por el Impuesto sobre Automóviles Nuevos	\$6,543,924.00
Fondo de Compensación del Impuesto sobre Automóviles Nuevos	\$807,018.00
Impuesto por la Venta de Bienes cuya Enajenación se encuentra Gravada por la Ley del Impuesto Especial sobre Producción y Servicios	\$1,020,374.00
Reserva de Contingencia	\$0.00
Fondo I.S.R.	\$71,422,906.00
I.S.R. Incentivos por la enajenación de bienes inmuebles Art. 126	\$1,647,448.00
APORTACIONES	\$243,166,352.00
Fondo de Aportaciones para la Infraestructura Social Municipal	\$26,687,096.00
Fondo de Aportaciones para el Fortalecimiento de los Municipios y de las Demarcaciones Territoriales del Distrito Federal	\$216,479,256.00
CONVENIOS	\$0.00
Convenios	\$0.00
INCENTIVOS DERIVADOS DE LA COLABORACIÓN FISCAL	\$0.00
Incentivos Derivados de la Colaboración Fiscal	\$0.00
FONDOS DISTINTOS DE APORTACIONES	\$0.00
Fondos Distintos de Aportaciones	\$0.00
TOTAL DE PARTICIPACIONES, APORTACIONES, CONVENIOS, INCENTIVOS DERIVADOS DE LA COLABORACIÓN FISCAL Y FONDOS DISTINTOS DE APORTACIONES	\$724,482,311.00

Artículo 10. Se percibirán ingresos por las Transferencias, Asignaciones, Subsidios y Subvenciones:

CONCEPTO	IMPORTE
Transferencias y Asignaciones	\$0.00
Subsidios y Subvenciones	\$0.00
TOTAL DE TRANSFERENCIAS, ASIGNACIONES, SUBSIDIOS Y SUBVENCIONES	\$0.00

Artículo 11. Se percibirán ingresos derivados de financiamiento, por los siguientes conceptos:

Por ingresos derivados de financiamiento:

CONCEPTO	IMPORTE
INGRESOS DERIVADOS DE FINANCIAMIENTO	\$0.00
Endeudamiento Interno	\$0.00
Endeudamiento Externo	\$0.00
Financiamiento Interno	\$0.00
Otros ingresos y beneficios	\$0.00
TOTAL DE INGRESOS DERIVADOS DE FINANCIAMIENTO	\$0.00

En el ejercicio fiscal 2025, no se contempla la contratación de financiamiento, por lo que en términos del artículo 61, fracción I, inciso b) de la Ley General de Contabilidad Gubernamental, se determina que el tope de financiamiento será cero.

Artículo 12. Por ingresos derivados de financiamiento propio:

De conformidad a lo establecido en el artículo 53 Ter de la Ley para el Manejo de los Recursos Públicos del Estado de Querétaro, el Financiamiento Propio previsto al inicio del ejercicio fiscal 2025, se integra de la siguiente manera:

CONCEPTO	IMPORTE
Transferencias federales etiquetadas	\$11,956,163.00
Transferencias estatales etiquetadas	\$0.00
Disponibilidades comprometidas, devengadas o vinculadas a compromisos formales de pago y libre disposición	\$194,544,680.00
TOTAL DE INGRESOS DERIVADOS DE FINANCIAMIENTO PROPIO	\$206,500,843.00

De las disponibilidades antes referidas, se menciona que \$206,500,843.00 (Doscientos seis millones quinientos mil ochocientos cuarenta y tres pesos 00/100 M.N.) corresponden a recursos comprometidos, devengados, o vinculados a compromisos formales de pago y libre disposición.

Derivado de lo anterior y atendiendo a lo establecido en el artículo 53 Quinquies de la Ley para el Manejo de los Recursos Públicos del Estado de Querétaro, el total de los recursos estimados a considerar para el ejercicio fiscal 2025, ascenderá a la cantidad de \$2,062,731,779.00 (Dos mil sesenta y dos millones setecientos treinta y un mil setecientos setenta y nueve pesos 00/100 M.N.)

Las disponibilidades que no se ejerzan en el ejercicio fiscal 2025, se distribuirán y destinarán al cumplimiento del Plan Municipal de Desarrollo 2024-2027, así como para lo establecido en la Ley de Disciplina Financiera de las Entidades Federativas y los Municipios.

**Sección Primera
Impuestos**

Artículo 13. El Impuesto de Entretenimientos Públicos Municipales, se causará y pagará conforme a los elementos siguientes:

- I. Es objeto de este Impuesto, el ingreso bruto que se obtenga por la venta de boletos, pulseras, sellos o cualquier otro medio de acceso que condicione la entrada al espectáculo público y por los que se obtenga dicho ingreso, y que pueden ser la realización de funciones de teatro, circo, lucha libre, boxeo, jaripeos, espectáculos deportivos, audiciones, eventos culturales, eventos ecuestres y espectáculos musicales o de cualquier otro tipo con cuota de admisión y la explotación de aparatos electromecánicos, mecánicos, electrónicos y otros similares accionados o no por monedas, que se realicen en el territorio del Municipio de Corregidora, Qro.

Son sujetos de este Impuesto, las personas físicas y morales que habitual o eventualmente obtengan ingresos con motivo de las actividades antes descritas.

El Impuesto de Entretenimientos Públicos Municipales, se causará en el momento en que se perciban los ingresos a que se refiere el presente, y su base gravable será el monto total de los mismos.

El presente Impuesto, se pagará dentro de los 5 días hábiles siguientes a la fecha de realización del evento o la terminación de la temporada.

Entendiendo por temporada, aquellos eventos que se lleven a cabo de manera diaria e ininterrumpida por lapso de tiempo.

La tasa aplicable para el cálculo del Impuesto de Entretenimientos Públicos Municipales, por el importe del boletaje vendido para todos aquellos eventos cuya duración no exceda de treinta días, se calculará conforme a las tablas que se indican a continuación:

1. Por el importe del boletaje vendido, se causará y pagará:

CONCEPTO	TASA %
Por cada evento o espectáculo	8
Por cada función de circo y obra de teatro	4

Ingreso anual estimado por este rubro \$1,260,944.00

2. Para desarrollar cualquier evento, todo el boletaje, incluyendo cortesías, deberá ser sellado por el área correspondiente del Municipio de Corregidora, Qro., misma que no podrá rebasar el 8% de la totalidad del boletaje.
3. Para la ejecución de los conceptos establecidos en el presente artículo, se deberá otorgar garantía, por el 30% del total del impuesto sobre el boletaje autorizado conforme a lo establecido en los numerales 1 y 2 de la presente fracción.

Los eventos sin costo de acceso, sin venta de bebidas alcohólicas no causarán el presente Impuesto.

Se faculta a la Secretaría de Finanzas, para hacer efectiva la garantía relacionada con el Impuesto señalado en el presente artículo en caso de incumplimiento de obligaciones; ello considerando el plazo de 30 días naturales contados a partir de la realización del espectáculo.

Ingreso anual estimado por esta fracción \$1,260,944.00

- II. Por los entretenimientos públicos municipales permanentes, se causará y pagará el impuesto por el periodo autorizado según se especifica a continuación:

CONCEPTO	PERIODO DE PAGO	IMPORTE
Discotecas o centros nocturnos que cuenten con autorización para llevar a cabo espectáculos públicos de manera permanente.	Anual	\$78,705.00
Establecimientos que de forma adicional a su actividad preponderante cuenten con música en vivo o similares.	Anual	\$7,040.00
Establecimientos que de forma adicional a su actividad preponderante cuenten con música en vivo o similares.	Por evento	\$455.00
Pistas de baile (aplica exclusivamente para restaurantes y bares).	Anual	\$3,035.00
Billares por mesa.	Anual	\$305.00
Por cada máquina de videojuegos, juegos montables de monedas, destreza, máquinas de entretenimiento y similares, exceptuándose máquinas de apuestas y juegos de azar, así como máquinas despachadoras de productos consumibles).	Anual	\$760.00
Sinfonola y similares y mesas de futbolitos y demás juegos de mesa, por cada uno.	Anual	\$75.00
Juegos inflables fijos (por cada juego).	Por evento	\$290.00
Por cada juego mecánico, cuando se ubiquen en predios particulares.	Por día	\$240.00
Máquinas electrónicas de apuesta o juego del azar, por cada una, al interior de centros de apuestas remotas y salas con sorteos de números.	Mensual	\$1,360.00
Para el caso de sorteos de números, por cada tablero, pantalla de sorteo o mesa de sorteo autorizado.	Mensual	\$560.00

Los pagos anuales, se deberán realizar al efectuar la renovación o expedición de las Licencias Municipales de Funcionamiento.

El cobro de este Impuesto será de forma proporcional de acuerdo al mes en que se realice el trámite correspondiente ante la dependencia encargada de regular, vigilar y expedir las Licencias Municipales de Funcionamiento.

En el supuesto de que no puedan instalarse los juegos mecánicos, por causa de fuerza mayor o caso fortuito, no se hará el cobro correspondiente al Impuesto, siendo obligatorio para el interventor designado, levantar el acta circunstanciada pormenorizando los motivos que produjeron dicha situación.

Los pagos contenidos en la presente fracción se cumplirán dentro de los 15 días siguientes al mes vencido.

Los pagos por evento y por día, serán cubiertos de manera previa a que se lleve a cabo el entretenimiento público.

Ingreso anual estimado por esta fracción \$2,234,630.00

Ingreso anual estimado por este artículo \$3,495,574.00

Artículo 14. El Impuesto Predial se causará y pagará conforme a los elementos siguientes:

- I. Es objeto del Impuesto Predial, la propiedad, la copropiedad, la propiedad en condominio, la copropiedad en condominio, la posesión y la coposesión de todo predio ubicado dentro del territorio del Municipio de Corregidora, Qro.
- II. Son sujetos obligados de este Impuesto los titulares del derecho de propiedad y de propiedad en condominio; los titulares del derecho de copropiedad y de copropiedad en condominio, quienes serán considerados como un solo sujeto; los poseedores y coposeedores, quienes serán considerados como un solo sujeto, el fideicomitente que conserve la posesión o el fiduciario, siempre que éste último no transmita la propiedad en ejecución del fideicomiso, los propietarios de las construcciones ubicadas en zonas urbanas ejidales, los propietarios de las construcciones ubicadas en fundos legales; el adquirente, cuando no sea poseedor, en caso de compraventa con

reserva de dominio, mientras dicha reserva subsista, y el vendedor que no haya otorgado la posesión, en caso de compraventa celebrada bajo condición, mientras tal condición no se realice, así como, aquellas personas que se designen como albacea del predio, por medio de cualquier sucesión a bienes.

Para los efectos de este Impuesto, se presume, salvo prueba en contrario, que el propietario del suelo, lo es también de las construcciones.

- III. Será base gravable del Impuesto Predial, el valor catastral del inmueble, determinado conforme a las Tablas de Valores Unitarios de Suelo y Construcción para el ejercicio fiscal 2025, propuestos por el H. Ayuntamiento, aprobados por la Legislatura del Estado y publicados en el Periódico Oficial del Gobierno del Estado “La Sombra de Arteaga”, el cual se compone de la suma del valor del terreno más el valor de las construcciones, determinados por el Instituto Registral y Catastral del Estado de Querétaro, conforme a la ley de la materia, salvo lo siguiente:

El contribuyente podrá optar por señalar como base gravable del presente Impuesto, el valor comercial del inmueble, mismo que presentará mediante avalúo para fines hacendarios efectuado por Tasador autorizado por la Ley o por la autoridad competente.

De no presentar el contribuyente el valor comercial del inmueble dentro de los meses de enero y febrero, se entenderá consentido el valor catastral designado.

Para los efectos de la presente Ley, se entenderá por valor catastral aquél que se determine a los inmuebles conforme a la aplicación de las Tablas de Valores Unitarios de Suelo y Construcción; y por valor comercial, el que tuviera el predio en el supuesto de que fuera objeto de una libre operación onerosa y sea declarado por el contribuyente ante la autoridad municipal, en los términos de la presente Ley.

- IV. El Impuesto Predial se causa por cada bimestre en que las personas obligadas a su pago sean titulares de los derechos de propiedad o posesión que constituyen el objeto del mismo; para los efectos de esta Ley, el año de calendario se divide en bimestres; debiendo realizar el pago por bimestres vencidos, a más tardar el día quince de los meses de marzo, mayo, julio, septiembre, noviembre del presente ejercicio fiscal y enero del siguiente ejercicio fiscal, salvo que durante dicho plazo se pretenda enajenar el predio o transmitir su posesión, caso en el cual se hará anticipadamente a más tardar en la fecha de enajenación o transmisión de la posesión.

BIMESTRE	PERIODO	VENCIMIENTO
1°	Enero y Febrero	15 de Marzo
2°	Marzo y Abril	15 de Mayo
3°	Mayo y Junio	15 de Julio
4°	Julio y Agosto	15 de Septiembre
5°	Septiembre y Octubre	15 de Noviembre
6°	Noviembre y Diciembre	15 de Enero

El pago del Impuesto podrá hacerse por anualidad anticipada en una sola exhibición, exceptuándose de lo anterior a los predios clasificados como fraccionamientos en proceso de ejecución.

En el caso del pago del Impuesto Predial por anualidad anticipada, es decir, aquél que se realice por el concepto de los bimestres que aún no se hayan causado, tendrá el carácter de pago provisional, en tanto el predio no sea sujeto de algún cambio o modificación física o jurídica, que origine diferencias en el mismo.

- V. El pago del Impuesto Predial deberá hacerse por el contribuyente o por la persona que legalmente esté autorizada, o por las autoridades correspondientes, a través de medios electrónicos o en efectivo; en las oficinas recaudadoras municipales o en los puntos de recaudación que autorice la autoridad competente.
- VI. El Impuesto Predial se calculará aplicando a la base gravable del inmueble correspondiente, la tarifa progresiva que le corresponda conforme a la tabla que se indica a continuación:

NÚMERO DE RANGO	RANGO DE VALORES		CUOTA FIJA EN PESOS	TARIFA SOBRE EL EXCEDENTE DEL LÍMITE INFERIOR
	INFERIOR	SUPERIOR		
1	\$0.01	\$58,938.01	\$125.00	0.000905
2	\$58,938.02	\$82,278.26	\$178.38	0.003263
3	\$82,278.27	\$114,861.60	\$254.55	0.003335

4	\$114,861.61	\$160,348.42	\$363.24	0.003409
5	\$160,348.43	\$223,848.68	\$518.35	0.003485
6	\$223,848.69	\$312,496.00	\$739.69	0.003563
7	\$312,496.01	\$436,248.95	\$1,055.55	0.003642
8	\$436,248.96	\$609,009.91	\$1,506.29	0.003723
9	\$609,009.92	\$850,186.75	\$2,149.50	0.003805
10	\$850,186.76	\$1,186,873.19	\$3,067.37	0.003890
11	\$1,186,873.20	\$1,656,892.42	\$4,377.18	0.003976
12	\$1,656,892.43	\$2,313,046.21	\$6,246.30	0.004064
13	\$2,313,046.22	\$3,229,046.60	\$8,913.57	0.004155
14	\$3,229,046.61	\$4,507,796.66	\$12,719.79	0.004247
15	\$4,507,796.67	\$6,292,950.63	\$18,151.33	0.004341
16	\$6,292,950.64	\$8,785,051.94	\$25,902.22	0.004438
17	\$8,785,051.95	\$12,264,062.16	\$36,962.85	0.004536
18	\$12,264,062.17	\$17,120,811.80	\$52,746.54	0.004637
19	\$17,120,811.81	\$23,900,906.02	\$75,270.09	0.004740
20	\$23,900,906.03	\$33,366,017.67	\$107,411.53	0.004845
21	\$33,366,017.68	\$46,579,453.31	\$153,277.84	0.004953
22	\$46,579,453.32	\$65,025,604.58	\$218,729.73	0.005063
23	\$65,025,604.59	\$90,776,704.14	\$312,130.56	0.005175
24	\$90,776,704.15	\$126,725,619.38	\$445,414.92	0.005290
25	\$126,725,619.39	En adelante	\$635,613.67	0.005407

Para el cálculo de este Impuesto a la base gravable se le disminuirá el límite inferior que le corresponda, y a la diferencia del límite inferior, denominada excedente, se le aplicará la tarifa sobre el excedente del límite inferior, al resultado, se le sumará la cuota fija que corresponda conforme al rango de la base gravable; este resultado se dividirá entre seis y el importe de dicha operación será el Impuesto Predial a pagar por cada bimestre.

VII. Las autoridades municipales tienen las siguientes facultades:

1. Solicitar de los sujetos del Impuesto, responsables solidarios y terceros, los datos, informes o documentos para verificar el cumplimiento dado a las disposiciones de esta Ley;
2. Solicitar a los Tasadores con registro en el Estado de Querétaro, la práctica de avalúos comerciales de predios, referidos al primero de enero de cada año o a la fecha en que sucedan los supuestos en los cuales modifiquen el valor catastral del inmueble, en los siguientes casos:
 - a) Cuando el contribuyente lo solicite.
 - b) Tratándose de bienes inmuebles no inscritos en el padrón catastral, cuando el contribuyente no haya declarado el valor comercial de su predio en los términos de la Ley de la materia, debiendo solicitar la inscripción correspondiente en el Instituto Registral y Catastral del Estado de Querétaro o en la Delegación de Catastro Municipal.
 - c) Cuando el valor comercial declarado por el contribuyente sea menor, en más de un diez por ciento, del valor catastral; la autoridad encargada de las finanzas públicas en uso de su facultad de verificación, deberá fijar el valor comercial del predio mediante avalúo practicado por Tasador con registro en el Estado de Querétaro.
3. Fijar estimativamente el valor comercial del predio, a través del avalúo, en los casos que el propietario o poseedor impida el acceso del tasador al inmueble objeto de este Impuesto;
4. Requerir el pago de cantidades omitidas por concepto de este impuesto; a través del procedimiento administrativo de ejecución en los términos de las leyes fiscales relativas;
5. Designar a los Tasadores con registro en el Estado de Querétaro que deben practicar los avalúos de predios conforme al presente Ordenamiento;
6. Imponer las sanciones administrativas por infracciones a esta Ley;

7. Formular, ante las autoridades competentes, las denuncias o querellas por la presunta comisión de delitos fiscales;
8. Ejercer facultades de comprobación en términos de lo dispuesto en el Código Fiscal del Estado de Querétaro; y
9. Determinar diferencias por concepto de Impuesto Predial derivadas de omisiones imputables al contribuyente.

El incumplimiento a lo dispuesto en el presente artículo será sancionado conforme a lo dispuesto por la legislación fiscal aplicable.

Cuando no se cubra el pago por concepto del Impuesto Predial en las fechas y plazos establecidos en el presente numeral, el monto de las mismas se actualizará desde el mes en que debió hacerse el pago y hasta que el mismo se efectúe, determinando el cálculo de acuerdo a lo dispuesto en el Código Fiscal del Estado de Querétaro.

Las cantidades actualizadas conservan la naturaleza jurídica que tenían antes de la actualización.

La falta de pago de un crédito fiscal en la fecha o plazo fijado, determinará que el crédito sea exigible, quedando la autoridad exactora municipal en aptitud de iniciar el procedimiento administrativo de ejecución para su recuperación, junto con sus accesorios legales, indemnización, recargos, multas y gastos de ejecución, generados con motivo de la falta de pago de la contribución, de conformidad con lo dispuesto por el Código Fiscal del Estado de Querétaro.

Ingreso anual estimado por este artículo \$350,686,425.00

Artículo 15. El Impuesto Sobre Traslado de Dominio, se causará y pagará conforme a los elementos siguientes:

- I. Es objeto del Impuesto Sobre Traslado de Dominio, la adquisición de inmuebles que consistan en el suelo y las construcciones adheridas a él, ubicados en el territorio del Municipio de Corregidora, Qro., así como los derechos relacionados con los mismos;
- II. Son sujetos obligados del Impuesto Sobre Traslado de Dominio, las personas físicas o morales que adquieran inmuebles que consistan en el suelo y las construcciones adheridas a él, ubicados en el territorio del Municipio de Corregidora, Qro., así como los derechos relacionados con los mismos;
- III. Tratándose de la adquisición de un terreno sin construcción y que al momento del pago del Impuesto Sobre el Traslado de Dominio, reportará construcción o mejora que no haya sido objeto de la transmisión, el adquirente deberá acreditar con la documentación oficial que las construcciones o mejoras fueron realizadas por él posteriormente a la adquisición, de lo contrario, éstas quedarán también gravadas por este impuesto en los términos de la presente Ley, ya que se considerará que no solamente se transmitió el terreno sin construir, sino también la construcción misma;
- IV. Será base gravable de este Impuesto, el valor que resulte mayor entre el valor de operación y el valor comercial del inmueble determinado por avalúo para fines hacendarios a la fecha de operación, éste último avalúo, deberá ser practicado por Tasador autorizado por el Poder Ejecutivo del Estado de Querétaro, el cual tendrá vigencia de un año a partir de su elaboración; tratándose de la primera enajenación de parcelas sobre las que se hubiere adoptado el dominio pleno, por el avalúo practicado en términos de la Ley Agraria, tendrá vigencia de un año a partir de su elaboración.

Cuando no se pacte precio o monto de la operación, el Impuesto se calculará tomando en cuenta el valor comercial determinado por un avalúo para fines hacendarios, conforme al párrafo anterior.

La vigencia del avalúo señalado en los párrafos que anteceden, se mantendrá siempre que el inmueble determinado, al momento de la adquisición, guarde las mismas características físicas y técnicas que se tenían cuando se practicó dicho avalúo.

Para efectos de la presente Ley, el usufructo y la nuda propiedad, representarán cada uno correspondientemente, el 50% del valor del inmueble.

Cuando se trate de operaciones traslativas de dominio, cuyo hecho generador de la contribución sea la transferencia de la propiedad a causa de permuta, será base gravable para el cálculo del Impuesto, la diferencia del valor que en demasía resulte a favor del sujeto pasivo adquirente del inmueble con mayor valor de operación y/o determinado mediante avalúo hacendario practicado por Tasador autorizado por el Poder Ejecutivo del Estado de Querétaro.

- V. En la adquisición de bienes por remate, el avalúo para fines hacendarios deberá referirse a la fecha en que quede firme la aprobación del mismo;
- VI. Para los efectos de este artículo, son supuestos legales de causación del impuesto, la realización de los siguientes actos traslativos de dominio de bienes inmuebles:
1. Todo acto por el que se transmita la propiedad, incluyendo la donación, la que ocurra por causa de muerte y la aportación a toda clase de asociaciones y sociedades;
 2. La compraventa en la que el vendedor se reserve la propiedad, aun cuando la transferencia de ésta opere con posterioridad;
 3. El contrato en el que se pacte que el futuro comprador entra en posesión de los bienes o que el futuro vendedor reciba el precio total o parcial de la venta, antes de que se formalice el contrato prometido; en el supuesto de tratarse de adquisiciones en las cuales el enajenante sea una inmobiliaria, éste deberá contar con la autorización de ventas emitida por la autoridad municipal competente;
 4. La cesión de Derechos al comprador o al futuro comprador en los casos de los dos supuestos que anteceden, respectivamente;
 5. La fusión y escisión de sociedades;
 6. El pago en especie, independientemente del acto jurídico que lo origine;
 7. La constitución de usufructo, transmisión de éste entre vivos o de la nuda propiedad, así como la extinción de usufructo temporal;
 8. La adquisición de inmuebles por prescripción;
 9. La cesión de Derechos del heredero, legatario o copropietario en la parte relativa y en proporción a los inmuebles.
 10. Se considerará cesión de derechos hereditarios, cuando se configuren los siguientes supuestos:
 - a) La renuncia o repudio de la herencia o legado efectuada después de la declaratoria de herederos o legatarios,
 - b) Cuando se incrementen las porciones de los coherederos o legatarios,
 - c) El repudio o cesión de derechos hereditarios hecha en favor de persona determinada cuando se realice antes de la declaratoria de herederos o legatarios, sin que sea óbice para lo anterior, la aplicación material de los inmuebles objeto de la sucesión;
 11. La adquisición por medio de fideicomiso, en los siguientes casos:
 - a) En el acto en el que el fideicomitente designa o se obliga a designar fideicomisario diverso de él; y
 - b) En la cesión de los derechos que se tengan sobre los bienes afectos al fideicomiso, en cualquiera de los siguientes momentos:
 - b.1 El acto en el que el fideicomisario designado ceda sus derechos o dé instrucciones al fiduciario para que transmita la propiedad de los bienes a un tercero.
 - b.2 En estos casos, se considerará que el fideicomisario adquiere los bienes en el acto de su designación y que los enajena en el momento de ceder sus derechos o de dar dichas instrucciones; y
 - b.3 El acto en el que el fideicomitente ceda sus derechos, si entre éstos se incluye que los bienes se transmitan a su favor.

12. Por la división o disolución de la copropiedad y la constitución o disolución de la sociedad conyugal o el concubinato, así como la modificación de las capitulaciones matrimoniales, por la parte que adquiera en demasía del porcentaje que le corresponda al copropietario, cónyuge o concubinario, esto en concatenación con el artículo 63, fracción VI de la Ley de Hacienda de los Municipios del Estado de Querétaro;
 13. La adquisición, a través de permuta, caso en el que se considerará que se efectúan dos adquisiciones.
 14. La adquisición de la propiedad de bienes inmuebles, en virtud de remate judicial o administrativo;
 15. Por cada cesión de derechos litigiosos, realizados posterior a la aprobación del remate judicial del inmueble en garantía, en caso de que hubiese sido adjudicado el bien en favor de la parte actora;
 16. La devolución de la propiedad de bienes a consecuencia de la rescisión o terminación del contrato por mutuo acuerdo o la reversión en caso de expropiaciones, así como por procedimientos judiciales o administrativos, a menos que se demuestre que la reversión por procedimientos judiciales es debido al detrimento sufrido por el actuar ilegal de un tercero sobre su propiedad; y
 17. Las estipulaciones hechas a favor de un tercero, contenidas en actos jurídicos traslativos de dominio, cuando tenga como fin modificar el adquirente, será considerado como un nuevo acto jurídico, lo que originará el Impuesto.
- VII.** El pago del Impuesto deberá hacerse dentro de los quince días hábiles siguientes a aquel en que se realice cualquiera de los supuestos que a continuación se señalan:
1. Cuando el acto se eleve a escritura pública, el plazo comenzará a correr a partir de que el acto quede perfeccionado con la firma de los otorgantes, razón por la cual los Notarios, están obligados a dejar constancia del día y hora en que se realice la firma;
 2. A los tres años de la muerte del autor de la sucesión, si transcurrido dicho plazo no se hubiera llevado a cabo la adjudicación, así como al cederse los derechos hereditarios o al enajenarse bienes por la sucesión; en estos últimos casos, sin que sea necesario que transcurra el plazo antes citado, el impuesto correspondiente a la adquisición por causas de muerte, se causará en el momento en que se realice la cesión o la enajenación independientemente del que se cause por el cesionario o por el adquirente;
 3. En el acto en el que el fideicomitente designa o se obliga a designar fideicomisario diverso de él, siempre que no tenga derecho a readquirir del fiduciario los bienes. El acto en el que el fideicomitente pierda el derecho a readquirir los bienes del fiduciario, si se hubiere reservado tal derecho, tratándose de adquisiciones efectuadas a través del fideicomiso;
 4. A los tres meses de que haya quedado firme la resolución judicial de prescripción positiva o información de dominio.
 5. Al constituir o adquirir el usufructo o la nuda propiedad.
 6. A los seis meses posteriores de que haya quedado firme la resolución judicial que apruebe adjudicaciones por remate.
 7. A la fecha del contrato por el que se realice la transmisión de propiedad o derechos sobre la misma, por cualquier documento de carácter privado.
 8. A la firma de la escritura pública por adquisición de los contratos en los que la condición suspensiva consista en el otorgamiento de un crédito para adquisición, que celebre con instituciones bancarias o financieras, organismos públicos o similares; y
 9. A los cuarenta y ocho días naturales de efectuada la cesión de derechos litigiosos.

- VIII. El Impuesto Sobre Traslado de Dominio a cargo de los contribuyentes, se calculará, aplicando a la base gravable, la tarifa progresiva que le corresponda conforme a la tabla que se indica a continuación:

NÚMERO DE RANGO	RANGO DE VALORES		CUOTA FIJA EN PESOS	TARIFA SOBRE EL EXCEDENTE DEL LÍMITE INFERIOR
	INFERIOR	SUPERIOR		
1	\$0.01	\$250,516.71	\$0.00	0.046499
2	\$250,516.72	\$405,451.75	\$11,649.02	0.051878
3	\$405,451.76	\$656,208.21	\$19,686.84	0.054171
4	\$656,208.22	\$1,062,047.99	\$33,270.75	0.056566
5	\$1,062,048.00	\$1,718,884.20	\$56,227.56	0.059066
6	\$1,718,884.21	\$2,781,948.57	\$95,024.57	0.061677
7	\$2,781,948.58	\$4,502,477.76	\$160,591.52	0.064403
8	\$4,502,477.77	En Adelante	\$271,399.66	0.067249

Para el cálculo de este Impuesto a la base gravable se le disminuirá el límite inferior que corresponda, y a la diferencia de límite inferior, se le aplicará la tarifa sobre el excedente del límite inferior, al resultado se le sumará la cuota fija que corresponda conforme al rango de la base gravable, el importe de dicha operación será el Impuesto sobre Traslado de Dominio a pagar.

- IX. Las deducciones contempladas para las viviendas de interés social y popular contempladas en la Ley de Hacienda de los Municipios del Estado de Querétaro, se aplicarán de acuerdo lo previsto en el artículo 50, fracción II, numeral 22 de esta Ley, para aquellas operaciones traslativas correspondientes al presente ejercicio fiscal.
- X. Los causantes de este Impuesto, deberán presentar a través de medios electrónicos en el portal de trámites en línea del Municipio de Corregidora, Qro., una declaración o aviso que contendrá: los nombres, domicilios y Registro Federal de Contribuyentes de las partes; fecha en que se extendió la escritura pública y su número, fecha de la celebración del contrato privado o fecha de la resolución administrativa, judicial o de cualquiera otra autoridad competente y fecha en que fue declarada firme en su caso; número de Notaría y nombre del Notario ante quien se haya extendido la escritura, mención de que se trata de contrato privado o indicación de qué autoridad dictó la resolución; la naturaleza o concepto del acto jurídico que se trate; identificación del inmueble, señalando su ubicación, nomenclatura si la tiene, superficie, linderos y nombre de los colindantes; antecedentes de propiedad o de posesión del inmueble en el Instituto Registral y Catastral del Estado de Querétaro; valor gravable conforme a las disposiciones contenidas en este numeral; clave catastral con la que se identifica el inmueble o inmuebles objeto de la traslación de dominio; fecha de la retención realizada por el Notario Público; monto del impuesto, su actualización y recargos, si fuere el caso, así como el cálculo desglosado de los mismos; copia certificada de la escritura pública, en su caso; comprobante de retención del Impuesto Sobre Traslado de Dominio;
- XI. Los causantes de este Impuesto que celebren adquisiciones de bienes inmuebles derivados de resolución administrativa, judicial o de cualquier otra autoridad competente, deberán presentar por escrito una declaración o aviso que contendrá: los nombres y domicilios de las partes; fecha de la celebración del contrato privado o fecha de la resolución de que se trate y fecha en que fue declarada firme en su caso o indicación de qué autoridad dictó la resolución; la naturaleza o concepto del acto jurídico que se trate; identificación del inmueble, señalando su ubicación, nomenclatura si la tiene, superficie, linderos y nombre de los colindantes; antecedentes de propiedad o de posesión del inmueble en el Instituto Registral y Catastral del Estado de Querétaro; valor gravable conforme a las disposiciones contenidas en este numeral; clave catastral con la que se identifica el inmueble o inmuebles objeto de la traslación de dominio; monto del Impuesto, su actualización y recargos, si fuere el caso, así como el cálculo desglosado de los mismos;
- XII. Las declaraciones presentadas electrónicamente o por escrito, se harán conforme a las siguientes reglas: si el acto o contrato traslativo de dominio se hace constar en escritura pública, la declaración será firmada por el Notario que la hubiera autorizado, cuya presentación podrá realizarla un tercero, mismo que previamente el Notario, autorizará a través de los medios que señale la autoridad fiscal Municipal. Cuando se trate de resolución administrativa, judicial o de cualquier otra autoridad competente, respecto a la adquisición de la propiedad, la declaración será firmada indistintamente por el enajenante, la autoridad jurisdiccional o el Notario, debiéndose acompañar copia certificada de la resolución respectiva, así como el documento cuando cause ejecutoria;
- XIII. Las declaraciones deberán acompañarse del avalúo hacendario con firma autógrafa y sello original, o en su defecto, copia certificada del mismo, el cual tendrá vigencia de un año a partir de su elaboración, a excepción de los casos previstos en el artículo 63 de la Ley de Hacienda de los Municipios del Estado de Querétaro;

Asimismo, se deberá agregar el recibo de pago del Impuesto Predial cubierto a la fecha del bimestre en que se celebre la operación y cualquier otro gravamen fiscal derivado de los bienes inmuebles, expedido dentro de los seis meses anteriores a la fecha de presentación del aviso de traslado de dominio en las oficinas catastrales correspondientes; o bien, se podrá exhibir constancia de no adeudo de Impuesto Predial, siempre y cuando el inmueble se encuentre al corriente dentro del plazo señalado.

El personal de la dependencia encargada de las finanzas públicas única y exclusivamente recibirá las declaraciones y demás documentos cuando cumplan a cabalidad con los requisitos señalados en el presente artículo.

- XIV.** En aquellos casos en los que la declaración del Impuesto sea realizada por Fedatario Público cuya demarcación sea diversa a esta Demarcación territorial, deberá presentar mediante Fedatario local las gestiones referentes al acto traslativo de que se trate.
- XV.** El Notario Público que retenga el Impuesto Sobre Traslado de Dominio en su carácter de Auxiliar del Fisco Municipal, deberá proporcionar al contribuyente que efectúe la operación correspondiente, la información relativa a la determinación de dicho cálculo, y deberá expedir comprobante fiscal de retención en el que conste la operación, el cálculo del impuesto y las disposiciones legales correspondientes, documento que podrá ser requerido por la autoridad fiscal municipal competente, para asegurar el cabal cumplimiento de la retención de dicho tributo;
- XVI.** Los Notarios Públicos estarán obligados, en su caso, cuando así se le requiera por parte de la autoridad fiscal municipal competente, a presentar la liquidación y el comprobante de cobro relativo a la retención del Impuesto Sobre Traslado de Dominio de la operación que haya pasado ante su fe, cuando presenten la declaración o aviso del entero de dicho impuesto, ante la dependencia encargada de las finanzas públicas municipales;
- XVII.** Para la liquidación y cobro de los Impuestos y Derechos que se generen con motivo de actos traslativos que ante la fe de los Notarios Públicos se lleven a cabo, éstos están obligados a plasmar en la protocolización de los actos jurídicos, los valores, alcances y consecuencias legales del contenido, asimismo, dentro del instrumento jurídico correspondiente, el cual deberá ser firmado por todos y cada uno de los declarantes;
- XVIII.** La autoridad fiscal municipal competente, en términos de lo establecido por el precepto 76, segundo párrafo de la Ley de Hacienda de los Municipios del Estado de Querétaro, podrá verificar la determinación y pago del Impuesto Sobre Traslado de Dominio realizado por el sujeto de este impuesto, con el fin de comprobar el completo y efectivo cumplimiento de las obligaciones fiscales a su cargo, lo anterior hasta por el tiempo de un año después de que se haya efectuado el pago del Impuesto sobre Traslado de Dominio;
- XIX.** Cuando derivado de la revisión llevada a cabo por parte de la dependencia encargada de las finanzas públicas municipales respecto a los trámites presentados a través de medios electrónicos, resulte la falta de cualquier documento, instrumento o diferencia en el pago que sea indispensable para su empadronamiento, se deberá subsanar en un plazo de diez días hábiles contados a partir de la fecha de notificación por los medios que autorice la autoridad competente, con el fin de integrar debidamente el expediente fiscal del trámite de que se trate;
- XX.** Para las operaciones celebradas mediante contrato privado, deberá acreditarse la fecha cierta del instrumento jurídico privado mediante estados de cuenta y comprobantes de pago, documentación emitida por las autoridades en ejercicio de sus funciones que se relacionen con dicho instrumento y puedan dar certeza legal de la fecha cierta del mismo, y certificación emitida por parte del Notario Público;
- XXI.** Las personas físicas o morales que se dediquen, sea por su objeto social o por su actividad preponderante, a la realización de operaciones traslativas de dominio de inmuebles, tendrán la obligación de presentar en la dependencia encargada de las finanzas públicas municipales, por escrito o a través de medios electrónicos, un aviso mensual que contenga la relación pormenorizada de los actos y contratos traslativos de dominio que hayan celebrado en el mes.
- Esta obligación se cumplirá dentro de los quince días siguientes al mes en que se hubieran llevado a cabo las operaciones indicadas. Para el caso de que en el periodo de referencia no se hubiere celebrado operación alguna, así deberán manifestarlo los obligados; y
- XXII.** Los sujetos pasivos, deberán acompañar el trámite que se efectúe ante el Instituto Registral y Catastral del Estado de Querétaro, con motivo del proceso de empadronamiento del predio, el recibo de pago del Impuesto Sobre el Traslado de Dominio, conforme a lo dispuesto en el presente artículo.

El incumplimiento a lo dispuesto en el presente artículo será sancionado conforme a lo dispuesto por la legislación fiscal aplicable.

Ingreso anual estimado por este artículo \$385,825,134.00

Artículo 16. El Impuesto sobre Fraccionamientos, Condominios Fusión, Subdivisión y Relotificación de Predios, se causará y pagará, conforme a los elementos siguientes:

I. El Impuesto sobre Fraccionamientos y Condominios, se calculará de la siguiente manera:

Es objeto de este Impuesto la realización de fraccionamientos o condominios, en los términos del Código Urbano del Estado de Querétaro y demás disposiciones legales aplicables.

Son sujetos de este Impuesto las personas que efectúen fraccionamientos o condominios, conforme las disposiciones establecidas en el Código Urbano del Estado de Querétaro.

Tratándose de fraccionamientos, dicho Impuesto se causará y pagará aplicando la cuota contenida en la tabla siguiente por M2 de la superficie vendible, objeto de la autorización de venta de lotes.

Para el caso de condominios, se causará y pagará aplicando la cuota contenida en la tabla siguiente por M2 de la superficie resultante de la sumatoria de las unidades privativas, las áreas y bienes de uso común totales del condominio.

El cálculo se realizará con base en la densidad establecida en la autorización del Dictamen de Uso de Suelo, para el desarrollo inmobiliario que se trate.

TIPO	DENSIDAD	CUOTA POR M2
Habitacional	Aislada	\$15.00
	Mínima	\$30.00
	Baja	\$17.00
	Media	\$14.00
	Alta	\$17.00
	Muy Alta	\$25.00
Comercial/Servicios		\$16.00
Industrial		\$21.00
Otros no especificados		\$16.00

Se entiende que se está obligado al pago este Impuesto, al momento de la autorización del fraccionamiento o condominio por la autoridad municipal competente.

Este Impuesto deberá pagarse dentro de los quince días hábiles siguientes a la fecha en que se notifique la autorización de venta de lotes o venta de unidades privativas.

No podrá surtir sus efectos jurídicos y materiales, el hecho generador de este Impuesto sobre el bien inmueble correspondiente, hasta en tanto no se realice o se acredite haber realizado el pago por el concepto causado.

Ingreso anual estimado por esta fracción \$6,346,462.00

II. El Impuesto por Subdivisión, se causará y pagará de acuerdo a lo siguiente:

Es objeto de este Impuesto, la realización de la subdivisión de terrenos, en los términos del Código Urbano del Estado de Querétaro y demás disposiciones legales aplicables.

Son sujetos de este Impuesto las personas que efectúen subdivisiones de terrenos urbanos, conforme las disposiciones establecidas en el Código Urbano del Estado de Querétaro.

El adquirente de un terreno urbano resultante de una subdivisión, será responsable solidario del pago de este Impuesto.

En la subdivisión de terrenos el valor de la fracción objeto de la subdivisión, determinado por avalúo para fines hacendarios, practicado por Tasador autorizado por el Poder Ejecutivo del Estado de Querétaro, será la base de este Impuesto. Dicho avalúo será presentado ante las autoridades municipales correspondientes por el particular.

El pago por el presente Impuesto, se realizará dentro de los quince días hábiles posteriores a la autorización de subdivisión emitida por la autoridad municipal competente.

Para el caso de las subdivisiones, se entiende que se está obligado al pago de este Impuesto una vez obtenida la autorización correspondiente por parte de la autoridad municipal competente, para individualizar (desprender) una o varias porciones del predio de que se trate, debiendo efectuar el pago por el presente concepto dentro de los quince días posteriores a dicha autorización.

En la subdivisión, el Impuesto se calculará tomando el valor del terreno como base gravable previsto en el avalúo para efectos hacendarios, al cual se le disminuirá el límite inferior y se le aplicará la tarifa sobre el excedente del límite inferior, sumando la cuota fija que corresponda y aplicando al resultado un factor del 0.50, lo anterior, conforme a tarifa progresiva para calcular el Impuesto Sobre Traslado de Dominio.

No podrá surtir sus efectos jurídicos y materiales, el hecho generador de este Impuesto sobre el bien inmueble correspondiente, hasta en tanto no se realice o se acredite haber realizado el pago por el concepto causado.

Los sujetos obligados de este Impuesto, presentarán ante la dependencia encargada de las finanzas públicas municipales: oficio de autorización y plano por parte de la Dirección de Desarrollo Urbano de la Secretaría de Desarrollo Urbano y Medio Ambiente; avalúo para fines hacendarios con firma autógrafa y sello original del Tasador, o bien, copia certificada del mismo, practicado por Tasador autorizado por el Poder Ejecutivo del Estado de Querétaro, el cual tendrá vigencia de un año a partir de su elaboración; copia de las autorizaciones por concepto de dictamen sobre la subdivisión y del recibo de pago de los derechos correspondientes; recibo de pago de Impuesto Predial cubierto a la fecha del bimestre de su autorización. En caso de que se presente una autorización extemporánea, el recibo de pago del Impuesto Predial deberá ser expedido dentro de los seis meses anteriores a la presentación; e identificación oficial del propietario.

Es facultad de la autoridad fiscal municipal competente solicitar de los sujetos del Impuesto, responsables solidarios y terceros, informes o documentos para verificar el cumplimiento de las disposiciones de esta Ley así como, solicitar a los Tasadores con registro en el Estado de Querétaro, la práctica de avalúos hacendarios de predios referidos a la fecha en que sucedan los supuestos en los cuales se modifique el valor catastral del inmueble cuando el valor comercial declarado por el contribuyente sea menor, en más de un diez por ciento del valor catastral.

La autoridad fiscal municipal competente, podrá verificar la determinación y pago del Impuesto por Subdivisión realizado por el sujeto obligado de este impuesto, con el fin de comprobar el completo y efectivo cumplimiento de las obligaciones fiscales a su cargo; pudiendo, si fuera el caso, determinar diferencias por concepto del Impuesto por Subdivisión, para lo anterior, deberán observarse los lineamientos que la autoridad fiscal municipal emita para ello.

El incumplimiento a lo dispuesto en el presente artículo, podrá sancionarse en los términos dispuestos por la legislación fiscal aplicable.

A falta de cualquier requisito de los establecidos en el presente ordenamiento, la dependencia encargada de las finanzas públicas municipales se abstendrá de recibir la solicitud para realizar el entero del Impuesto de mérito.

Ingreso anual estimado por esta fracción \$9,861,201.00

III. El Impuesto por Fusión se causará y pagará de acuerdo a lo siguiente:

Es objeto de este Impuesto la realización de fusiones, en los términos del Código Urbano del Estado de Querétaro y demás disposiciones legales aplicables.

Son sujetos de este Impuesto las personas que efectúen fusiones de predios, conforme las disposiciones establecidas en el Código Urbano del Estado de Querétaro.

En la fusión de predios, el Impuesto se calculará sobre el valor de la fracción o predio fusionado, objeto de la modificación del inmueble, determinado por avalúo para fines hacendarios practicado por Tasador autorizado por el Poder Ejecutivo del Estado de Querétaro, mismo que será presentado por el particular.

Para el caso de las fusiones, se entiende que se está obligado al pago de este Impuesto, una vez obtenida la autorización correspondiente.

El pago por el presente Impuesto, se realizará dentro de los quince días hábiles posteriores al pago por los Derechos que genere la autorización emitida por la autoridad municipal competente.

En la fusión, el Impuesto se calculará tomando el valor del terreno como base gravable previsto en el avalúo para fines hacendarios, al cual se le disminuirá el límite inferior y se le aplicará la tarifa sobre el excedente del límite inferior, sumando la cuota fija que corresponda y aplicando al resultado un factor del 0.50, lo anterior, conforme a tarifa progresiva para calcular el Impuesto Sobre Traslado de Dominio.

Se entenderá como predio fusionado aquel cuya superficie se adiciona a otro predio al cual se le denomina fusionante.

No podrá surtir sus efectos jurídicos y materiales, el hecho generador de este Impuesto sobre el bien inmueble correspondiente, hasta en tanto no se realice o se acredite haber realizado el pago por el concepto causado.

Los sujetos obligados de este Impuesto, presentarán ante la dependencia encargada de las finanzas públicas municipales: oficio de autorización y plano por parte de Desarrollo Urbano de la Secretaría de Desarrollo Urbano y Medio Ambiente; avalúo para fines hacendarios con firma autógrafa y sello original del tasador, o bien, copia certificada del mismo, practicado por Tasador autorizado por el Poder Ejecutivo del Estado de Querétaro, el cual tendrá vigencia de un año a partir de su elaboración; copia del pago de los derechos y autorizaciones correspondientes por concepto de dictamen sobre la fusión; recibo de pago de Impuesto Predial cubierto a la fecha del bimestre de su autorización, de presentar una autorización extemporánea, el recibo de pago deberá ser expedido dentro de los seis meses anteriores a la presentación; e identificación oficial del propietario.

Es facultad de la autoridad municipal solicitar de los sujetos del Impuesto, responsables solidarios y terceros, informes o documentos para verificar el cumplimiento dado a las disposiciones de esta Ley así como, solicitar a los Tasadores con registro en el Estado de Querétaro, la práctica de avalúos para fines hacendarios de predios referidos a la fecha en que sucedan los supuestos en los cuales se modifique el valor catastral del inmueble cuando el valor comercial declarado por el contribuyente sea menor, en más de un diez por ciento, del valor catastral.

La autoridad fiscal municipal competente, podrá verificar la determinación y pago del Impuesto por Fusión realizado por el sujeto obligado de este Impuesto, con el fin de comprobar el completo y efectivo cumplimiento de las obligaciones fiscales a su cargo; pudiendo, si fuera el caso, determinar diferencias por concepto de impuesto por Subdivisión, para lo anterior, deberán observarse los lineamientos que la autoridad municipal emita para ello.

El incumplimiento a lo dispuesto en el presente artículo, podrá sancionarse en los términos dispuestos por la legislación fiscal aplicable.

A falta de cualquier requisito de los establecidos en el presente ordenamiento, la dependencia encargada de las finanzas públicas, se abstendrá de recibir la solicitud para realizar el entero del impuesto de mérito.

Ingreso anual estimado por esta fracción \$1,869,348.00

IV. El Impuesto por Relotificación de Predios, se causará y pagará de acuerdo a lo siguiente:

El objeto de este Impuesto corresponde a las nuevas fracciones respecto a las autorizadas en el plano de lotificación, sin rebasar la densidad aprobada a través del Dictamen de Uso de Suelo del predio a desarrollar; en los términos del Código Urbano del Estado de Querétaro y demás disposiciones legales aplicables.

Son sujetos de este Impuesto las personas que efectúen relotificaciones realizadas en fraccionamientos, predios urbanos y que de ellos originen diversas fracciones a las autorizadas, conforme las disposiciones establecidas en el Código Urbano del Estado de Querétaro.

Se entiende que está obligado al pago de dicha contribución, una vez obtenida la autorización para la relotificación del predio correspondiente, susceptible a la reordenación de las superficies y colindancias pretendidas, debiendo efectuar el pago, dentro de los quince días hábiles siguientes a dicha autorización.

Este Impuesto se causará y pagará: \$20.00 pesos, por cada M2 de la nueva superficie vendible adicionada o en su caso, la superficie vendible de las nuevas fracciones que surjan con motivo de la relotificación autorizada o en el caso de haber realizado modificaciones en vialidades, áreas de trasmisión, en lotes de reserva de propietario y/o en la redistribución o aprovechamiento del número de viviendas.

No podrá surtir sus efectos jurídicos y materiales, el hecho generador de este Impuesto sobre el bien inmueble correspondiente, hasta en tanto se acredite haber realizado el pago por el concepto causado.

Ingreso anual estimado por esta fracción \$560,900.00

Ingreso anual estimado por este artículo \$18,637,911.00

Artículo 17. Cuando no se cubran en tiempo y forma las contribuciones a cargo del Fisco Municipal y no se paguen en la fecha conforme a las disposiciones fiscales, el importe de las mismas se actualizará desde el mes en que se debió realizar el pago y hasta que el mismo se efectúe, determinándose su cálculo de acuerdo a lo dispuesto en el Código Fiscal del Estado de Querétaro y la Ley de Hacienda de los Municipios del Estado de Querétaro.

Las cantidades determinadas conservan la naturaleza jurídica que tenían antes de la actualización.

La falta de pago de un crédito fiscal en la fecha o plazo fijado, determinará que el crédito sea exigible, quedando la autoridad exactora municipal en aptitud de iniciar el Procedimiento Administrativo de Ejecución para su recuperación, junto con sus accesorios legales, actualizaciones, indemnización, recargos, multas, gastos de ejecución y de embargo, generados con motivo de la falta del pago de la contribución, de conformidad con lo dispuesto en el Código Fiscal del Estado de Querétaro.

Ingreso anual estimado por este artículo \$28,989,377.00

Artículo 18. El Impuesto para Educación y Obras Públicas Municipales, se causará y pagará, conforme a los elementos siguientes:

Es objeto de este Impuesto, la realización de pagos por concepto de Impuestos y Derechos previstos en Leyes de Ingresos del Municipio de Corregidora, Qro., correspondientes a ejercicios fiscales anteriores al 2014.

Son sujetos de este Impuesto, todas aquellas personas que realicen los pagos a que se refiere el párrafo anterior, siendo la base gravable del Impuesto, el monto total de la contribución municipal a cubrir.

Se causará y pagará el Impuesto, conforme a la Ley de Ingresos del Municipio de Corregidora, Qro., para el ejercicio fiscal aplicable, a razón de una cantidad equivalente al 25% sobre su base gravable, el entero de este Impuesto se hará en el momento en que sean cubiertos dichos Impuestos y Derechos.

Para los Impuestos y Derechos generados a partir del ejercicio fiscal 2014, no se causará el correspondiente Impuesto para Educación y Obras Públicas Municipales.

Ingreso anual estimado por este artículo \$788,008.00

Artículo 19. Por los Impuestos no comprendidos en la Ley de Ingresos vigente, causados en ejercicios fiscales anteriores y pendientes de liquidación o pago.

Ingreso anual estimado por este artículo \$76,084,214.00

Sección Segunda Contribuciones de Mejoras

Artículo 20. Las Contribuciones de Mejoras, por obras públicas, se causarán y pagarán:

- I. De conformidad a lo establecido en los convenios celebrados por este Municipio.

Ingreso anual estimado por esta fracción \$0.00

- II. Por el Estudio y Dictamen de Factibilidad Vial para los Desarrollos Inmobiliarios, se causará y pagará en los términos que para tales efectos señale la autoridad competente en la materia.

Ingreso anual estimado por esta fracción \$0.00

- III. Los propietarios o poseedores de los predios que resulten beneficiados con obras públicas, estarán obligados a cubrir el importe de tales obras en la siguiente forma:

Son sujetos de esta Contribución:

Aquellos que tienen una responsabilidad directa: los propietarios de los predios y los poseedores de éstos, cuando no exista o no esté definido el propietario, asimismo con responsabilidad solidaria:

- a) Los promitentes compradores;
- b) Los adquirentes, en las operaciones con reserva de dominio;
- c) Las Instituciones Fiduciarias si el predio está afectado en fideicomiso. La institución fiduciaria causará y pagará esta contribución con cargo a quien quede como propietario del predio beneficiado, una vez ejecutado el fideicomiso.

Cuando sean personas distintas, el propietario de la tierra y el de las construcciones, esta contribución recaerá sobre el primero con responsabilidad directa y sobre el segundo con responsabilidad solidaria.

La base gravable es el costo por derramar de una obra pública que podrá estar constituido por:

1. El importe del anteproyecto y del proyecto,
2. El importe de las indemnizaciones.
3. El importe de la obra.
4. El pago de intereses y gastos bancarios si se requiere financiamiento.
5. Los gastos generales para la realización del proyecto.

El importe total de esta contribución no podrá exceder del costo de la obra pública de que se trate.

Cuando un predio afectado por expropiación o por la indemnización de la obra, lo sea también por esta contribución, el importe de este último se abonará al costo de la primera en la medida de su respectiva compensación.

Su naturaleza es de carácter real sobre los predios que sean beneficiados por una obra pública, por estimarse que su desarrollo y conclusión acrecentará el valor de dichos predios, sin que esto se deba al esfuerzo económico de sus propietarios o poseedores.

Esta Contribución se causa objetivamente sobre el predio y, en consecuencia, sigue la suerte de éste, que responde preferentemente por el crédito fiscal cualquiera que sea el propietario o poseedor sucesivo, al momento en que se cause.

La presente Contribución se causará al día siguiente de la ejecución de la obra y deberá ser pagada dentro de los diez días siguientes a aquella en que se efectuó la notificación, la liquidación y/o el pase de caja correspondiente.

Para calcular esta Contribución se requiere determinar primeramente su área de imposición atendiendo a los siguientes factores:

- a) Las características, magnitud e importancia de la obra.
- b) La estimación de los beneficios que se derivan de la obra, y de los que se traduzcan en forma de aumento de valor de los terrenos de la zona o zonas que abarque, considerando las condiciones previas y posteriores a la ejecución de la obra, así como el alcance o extensión de los beneficios o aumentos de valor para los predios colindantes o próximos a dicha obra.

Determinada dicha área de imposición, se calculará esta contribución correspondiente a cada predio, tomándose para ello en cuenta lo siguiente:

1. Costo de la obra por derramar.
2. El plano de conjunto del área de imposición, considerándose para cada predio su ubicación, su área, la distancia de su centro de gravedad al eje de la mejora y sus características propias como son:
 - a) Su importancia actual y futura dentro de la zona en que esté ubicado, así como la proporcionalidad que existe actualmente y que vaya a existir en el futuro, respecto a la importancia entre él y los demás predios de su manzana, entre él y las demás manzanas de su zona y entre él y las demás zonas incluidas en el área de imposición en su caso.
 - b) A fin de determinar la importancia de cada predio y proporcionalidad de la contribución, se tomará en cuenta las características topográficas de cada predio en particular, el uso o aprovechamiento del mismo, aplicables para cada zona, sector o municipio; o de conformidad a los factores que se establezcan en la autorización que apruebe la aplicación del Impuesto.

La Contribución correspondiente a cada predio, dentro del área de imposición, se calculará aplicando la siguiente fórmula:

$$Ix = C \frac{K1 A1 + K2 A2 + Kn An}{L1 L2 Ln}$$

En esta fórmula Ix, representa la Contribución correspondiente a cada predio; C, el costo por derramar; A1, A2, An, las áreas de cada predio; L1, L2, Ln, las distancias más cortas de los centros de gravedad de cada predio al eje de la mejora y K1, K2, Kn, el factor de proporcionalidad que caracteriza a cada predio y a que se refiere la última parte del inciso b), del artículo anterior.

Esta fórmula se ha deducido tomando en consideración que esta contribución corresponde a cada predio o porción de predio, debiendo ser inversamente proporcional a la distancia de su centro de gravedad al eje de la mejora.

Ingreso anual estimado por esta fracción \$0.00

Ingreso anual estimado por este artículo \$0.00

Artículo 21. Las Contribuciones de Mejoras no comprendidas en las fracciones de la Ley de Ingresos vigente causadas en ejercicios fiscales anteriores y pendientes de liquidación o pago.

Ingreso anual estimado por este artículo \$0.00

**Sección Tercera
Derechos**

Artículo 22. Por el acceso, uso, goce, aprovechamiento o explotación de bienes del dominio público, se causará y pagará:

- I. Por el uso de Unidades Deportivas, parques recreativos, parques culturales, zonas arqueológicas, museos, casas de la cultura y/o centros de desarrollo humano, se causará y pagará:
 1. Por el uso de particulares y academias deportivas de los espacios deportivos, pistas, canchas de basquetbol, voleibol, fútbol, fútbol rápido, tenis y otras, se causará y pagará:

CENTRO DEPORTIVO		CONCEPTO	IMPORTE
Unidad Deportiva	El Pueblito	Inscripción anual	\$920.00
		Mensualidad por alumno	\$395.00
	Emiliano Zapata	Inscripción anual	\$255.00
		Mensualidad por alumno	\$180.00
	La Negreta	Inscripción anual	\$500.00
		Mensualidad por alumno	\$550.00
Cancha Fútbol	El Pórtico	Inscripción anual	\$275.00
		Mensualidad por alumno	\$200.00
Espacio solicitado y autorizado para actividad específica en Unidad Deportiva		Por hora	\$300.00

El costo de inscripción, se pagará de manera proporcional al mes en el que se inscriba el usuario.

Ingreso anual estimado por este rubro \$143,605.00

2. Por el uso de canchas en centros deportivos propiedad del Municipio de Corregidora, Qro., por cada hora, por encuentro o entrenamiento deportivo, los usuarios como grupo, causarán y pagarán:

CENTRO DEPORTIVO		CONCEPTO	IMPORTE
Unidad Deportiva	El Pueblito	Cancha múltiple con arco techo	\$155.00
		Cancha de pasto natural fútbol 11	\$430.00
		Cancha de pasto natural fútbol 11, con luz artificial	\$590.00
		Cancha de pasto sintético fútbol 11	\$405.00
		Cancha de pasto sintético fútbol 11, con luz artificial	\$605.00
		Cancha de tenis, sin luz artificial	\$195.00
		Cancha de tenis, con luz artificial	\$305.00
		Cancha de fútbol americano profesional, sin luz artificial	\$515.00
		Cancha de fútbol americano profesional, con luz artificial	\$635.00
		Cancha de fútbol americano profesional, con uso de gradas, sin luz artificial	\$1,205.00
		Cancha de fútbol americano profesional, con uso de gradas, con luz artificial	\$1,795.00
		Cancha de padel, sin luz artificial	\$300.00
		Cancha de padel, con luz artificial	\$550.00
		La Negreta	Cancha múltiple con arco techo
	Cancha de pasto sintético de fútbol 11		\$395.00
	Cancha de pasto sintético de fútbol 11, con luz artificial		\$580.00
	Campo de béisbol sintético		\$405.00
	Campo de béisbol sintético, con luz artificial		\$580.00
	Emiliano Zapata		Cancha múltiple con arco techo
		Cancha de pasto sintético de fútbol 11	\$395.00
		Cancha de pasto sintético de fútbol 7, con luz artificial	\$620.00
		Cancha de pasto sintético de fútbol 7	\$295.00
		Cancha de pasto sintético de fútbol 11, con luz artificial	\$580.00
	Candiles	Cancha múltiple con arco techo	\$155.00
		Cancha de pasto sintético fútbol 11	\$405.00
		Cancha de pasto sintético fútbol 11, con luz artificial	\$580.00
		Cancha de pasto sintético fútbol 7	\$305.00
		Cancha de pasto sintético fútbol 7, con luz artificial	\$635.00
		Cancha de frontón	\$90.00
		Cancha de frontón, con luz artificial	\$170.00
		Cancha de tenis	\$195.00
	Modulo Deportivo	Los Olvera	Cancha múltiple con arco techo
Cancha de pasto sintético fútbol			\$305.00
Truchuelos		Cancha de pasto sintético fútbol, con luz artificial	\$630.00
Canchas Deportivas Santa Bárbara		Cancha múltiple con arco techo	\$155.00
		Cancha de futbol pasto sintético	\$305.00
Parque Candiles		Cancha múltiple con arco techo	\$155.00
		Cancha de pasto sintético	\$305.00
Parque Misión San Carlos		Cancha múltiple con arco techo, con luz artificial	\$635.00
		Cancha múltiple con arco techo	\$155.00
		Cancha de pasto sintético	\$305.00
Foro Multicultural Candiles		Cancha múltiple con arco techo, con luz artificial	\$405.00
		Cancha múltiple con arco techo	\$155.00
Campo	El Pórtico Misión San Carlos Valle Diamante Tejeda	Cancha de pasto sintético	\$305.00
		Cancha de pasto sintético, con luz artificial	\$640.00
Similares cancha de futbol			\$380.00
Similares cancha múltiple con arco techo			\$155.00
Zona de entrenamientos funcionales			\$305.00

Ingreso anual estimado por este rubro \$1,380,120.00

3. Por acceso a Unidades Deportivas, se causará y pagará: \$2.00.

Ingreso anual estimado por este rubro \$0.00

4. Por el acceso al Centro Arqueológico El Cerrito, por persona, por visita, se causará y pagará, de acuerdo a los lineamientos y parámetros que establezca el convenio de colaboración suscrito con el área responsable.

Ingreso anual estimado por este rubro \$0.00

5. Por el uso exclusivo de canchas en centros deportivos propiedad del Municipio de Corregidora, Qro., para instituciones, colegios y asociaciones civiles, que en el desarrollo de sus actividades organicen eventos, previa autorización de la dependencia municipal correspondiente, de acuerdo a los horarios y días disponibles, por espacio deportivo, por día, se causará y pagará:

CENTRO DEPORTIVO	CONCEPTO	IMPORTE
Unidad Deportiva El Pueblito	Cancha de tenis con gradas	\$1,070.00
	Cancha de tenis con gradas, con luz artificial	\$1,735.00
	Cancha de fútbol americano profesional, con uso de gradas	\$12,305.00
	Cancha de fútbol americano profesional, con uso de gradas, con luz artificial	\$18,460.00
	Campo de fútbol 11 de pasto sintético, con uso de gradas	\$740.00
	Campo de fútbol rápido, con uso de gradas, con luz artificial	\$1,110.00
	Cancha múltiple con arco techo	\$990.00
	Canchas con arco techo, con luz artificial	\$1,110.00
Unidad Deportiva La Negreta	Campo de béisbol, con uso de gradas	\$2,325.00
	Campo de béisbol, con luz artificial y uso de gradas	\$3,360.00
	Cancha múltiple con arco techo	\$990.00
	Cancha múltiple con arco techo, con luz artificial	\$1,475.00
Unidad Deportiva Emiliano Zapata	Cancha múltiple con arco techo	\$1,010.00
	Cancha múltiple con arco techo, con luz artificial	\$1,110.00
Foro Multicultural Candiiles	Cancha múltiple con arco techo	\$1,010.00
	Cancha múltiple con arco techo, con luz artificial	\$1,110.00

Ingreso anual estimado por este rubro \$12,870.00

Ingreso anual estimado por esta fracción \$1,536,595.00

- II. Por el uso de la vía pública para el ejercicio del comercio ambulante, puestos fijos, semifijos, así como para la venta de artículos en la vía pública, se causará y pagará:

CONCEPTO	IMPORTE
Con venta de cualquier clase de artículo, excepto alimentos, por día, por metro lineal.	\$6.00
Con venta de alimentos, por día, por metro lineal.	\$15.00
En tianguis, por puesto, por día	\$6.00
Con venta de cualquier clase de artículo, en festividades, por día, por metro lineal.	\$30.00
Con venta de alimentos, en festividades, por día, por metro lineal.	\$50.00
Con uso de vehículos de motor, mensual.	\$180.00
Con uso de casetas metálicas y puestos fijos y semi fijos, mensual.	\$360.00
Con uso de vehículos gastronómicos utilizados para venta de alimentos preparados, por ubicación autorizada, en predios particulares con acceso directo a vía pública, mensual.	\$590.00
Con vehículo entregado en comodato por la autoridad municipal, dentro programas de comercio en vía pública, mensual.	\$400.00
Uso temporal de la vía pública con stand de publicidad o información, o, para venta de artículos, bienes y servicios de exhibición, por día y por M2	\$60.00
Uso temporal de la vía pública para los juegos mecánicos y puestos de feria, que se instalan en la vía pública con motivo de las festividades diversas, por día, en zona urbana.	\$490.00
Uso temporal de la vía pública para puestos ambulantes, con venta de cualquier clase de artículo, que se instalan en la vía pública con motivo de festividades diversas, por día, en zona urbana.	\$30.00

Uso temporal de la vía pública para los puestos ambulantes con venta de alimentos, que se instalan en la vía pública con motivo de festividades diversas, por día, en zona urbana.	\$50.00
Uso temporal de la vía pública para los juegos mecánicos y puestos de feria, que se instalan en la vía pública con motivo de las festividades diversas, por día, en zona rural.	\$265.00
Uso temporal de la vía pública para los puestos ambulantes con venta cualquier clase de artículo, que se instalan en la vía pública con motivo de festividades diversas, por día, en zona rural.	\$15.00
Uso temporal de la vía pública para los puestos ambulantes con venta de alimentos, que se instalan en la vía pública con motivo de festividades diversas, por día, en zona rural.	\$25.00
Expendios con venta o alquiler exclusivamente de libros, periódicos y revistas, por mes.	\$155.00
Aseadores de calzado, por año.	\$155.00

Ingreso anual estimado por esta fracción \$2,608,010.00

- III. Por uso, ocupación y colocación de mobiliario o similar en la vía pública, se causará y pagará, según estudio de mercado, tipo de mobiliario, ubicación, destino y periodo de uso.

Ingreso anual estimado por esta fracción \$0.00

- IV. Por la guarda de todos aquellos bienes entregados a la autoridad o recogidos de la vía pública por extravío, falta de permiso o por estar ubicados inadecuadamente, sin ser reclamados después de quince días hábiles, serán adjudicados al patrimonio del Municipio, previa publicación en estrados.

Ingreso anual estimado por esta fracción \$0.00

- V. Por el uso de la vía pública como estacionamiento, se causará y pagará:

1. Para aquellos establecimientos que no cuenten con el área de estacionamiento en función a la reglamentación municipal aplicable en la materia, se causará y pagará, de forma anual, la cantidad de \$1,430.00, por cajón autorizado, siempre y cuando se encuentren en situación de hecho, es decir, que cuenten con licencia o permiso, y que no exista alguna queja por su funcionamiento.

Lo anterior, será aplicable únicamente para los predios que en su frente puedan albergar el número de cajones faltantes al que estén obligados de acuerdo al uso y/o giro que fije la Secretaría de Desarrollo Urbano y Medio Ambiente y en función de los Programas Parciales de Desarrollo Urbano vigentes, así como al análisis realizado para cada caso, exceptuando para ello los predios que se encuentren en Régimen de Propiedad en Condominio.

Posteriormente, para la Ratificación del Dictamen de Uso de Suelo, se causará y pagará: \$700.00, por cada cajón al que haya quedado obligado.

Una vez que el Dictamen de Uso de Suelo sea definitivo, el cobro de cajón deberá refrendarse de manera anual con la renovación de la Licencia Municipal de Funcionamiento, por cada cajón al que haya quedado obligado, se causará y pagará: \$700.00.

El pago de este Derecho, no autoriza la colocación de objetos en la vía pública, ni la delimitación de ésta.

Ingreso anual estimado por este rubro \$438,555.00

2. El estacionamiento medido por estacionómetro, en la vía pública, por cada hora, diariamente, se causará y pagará, desde \$5.00 hasta \$15.00.

Ingreso anual estimado por este rubro \$0.00

Ingreso anual estimado por esta fracción \$438,555.00

- VI. Por el uso de la vía pública por los vehículos de transporte público y de carga, por unidad, por año, se causará y pagará:

CONCEPTO	IMPORTE
Sitios autorizados de taxi	\$460.00
Sitios autorizados para servicio público de carga	\$7,130.00

Ingreso anual estimado por esta fracción \$0.00

VII. Por el uso de la vía pública por los vehículos de transporte público y de carga, así como de las zonas indicadas para maniobras de carga y descarga, se causará y pagará:

1. Por el uso de las zonas autorizadas por los vehículos de transporte público y de carga, así como de las zonas indicadas para maniobras de carga y descarga, por unidad, por año, se causará y pagará: \$780.00.

Ingreso anual estimado por este rubro \$0.00

2. Los vehículos que utilicen la vía pública en la zona indicada para efectuar maniobras de carga y descarga, sólo podrán hacerlo en los días y horas que les sean autorizadas en el permiso correspondiente, fuera de este horario, por unidad, por hora, se causará y pagará de acuerdo a los lineamientos establecidos por la dependencia correspondiente.

Ingreso anual estimado por este rubro \$0.00

Ingreso anual estimado por esta fracción \$0.00

VIII. Por la autorización para la colocación temporal de construcciones, aparatos o cualquier otras similares, que obstaculicen el libre tránsito en la vía pública, se causará y pagará:

1. Por la autorización para la colocación provisional de andamios, tapias, materiales para la construcción y cimbras, que obstaculicen el libre tránsito en la vía pública, por M2, por día, se causará y pagará: \$10.00.

Ingreso anual estimado por este rubro \$0.00

2. Por el uso de la vía pública para la colocación de casetas de kioscos, módulos, casetas telefónicas, casetas promocionales, pantallas, aparatos o cualquier otra similar de acuerdo a las disposiciones en materia de Desarrollo Urbano, para su posterior autorización por la autoridad municipal competente, por el periodo aprobado, por unidad, por año, se causará y pagará: \$2,985.00.

Ingreso anual estimado por este rubro \$0.00

Ingreso anual estimado por esta fracción \$0.00

IX. Por el uso y ocupación de la vía pública mediante la colocación o fijación de cualquier mueble o cosa, se causará y pagará:

1. Por anuncios de cualquier tipo, estructura y material que se fijen, monten o instalen con la finalidad de publicitar un comercio o producto, por M2, de forma anual, previa autorización, se causará y pagará: \$130.00

Ingreso anual estimado por este rubro \$0.00

2. Por la colocación de carpas de cualquier material, por día, por M2, se causará y pagará: \$130.00.

Ingreso anual estimado por este rubro \$0.00

3. Por mobiliario de cualquier tipo y material, por M2, por mes, se causará y pagará: \$365.00.

Ingreso anual estimado por este rubro \$0.00

Ingreso anual estimado por esta fracción \$0.00**Ingreso anual estimado por este artículo \$4,583,160.00**

Artículo 23. Por los servicios prestados por la autoridad municipal, relacionados con la inspección, empadronamiento, expedición, resello, reposición, modificación y revalidación de la Licencia Municipal de Funcionamiento, para los establecimientos mercantiles, industriales o de cualquier índole que operen, así como los que practiquen cualquier actividad para cuyo ejercicio la Ley exija la licencia correspondiente, se causará y pagará:

- I. Visita de inspección practicada por la autoridad municipal competente, se causará y pagará: \$155.00

Ingreso anual estimado por esta fracción \$0.00

II. Por el empadronamiento, apertura, expedición, resello, reposición, modificación o revalidación, se causará y pagará:

1. Por el costo de la placa, resello o modificación del empadronamiento municipal de funcionamiento, por las actividades sin venta de bebidas alcohólicas, señaladas en la Ley de Hacienda de los Municipios del Estado de Querétaro, se causará y pagará:

CONCEPTO	TIPO ACTIVIDAD	IMPORTE
Por apertura	Industrial	\$1,290.00
	Comercio	\$770.00
	Servicios profesionales o técnicos	\$385.00
Por refrendo	Industrial	\$1,025.00
	Comercio	\$515.00
	Servicios profesionales o técnicos	\$255.00
Por refrendo extemporáneo se incrementará por trimestre		\$195.00
Por reposición de placa		\$270.00
Por permiso provisional para funcionamiento de giros de bajo impacto, por periodo de hasta 180 días naturales, para comercio básico, autorizado bajo los lineamientos de la Dirección de Impulso Económico		\$650.00
Por apertura o refrendo de Licencia de Introdutor de Ganado, durante el primer trimestre del año de que se trate		\$130.00
Por refrendo extemporáneo de la Licencia de Introdutor de Ganado, se incrementará cada trimestre		\$65.00
Por modificación en la denominación comercial, de titular, rectificación de titular, cambio de razón social u otros similares en las licencias municipales de funcionamiento		\$205.00
Por cambio, modificación o ampliación al giro		\$405.00
Por la emisión del permiso para eventos con cobro de acceso.		\$385.00
Placa provisional por la realización de eventos temporales que tengan como finalidad la exposición y venta de bienes y servicios, tendrá un costo desde \$1,885.00 hasta \$80,020.00 y adicionalmente, por cada stand autorizado en dicho evento, se cobrará desde \$155.00 hasta \$4,615.00.		

El cobro por la apertura o baja de placa será de forma proporcional de acuerdo al mes en que se realice el trámite correspondiente ante la autoridad municipal competente.

El cobro por recepción del trámite de solicitud de apertura de licencia o refrendo, sin venta de bebidas alcohólicas, independientemente del resultado de la misma, se causará y pagará: \$265.00.

Ingreso anual estimado por este rubro \$2,100,489.00

2. Por la expedición de la placa de empadronamiento municipal para establecimientos con venta de bebidas alcohólicas de acuerdo a la clasificación contenida en la Ley Sobre Bebidas Alcohólicas del Estado de Querétaro, se causará y pagará:

a) **TIPO I.** Establecimientos autorizados en los que la venta de bebidas alcohólicas se realiza en envase abierto o al copeo, para consumirse dentro del mismo local o donde se oferten, y que pueden ser:

GIRO	IMPORTE	
	APERTURA	REFRENDO
Cantina, cervecería, pulquería	\$17,595.00	\$8,805.00
Club social y similares	\$10,635.00	\$5,315.00
Discoteca o bar	\$30,380.00	\$15,195.00
Centro nocturno	\$227,855.00	\$113,935.00
Salón de eventos o fiestas	\$9,120.00	\$4,560.00
Hotel	\$30,380.00	\$15,195.00
Motel	\$33,565.00	\$16,285.00
Billar	\$7,595.00	\$3,800.00
Centro de juegos	\$256,025.00	\$128,010.00

Ingreso anual estimado por este inciso \$224,005.00

- b) **TIPO II.** Establecimientos autorizados en los que se venden bebidas alcohólicas en envase abierto o al copeo, y que únicamente pueden consumirse acompañadas con alimentos dentro del mismo local o donde se oferten éstos, y que pueden ser:

GIRO	IMPORTE	
	APERTURA	REFRENDO
Restaurante	\$15,195.00	\$7,595.00
Restaurante con música en vivo	\$15,380.00	\$7,685.00
Fonda, cenaduría, lonchería, ostionería, marisquería y taquería	\$6,075.00	\$3,045.00
Café cantante	\$9,120.00	\$6,075.00
Centro turístico y balneario	\$7,595.00	\$3,800.00
Venta en día específico	\$4,560.00	\$2,285.00

Ingreso anual estimado por este inciso \$492,790.00

- c) **TIPO III.** Establecimientos autorizados en los que se expenden bebidas alcohólicas en envase cerrado, con prohibición de consumirse en el interior del mismo establecimiento o donde se oferten y que pueden ser:

GIRO	IMPORTE	
	APERTURA	REFRENDO
Depósito de cerveza	\$21,275.00	\$10,635.00
Vinatería o bodega	\$30,385.00	\$15,195.00
Tienda de autoservicio	\$88,965.00	\$44,485.00
Tienda de conveniencia y similares	\$30,380.00	\$15,195.00
Abarrotos y similares	\$9,120.00	\$4,560.00
Miscelánea y similares	\$9,120.00	\$4,560.00
Venta de excedentes	\$2,130.00	\$1,215.00

Ingreso anual estimado por este inciso \$3,399,845.00

- d) **TIPO IV.** Permiso para realizar un evento o espectáculo público, con las condiciones que se señalan para cada giro con vigencia limitada o por evento:

GIRO	IMPORTE
Eventos musicales, por día, hasta 10,000 personas de aforo	\$10,870.00
Eventos musicales, por día, a partir de 10,001 personas de aforo	\$21,740.00
Eventos musicales y festivales tradicionales, como Jaripeos, Bailes Populares, Charreadas, entre otros, por día	\$2,175.00
Eventos deportivos y culturales, por día	\$1,305.00
Festividades, por día	\$1,415.00
Degustación	\$4,235.00
Banquetes	\$2,825.00

Ingreso anual estimado por este inciso \$130,975.00

Ingreso anual estimado por este rubro \$4,247,615.00

El cobro por la recepción del trámite de solicitud de empadronamiento o refrendo, con venta de bebidas alcohólicas, independientemente del resultado de la misma, será de \$820.00. El cobro por refrendo extemporáneo se incrementará un 10% adicional cada trimestre, dependiendo el importe establecido en el giro que se trate.

Para la fracción II del presente artículo, el cobro por apertura y baja de placa de empadronamiento municipal para establecimientos con venta de bebidas alcohólicas será de forma proporcional de acuerdo al mes en que se realice el trámite correspondiente ante la autoridad municipal competente.

Ingreso anual estimado por esta fracción \$6,348,104.00

III. Por máquina expendedora, bimestralmente, se causará y pagará:

CONCEPTO	IMPORTE
Alimentos	\$155.00
Otros artículos	\$175.00

Ingreso anual estimado por esta fracción \$0.00

Ingreso anual estimado por este artículo \$6,348,104.00

Artículo 24. Por los servicios prestados por diversos conceptos relacionados con construcciones y urbanizaciones, se causará y pagará:

I. Por licencias de construcción, se causará y pagará:

1. Por los Derechos de trámite y autorización de la licencia anual de construcción, por cada M2 de construcción, se causará y pagará:

TIPO	CONSTRUCCIÓN POR M2	CUOTA POR M2
Habitacional	Igual o mayor a 240	\$65.00
	Igual o mayor a 120 y menor a 240	\$55.00
	Igual o mayor a 60 y menor a 120	\$20.00
	Menor a 60	\$15.00
Comercio y servicios		\$65.00
Industria	Industria con comercio	\$70.00
	Industria	\$80.00
Otros usos no especificados		\$65.00

Por la licencia para la demolición de edificaciones, se causará y pagará el 25% del costo determinado en la tabla anterior para la construcción.

Por la licencia de construcción para la instalación de cualquier tipo de mástil para la colocación de antenas de telefonía comercial, radio base celular o sistema de transmisión de radiofrecuencia, en cualquier modalidad, se causará y pagará: \$127,350.00, más el costo por M2 que se señala en la tabla anterior respecto a la categoría comercial aplicado en las instalaciones complementarias.

Por los trabajos de construcción de áreas de estacionamiento al descubierto para sólo este giro o como complemento integral de proyecto urbano, campestre, industrial, comercial y de servicios, así como el resto de los tipos de construcción considerados en esta Ley, se causará y pagará el 50% del costo por M2 de construcción, de acuerdo al tipo de licencia señalado en la tabla anterior.

Por el refrendo de licencia de construcción en cualquiera de sus modalidades, el costo por M2, será el resultado de la multiplicación del importe por M2 señalado en la tabla anterior por el porcentaje que reste para concluir la obra.

El cobro por la recepción del trámite de licencia de construcción en cualquier modalidad, independientemente del resultado de la misma, será de \$635.00.

A partir de la tercera revisión deberá realizar nuevamente el pago por concepto de recepción del trámite.

Ingreso anual estimado por este rubro \$18,406,839.00

2. En el caso de las licencias de construcción en su modalidad de regularización, ya sea total o parcial y de acuerdo al avance de la obra, exceptuando licencias de construcción en áreas de estacionamiento al descubierto, se causará y pagará el equivalente a dos tantos de los Derechos correspondientes a los de trámite y autorización de la licencia anual de construcción, adicionales a los derechos señalados en la presente Ley y de acuerdo al tipo de construcción.

Ingreso anual estimado por este rubro \$4,193,448.00

Ingreso anual estimado por esta fracción \$22,600,287.00

II. Por licencias de construcción de bardas, tapiales y mallas, se causará y pagará:

1. Por bardas y tapiales por metro lineal: \$10.00.

Ingreso anual estimado por este rubro \$437,440.00

2. Por circulado con malla, por metro lineal: \$5.00.

Ingreso anual estimado por este rubro \$0.00

Ingreso anual estimado por esta fracción \$437,440.00

III. Por alineamiento, nomenclatura y número oficial, se causará y pagará:

1. Por el estudio y expedición de Constancia de Alineamiento, se causará y pagará:

- a) El cobro por la recepción del trámite para la expedición de Constancia de Alineamiento en cualquier modalidad, independientemente del resultado de la misma, será de \$635.00.

Ingreso anual estimado por este inciso \$71,070.00

- b) Por la Constancia de Alineamiento según el tipo de densidad, uso de suelo autorizado, por metro lineal, de acuerdo con las colindancias hacia la vía o vías públicas reconocidas o en proyecto derivadas de las Estrategias Viales de los Programas Parciales de Desarrollo Urbano vigentes, se causará y pagará:

TIPO	DENSIDAD	IMPORTE
Habitacional	Aislada	\$70.00
	Mínima	\$70.00
	Baja	\$70.00
	Media	\$75.00
	Alta	\$75.00
Habitacional Mixto, Habitacional Mixto Medio o Habitacional con Comercio	Muy Alta	\$80.00
	Aislada	\$100.00
	Mínima	\$100.00
	Baja	\$100.00
	Media	\$100.00
	Alta	\$100.00
Comercio y servicios	Muy Alta	\$110.00
	Aislada	\$115.00
	Mínima	\$120.00
	Baja	\$120.00
	Media	\$130.00
	Alta	\$130.00
	Muy Alta	\$135.00
	Industria	\$185.00
Otros usos no especificados		\$130.00

Ingreso anual estimado por este inciso \$894,080.00

- c) Por cada modificación de la Constancia de Alineamiento en datos del propietario, datos del predio o ajuste de medidas y colindancias, se causará y pagará: \$635.00.

Ingreso anual estimado por este inciso \$635.00

- d) Por la renovación de Constancia de Alineamiento, se causará y pagará:

USO	IMPORTE
Habitacional	\$360.00
Habitacional con Comercio y servicios	\$415.00
Comercio y servicios	\$495.00
Industria	\$580.00
Otros no especificados	\$480.00

Ingreso anual estimado por este inciso \$4,255.00

Ingreso anual estimado por este rubro \$970,040.00

2. Por los Derechos de asignación de nomenclatura para su reconocimiento como vía pública, se causará y pagará:

- a) Por el reconocimiento de vialidad y autorización de nomenclatura en fraccionamientos habitacionales, por calle y por cada 100 metros lineales, se causará y pagará: \$13,890.00.

Ingreso anual estimado por este inciso \$817,355.00

- b) Por el reconocimiento de vialidad y autorización de nomenclatura en fraccionamientos comerciales o industriales, por calle y por cada 100 metros lineales, se causará y pagará: \$14,145.00.

Ingreso anual estimado por este inciso \$0.00

- c) Por longitudes excedentes a las estipuladas en los incisos a) y b), por cada 10 metros lineales, se causará y pagará: \$255.00.

Ingreso anual estimado por este inciso \$33,745.00

- d) Por el reconocimiento de vialidad y la autorización de nomenclatura para comunidades, poblados y aquellas no contempladas en los incisos anteriores, que sean igual o mayor a 100 metros lineales, por cada 100 metros lineales, se causará y pagará: \$11,970.00.

Ingreso anual estimado por este inciso \$163,340.00

- e) Cuando el reconocimiento de la vialidad y la autorización de nomenclatura para comunidades, poblados y aquellas no contempladas en los incisos anteriores sea menor a 100 metros lineales, se causará y pagará: \$1,197.00 por cada 10 metros lineales.

Ingreso anual estimado por este inciso \$0.00

- f) Por longitudes excedentes a las estipuladas en el inciso d), por cada 100 metros lineales o fracción, se causará y pagará: \$150.00.

Ingreso anual estimado por este inciso \$5,300.00

- g) Por el análisis para la autorización o renovación de la Licencia de Ejecución de Obras de Urbanización en predios y/o vías públicas, que no forman parte de desarrollos inmobiliarios, se causará y pagará: \$12,870.00.

Ingreso anual estimado por este inciso \$27,530.00

- h) Por la autorización o renovación de la Licencia de Ejecución de Obras de Urbanización, para predios y/o vías públicas que no forman parte de un desarrollo inmobiliario, por M2 de la superficie de vialidades y banquetas, se causará y pagará: \$20.00.

Ingreso anual estimado por este inciso \$28,395.00

Ingreso anual estimado por este rubro \$1,075,665.00

3. Por la designación de número oficial, según el tipo de construcción, se causará y pagará:

TIPO	IMPORTE
Habitacional	\$535.00
Comercio y servicios	\$1,770.00
Industria	\$2,885.00
Otros Usos no especificados	\$725.00

Ingreso anual estimado por este rubro \$2,651,895.00

4. Por verificación y expedición de aviso de terminación de obra, por M2 de acuerdo con la siguiente tabla, se causará y pagará:

TIPO	IMPORTE
Habitacional	\$9.00
Habitacional Mixto, Habitacional Mixto Medio o Habitacional con Comercio	\$10.00
Comercio y servicios	\$13.00
Industria	\$13.00
Otros Usos no especificados	\$7.00

Por la terminación de obra de cualquier tipo de antena de telefonía comercial, radio base celular o sistema de transmisión de radiofrecuencia, en cualquier modalidad, se causará y pagará: \$21,300.00, más el costo por M2, que se señala en la tabla anterior respecto a la categoría comercial aplicado en las instalaciones complementarias.

El cobro por la recepción del trámite de aviso de terminación de obra en cualquier modalidad, independientemente del resultado de la misma, será de \$635.00.

Ingreso anual estimado por este rubro \$2,177,795.00

Ingreso anual estimado por esta fracción \$6,875,395.00

IV. Por revisión de proyecto arquitectónico, se causará y pagará:

1. Por la revisión de proyectos arquitectónicos para licencias de construcción o cualquier otro trámite, por metro cuadrado, se causará y pagará:

TIPO	DENSIDAD EN VIVIENDAS POR HECTÁREA	IMPORTE POR M2
Habitacional	Aislada	\$11.00
	Mínima	\$11.00
	Baja	\$11.00
	Media	\$11.00
	Alta	\$6.00
	Muy Alta	\$6.00
Industria	Industria con comercio	\$11.00
	Industria	\$11.00
Comercio y servicios		\$10.00
Otros usos no especificados		\$6.00

Por la revisión de proyecto de los trabajos de construcción para la instalación de cualquier tipo de antena de telefonía comercial, se causará y pagará: \$4,135.00, más el costo por M2, que se señala en la tabla respecto a la categoría comercial aplicado en las instalaciones complementarias.

Ingreso anual estimado por este rubro \$3,587,119.00

Ingreso anual estimado por esta fracción \$3,587,119.00

V. Por autorización al procedimiento de desarrollos inmobiliarios, se causará y pagará:

1. Por la revisión de proyecto de lotificación de fraccionamientos, de acuerdo con el número de lotes y/o viviendas máximas autorizadas en el Dictamen de Uso de Suelo, se causará y pagará:

NÚMERO DE LOTES/ VIVIENDAS		IMPORTE
DE	HASTA	
1	1,000	\$8,130.00
1,001	2,500	\$13,745.00
2,501	3,500	\$17,860.00
3,501	En adelante	\$35,725.00

El monto por este concepto se calculará con base en el número de viviendas o lotes autorizados en el Dictamen de Uso de Suelo, o en su caso, los que así se establezcan en el Informe de Uso de Suelo. La revisión al proyecto de lotificación se realizará por una sola ocasión y se señalará la información requerida en el proyecto destinado a obtener la autorización del Visto Bueno al Proyecto de Lotificación.

Ingreso anual estimado por este rubro \$72,265.00

2. Por el Visto Bueno al proyecto de Lotificación, se causará y pagará:

- a) Por el cobro de recepción del trámite para el visto bueno al proyecto de lotificación, independientemente del resultado de la misma, se causará y pagará: \$635.00.

Ingreso anual estimado por este inciso \$5,675.00

- b) Por la expedición de la autorización o modificación del visto bueno al proyecto de lotificación, se causará y pagará:

USO DE SUELO	SUPERFICIE (HAS)				
	DE 0 A 1.99	DE 2 A 4.99	DE 5 A 9.99	DE 10 A 15	MÁS DE 15
Habitacional	\$13,140.00	\$17,520.00	\$21,895.00	\$25,640.00	\$29,195.00
Comercio y servicios	\$13,140.00	\$15,335.00	\$17,525.00	\$19,705.00	\$21,895.00
Industria	\$24,085.00	\$26,280.00	\$28,470.00	\$30,655.00	\$30,655.00

Ingreso anual estimado por este inciso \$80,285.00

Ingreso anual estimado por este rubro \$85,960.00

Ingreso anual estimado por esta fracción \$158,225.00

VI. Por el dictamen técnico sobre autorización del proyecto, avance de obra de urbanización, venta provisional de lotes del fraccionamiento, se causará y pagará:

1. El cobro por la recepción para autorización de fusión o subdivisión, al inicio del trámite independientemente del resultado, se causará y pagará: \$635.00.

Ingreso anual estimado por este rubro \$98,110.00

2. Por la emisión de la autorización de fusión o subdivisión de predio, por fracción resultante y/o adicional, se causará y pagará:

TIPO	DENSIDAD	IMPORTE
Habitacional	Aislada	\$2,840.00
	Mínima	\$2,840.00
	Baja	\$2,840.00
	Media	\$2,665.00
	Alta	\$2,485.00
	Muy Alta	\$2,840.00

Comercio y servicios	Aislada	\$3,230.00
	Mínima	\$4,195.00
	Baja	\$5,450.00
	Media	\$7,080.00
	Alta	\$9,205.00
	Muy Alta	\$11,970.00
Industria		\$4,940.00
Por la rectificación de medidas y/o superficies, sin alterar el número de fracciones		\$2,125.00
Cancelación de Trámite de Fusión o Subdivisión		\$2,125.00
Por Reconsideración de Propuesta de Proyecto, causará adicional al cobro que genere la autorización		\$1,770.00
Otros usos no especificados		\$4,435.00

Para los casos de trámites de corrección o rectificación de autorización de fusión o subdivisión y cuando se adicionen o se eliminen fracciones, el cobro que generará esta autorización será de acuerdo con la tabla anterior.

Ingreso anual estimado por este rubro \$591,380.00

3. Por el Análisis Técnico para la autorización de la Licencia de Ejecución de Obras de Urbanización, para desarrollos inmobiliarios en la modalidad de fraccionamiento, se causará y pagará: \$18,190.00.

Para la ejecución de obras de urbanización de desarrollos inmobiliarios en cualquier modalidad, que no cuenten con la licencia respectiva, ya sea total o parcial, se causará y pagará de acuerdo al porcentaje de avance de obra que se indique a través del Certificado de Avance de Obra emitido por la Dirección de Desarrollo Urbano de la Secretaría de Desarrollo Urbano y Medio Ambiente, y de manera adicional a los derechos señalados en la presente Ley, la cantidad de \$140.00, por M2 del total de la superficie de vialidad ejecutada de acuerdo al proyecto presentado.

Ingreso anual estimado por este rubro \$8,162,240.00

4. Por la Autorización de Venta de Lotes, se causará y pagará: \$18,190.00.

Por la regularización de las actividades de promoción y venta en desarrollos inmobiliarios que la Secretaría de Desarrollo Urbano y Medio Ambiente, identifique que se lleven a cabo; previo de la emisión de la autorización de venta, y adicional de los derechos determinados en el párrafo anterior, por cada lote que contemple dicho proyecto, se causará y pagará: \$150.00.

Ingreso anual estimado por este rubro \$165,640.00

5. Por el Permiso Provisional para el Inicio de Obras de Urbanización, exclusivo para trabajos de limpieza, desmalezado, trazo y nivelación, para todos los tipos de desarrollos inmobiliarios, en cualquier modalidad, se causará y pagará: \$9,155.00.

Dicho permiso podrá renovarse por una sola ocasión.

Ingreso anual estimado por este rubro \$69,562.00

6. Por el dictamen técnico de entrega y recepción de obras de urbanización de los fraccionamientos, se causará y pagará: \$18,190.00.

Ingreso anual estimado por este rubro \$57,732.00

7. Por la autorización de la Licencia de Ejecución de Obras de Urbanización en fraccionamientos, por M2 de la superficie de banquetas y vialidades, referida en la Autorización del Visto Bueno al Proyecto de Lotificación, ya sea en su totalidad o en su caso por etapa; considerando lo señalado en el Dictamen Uso de Suelo, se causará y pagará:

USO DE SUELO	IMPORTE
Habitacional	\$17.00
Comercio y servicios	\$24.00
Industria	\$29.00

Ingreso anual estimado por este rubro \$3,561,855.00

Ingreso anual estimado por esta fracción \$12,706,519.00

VII. Por el Dictamen Técnico para la renovación de la Licencia de Fraccionamientos y Condominios, se causará y pagará:

1. Por la renovación de la Licencia de Ejecución de Obras de Urbanización en Fraccionamientos y Condominios, cuando en éstas se alteren las superficies, se causará y pagará: \$44,675.00.

Ingreso anual estimado por este rubro \$349,780.00

Ingreso anual estimado por esta fracción \$349,780.00

VIII. Por la relotificación de fraccionamientos y condominios, se causará y pagará:

1. Por la modificación administrativa del Visto Bueno al Proyecto de Lotificación para desarrollos inmobiliarios, se causará y pagará:

USO DE SUELO	SUPERFICIE (HAS)				
	DE 0 A 1.99	DE 2 A 4.99	DE 5 A 9.99	DE 10 A 15	DE 16 EN ADELANTE
Habitacional	\$13,140.00	\$17,520.00	\$21,895.00	\$25,550.00	\$29,195.00
Comercio y servicios	\$13,140.00	\$15,335.00	\$17,525.00	\$19,705.00	\$21,895.00
Industria	\$24,085.00	\$25,940.00	\$28,470.00	\$30,655.00	\$30,655.00

Ingreso anual estimado por este rubro \$0.00

Ingreso anual estimado por esta fracción \$0.00

IX. Por ajustes de medidas de los fraccionamientos y condominios, se causará y pagará:

1. Por la Autorización del contenido de la publicidad o promoción de ventas de desarrollos inmobiliarios, por prototipo de anuncio, por medios impresos, digitales, auditivos y similares, se causará y pagará: \$12,275.00.

El pago de esta Contribución, no exime a la autorización de Licencia de Anuncio.

Ingreso anual estimado por este rubro \$1,016,725.00

2. Por la Autorización del cambio de Denominación, Causahabencia, o Cancelación; para desarrollos inmobiliarios en cualquier modalidad, se causará y pagará: \$18,190.00.

Ingreso anual estimado por este rubro \$36,380.00

3. Por la Autorización de Denominación del Fraccionamiento para Desarrollos Inmobiliarios en Modalidad de Fraccionamiento, se causará y pagará: \$18,190.00.

Ingreso anual estimado por este rubro \$36,380.00

4. Por la Autorización de Nomenclatura para Desarrollos Inmobiliarios en Modalidad de Fraccionamiento, se causará y pagará: \$18,190.00.

Ingreso anual estimado por este rubro \$73,140.00

5. Por la Autorización de la Relotificación de Desarrollos Inmobiliarios, se causará y pagará: \$18,190.00.

Ingreso anual estimado por este rubro \$18,190.00

6. Por la Renovación o Modificación de la Autorización de Venta de Lotes, se causará y pagará: \$18,190.00.

Ingreso anual estimado por este rubro \$0.00

7. Por la modificación de la Licencia de Ejecución de Obras de Urbanización, en la modalidad de fraccionamiento, por autorización, se causará y pagará: \$39,685.00.

Ingreso anual estimado por este rubro \$1,721,150.00

8. Por la cancelación de cualquier trámite relacionado con Desarrollos Inmobiliarios en la Modalidad de Fraccionamientos o Condominios, se causará y pagará: \$4,195.00.

Ingreso anual estimado por este rubro \$0.00

9. Por el Análisis Técnico para el aprovechamiento de lotes "Reserva del Propietario", se causará y pagará: \$18,190.00.

Ingreso anual estimado por este rubro \$0.00

Ingreso anual estimado por esta fracción \$2,901,965.00

- X.** Por reposición de copias de planos de fraccionamientos y condominios, se causará y pagará:

1. Por la reposición de documentos y planos, por unidad, se causará y pagará:

TIPO	IMPORTE
Por la reposición de documentos en copias fotostáticas	\$12.00
Por la reposición de planos en copias fotostáticas	\$140.00

Ingreso anual estimado por este rubro \$598.00

2. Por la emisión del sello de planos para desarrollos inmobiliarios de las autorizaciones otorgadas en cualquier modalidad, por cada uno, se causará y pagará: \$2,160.00.

Ingreso anual estimado por este rubro \$0.00

3. Por la emisión de resello de planos para desarrollos inmobiliarios, que hayan sido alterados, sin que esto modifique la tabla general de superficies, por cada uno, se causará y pagará: \$2,430.00.

Ingreso anual estimado por este rubro \$21,845.00

4. Por la emisión de resello de planos de matematización o sembrado, que hayan sido corregidos, sin que esto modifique la tabla general de superficies, viviendas y número de áreas privativas, por plano, se causará y pagará: \$2,115.00.

Ingreso anual estimado por este rubro \$40,630.00

Ingreso anual estimado por esta fracción \$63,073.00

- XI.** Por constancias de fraccionamientos emitidos por la dependencia municipal competente, se causará y pagará: \$3,300.00.

Ingreso anual estimado por esta fracción \$0.00

- XII.** Por los insumos utilizados en la certificación de documentos o planos de fraccionamientos y condominios, se causará y pagará, según lo establecido en el artículo 33, fracción VI, numeral 1 de la presente Ley.

Ingreso anual estimado por esta fracción \$0.00

- XIII.** Por la revisión de proyectos para condominios, se causará y pagará:

1. Por la revisión del proyecto de distribución de condominio, se causará y pagará:

NÚMERO DE ÁREAS PRIVATIVAS	IMPORTE
De 2 hasta 100	\$4,535.00
De 101 hasta 240	\$8,610.00

Ingreso anual estimado por este rubro \$313,815.00

2. Por la emisión del Visto Bueno de Proyecto de Distribución y Denominación de Condominio, se causará y pagará:

- a) Por la autorización o modificación del Visto Bueno de Proyecto de Distribución y Denominación de Condominio, se causará y pagará:

USO DE SUELO	UNIDADES PRIVATIVAS			
	2 A 10	11 A 100	101 A 150	DE 151 EN ADELANTE
Habitacional	\$18,255.00	\$32,840.00	\$36,495.00	\$41,905.00
Comercio y servicios	\$19,655.00	\$27,510.00	\$39,290.00	\$47,160.00
Industria	\$17,465.00	\$24,450.00	\$34,910.00	\$41,905.00

Ingreso anual estimado por este inciso \$1,403,410.00

- b) Por la recepción del trámite para la expedición del visto bueno del proyecto de distribución y denominación de condominio, al inicio del trámite, independientemente del resultado de la misma, se causará y pagará: \$635.00.

Ingreso anual estimado por este inciso \$43,565.00

Ingreso anual estimado por este rubro \$1,446,975.00

3. Por Licencia de Ejecución de Obras de Urbanización de Condominio, se causará y pagará:

- a) Por la autorización de la Licencia de Ejecución de Obras de Urbanización, conforme a la siguiente tabla, se causará y pagará:

UNIDADES PRIVATIVAS	IMPORTE
De 2 hasta 15	\$9,920.00
De 16 hasta 30	\$13,225.00
De 31 hasta 45	\$16,530.00
De 46 hasta 60	\$19,830.00
De 61 hasta 75	\$23,145.00
De 76 hasta 90	\$26,685.00
De 91 en adelante	\$33,050.00

Ingreso anual estimado por este inciso \$603,910.00

- b) El cobro por la recepción del trámite para la expedición de la Licencia de Ejecución de Obras de Urbanización de Condominio, independientemente del resultado de la misma, se causará y pagará: \$635.00.

Ingreso anual estimado por este inciso \$13,755.00

- c) Por la corrección de datos de la Licencia de Ejecución de Obras de Urbanización en Condominio, siempre y cuando no se modifiquen o se alteren las superficies, se causará y pagará: \$16,280.00.

Ingreso anual estimado por este inciso \$62,510.00

- d) Para los condominios que se encuentren en el supuesto establecido en el artículo 236 del Código Urbano del Estado de Querétaro, por la expedición de la Constancia de Inexistencia de Obras de Urbanización, se causará y pagará: \$6,995.00.

Ingreso anual estimado por este inciso \$75,825.00

Ingreso anual estimado por este rubro \$756,000.00

Ingreso anual estimado por esta fracción \$2,516,790.00

XIV. Por la emisión de la declaratoria de régimen de propiedades en condominio, se causará y pagará:

1. El cobro por la recepción del trámite para la Declaratoria de Régimen de Propiedad en Condominio, independientemente del resultado de la misma, se causará y pagará: \$635.00.

Ingreso anual estimado por este rubro \$0.00

2. Por la modificación de la Declaratoria de Régimen de Propiedad en Condominio, se causará y pagará: \$8,140.00.

Ingreso anual estimado por este rubro \$31,255.00

3. Por la emisión de la Autorización para Venta de Unidades Privativas, se causará y pagará:

UNIDADES PRIVATIVAS	IMPORTE
De 2 hasta 15	\$3,310.00
De 16 hasta 30	\$4,135.00
De 31 hasta 45	\$4,960.00
De 46 hasta 60	\$5,780.00
De 61 hasta 75	\$6,610.00
De 76 hasta 90	\$7,435.00
De 91 en adelante	\$8,260.00

Por la regularización de las actividades de promoción, preventa o venta de unidades privativas en régimen condoninal que, la Secretaría de Desarrollo Urbano y Medio Ambiente, identifique se lleven a cabo previo de la emisión de éste, en el entero de los derechos determinados en el párrafo anterior, adicionalmente, por cada unidad privativa que contemple dicho proyecto, se causará, y pagará: \$165.00.

Ingreso anual estimado por este rubro \$71,400.00

4. Por el dictamen técnico de entrega y/o recepción aprobatoria de la ejecución de las obras de urbanización de condominio, se causará y pagará:

UNIDADES PRIVATIVAS	IMPORTE
De 2 hasta 15	\$3,310.00
De 16 hasta 30	\$4,135.00
De 31 hasta 45	\$4,960.00
De 46 hasta 60	\$5,780.00
De 61 hasta 75	\$6,610.00
De 76 hasta 90	\$7,435.00
De 91 en adelante	\$8,260.00

Ingreso anual estimado por este rubro \$363,410.00

5. En el supuesto del artículo 218 del Reglamento de Desarrollos Inmobiliarios del Municipio de Corregidora, Qro.; por la renovación y/o modificación de la Autorización para Venta de Unidades Privativas, se causará y pagará:

UNIDADES PRIVATIVAS	IMPORTE
De 2 hasta 15	\$3,310.00
De 16 hasta 30	\$4,135.00
De 31 hasta 45	\$4,960.00
De 46 hasta 60	\$5,780.00
De 61 hasta 75	\$6,610.00
De 76 hasta 90	\$7,435.00
De 91 en adelante	\$8,260.00

Ingreso anual estimado por este rubro \$57,875.00

6. Por el Análisis Técnico de la Autorización para la Venta de Unidades Privativas, se causará y pagará: \$18,190.00.

Ingreso anual estimado por este rubro \$18,190.00

7. Por el Análisis Técnico para la renovación y/o modificación de la Autorización para Venta de Unidades Privativas, se causará y pagará: \$18,190.00.

Ingreso anual estimado por este rubro \$18,190.00

8. Por la emisión de la Declaratoria de Régimen de Propiedad en Condominio, se causará y pagará:

UNIDADES PRIVATIVAS	IMPORTE
De 2 hasta 15	\$16,900.00
De 16 hasta 30	\$20,285.00
De 31 hasta 45	\$23,660.00
De 46 hasta 60	\$27,045.00
De 61 hasta 75	\$30,425.00
De 76 hasta 90	\$33,805.00
De 91 en adelante	\$39,370.00

Ingreso anual estimado por este rubro \$1,172,840.00

Ingreso anual estimado por esta fracción \$1,733,160.00

- XV.** Por servicio de apoyo técnico, se causará y pagará:

1. Por los insumos utilizados en la expedición de copias fotostáticas, por hoja, se causará y pagará:

TIPO DE DOCUMENTO	NÚMERO DE HOJAS	IMPORTE
Autorizaciones y/o anexos de expedientes	De 1 a 10	\$12.00
	De 11 en adelante	\$27.00
Planos	Por cada ejemplar	\$140.00

Ingreso anual estimado por este rubro \$48,031.00

2. Por los insumos utilizados en la expedición de copias fotostáticas simples de planos de cartografía del Municipio, se causará y pagará:

- a) En tamaño de 60 X 90 centímetros, se causará y pagará: \$310.00.

Ingreso anual estimado por este inciso \$0.00

- b) En tamaño doble carta o carta, se causará y pagará: \$140.00.

Ingreso anual estimado por este inciso \$140.00

- c) Por la expedición de Constancia de Habitabilidad para la entrega y recepción de las obras de urbanización de desarrollos inmobiliarios, indicada en los artículos 204, fracción IV y 247, fracción V del Código Urbano del Estado de Querétaro, se causará y pagará: \$6,115.00.

Ingreso anual estimado por este inciso \$91,710.00

Ingreso anual estimado por este rubro \$91,850.00

3. Por la expedición de Certificado de Avance de Obras de Urbanización, para desarrollos inmobiliarios, en cualquier modalidad, e independientemente del porcentaje que resulte, se causará y pagará: \$6,115.00.

Ingreso anual estimado por este rubro \$198,690.00

4. Con el fin de garantizar la correcta aplicación de la fianza a favor del Municipio de Corregidora, Qro.

- a) En cumplimiento a los artículos 198, fracción IV y 242 del Código Urbano del Estado de Querétaro, ésta deberá ser depositada, por el desarrollador, ante el área encargada de Desarrollo Urbano; asimismo, deberá contar con la misma vigencia de la Licencia para la Ejecución de Obras de Urbanización, es decir, por dos años.
- b) Derivado del reconocimiento de vialidades a solicitud de particulares; se emitirá la fianza por vicios ocultos en vialidades, misma que será del diez por ciento del presupuesto total de las obras de urbanización, más su actualización y su vigencia será por un año.

Ingreso anual estimado por este rubro \$0.00

- 5. En cumplimiento al artículo 240, fracción IV del Código Urbano del Estado de Querétaro, para la constitución del régimen de propiedad en condominio, el desarrollador deberá contar con una póliza de fianza a favor de los condóminos por el 25% del valor total de la construcción de las áreas comunes, de conformidad al avalúo para fines hacendarios que se presente, lo cual servirá para responder por su ejecución y conclusión. Dicha póliza deberá estar vigente a partir de la emisión de la declaratoria de Régimen de Propiedad en Condominio hasta dos años posteriores. Cumplido el plazo de la garantía sin que se hubieren presentado desperfectos, se procederá a la cancelación de ésta, previa solicitud hecha por el desarrollador ante la asamblea de condóminos.

Ingreso anual estimado por este rubro \$0.00

Ingreso anual estimado por esta fracción \$338,571.00

- XVI. Por permiso provisional para trabajos preliminares a la construcción, acabados, reparaciones menores y/o remodelaciones, sin modificar estructura y área construida, por cada 30 días, para todos los tipos y usos, se causará y pagará:

TIPO	IMPORTE
Habitacional	\$830.00
Comercial y Servicios	\$2,365.00
Industrial	\$3,545.00

Ingreso anual estimado por esta fracción \$100,475.00

- XVII. Por concepto de supervisión de obras de urbanización en fraccionamientos y condominios, se aplicará el 1.88% respecto del presupuesto presentado y autorizado, en términos a lo establecido en el Código Urbano del Estado de Querétaro vigente.

Del mismo modo, se aplicará este criterio para vialidades autorizadas y que no pertenezcan a un desarrollo inmobiliario.

Ingreso anual estimado por esta fracción \$7,815,975.00

- XVIII. Por carta urbana del plan de desarrollo, se causará y pagará:

- 1. Por los insumos y materiales que se utilicen por concepto de expedición de impresiones simples de planos con estrategias de los planes y programas de desarrollo urbano en 90 x 60 centímetros, por cada uno, se causará y pagará: \$665.00.

Ingreso anual estimado por este rubro \$665.00

- 2. Por los insumos y materiales que se utilicen por la expedición de planos con estrategias de los planes y programas de desarrollo urbano en formato digital establecido por la Dirección de Desarrollo Urbano; por cada uno, se causará y pagará: \$2,475.00.

Ingreso anual estimado por este rubro \$0.00

- 3. Por los insumos y materiales que se utilicen por concepto de impresiones simples de planos con estrategias de los planes y programas de desarrollo urbano en tamaño carta, se causará y pagará: \$160.00.

Ingreso anual estimado por este rubro \$0.00

4. Por los insumos y materiales que se utilicen por concepto de impresiones simples de planos con estrategias de los planes y programas de desarrollo urbano en tamaño doble carta, se causará y pagará: \$245.00.

Ingreso anual estimado por este rubro \$0.00

Ingreso anual estimado por esta fracción \$665.00

- XIX.** Por ruptura de pavimento en vía pública, por cualquier concepto, por M2, se causará y pagará:

1. Por ruptura de pavimento, en la vía pública, se causará y pagará:

CONCEPTO	IMPORTE
Adocreto	\$545.00
Adoquín	\$1,360.00
Asfalto	\$545.00
Concreto	\$760.00
Empedrado	\$545.00
Terracería	\$270.00
Otros	De acuerdo a estudio técnico y precio vigente en el mercado

El contribuyente deberá reparar la vía pública con recursos propios, por lo que se causará y pagará por derechos de supervisión, mismos que atenderán a los elementos técnicos que considera la tabla anterior para la realización de los mismos, asimismo, el contribuyente deberá presentar fianza de cumplimiento y calidad de los trabajos a favor del Municipio de Corregidora, Qro., por cuatro tantos del monto que se estipula en la tabla anterior; dicha garantía será liberada cuando se verifique que los trabajos se realizaron adecuadamente a satisfacción plena del Municipio de Corregidora, Qro.

Para descargas de drenaje sanitario, el contribuyente deberá realizar el pago adicional contemplado en el artículo 28, fracción VI, numeral 9 de la presente Ley, por conexión de descarga domiciliaria a la red de alcantarillado, que incluye ruptura, excavación, material requerido para la conexión y arreglo de la vía pública.

Ingreso anual estimado por este rubro \$581,065.00

Ingreso anual estimado por esta fracción \$581,065.00

- XX.** Por las autorizaciones relacionadas con el uso de suelo y factibilidad de giro, se causará y pagará:

1. Por el Informe de Uso de Suelo e Informe de Factibilidad de Giro para Venta de Bebidas Alcohólicas, se causará y pagará:

- a) Por el estudio y expedición del Informe de Uso de Suelo, al inicio del trámite, se causará y pagará: \$635.00.

Ingreso anual estimado por este inciso \$123,850.00

- b) Por el estudio y expedición del Informe de factibilidad de giro para venta de bebidas alcohólicas, al inicio del trámite, se causará y pagará: \$635.00.

Ingreso anual estimado por este inciso \$36,170.00

Ingreso anual estimado por este rubro \$160,020.00

2. Por el estudio y expedición de Dictamen de Uso de Suelo, se causará y pagará:

- a) Por el cobro de la recepción del trámite de Dictamen de Uso de Suelo en cualquier modalidad, independientemente del resultado de la misma, así como la modificación de datos generales: número oficial, nombre del propietario o clave catastral o ajuste de superficie menor a la anterior, adición de cajones de estacionamiento, siempre y cuando no alteren las condiciones y/o giros con lo ya autorizado, al inicio del trámite, se causará y pagará: \$540.00.

Ingreso anual estimado por este inciso \$1,015,740.00

- b) Por la expedición de Dictamen de Uso de Suelo, en la modalidad de nuevo, reconsideración y homologación, en concordancia con lo indicado en la zonificación secundaria de los programas parciales de desarrollo urbano, se causará y pagará:

Respecto a los primeros 100 M2 del total de la superficie, así como en predios con superficie de hasta 99 M2, se causará y pagará:

TIPO	DENSIDAD	IMPORTE
Habitacional	Aislada	\$1,810.00
	Mínima	\$1,820.00
	Baja	\$1,930.00
	Media	\$1,930.00
	Alta	\$2,170.00
Habitacional Mixto, Habitacional Mixto Medio o Habitacional con Comercio	Muy Alta	\$2,655.00
	Aislada	\$1,805.00
	Mínima	\$1,862.00
	Baja	\$1,915.00
	Media	\$1,975.00
Comercio y servicios	Alta	\$2,040.00
	Muy Alta	\$2,100.00
	Aislada	\$2,410.00
	Mínima	\$2,480.00
	Baja	\$2,560.00
Industria	Media	\$2,635.00
	Alta	\$2,715.00
	Muy Alta	\$2,795.00
	Otros usos no especificados	\$3,620.00
		\$2,535.00

Para el cobro de los M2 excedentes en predios con superficie mayor a los 100 M2, de acuerdo a la superficie del predio indicada en el comprobante de propiedad y en relación a la tabla anterior, adicionalmente se causará y pagará la cantidad que resulte de la aplicación de la siguiente fórmula:

$$((\$132.00) \times (N^\circ \text{ de M2 excedentes}) \div (\text{Factor Único})), \text{ considerando:}$$

TIPO	DENSIDAD	FACTOR ÚNICO
Habitacional	Aislada	50
	Mínima	50
	Baja	30
	Media	30
	Alta	20
Habitacional Mixto, Habitacional Mixto Medio o Habitacional con Comercio	Muy Alta	10
	Aislada	50
	Mínima	50
	Baja	30
	Media	30
Comercio y servicios	Alta	20
	Muy Alta	10
	Aislada	45
	Mínima	45
	Baja	25
Industria	Media	25
	Alta	15
	Muy Alta	5
	Otros usos no especificados	30
		40

Cuando se solicite la modificación de Dictamen de Uso de Suelo en razón del incremento de superficie, se causará y pagará de acuerdo con la tabla anterior, por el área que se adicione, más el costo por concepto de Ratificación de Dictamen de Uso de Suelo.

CONCEPTO	IMPORTE
Para los casos de ampliación de giros y éstos sean similares con el o los giros autorizados en cuanto a impacto urbano, siempre y cuando no se haya modificado el uso de suelo a través de un Acuerdo de Cabildo, ni se adicione metros cuadrados a la superficie original del predio en el Dictamen previamente autorizado.	\$1,165.00
En cuanto a la modificación del giro, siempre y cuando éste sea similar al giro o giros autorizados en cuanto a impacto urbano, así como no obedezca a un derecho adquirido a través de un Acuerdo de Cabildo, ni se adicione metros cuadrados a la superficie original del predio en el Dictamen previamente autorizado.	

Cuando se modifique el Dictamen de Uso de Suelo debido a la existencia de la autorización mediante Acuerdo de Cabildo en el que se modifique las literales de Altura, Porcentaje de Área Libre y Densidad, se causará y pagará: \$7,290.00.

Cuando se modifique el Dictamen de Uso de Suelo debido a la existencia de la autorización mediante Acuerdo de Cabildo en el que se modifique o se asigne la literal de Uso de Suelo, se causará y pagará bajo la modalidad de nuevo.

Para las modificaciones que se soliciten en otro supuesto no enunciado con anterioridad, se causará y pagará en la modalidad de "nuevo".

Ingreso anual estimado por este inciso \$5,886,595.00

- c) Por la Ratificación de Dictamen de Uso de Suelo, siempre y cuando lleven un giro similar con el anterior, se causará y pagará: \$1,500.00.

Para el caso de los desarrollos inmobiliarios, cuando modifiquen el número de unidades vendibles, siempre que no implique una modificación o ampliación al giro autorizado, se causará y pagará: \$1,500.00.

Ingreso anual estimado por este inciso \$1,896,930.00

Ingreso anual estimado por este rubro \$8,799,265.00

3. Por la autorización de cambios de uso de suelo, se causará y pagará:

- a) El cobro por la recepción y análisis de la petición de cambio de uso de suelo, asignación o incremento adicional de niveles, asignación o modificación de porcentaje de área libre y/o asignación o incremento de densidad, independientemente del resultado de la misma, al ingreso de la solicitud, por predio, se causará y pagará:

En áreas no urbanizables:

SUPERFICIE EN M2 DE TERRENO	IMPORTE
De 0 a 500	\$2,375.00
De 501 a 1,000	\$3,965.00
De 1,001 a 5,000	\$4,765.00
De 5,001 a 10,000	\$5,560.00
De 10,001 a 50,000	\$6,320.00
Más de 50,000	\$8,735.00

En áreas urbanizables:

SUPERFICIE EN M2 DE TERRENO	IMPORTE
De 0 a 500	\$1,590.00
De 501 a 1,000	\$2,375.00
De 1,001 a 5,000	\$3,180.00
De 5,001 a 10,000	\$3,965.00
De 10,001 a 50,000	\$4,770.00
Más de 50,000	\$7,135.00

En áreas urbanas:

SUPERFICIE EN M2 DE TERRENO	IMPORTE
De 0 a 500	\$1,280.00
De 501 a 1,000	\$2,060.00
De 1,001 a 5,000	\$2,860.00
De 5,001 a 10,000	\$3,655.00
De 10,001 a 50,000	\$4,435.00
Más de 50,000	\$6,825.00

En caso de solicitar la cancelación o desistimiento de un Cambio o Asignación de Uso de Suelo, Incremento o Asignación de Densidad y/o cambio o Asignación de Porcentaje de Área Libre y/o cambio o Asignación de Niveles mediante Acuerdo de Cabildo, se cobrará por concepto de cancelación, lo correspondiente al 30% del total de los derechos ya autorizados.

Ingreso anual estimado por este inciso \$377,295.00

- b) Autorización por cambio de uso de suelo urbano o urbanizable, por los primeros 100 M2, se causará y pagará:

TIPO	DENSIDAD	IMPORTE
Habitacional	Aislada	\$10,385.00
	Mínima	\$10,385.00
	Baja	\$11,870.00
	Media	\$11,870.00
	Alta	\$13,355.00
	Muy Alta	\$14,840.00
Habitacional Mixto, Habitacional Mixto Medio o Habitacional con Comercio (HC)	Aislada	\$10,385.00
	Mínima	\$10,385.00
	Baja	\$11,870.00
	Media	\$11,870.00
	Alta	\$13,355.00
	Muy Alta	\$14,840.00
Comercio y servicios	Aislada	\$10,385.00
	Mínima	\$10,700.00
	Baja	\$11,020.00
	Media	\$11,350.00
	Alta	\$11,690.00
	Muy Alta	\$11,765.00
Industria		\$14,905.00
Otros usos no especificados		\$7,425.00

Para el cobro de los M2 excedentes de acuerdo a la superficie del predio indicada en el comprobante de propiedad y en relación a la tabla anterior, adicionalmente se causará y pagará la cantidad que resulte de la aplicación de la siguiente fórmula:

$$((\$225.00) \times (\text{N}^\circ \text{ de M2 Excedentes}) \div (\text{Factor Único})), \text{ considerando:}$$

TIPO	DENSIDAD	FACTOR ÚNICO
Habitacional	Aislada	50
	Mínima	50
	Baja	50
	Media	30
	Alta	20
	Muy Alta	10
Habitacional Mixto, Habitacional Mixto Medio o Habitacional con Comercio	Aislada	35
	Mínima	35
	Baja	31
	Media	23
	Alta	15
	Muy Alta	8
Comercio y servicios	Aislada	32
	Mínima	32
	Baja	29
	Media	19
	Alta	9
	Muy Alta	4
Industria		20
Otros usos no especificados		30

Ingreso anual estimado por este inciso \$963,370.00

- c) Autorización por cambio de uso de suelo no urbano a urbano, por los primeros 100 M2, se causará y pagará:

TIPO	DENSIDAD	IMPORTE
Habitacional	Aislada	\$14,330.00
	Mínima	\$14,330.00
	Baja	\$16,380.00
	Media	\$16,380.00
	Alta	\$18,425.00
	Muy Alta	\$20,480.00
Habitacional Mixto, Habitacional Mixto Medio o Habitacional con Comercio	Aislada	\$14,220.00
	Mínima	\$14,220.00
	Baja	\$16,380.00
	Media	\$16,380.00
	Alta	\$18,425.00
	Muy Alta	\$20,480.00
Comercio y servicios	Aislada	\$14,330.00
	Mínima	\$14,765.00
	Baja	\$15,205.00
	Media	\$15,660.00
	Alta	\$16,130.00
	Muy Alta	\$16,235.00
Industria		\$47,500.00
Otros usos no especificados		\$10,235.00

Para el cobro de los M2 excedentes de acuerdo a la superficie del predio indicada en el comprobante de propiedad y en relación a la tabla anterior, adicionalmente se causará y pagará la cantidad que resulte de la aplicación de la siguiente fórmula:

$((\$225.00) \times (\text{N}^\circ \text{ de M2 Excedentes}) \div (\text{Factor Único}))$, considerando:

TIPO	DENSIDAD	FACTOR ÚNICO
Habitacional	Aislada	50
	Mínima	50
	Baja	50
	Media	30
	Alta	20
	Muy Alta	10
Habitacional Mixto, Habitacional Mixto Medio o Habitacional con Comercio	Aislada	35
	Mínima	35
	Baja	31
	Media	23
	Alta	15
	Muy Alta	8
Comercio y servicios	Aislada	32
	Mínima	32
	Baja	29
	Media	19
	Alta	9
	Muy Alta	4
Industria		20
Otros usos no especificados		30

Ingreso anual estimado por este inciso \$812,870.00

- d) Para el cambio de uso de suelo de no urbano a urbano o urbanizable, establecido en los Programas de Desarrollo Urbano vigentes, se causará y pagará adicionalmente el 25% del importe resultante de cada una de las literales asignadas en el cambio de uso de suelo.

Ingreso anual estimado por este inciso \$0.00

Ingreso anual estimado por este rubro \$2,153,535.00

4. Por la asignación y autorización de incremento de densidad, se causará y pagará:

- a) Por la asignación y autorización de incremento de densidad, por los primeros 100 M2, se causará y pagará:

DENSIDAD	IMPORTE
Aislada	\$9,085.00
Mínima	\$9,085.00
Baja	\$10,390.00
Media	\$10,390.00
Alta	\$11,690.00
Muy Alta	\$12,980.00

Para el cobro de los M2 excedentes establecidos en la tabla anterior, adicionalmente se causará y pagará la cantidad que resulte de la aplicación de la siguiente fórmula:

$((\$145.00) \times (\text{N}^\circ \text{ de M2 Excedentes}) \div (\text{Factor Único}))$, considerando:

DENSIDAD	FACTOR ÚNICO
Aislada	45
Mínima	45
Baja	35
Media	25
Alta	15
Muy Alta	10

Ingreso anual estimado por este inciso \$1,181,535.00

Ingreso anual estimado por este rubro \$1,181,535.00

5. Por el estudio técnico de factibilidad para el uso de la vía pública o en bienes de dominio público para los conceptos previstos en el artículo 22, fracción II de la presente Ley, anualmente, se causará y pagará: \$7,810.00.

Ingreso anual estimado por este rubro \$29,250.00

6. Por otras verificaciones técnicas, se causará y pagará: \$16,890.00.

Ingreso anual estimado por este rubro \$287,105.00

7. Para la homologación por Derechos adquiridos conforme a los Programas Parciales de Desarrollo Urbano de las Zonas Norte, Oriente, Poniente y Sur, se causará y pagará:

SUPERFICIE EN M2 DE TERRENO	IMPORTE
De 0 a 500	\$8,555.00
De 501 a 1,000	\$10,010.00
De 1,001 a 5,000	\$11,440.00
De 5,001 a 10,000	\$12,870.00
De 10,001 a 50,000	\$14,545.00
De 50,001 a 100,000	\$16,265.00
De 100,001 en adelante	\$17,565.00

Ingreso anual estimado por este rubro \$114,635.00

8. Por el estudio para la emisión del Dictamen de Incremento de Altura, conforme a los Lineamientos de Operación y Aplicación de la Normatividad de los Programas Parciales de Desarrollo Urbano, Áreas de Actuación e Instrumentos de Planeación del Municipio de Corregidora, Qro., se causará y pagará:

SUPERFICIE EN M2 DE TERRENO	IMPORTE
De 0 a 250	\$6,505.00
De 251 a 500	\$7,900.00
De 501 a 1,000	\$9,295.00
De 1,001 a 5,000	\$10,625.00
De 5,001 a 10,000	\$11,950.00
De 10,001 a 50,000	\$13,505.00
De 50,001 a 100,000	\$15,100.00
De 100,001 en adelante	\$16,310.00

En el caso de solicitar un incremento de máximo un nivel exclusivamente para predios que alberguen vivienda unifamiliar, siempre y cuando se encuentren acorde a los Programas Parciales de Desarrollo Urbano y cumplan con los coeficientes de ocupación y utilización del suelo, se causará y pagará: \$3,970.00.

Dicha Contribución será recaudada de manera directa en la autorización de la Licencia de Construcción.

Por la modificación respecto de los datos generales: número oficial, nombre del propietario, clave catastral o ajuste de superficie menor a la anterior, siempre y cuando no alteren las condicionantes con el anterior autorizado, se causará y pagará: \$195.00.

Ingreso anual estimado por este rubro \$302,755.00

9. Por la aplicación del beneficio de las áreas de actuación de potencial de desarrollo y potencial de reciclamiento hasta los primeros 100 M2 de superficie del predio indicado en el comprobante de propiedad, éste se sujetará a la aplicación de la norma vigente que así determine la autoridad competente.

Ingreso anual estimado por este rubro \$0.00

10. Por la autorización del Esquema Especifico de Utilización de Suelo hasta los primeros 100 M2, se causará y pagará:

TIPO	IMPORTE
Habitacional	\$18,380.00
Comercial y servicios	\$21,860.00
Industrial	\$15,385.00

Por el cobro de los M2 excedentes de acuerdo a la superficie del predio y en relación con la tabla anterior, adicionalmente se causará y pagará la cantidad que resulte de la aplicación de la siguiente fórmula:

$$((\$110.00) \times (N^\circ \text{ de M2 excedentes}) \div (\text{factor único})), \text{ considerando:}$$

TIPO	FACTOR ÚNICO
Habitacional	40
Comercial y servicios	30
Industrial	20

Ingreso anual estimado por este rubro \$259,183.00

11. Por la aplicación del bono de intervención urbanística en corredores de integración y desarrollo, por los primeros 100 M2, se causará y pagará: \$13,140.00.

Por el cobro de los M2 excedentes de acuerdo a la superficie del predio, la cantidad que resulte de la aplicación de la siguiente fórmula, se causará y pagará:

$$((\$140.00) \times (N^\circ \text{ de M2 excedentes}) \div (\text{factor único de 10}))$$

Ingreso anual estimado por este rubro \$0.00

12. Por la aplicación por concepto de evaluación y dictaminación técnica para la aplicación de los siguientes conceptos, se causará y pagará:

CONCEPTO	IMPORTE
Constitución de polígono de actuación constructivo	\$3,070.00
Constitución de reagrupamiento inmobiliario y parcelario	
Potencial constructivo por sistema de transferencia de potencialidad de desarrollo	
Aplicación de beneficios de las áreas de actuación de potencial de desarrollo y potencial de reciclamiento	
Interpretación de las normas de ordenación general	

Ingreso anual estimado por este rubro \$3,070.00

13. Por la autorización de apertura de compatibilidad y aplicación de la zonificación secundaria en lotes resultantes de autorizaciones de Fraccionamientos, se causará y pagará:

- a) El cobro por la recepción y análisis de la petición de apertura de compatibilidad, independientemente del resultado de la misma, al ingreso de la solicitud, se causará y pagará: \$1,375.00.

Ingreso anual estimado por este inciso \$0.00

- b) Por la Autorización de Apertura de Compatibilidad, por los primeros 100 M2, se causará y pagará:

TIPO	DENSIDAD	IMPORTE
Habitacional	Aislada	\$2,110.00
	Mínima	\$2,110.00
	Baja	\$2,240.00
	Media	\$2,240.00
	Alta	\$2,520.00
	Muy Alta	\$3,095.00
Habitacional Mixto, Habitacional Mixto Medio o Habitacional con Comercio	Aislada	\$2,105.00
	Mínima	\$2,165.00

	Baja	\$2,230.00
	Media	\$2,295.00
	Alta	\$2,365.00
	Muy Alta	\$2,435.00
Comercio y Servicios	Aislada	\$2,680.00
	Mínima	\$2,945.00
	Baja	\$3,240.00
	Media	\$3,565.00
	Alta	\$3,920.00
	Muy Alta	\$4,315.00

Para el cobro de los M2 excedentes, de acuerdo a la superficie del predio indicado en el comprobante de propiedad y en relación a la tabla anterior, adicionalmente, la cantidad que resulte de la aplicación de la siguiente fórmula, se causará y pagará:

$$((\$140.00) \times (\text{N}^\circ \text{ de M2 excedentes}) \div (\text{Factor Único})), \text{ considerando:}$$

TIPO	DENSIDAD	FACTOR ÚNICO
Habitacional	Aislada	50
	Mínima	50
	Baja	30
	Media	30
	Alta	20
	Muy Alta	10
Habitacional Mixto, Habitacional Mixto Medio o Habitacional con Comercio	Aislada	50
	Mínima	50
	Baja	30
	Media	30
	Alta	20
	Muy Alta	10
Comercio y servicios	Aislada	50
	Mínima	50
	Baja	30
	Media	30
	Alta	20
	Muy Alta	10

Ingreso anual estimado por este inciso \$44,870.00

Ingreso anual estimado por este rubro \$44,870.00

14. Por la autorización de asignación o modificación de la literal de porcentaje de área libre en la nomenclatura de uso de suelo, se causará y pagará:

ÁREA LIBRE	IMPORTE
50%	\$11,470.00
40%	\$12,620.00
30%	\$14,195.00
20%	\$15,770.00

Ingreso anual estimado por este rubro \$153,900.00

15. Por la autorización de asignación o incremento de la literal de altura, conforme a los Programas Parciales de Desarrollo Urbano, se causará y pagará:

- a) Por la asignación de la literal de altura hasta 6 niveles de los Programas Parciales de Desarrollo Urbano, para la asignación de nomenclatura, con antecedente de uso de suelo no urbano, por nivel, se causará y pagará: \$12,735.00.

Para los casos en donde el proyecto requiera un mayor número de niveles, deberá agotar los beneficios previstos en las estrategias de los Programas Parciales de Desarrollo Urbano.

Ingreso anual estimado por este inciso \$185,705.00

- b) Por el cálculo de incremento de niveles adicionales y siempre que se cuente con el Dictamen de Incremento de Altura, conforme a los Programas Parciales de Desarrollo Urbano, por nivel, se causará y pagará: \$6,995.00.

Ingreso anual estimado por este inciso \$20,985.00

Ingreso anual estimado por este rubro \$206,690.00

16. Por concepto de cambio de temporalidad en las estrategias autorizadas de los Programas Parciales de Desarrollo Urbano, se causará y pagará: \$16,890.00

Ingreso anual estimado por este rubro \$0.00

Ingreso anual estimado por esta fracción \$13,695,813.00

- XXI.** Por los servicios de vigilancia, inspección y control necesario para la ejecución de obras, se retendrá el 2.5% sobre el importe de cada estimación de trabajo.

La dependencia encargada de las finanzas públicas municipales, al hacer el pago de estimaciones de obra, retendrá el importe de los derechos, señalados en la fracción anterior.

Ingreso anual estimado por esta fracción \$0.00

Ingreso anual estimado por este artículo \$76,462,317.00

Artículo 25. Por la prestación de los Servicios de Agua Potable, Alcantarillado y Saneamiento, se causará y pagará:

Las tarifas para el cobro, por derechos como contraprestación del servicio de agua potable, alcantarillado y saneamiento para los diferentes usos, serán aplicados de conformidad con lo que establece la Ley de Hacienda de los Municipios del Estado de Querétaro y demás lineamientos aplicables.

- I. Por la prestación del servicio de agua potable, se causará y pagará: \$0.00.

Ingreso anual estimado por esta fracción \$0.00

- II. Por la prestación del Servicio de Alcantarillado y Saneamiento, se causará y pagará: \$0.00.

Ingreso anual estimado por esta fracción \$0.00

Ingreso anual estimado por este artículo \$0.00

Artículo 26. El Derecho de Alumbrado Público se causará y pagará conforme a lo siguiente:

Es objeto de este Derecho, la prestación del Servicio de Alumbrado Público, entendiéndose por éste, el servicio de iluminación que el Municipio de Corregidora, Qro., brinda en calles, plazas, jardines, vialidades y otros lugares de uso común.

Son sujetos obligados al pago del Derecho de Alumbrado Público, las personas físicas y morales, propietarias o poseedoras, de predios ubicados dentro del territorio del Municipio de Corregidora, Qro., que se beneficien de la prestación del Servicio de Alumbrado Público.

Este Derecho se pagará conforme a una cuota mensual que se determinará sobre el costo anual actualizado del servicio de alumbrado público, el cual se integra de la suma de la totalidad de las erogaciones efectuadas por el Municipio de Corregidora, Qro., relativas a la prestación del servicio de alumbrado público durante el ejercicio fiscal 2024, por los siguientes conceptos:

- I. El gasto realizado por el Municipio de Corregidora, Qro., para la prestación del Servicio de Alumbrado Público, incluyendo el relativo a la ampliación, instalación, reparación, limpieza y mantenimiento del alumbrado público y luminarias, así como el correspondiente a los recursos humanos destinados para tales efectos.
- II. El importe a cargo del Municipio de Corregidora, Qro., por consumo de energía de las redes de alumbrado público de este último.

El monto correspondiente a la suma de las erogaciones antes mencionadas, será actualizada mediante la aplicación de un factor de actualización que se obtendrá para el ejercicio fiscal 2025, dividiendo el Índice Nacional de Precios al Consumidor del mes de diciembre de 2024 entre el Índice Nacional de Precios del Consumidor correspondiente al mes de diciembre de 2023.

El costo anual actualizado del servicio de alumbrado público, se dividirá entre el número de sujetos obligados al pago de este derecho. El importe que se obtenga se dividirá entre 12, que es el número de meses del ejercicio fiscal 2025 y el resultado de esta operación será la cuota mensual a pagar.

El resultado del cálculo obtenido se dividirá entre el Factor de Ajuste Energético. Este factor se obtiene del promedio de los últimos 36 meses, de la inflación anual al mes de septiembre del año en que se realiza el cálculo. La inflación anual corresponde a la variación del Índice Nacional de Precios al Productor del sector de generación, transmisión y distribución de energía eléctrica, suministro de agua y de gas por ductos al consumidor final, contenido en el Índice de Mercancías y Servicios Finales, por origen publicado por el Instituto Nacional de Estadística y Geografía o cualquier indicador que en su momento lo sustituya.

Lo anterior, conforme a la siguiente fórmula:

$$DAP = \frac{1}{12} \left[\frac{(FCFE + GD) * \left(\frac{INPC_{diciembre\ 2024}}{INPC_{diciembre\ 2023}} \right)}{NU} \right] / FAE$$

Donde:

DAP: la cuota mensual del derecho de alumbrado público para el ejercicio 2025.

FCFE: el importe a cargo del Municipio de Corregidora Qro., por consumo de energía eléctrica de las redes de alumbrado público de este último, durante el periodo comprendido durante el ejercicio fiscal 2024.

GD: el gasto realizado por el Municipio de Corregidora Qro., para la prestación del servicio de alumbrado público, durante el periodo comprendido durante el ejercicio fiscal 2024.

INPC: el Índice Nacional de Precios al Consumidor dado a conocer por el Instituto Nacional de Estadística y Geografía.

NU: el número de personas físicas y morales propietarias o poseedoras de predios ubicados en el territorio del Municipio de Corregidora Qro., que se benefician de la prestación del servicio de alumbrado público.

FAE: el Factor de Ajuste Energético aplicable a la tarifa del derecho de alumbrado público del año 2025.

$$FAE_t = \frac{1}{36} \sum_{j=1}^{36} \left[\frac{INPP_{i-j}}{INPP_{i-j-12}} - 1 \right]$$

Donde:

INPP_i = Es el índice Nacional de precios al Productor del sector de generación, transmisión y distribución de energía eléctrica, suministro de agua y de gas por ductos, al consumidor final contenido en el índice de Mercancías y Servicios Finales por origen correspondiente, publicado por el Instituto Nacional de Estadísticas y Geografía del mes *i*

El costo anual actualizado del Servicio de Alumbrado Público a que se refiere este artículo y la cuota mensual a pagar por concepto del derecho de alumbrado público, serán dados a conocer por la Secretaría de Tesorería y Finanzas del Municipio de Corregidora, Qro., mediante publicación en la Gaceta Municipal "La Pirámide".

La época de pago del Derecho será mensual y se realizará dentro de los primeros quince días del mes siguiente a aquel al que se cause. El pago se realizará en las oficinas o medios que establezca la Secretaría de Tesorería y Finanzas del Municipio de Corregidora, Qro.

Ingreso anual estimado por este artículo \$37,384,506.00

Artículo 27. Por los servicios prestados por la Dirección Estatal del Registro Civil, a través del Municipio de Corregidora, Qro., se causará y pagará:

I. Por los servicios ordinarios y extraordinarios incluyendo la expedición de acta, se causará y pagará:

CONCEPTO	IMPORTE
Asentamiento de reconocimiento de hijos	
En oficialía en días y horas hábiles	\$180.00
En oficialía en días u horas inhábiles	\$450.00
A domicilio en día y horas hábiles	\$915.00
A domicilio en día u horas inhábiles	\$1,205.00
Adopción	\$605.00
Celebración y acta de matrimonio en oficialía	
En día y hora hábil matutino	\$1,065.00
En día y hora hábil vespertino	\$1,370.00
En sábado o domingo	\$2,735.00
Celebración y acta de matrimonio a domicilio	
En día y hora hábil matutino	\$4,415.00
En día y hora hábil vespertino	\$5,750.00
En sábado o domingo	\$7,000.00
Celebración y acta de matrimonio colectivo en campaña, por cada pareja	\$275.00
Procedimiento y acta de divorcio administrativo	\$9,890.00
Asentamiento de actas de divorcio judicial	\$895.00
Asentamiento de actas de defunción	
En día hábil	\$180.00
En día inhábil	\$455.00
De recién nacido muerto	\$180.00
Otros trámites	
Constancia de denuncia de nonato según artículo 325 del Código Civil del Estado de Querétaro.	\$75.00
Inscripción de ejecutoria que declara: Incapacidad legal para administrar bienes, ausencia, presunción de muerte o tutela de incapacitados	\$760.00
Rectificación de acta	\$150.00
Constancia de inexistencia de acta	\$230.00
Inscripción de actas levantadas en el extranjero	\$760.00
Copia certificada de cualquier acta	\$180.00
Copia certificada de cualquier acta foránea	\$375.00
Anotaciones marginales	\$170.00
Uso del sistema informático para expedición de certificación automática por documento	\$15.00
Uso del sistema informático por autoridad distinta al Registro Civil, por documento	\$150.00
Legitimación o reconocimiento de personas	\$150.00
Inscripción por muerte fetal	\$180.00
Por aclaración administrativa y anotación marginal en libro	\$195.00
Copia certificada para rectificación	\$90.00

Los actos se efectuarán previa presentación del recibo de pago que en cada caso expida la dependencia encargada de las finanzas públicas municipales.

Ingreso anual estimado por esta fracción \$7,109,080.00

II. Por la certificación de firmas, por hoja, se causará y pagará: \$245.00.

Ingreso anual estimado por esta fracción \$3,725.00

Ingreso anual estimado por este artículo \$7,112,805.00

Artículo 28. Por los servicios que preste el Municipio de Corregidora, Qro., a través de la dependencia encargada de los Servicios Públicos Municipales, se causará y pagará:

I. Por arreglo, conservación, mantenimiento y poda de árboles.

1. Por poda de árboles, en propiedad privada, a petición de los particulares, se causará y pagará:

CONCEPTO	IMPORTE
Poda de árbol hasta 5.00 metros de altura.	\$900.00
Poda de árbol desde 5.01 metros hasta 15.00 metros de altura.	\$1,900.00

Incluye: Corte de brazos en secciones manejables, carga y acarreo del producto de la tala al sitio designado, mano de obra, herramienta, equipo y todo lo necesario para su correcta ejecución (maniobras excedentes).

Ingreso anual estimado por este rubro \$36,295.00

Ingreso anual estimado por esta fracción \$36,295.00

II. Por limpieza de predios baldíos, incluye, herramienta necesaria, acarreo hasta un viaje de camión de 7 M3 y traslado a relleno sanitario sitio autorizado y disposición final, por M2, se causará y pagará: \$22.00.

Ingreso anual estimado por esta fracción \$9,066.00

III. Por depositar residuos sólidos en el relleno sanitario, por tonelada o fracción, de acuerdo a las tarifas fijadas en los términos de la revisión anual al convenio con el concesionario y que se encuentran a la vista de los usuarios del relleno sanitario, por visita y por permiso, se causará y pagará:

1. Por el permiso anual, para depositar residuos sólidos no peligrosos en el relleno sanitario, se causará y pagará: \$11,155.00.

Ingreso anual estimado por este rubro \$0.00

2. Por el permiso provisional de 1 a 30 días naturales, para depositar residuos sólidos no peligrosos en el relleno sanitario, se causará y pagará: \$1,115.00.

Ingreso anual estimado por este rubro \$0.00

3. Por el dictamen de generación de residuos sólidos, industriales, turísticos, de servicios, instituciones académicas privadas o que por cualquier otra actividad generen residuos sólidos diferentes a los domésticos, de conformidad con los planes de manejo de residuos sólidos urbanos y de manejo especial, que incluye mano de obra, herramienta y equipo; carga manual y acarreo del producto al relleno sanitario, se causará y pagará: \$3,735.00.

Ingreso anual estimado por este rubro \$0.00

Ingreso anual estimado por esta fracción \$0.00

IV. Por recolección de basura doméstica, en condominio y fraccionamiento, con acceso controlado, se causará y pagará:

1. Por recolección de basura doméstica, con acceso a cada domicilio, o contenedor, con acceso desde la vialidad, mensualmente, por condominio o fraccionamiento, de acuerdo a los días por semana contratados por tonelada o fracción. La tonelada se estimará en relación al peso volumen con un mínimo de 0.40 toneladas, se causará y pagará:

CONCEPTO	IMPORTE
Por un día de recolección	\$1,510.00
Por dos días de recolección	\$1,840.00
Por tres días de recolección	\$2,175.00
Por cuatro días de recolección	\$2,515.00
Por cinco días de recolección	\$2,845.00
Por seis días de recolección	\$3,165.00

El costo por tonelada, variará de acuerdo a los días de recolección de basura que el contratante requiera a la semana.

Ingreso anual estimado por este rubro \$809,855.00

Ingreso anual estimado por esta fracción \$809,855.00

V. Por recolección de basura doméstica en condominio, fraccionamiento con o sin acceso controlado, establecimientos comerciales y/o industriales, se causará y pagará:

1. Por el servicio de recolección de residuos sólidos domésticos con acceso a cada domicilio o contenedor con acceso desde la vialidad, mensualmente, por condominio, fraccionamiento, establecimientos comerciales y/o industriales, por pago anual anticipado, que se realizará en el primer trimestre de cada año, se causará y pagará:

CONCEPTO	IMPORTE
Por un día de recolección	\$11,390.00
Por dos días de recolección	\$15,155.00
Por tres días de recolección	\$18,895.00
Por cuatro días de recolección	\$22,700.00
Por cinco días de recolección	\$26,450.00
Por seis días de recolección	\$30,235.00

El costo por tonelada, variará de acuerdo a los días de recolección de basura que el contratante requiera a la semana.

Ingreso anual estimado por este rubro \$5,430,510.00

2. Por el servicio único de recolección de residuos sólidos domésticos y urbanos, por tonelada o fracción, se estimará en relación al peso volumen, se causará y pagará:

PESO VOLUMEN	IMPORTE
De 0 hasta 0.39 tonelada	\$1,185.00
De 0.40 tonelada hasta 0.99 tonelada	\$1,905.00
Por tonelada	\$2,090.00

En los servicios que excedan a una tonelada y fracción, el costo será proporcional de acuerdo al peso volumen reportado.

Ingreso anual estimado por este rubro \$107,030.00

3. Los comerciantes y prestadores de servicios que no generen más de 400 kilogramos al mes, efectuarán un pago único ante la dependencia encargada de las Finanzas Públicas Municipales por concepto de recolección de residuos sólidos no domésticos. Este pago se efectuará al realizar la renovación o expedición de la licencia municipal de funcionamiento, se causará y pagará:

GIRO COMERCIAL	PESO VOLUMEN	IMPORTE
Establecimientos comerciales y/o industriales	De 0 a 100 kg.	\$610.00
	De 101 hasta 400 kg.	\$1,160.00

En aperturas y bajas, el costo será proporcional de acuerdo al mes en que se realice el trámite.

Ingreso anual estimado por este rubro \$3,112,450.00

4. Para los comercios y/o industria que generen a partir de 401 kilogramos por el servicio de recolección de basura de acuerdo a los días por semana contratados por tonelada o fracción, que preste el Municipio de Corregidora, Qro., a través de la dependencia encargada de los Servicios Públicos Municipales. La tonelada se estimará en relación al peso volumen con un mínimo de 0.40 toneladas, se causará y pagará:

CONCEPTO	IMPORTE
Por un día de recolección	\$1,590.00
Por dos días de recolección	\$1,940.00

Por tres días de recolección	\$2,295.00
Por cuatro días de recolección	\$2,645.00
Por cinco días de recolección	\$2,990.00
Por seis días de recolección	\$3,340.00

El costo por tonelada, variará de acuerdo a los días de recolección de basura que el contratante requiera a la semana.

Ingreso anual estimado por este rubro \$0.00

Ingreso estimado por esta fracción \$8,649,990.00

VI. Por otros servicios prestados por la dependencia, de acuerdo al estudio previo y tarifa concertada, se causará y pagará:

1. Por la recolección de rama y/o poda dentro del domicilio particular con el servicio de traslado al relleno sanitario, se causará y pagará:

CONCEPTO	IMPORTE
De 0 hasta 0.50 tonelada (camioneta estacas)	\$1,080.00
De 0.51 hasta 0.99 tonelada (camioneta 3 ½ toneladas)	\$2,420.00
De 1 hasta 3 toneladas (camión torton)	\$4,075.00

Ingreso anual estimado por este rubro \$49,450.00

2. Por la recolección de residuos de volantes, semanarios, publicidad, propaganda y similares, y distribución gratuita, eventual o periódica, que se encuentran en la basura doméstica, vía pública, plazas y jardines, con cargo al emisor, se causará y pagará:

IMPRESIONES DE HASTA	IMPORTE
De 500 hasta 5,000	\$585.00
De 5,001 hasta 10,000	\$875.00
De 10,001 hasta 15,000	\$1,190.00
De 15,001 hasta 20,000	\$1,495.00
De 20,001 en adelante	\$1,795.00

Ingreso anual estimado por este rubro \$34,000.00

3. Por el aseo público y mantenimiento de infraestructura:

a) Por la opinión técnica para la autorización de proyectos de equipamiento y mobiliario urbano, se causará y pagará:

CONCEPTO	IMPORTE
Habitacional	\$9,330.00
Habitacional mixto	\$8,070.00
Comercio y servicios	\$10,655.00
Industrial	\$20,635.00
Otros usos no especificados	\$12,195.00

Ingreso anual estimado por este inciso \$20,430.00

b) Por la opinión técnica para la recepción de proyectos de equipamiento y mobiliario urbano, se causará y pagará:

TIPO DE FRACCIONAMIENTO	IMPORTE
Habitacional	\$7,700.00
Habitacional mixto	\$6,315.00
Comercio y servicios	\$9,305.00
Industrial	\$17,310.00
Otros usos no especificados	\$10,870.00

Ingreso anual estimado por este inciso \$0.00

- c) Por la opinión técnica de servicio sobre afectación de áreas verdes a cargo de la Secretaría de Servicios Públicos Municipales, se causará y pagará: \$5,190.00.

Ingreso anual estimado por este inciso \$0.00

- d) Por la opinión técnica para autorización de proyectos de áreas verdes, se causará y pagará:

TIPO DE FRACCIONAMIENTO	IMPORTE
Habitacional	\$9,920.00
Habitacional Mixto	\$9,310.00
Comercio y servicios	\$10,680.00
Industrial	\$11,060.00
Otros usos no especificados	\$11,890.00

Ingreso anual estimado por este inciso \$26,440.00

- e) Por la opinión técnica para la recepción de áreas verdes en fraccionamientos, se causará y pagará:

TIPO DE FRACCIONAMIENTO	IMPORTE
Habitacional	\$7,440.00
Habitacional mixto	\$5,945.00
Comercio y servicios	\$9,970.00
Industrial	\$18,870.00
Otros usos no especificados	\$6,505.00

Ingreso anual estimado por este inciso \$17,315.00

- f) Por la opinión técnica para la viabilidad de funcionamiento de los organismos operadores de agua, en cualquier modalidad, se causará y pagará: \$27,195.00.

Ingreso anual estimado por este inciso \$0.00

- g) Por la opinión técnica para la verificación de calidad de agua potable o tratada, en la zona de influencia de organismos operadores de agua, por tipo, se causará y pagará: \$31,335.00.

Ingreso anual estimado por este inciso \$0.00

- h) Por el número de tomas de interconexión, que mediante informe anual realice el organismo operador de agua, al Ayuntamiento del Municipio de Corregidora, Qro., por cada toma, por año, se causará y pagará: \$155.00.

Ingreso anual estimado por este inciso \$0.00

- i) Por la emisión del visto bueno para la operación de los organismos operadores de agua, relacionados con el abastecimiento, administración y operación de los sistemas de agua potable, se causará y pagará de acuerdo a los parámetros y lineamientos que determine el H. Ayuntamiento o plan tarifario de la Comisión Estatal de Aguas.

Ingreso anual estimado por este inciso \$0.00

- j) Por la emisión de la autorización de los polígonos de operación de los servicios prestados por los organismos operadores de agua, relacionados con el abastecimiento, administración y operación de los sistemas de agua potable, se causará y pagará de acuerdo a los parámetros y lineamientos que determine el H. Ayuntamiento o plan tarifario de la Comisión Estatal de Aguas.

Ingreso anual estimado por este inciso \$0.00

- k) Por la revisión del proyecto técnico hidráulico, sanitario y pluvial del organismo operador de agua, previo a su presentación y autorización del H. Ayuntamiento de Corregidora, Qro., por metro cúbico, por segundo, se causará y pagará: \$1.50.

Ingreso anual estimado por este inciso \$0.00

- l) Por la recepción del trámite de regularización del proceso del otorgamiento de concesión y reconocimiento como Organismos Operadores de Agua, relacionados con el abastecimiento, administración y operación de los sistemas de agua potable, se causará y pagará de acuerdo a los parámetros y lineamientos que determine el Ayuntamiento o plan tarifario de la Comisión Estatal de Aguas.

Ingreso anual estimado por este inciso \$0.00

- m) Por la recepción del trámite para el visto bueno del proyecto de infraestructura de agua potable, sanitaria, pluvial, saneamiento y reúso, se causará y pagará: \$625.00.

Ingreso anual estimado por este inciso \$0.00

- n) Por la emisión de visto bueno del proyecto de infraestructura de agua potable, sanitaria, pluvial, saneamiento y reúso, se causará y pagará: \$18,005.00.

Ingreso anual estimado por este inciso \$0.00

- o) Por la supervisión de obras de infraestructura hidrosanitaria, pluvial, planta tratadora de aguas residuales o cualquier obra relacionada con la prestación de servicios en polígonos de organismos operadores de agua, se aplicará una tasa del 1.8% sobre el presupuesto presentado y autorizado, en términos del Código Urbano del Estado de Querétaro.

Ingreso anual estimado por este inciso \$0.00

- p) Por la recepción del trámite de terminación de obra de infraestructura de cualquier tipo realizada para la prestación de los servicios de organismos operadores de agua en el polígono autorizado, se causará y pagará: \$6,370.00.

Ingreso anual estimado por este inciso \$0.00

- q) Por el aviso de terminación de obra de infraestructura de agua potable, sanitaria, pluvial, saneamiento y reúso, por M2, se causará y pagará: \$11.00.

Ingreso anual estimado por este inciso \$0.00

- r) Por la transmisión del uso de aguas nacionales, propiedad del Municipio de Corregidora, Qro., a un tercero, se causará y pagará un tanto adicional, equivalente al importe enterado por concepto de derechos de extracción que realice el Municipio a la Comisión Nacional del Agua.

Ingreso anual estimado por este inciso \$0.00

- s) Por la verificación técnica en la prestación del servicio brindado por los organismos operadores de agua, se causará y pagará, de acuerdo al plan tarifario de la Comisión Estatal de Aguas.

Ingreso anual estimado por este inciso \$0.00

- t) Por la expedición de constancias de suficiencia de la ratificación de volumen de agua, solicitadas por los organismos operadores de agua, se causará y pagará: \$24,240.00.

Ingreso anual estimado por este inciso \$0.00

Ingreso anual estimado por este rubro \$64,185.00

4. Por el Alumbrado Público:

- a) Por la opinión técnica de servicio para autorización de proyectos de alumbrado público, se causará y pagará:

TIPO	IMPORTE
Habitacional	\$12,585.00
Habitacional mixto	\$10,720.00
Comercio y servicios	\$10,715.00
Industrial	\$21,350.00
Otros usos no especificados	\$14,170.00

Ingreso anual estimado por este inciso \$48,060.00

- b) Por la opinión técnica para recepción del alumbrado público, en fraccionamientos, se causará y pagará:

TIPO	IMPORTE
Habitacional	\$7,230.00
Habitacional mixto	\$6,245.00
Comercio y servicios	\$10,100.00
Industrial	\$19,050.00
Otros usos no especificados	\$11,250.00

Ingreso anual estimado por este inciso \$0.00

- c) Por el mantenimiento de alumbrado público al interior de condominios, servicio que será valorado por la Secretaría de Servicios Públicos Municipales, a través del área encargada de alumbrado público, dando preferencia a su actividad de servicio público, considerándose a éste como ampliación de servicio, que no incluye el material requerido, el cual deberá ser proporcionado por el solicitante del servicio, se causará y pagará:

TIPO	IMPORTE
Habitacional	\$350.00
Habitacional mixto	\$515.00
Comercio y servicios	\$695.00
Industrial	\$1,320.00
Otros usos no especificados	\$695.00

Ingreso anual estimado por este inciso \$11,410.00

- d) Por el servicio de instalación para conectar el suministro de servicio de energía eléctrica contratado con la Comisión Federal de Electricidad, con motivo de la realización de eventos especiales, ferias y espectáculos en el Municipio de Corregidora, Qro., se causará y pagará:

INSTALACIÓN	IMPORTE
En el mismo poste	\$880.00
Instalación de 10 m a 50 m lineales de distancia desde la fuente de energía	\$1,340.00
Instalación de 51 m a 100 m lineales de distancia desde la fuente de energía	\$2,520.00

Cuando la instalación exceda de los 100 metros lineales de distancia desde la fuente de energía, deberá llevarse a cabo un estudio técnico de la obra por el área de alumbrado público a fin de emitir un presupuesto para cobro del Derecho.

Ingreso anual estimado por este inciso \$46,940.00

- e) Por la emisión de opinión técnica y movimiento generado por daños a la infraestructura y equipamiento urbano propiedad del Municipio de Corregidora, Qro., derivados de particulares con responsabilidad, se causará y pagará:

TIPO	IMPORTE
Opinión técnica por daños a infraestructura municipal a guarniciones, señalamiento vial, semáforos, postes de alumbrado público, transformadores, árboles grandes y similares	\$990.00
Opinión técnica y movimiento con grúa por daños a postes de alumbrado público, transformadores, árboles grandes y similares	\$9,115.00
Opinión técnica y movimiento con camioneta 3 1/2 toneladas por daño en árboles medianos, letreros, señalamientos y similares	\$5,040.00
Opinión técnica y movimiento con camioneta pick up, por daño menor como pasto, guarnición, banqueta y similares	\$2,530.00
Por la reparación de daño causado en vía pública, se cobrará de acuerdo al catálogo de conceptos del año en curso de la Secretaría de Obras Públicas	
Por la reparación de daño causado en vía pública, se cobrará de acuerdo al peritaje realizado por la Secretaría de Movilidad.	

Ingreso anual estimado por este inciso \$1,723,120.00

- f) Cuando la instalación exceda de los 100 metros lineales de distancia desde la fuente de energía, se causará y pagará conforme al estudio técnico por el consumo estimado de energía e instalación, realizada por la Secretaría de Servicios Públicos Municipales.

Ingreso anual estimado por este inciso \$0.00

Ingreso anual estimado por este rubro \$1,829,530.00

5. Por las actividades que realice la dependencia encargada de los Servicios Públicos Municipales, a particulares que así lo soliciten o que, dadas las circunstancias de carácter público, sea necesaria su intervención. Dicha dependencia valorará y determinará la realización o no del servicio, debido a que dará preferencia a su actividad de servicio público, tales servicios podrán ser los siguientes:

- a) Desazolve de pozos de visita, drenajes y alcantarillado y fosas sépticas en propiedad particular, de acuerdo a la siguiente tabla, se causará y pagará:

TIPO	FOSA SÉPTICA	DRENAJE-ALCANTARILLADO	POZO DE VISITA	RED CENTRAL O FOSAS CON VACTOR X HORA	DOMICILIARIO CON VACTOR X HORA
	IMPORTE				
Residencial	\$7,000.00	\$1,905.00	\$0.00	\$9,460.00	\$8,195.00
Medio	\$2,200.00	\$1,740.00	\$0.00		\$7,680.00
Particular	\$2,200.00	\$0.00	\$2,285.00		\$2,910.00
Campestre	\$7,130.00	\$1,820.00	\$1,910.00		\$7,685.00
Industrial	\$9,215.00	\$2,335.00	\$2,060.00		\$9,860.00
Comercial o de servicio	\$4,570.00	\$2,285.00	\$0.00		\$8,195.00
Urbanización progresiva	\$1,700.00	\$0.00	\$0.00		\$0.00
Comunidades	\$1,625.00	\$2,285.00	\$0.00		\$1,065.00

Los costos señalados en la tabla anterior corresponden a fosas sépticas con capacidad máxima de 10,000 litros, en caso de fosas de mayor capacidad, se cobrará de manera proporcional a los litros excedentes.

Ingreso anual estimado por este inciso \$183,210.00

b) Por otros servicios que preste la Secretaría de Servicios Públicos Municipales, se causará y pagará:

CONCEPTO	IMPORTE
Tala de árbol desde 5.00 metros hasta de 15.00 metros de altura, propiedad del particular, en la vía pública, previa autorización del Instituto Municipal de Medio Ambiente. Incluye: Corte de tronco y brazos en secciones manejables, carga y acarreo del producto de la tala al sitio designado, mano de obra, herramienta, equipo y todo lo necesario para su correcta ejecución.	\$8,895.00
Tala de árbol desde 5.00 metros hasta de 15.00 metros de altura dentro de domicilio, previa autorización del Instituto Municipal de Medio Ambiente. Incluye: Corte de tronco y brazos en secciones manejables, carga y acarreo del producto de la tala al sitio designado, mano de obra, herramienta, equipo y todo lo necesario para su correcta ejecución.	\$14,785.00
CONCEPTO	IMPORTE
Tala de árbol de hasta 4.99 metros de altura, propiedad del particular en vía pública, previa autorización del Instituto Municipal de Medio Ambiente. Incluye: Corte de tronco y brazos en secciones manejables, carga y acarreo del producto de la tala al sitio designado, mano de obra, herramienta, equipo y todo lo necesario para su correcta ejecución	\$4,150.00
Tala de árbol de hasta 4.99 metros de altura dentro de domicilio y condominio, previa autorización del Instituto Municipal de Medio Ambiente. Incluye: Corte de tronco y brazos en secciones manejables, carga y acarreo del producto de la tala al sitio designado, mano de obra, herramienta, equipo y todo lo necesario para su correcta ejecución	\$6,505.00

CONCEPTO	UNIDAD DE MEDIDA	CUOTA
Retiro de gallardetes, mantas y lonas chicas de la campaña electoral y publicidad en postes y árboles, así como su clasificación y acomodo en bodega. Incluye: materiales, mano de obra, herramienta, equipo y todo lo necesario para su correcta ejecución.	Pieza	\$195.00
Retiro de propaganda de campaña electoral y publicidad pegada con engrudo en postes de madera y de concreto y posterior aplicación de pintura vinílica a dos manos. Incluye: materiales, mano de obra, herramienta, y todo lo necesario para su correcta ejecución	Pieza	\$330.00
Retiro de propaganda de campaña electoral y publicidad pegada con engrudo en postes metálicos y posterior aplicación de pintura de esmalte a dos manos. Incluye: materiales, mano de obra, herramienta, y todo lo necesario para su correcta ejecución	Pieza	\$675.00
Retiro de propaganda de campaña electoral y publicidad pegada con engrudo en muros, taludes de vialidades, estructura y superestructura de puentes y la posterior aplicación de pintura vinílica a dos manos. Incluye: materiales, mano de obra, herramienta, equipo de lavado a presión y todo lo necesario para su correcta ejecución	M2	\$270.00
Retiro de propaganda de campaña electoral y publicidad sobre tableros de lámina colocados en puentes peatonales y vehiculares. Incluye: materiales, mano de obra, herramienta, equipo y todo lo necesario para su correcta ejecución	Pieza	\$600.00
Retiro de propaganda de campaña electoral y publicidad de lona o plástico, pegada o atornillada sobre anuncios espectaculares. Incluye: materiales, mano de obra, herramienta, equipo y todo lo necesario para su correcta ejecución	Pieza	\$4,515.00
Retiro de propaganda de eventos de carácter social, sin fines de lucro y publicidad de lona o plástico, pegada o atornillada. Incluye: materiales, mano de obra, herramienta, equipo y todo lo necesario para su correcta ejecución	Pieza	\$3,915.00
Borrado de propaganda y publicidad con pintura vinílica en bardas y puentes vehiculares o peatonales, así como en sus elementos de estructura y superestructura tales como pilas y trabes con una altura de 0.00 a 7.5 m. Incluye: materiales, mano de obra, herramienta, equipo y todo lo necesario para su correcta ejecución	M2	\$250.00
Borrado de rótulos de campaña electoral y publicidad en bardas y posterior aplicación de pintura a la cal a dos manos como mínimo. Incluye: materiales, mano de obra, herramienta, equipo y todo lo necesario para su correcta ejecución	M2	\$305.00
Borrado de rótulos de campaña electoral y publicidad con pintura de esmalte, sobre bardas aplicando dos manos. Incluye: materiales, mano de obra, herramienta, equipo y todo lo necesario para su correcta ejecución	M2	\$380.00

La prestación de los servicios públicos que realice la dependencia encargada, a favor de los particulares, dadas las circunstancias de carácter público que originen su intervención, les será notificado, el costo por los servicios prestados, a fin de que proceda al pago en el plazo que, para tal efecto se señale en el Reglamento Interior de la Secretaría de Servicios Públicos Municipales para el Municipio de Corregidora, Qro.

Ingreso anual estimado por este inciso \$4,150.00

- c) Por el aprovechamiento de aguas tratadas, por M3, se causará y pagará: \$120.00.

Ingreso anual estimado por este inciso \$0.00

Ingreso anual estimado por este rubro \$187,360.00

6. Por los servicios prestados por la Unidad de Control y Protección Animal, se causará y pagará:

- a) Por la aplicación de vacuna antirrábica, se causará y pagará: \$0.00.

Ingreso anual estimado por este inciso \$0.00

- b) Por la esterilización de animales domésticos, se causará y pagará:

GÉNERO DE ANIMAL	TALLA	IMPORTE
Macho	Hasta 15 kg	\$205.00
	Más de 15 kg	\$450.00
Hembra	Hasta 15 kg	\$450.00
	Más de 15 kg	\$730.00

Ingreso anual estimado por este inciso \$586,210.00

- c) Por la desparasitación, se causará y pagará:

TALLA	IMPORTE
Hasta 5 kg	\$85.00
Hasta 10 kg	\$105.00
Hasta 20 kg	\$140.00
Hasta 30 kg	\$150.00
Más de 30 kg	\$175.00

Ingreso anual estimado por este inciso \$145,385.00

- d) Por la aplicación de vacunas adicionales, se causará y pagará:

TIPO DE VACUNA	IMPORTE
Vacuna Puppy Canina	\$250.00
Vacuna Quíntuple Canina	\$275.00
Vacuna Triple Felina	\$230.00
Vacuna Giardia	\$290.00
Vacuna Bordetella	\$320.00
Vacuna Leucogen	\$345.00

Ingreso anual estimado por este inciso \$487,220.00

- e) Por el servicio de custodia y observación de perros agresores, por 10 días naturales, se causará y pagará: \$1,195.00 y en caso de que el perro muera, se le incrementará el costo que el laboratorio de patología animal establezca por los análisis correspondientes para descartar rabia.

El pago por concepto de custodia y observación de perro agresor, no asegura la devolución del mismo, toda vez que estará sujeta a la valoración clínica y etológica del semoviente, realizada por el personal oficial médico veterinario, adscrito a la Unidad de Control y Protección Animal.

Ingreso anual estimado por este inciso \$3,390.00

- f) Por el servicio de adopción de animales, se causará y pagará: \$85.00, debiendo cubrir además el costo de esterilización señalado en este mismo ordenamiento.

Ingreso anual estimado por este inciso \$6,105.00

- g) Por el servicio de consulta médica y procedimientos quirúrgicos, se causará y pagará:

TIPO DE CONSULTA	IMPORTE
Sin aplicación de medicamento	\$105.00
Consulta menor	\$200.00
Consulta mayor	\$490.00
Procedimiento Quirúrgico Básico	\$500.00
Procedimiento Quirúrgico Medio	\$1,000.00
Procedimiento Quirúrgico Alto	\$1,800.00
Procedimiento Quirúrgico Especializado	\$2,000.00
Otros	\$300.00

Ingreso anual estimado por este inciso \$437,000.00

- h) Por otros servicios, se causará y pagará:

CONCEPTO	IMPORTE
Prueba Diagnóstica para Distemper (Mosquillo)	\$245.00
Prueba Diagnóstica para Parvovirus Canino	\$245.00
Prueba Diagnóstica para Leucemia Felina	\$345.00

Ingreso anual estimado por este inciso \$0.00

- i) Por la recuperación y guarda de animales de compañía, así como de especies mayores que transiten en vía pública, sin vigilancia de sus dueños, por cada uno, por cada tres días naturales y/o fracción del plazo en mención, se causará y pagará: \$490.00.

De manera adicional, a falta de los siguientes conceptos, por cada uno, se causará y pagará:

- i.1 Esterilización quirúrgica, se causará y pagará: \$175.00.

Ingreso anual estimado por este subinciso \$1,740.00

- i.2 Por flete y forraje para alimentación de animales de especies mayores, por cada tres días naturales y/o fracción del plazo en mención, se causará y pagará: \$335.00.

Ingreso anual estimado por este subinciso \$37,215.00

Ingreso anual estimado por este inciso \$38,955.00

- j) Por el servicio de eutanasia para mascotas, por cada una, se causará y pagará: \$220.00.

Ingreso anual estimado por este inciso \$26,430.00

Ingreso anual estimado por este rubro \$1,730,695.00

7. Por el bacheo de asfalto, empedrado y la reparación de banquetas y guarniciones en fraccionamientos, condominios y estacionamientos particulares, por M2; incluye mano de obra, material, el retiro de escombros y limpieza de la zona, se causará y pagará:

- a) Por el bacheo de asfalto en caliente, se causará y pagará: \$3,405.00.

Ingreso anual estimado por este inciso \$5,450.00

- b) Por el bacheo de empedrado, se causará y pagará: \$1,225.00.

Ingreso anual estimado por este inciso \$17,375.00

- c) Por la reparación de banquetta, se causará y pagará: \$1,985.00.

Ingreso anual estimado por este inciso \$18,060.00

- d) Por la reparación de guarnición, por metro lineal de 15 centímetros de base menor por 20 centímetros de base mayor por 30 centímetros de altura, se causará y pagará: \$1,425.00.

Ingreso anual estimado por este inciso \$0.00

- e) Por el bacheo de empedrado ahogado, se causará y pagará: \$1,710.00.

Ingreso anual estimado por este inciso \$17,580.00

- f) Por el bacheo de adoquín, incluye excavación, se causará y pagará: \$3,045.00.

Ingreso anual estimado por este inciso \$0.00

- g) Por concreto hidráulico, incluye excavación base, cemento, arena y grava, se causará y pagará: \$3,110.00.

Ingreso anual estimado por este inciso \$40,135.00

- h) Por bacheo de asfalto en frío, incluye excavación, preparación base, compactación con rodillo y asfalto en frío emulsión, se causará y pagará: \$5,430.00.

Ingreso anual estimado por este inciso \$0.00

Ingreso anual estimado por este rubro \$98,600.00

8. Por el cambio de brocal en fraccionamientos, condominios y colonias de urbanización progresiva; incluye mano de obra y juego de brocal con tapa nueva, se causará y pagará: \$10,250.00.

Ingreso anual estimado por este rubro \$0.00

9. Por conexión de descarga domiciliaria a la red de alcantarillado, se causará y pagará:

- a) En descargas de drenaje sanitario de 0.80 mts a 1.50 mts de profundidad, con longitud de hasta 6 metros lineales, se causará y pagará:

CONCEPTO	EN MATERIAL TIPO "A"	EN MATERIAL TIPO "B"	EN MATERIAL TIPO "C"
Pavimento de concreto hidráulico F'C=300 kg/cm de peralte, pavimento de adoquín de cantera, adocreto o de pavimento asfáltico de 7cm.	\$8,605.00	\$8,940.00	\$9,535.00
Pavimento de empedrado y terracería de 7cm.	\$6,330.00	\$6,075.00	\$6,575.00
Otros	De acuerdo a estudio técnico y precio vigente en el mercado.		

Ingreso anual estimado por este inciso \$72,405.00

- b) En descargas de drenaje sanitario de 1.50 a 2.00 mts de profundidad, con longitud de hasta 6 metros lineales, se causará y pagará:

CONCEPTO	EN MATERIAL TIPO "A"	EN MATERIAL TIPO "B"	EN MATERIAL TIPO "C"
Pavimento de concreto hidráulico F'C=300 kg/cm de peralte, pavimento de adoquín de cantera, adocreto o de pavimento asfáltico de 7cm.	\$11,740.00	\$12,420.00	\$13,440.00
Pavimento de empedrado y terracería de 7cm.	\$8,880.00	\$9,560.00	\$10,575.00
Otros	De acuerdo a estudio técnico y precio vigente en el mercado.		

Ingreso anual estimado por este inciso \$0.00

- c) En descargas de drenaje sanitario de 2.00 a 3.00 mts de profundidad, con longitud de hasta 6 metros lineales, se causará y pagará:

CONCEPTO	EN MATERIAL TIPO "A"	EN MATERIAL TIPO "B"	EN MATERIAL TIPO "C"
Pavimento de concreto hidráulico F'C=300 kg/cm de peralte, pavimento de adoquín de cantera, adocreto o de pavimento asfáltico de 7cm.	\$16,355.00	\$17,510.00	\$19,250.00
Pavimento de empedrado y terracería de 7cm.	\$13,495.00	\$14,650.00	\$16,385.00
Otros	De acuerdo a estudio técnico y precio vigente en el mercado.		

Ingreso anual estimado por este inciso \$0.00

Por cada metro subsecuente, adicionalmente, se causará y pagará: \$870.00.

El costo es por la ruptura y arreglo de la vía pública; no incluye el material requerido para la conexión; se requiere tener el dictamen de autorización por ruptura para agua potable o drenaje.

Ingreso anual estimado por este rubro \$72,405.00

Ingreso anual estimado por esta fracción \$4,066,225.00

Ingreso anual estimado por este artículo \$13,571,431.00

Artículo 29. Por los servicios prestados por los panteones municipales, se causará y pagará:

- I. Por los servicios que presta la Dirección del Registro Civil, por permiso, se causará y pagará:

- 1. Por traslado, se causará y pagará:

CONCEPTO	IMPORTE
Permiso por el traslado de cadáveres dentro y fuera del Estado	\$615.00
Permiso por el traslado de restos áridos, cenizas, fetos y miembros dentro y fuera del Estado	\$315.00

Ingreso anual estimado por este rubro \$185,975.00

- 2. Por la exhumación, se causará y pagará:

CONCEPTO	IMPORTE
Permiso de exhumación en panteones	\$315.00
En campaña	\$150.00

Ingreso anual estimado por este rubro \$89,690.00

- 3. Por la inhumación, se causará y pagará:

CONCEPTO		IMPORTE
Permiso de inhumación en panteones	Cadáveres	\$665.00
	Restos	\$320.00
	De miembros	
	Restos áridos, cenizas, extremidades y productos de la concepción	

Ingreso anual estimado por este rubro \$312,925.00

4. Por la cremación, se causará y pagará:

CONCEPTO		IMPORTE
Permiso de cremación en panteones	Cadáveres	\$570.00
	Restos	\$320.00
	De miembros	
	Restos áridos, extremidades y productos de la concepción	

Ingreso anual estimado por este rubro \$737,835.00

Ingreso anual estimado por esta fracción \$1,326,425.00

II. Por los servicios que se prestan a través de la dependencia encargada de los Servicios Públicos Municipales, se causará y pagará:

1. Por la exhumación, se causará y pagará:

CONCEPTO	IMPORTE
Exhumación en panteones	\$2,810.00
Exhumación en campaña	\$1,410.00

Ingreso anual estimado por este rubro \$85,740.00

2. Por la inhumación, se causará y pagará:

a) Por la inhumación en panteones municipales, la temporalidad inicial será de 6 años para personas mayores de 6 años de edad; y de 5 años para aquellas menores de 6 años de edad, pudiéndose autorizar por única vez, un refrendo por tres años, y se causará y pagará:

CONCEPTO	IMPORTE POR TEMPORALIDAD INICIAL	IMPORTE POR REFRENDO
Inhumación que incluye: excavación de la fosa, construcción de muro de tabique, relleno y losa de concreto.	\$9,610.00	\$1,045.00
Inhumación sin material, ni mano de obra	\$1,775.00	
Inhumación de menores de 6 años, producto de la concepción y extremidades	\$665.00	

Ingreso anual estimado por este inciso \$1,225,900.00

b) Por la inhumación en panteones municipales delegacionales, la temporalidad inicial será de 6 años para personas mayores de 6 años de edad; y de 5 años para aquellas menores de 6 años de edad, pudiéndose autorizar por única vez, se causará y pagará:

CONCEPTO	IMPORTE POR TEMPORALIDAD INICIAL	IMPORTE POR REFRENDO
Inhumación que incluye: excavación de la fosa, construcción de muro de tabique, relleno y losa de concreto	\$7,055.00	\$745.00
Inhumación sin material, ni mano de obra	\$1,320.00	
Inhumación de menores de 6 años, producto de la concepción y extremidades	\$665.00	

Ingreso anual estimado por este inciso \$102,800.00

Ingreso anual estimado por este rubro \$1,328,700.00

3. Por el permiso para depósito de restos áridos y cenizas, por cada uno, se causará y pagará: \$530.00.

Ingreso anual estimado por este rubro \$0.00

4. Por el permiso para el arreglo o modificación de bóvedas, criptas y/o gavetas que se encuentran dentro de los panteones municipales y delegacionales, por cada uno, se causará y pagará: \$300.00.

Ingreso anual estimado por este rubro \$0.00

Ingreso anual estimado por esta fracción \$1,414,440.00

- III. Por el servicio y/o usufructo de criptas en los panteones municipales y delegacionales, sujeto a la temporalidad, según contrato aprobado por la dependencia encargada de prestar los Servicios Públicos Municipales, por cada una, se causará y pagará:

PANTEÓN	IMPORTE		
	USUFRUCTO DE CRIPTAS CON EXHUMACIÓN Y DEPÓSITO DE RESTOS ÁRIDOS, EN PANTEÓN	USUFRUCTO DE CRIPTAS	DEPÓSITO DE RESTOS ÁRIDOS Y CENIZAS
Municipal	\$3,860.00	\$4,925.00	\$560.00
Delegacional	\$2,640.00	\$3,725.00	\$275.00

Ingreso anual estimado por esta fracción \$810,375.00

- IV. Por el pago de perpetuidad de una fosa de acuerdo a la disponibilidad, por espacio que para tal efecto establezca la dependencia encargada de los Servicios Públicos Municipales, se causará y pagará:

PANTEÓN	IMPORTE
Municipal	\$30,390.00
Delegacional	\$28,180.00

Ingreso anual estimado por esta fracción \$3,982,135.00

Ingreso anual estimado por este artículo \$7,533,375.00

Artículo 30. Por los servicios prestados por el Rastro Municipal, se causará y pagará conforme a lo siguiente:

- I. Por el sacrificio y procesamiento, por cabeza, por tipo de ganado, en horario normal, se causará y pagará:

TIPO DE GANADO	PROCESAMIENTO	USO DE AGUA PARA LAVADO DE VISCERAS
	IMPORTE	IMPORTE
Bovino	\$670.00	\$140.00
Porcinos menores de 20 Kg.	\$140.00	\$55.00
Porcino	\$245.00	\$45.00
Porcino de más de 140 Kg.	\$415.00	\$85.00
Ovino y Caprino	\$185.00	\$50.00
Otros animales menores	\$50.00	\$45.00

Ingreso anual estimado por esta fracción \$12,629,965.00

- II. Por el sacrificio y procesamiento, por cabeza, por tipo de ganado, fuera del horario normal, se causará y pagará:

TIPO DE GANADO	PROCESAMIENTO	USO DE AGUA PARA LAVADO DE VISCERAS
	IMPORTE	IMPORTE
Bovino	\$1,015.00	\$150.00
Porcinos menores de 20 Kg.	\$185.00	\$60.00
Porcino	\$310.00	\$75.00
Porcino de más de 140 Kg.	\$760.00	\$95.00
Ovino y Caprino	\$220.00	\$65.00
Otros animales menores	\$55.00	\$55.00

Las cuotas incluyen los honorarios del matancero, mas no incluyen los honorarios del veterinario autorizado por la Secretaría de Agricultura, Ganadería, Desarrollo Rural, Pesca y Alimentación.

Ingreso anual estimado por esta fracción \$0.00

III. Por el uso de agua para el lavado de la caja de carga del vehículo, se causará y pagará:

TIPO DE VEHÍCULO	IMPORTE
Camioneta chica o remolque	\$150.00
Camioneta mediana o remolque mediano	\$220.00
Camioneta grande	\$295.00
Camioneta grande doble piso	\$435.00
Camión tipo rabón capacidad hasta 7,500 Kg.	\$740.00
Camión tipo rabón doble piso	\$910.00
Camión Torton piso sencillo	\$925.00
Camión Torton doble piso	\$1,065.00
Panzona	\$1,495.00

Ingreso anual estimado por esta fracción \$142,880.00

IV. Por la refrigeración de toda clase de animales en frigorífico, por kilogramo, se causará y pagará:

CONCEPTO	IMPORTE
Primer día o fracción	\$1.00
Segundo día o fracción	\$2.00
Tercer día o fracción	\$3.00

A partir del cuarto día, se incrementará \$1.00, por cada día o fracción adicional.

La permanencia de los animales en refrigeración por más de tres días, será bajo el riesgo del introductor.

Ingreso anual estimado por esta fracción \$565,434.00

V. Por el uso de corraletas, para la guarda de animales de especie bovino, porcino, ovino, caprino, introducidos al Rastro Municipal, por día, sin incluir ninguna atención, se causará y pagará: \$50.00.

Los daños que resulten del animal, serán sólo responsabilidad del propietario y no del personal que labora en el rastro.

La capacidad instalada del corral no debe ser excedida causando hacinamiento.

El pago del uso de corraleta ampara solamente un viaje, por día.

Ingreso anual estimado por esta fracción \$36,175.00

Ingreso anual estimado por este artículo \$13,374,454.00

Artículo 31. Por los servicios prestados por la Secretaría del Ayuntamiento, se causará y pagará:

I. Por la legalización de firmas de funcionarios y certificación de documentos, por cada hoja, se causará y pagará:

1. Por la legalización de firmas de funcionarios, por cada hoja, se causará y pagará: \$175.00.

Ingreso anual estimado por este rubro \$0.00

2. Por la expedición de copias simples y certificadas de documentos de las administraciones municipales y certificación de inexistencia de documentos de las Direcciones de la Secretaría del Ayuntamiento, por los insumos y materiales que se utilicen para proporcionar dicha información, se causará y pagará:

CONCEPTO	IMPORTE
Por los servicios de certificación, certificaciones de inexistencia, por hoja tamaño carta u oficio	\$12.00
Por cada copia simple en hoja tamaño carta u oficio	\$3.00
Por actas registrales, por cada 10 años	\$70.00

Ingreso anual estimado por este rubro \$0.00

Ingreso anual estimado por esta fracción \$0.00

- II. Por la reposición de documento oficial, por cada hoja, se causará y pagará: \$195.00.

Ingreso anual estimado por esta fracción \$0.00

- III. Por la expedición de credenciales de identificación, se causará y pagará: \$210.00.

Ingreso anual estimado por esta fracción \$46,835.00

- IV. Por la expedición de constancias, se causará y pagará:

CONCEPTO		IMPORTE
Constancia de Residencia	Hasta 1 año de residencia	\$245.00
	Hasta 3 años de residencia	\$325.00
	De 3 años en adelante de residencia	\$490.00
Constancia de viabilidad		\$490.00
Constancia por derecho de preferencia de tanto		\$160.00
Otras Constancias		\$245.00

Ingreso anual estimado por esta fracción \$304,265.00

- V. Por la publicación o emisión de la Gaceta Municipal, se causará y pagará:

CONCEPTO	IMPORTE
Por publicación, por palabra, desde 1 hasta 2,500 palabras	\$15.00
Por publicación, por palabra, desde 2,501 hasta 4,999 palabras	\$13.00
Por publicación, por palabra, desde 5,000 hasta 9,999 palabras	\$11.00
Por publicación, por palabra, más de 10,000 palabras	\$10.00
Por publicación única en periodo extraordinario	\$47,775.00
Por la emisión de ejemplar individual, por hoja	\$8.00

Para efectos del pago por concepto de publicación en la Gaceta Municipal, el plazo será de diez días hábiles contados a partir de la notificación del Acuerdo correspondiente.

Ingreso anual estimado por esta fracción \$5,561,443.00

- VI. Por los servicios que presta la Dirección de Justicia Administrativa de la Secretaría del Ayuntamiento, por la expedición de copias certificadas y simples de los documentos que obren en los expedientes relativos a las remisiones por faltas administrativas, así como los expedientes que se agotan relativo a materia de hechos de tránsito, mediación condominal y de procuraduría social, que por los insumos y materiales que se utilicen para proporcionar dicha información, se causará y pagará:

CONCEPTO	IMPORTE
Copia certificada en hoja tamaño carta de expediente, por cada 10 fojas	\$130.00
Por cada copia simple en hoja tamaño carta	\$3.00

Ingreso anual estimado por esta fracción \$49,340.00

Ingreso anual estimado por este artículo \$5,961,883.00

Artículo 32. Por el servicio de registro de fierros y quemadores y su renovación, se causará y pagará: \$165.00.

Ingreso anual estimado por este artículo \$0.00

Artículo 33. Por otros servicios prestados por otras autoridades Municipales, se causará y pagará:

I. Por los servicios otorgados a la comunidad a través de sus diversos talleres de capacitación, se causará y pagará:

1. Por curso por día, por clase con maestros pagados por el Municipio en Instalaciones Municipales, en las que se cuente con este servicio, con derecho de hasta dos talleres, se causará y pagará:

INSTALACIONES MUNICIPALES	IMPORTE
El Pueblito	
Pirámides	
Santa Bárbara	
La Negreta	
Tejeda	
Los Olvera	
Los Ángeles	\$10.00
Lomas de Balvanera	
Charco Blanco	
La Cueva	
Candiles	
San Carlos	
Similares	

Ingreso anual estimado por este rubro \$0.00

2. Por curso mensual con maestros pagados por el Municipio en Instalaciones Municipales, en las que se cuente con este servicio, con derecho de hasta dos talleres, se causará y pagará:

INSTALACIONES MUNICIPALES	IMPORTE
El Pueblito	
Pirámides	
Santa Bárbara	
La Negreta	
Tejeda	
Los Olvera	
Los Ángeles	\$160.00
Lomas de Balvanera	
Charco Blanco	
La Cueva	
Candiles	
San Carlos	
Similares	

Ingreso anual estimado por este rubro \$99,910.00

3. Por curso de verano en instalaciones municipales con derecho de hasta tres talleres, con maestros pagados por el Municipio de Corregidora, Qro., se causará y pagará:

ESPACIO PÚBLICO MUNICIPAL	IMPORTE
El Pueblito	
Pirámides	\$590.00
Santa Bárbara	
Tejeda	\$1,030.00
Los Olvera	\$590.00

Los Ángeles	\$525.00
Lomas de Balvanera	
Charco Blanco	
La Cueva	
Candiles	\$700.00
San Carlos	
Parques municipales	\$890.00
Otros similares	\$615.00

Ingreso anual estimado por este rubro \$0.00

4. Por curso de verano en instalaciones municipales, con maestros no pagados por el Municipio de Corregidora, Qro., y que impartan cualquier taller, por alumno, se causará y pagará:

ESPACIO PÚBLICO MUNICIPAL	IMPORTE
El Pueblito	\$345.00
Pirámides	
Santa Bárbara	
Tejeda	\$570.00
Los Olvera	\$345.00
Los Ángeles	\$285.00
La Negreta	
Lomas de Balvanera	
La Cueva	
Charco Blanco	\$345.00
Candiles	
San Carlos	

Ingreso anual estimado por este rubro \$1,925.00

5. Por curso de verano en unidades y centros deportivos, por alumno, por semana, se causará y pagará:

CENTRO DEPORTIVO	IMPORTE
La Pirámide	\$460.00
Santa Bárbara	
Tejeda	
Candiles	
La Negreta	
Emiliano Zapata	
Similares	

Ingreso anual estimado por este rubro \$0.00

6. Por el uso del Centro Deportivo La Pirámide, se causará y pagará:

- a) Por clases impartidas en el Área de Recreación del Centro Deportivo La Pirámide, según programas y horarios, por cada usuario, se causará y pagará:

TIPO A		IMPORTE
Inscripción anual, incluye credencial y uso de gimnasio		\$375.00
Mensualidad	Tres clases semanales de natación, carriles de nado libre y uso de gimnasio, de lunes a sábado.	\$1,030.00
TIPO B		IMPORTE
Inscripción anual, incluye credencial y uso de gimnasio		\$375.00
Mensualidad	Carril de nado libre y uso de gimnasio con instructor, de lunes a sábado.	\$745.00
	Una vez a la semana, sábado, carril de nado libre y uso de gimnasio con instructor, de lunes a sábado.	\$345.00
TIPO C		IMPORTE
Inscripción anual, incluye credencial		\$375.00
Mensualidad	Tres clases de natación por semana, niños de 6 a 14 años.	\$685.00
	Una clase a la semana, sábado, niños de 6 a 14 años.	\$350.00

Curso de verano, niños de 6 a 14 años		\$2,045.00
TIPO D		IMPORTE
Inscripción anual, incluye credencial		\$375.00
Mensualidad	Polo Acuático: sábado una hora.	\$430.00
	Nado sincronizado: sábado una hora.	
	Gimnasia Acuática: lunes, miércoles y viernes, una hora, por día.	
TIPO E		IMPORTE
Inscripción anual, incluye credencial		\$375.00
Mensualidad	Seis días a la semana, de lunes a sábado, gimnasio, mayores de 14 años.	\$460.00
TIPO F		IMPORTE
Inscripción anual, incluye credencial		\$375.00
Mensualidad	Por tres días a la semana, una hora, por día, clases de box.	\$230.00
TIPO G		IMPORTE
Inscripción anual, incluye credencial		\$375.00
Mensualidad	Carril de nado libre, de lunes a viernes	\$520.00
TIPO H		IMPORTE
Mensualidad	Uso de instalación de la alberca en periodo vacacional, durante el mes de diciembre	\$415.00
	Uso de instalación del gimnasio en periodo vacacional durante el mes de diciembre	\$230.00
	Tres clase semanales de natación, carriles de nado libre y uso de gimnasio de lunes a sábado, dos semanas en el mes de diciembre.	\$495.00

El costo de inscripción, se pagará de manera proporcional al mes en el que se inscriba el usuario.

Ingreso anual estimado por este inciso \$6,487,165.00

- b) Por el uso exclusivo de la alberca semiolímpica por instituciones, colegios y asociaciones civiles, que en el desarrollo de sus actividades organicen eventos, previa autorización de la dependencia Municipal correspondiente, de acuerdo a los horarios y días disponibles para el uso de la misma, incluyendo torneos, por día, se causará y pagará: \$51,480.00.

Ingreso anual estimado por este inciso \$0.00

Ingreso anual estimado por este rubro \$6,487,165.00

7. Por los torneos internos, organizados por el Municipio de Corregidora, Qro., en la alberca semiolímpica, se causará y pagará conforme a los lineamientos determinados por el área que administra dicho espacio.

Ingreso anual estimado por este rubro \$0.00

8. Por la inscripción a talleres, clases o academias deportivas en cualquier unidad deportiva con maestros pagados y supervisados por el Municipio de Corregidora, Qro., a través de la Instituto Municipal del Deporte, se causará y pagará:

TIPO	IMPORTE
Inscripción anual	\$895.00
Mensualidad	\$380.00

El costo de inscripción, se pagará de manera proporcional al mes en el que se inscriba el usuario.

Ingreso anual estimado por este rubro \$0.00

Ingreso anual estimado por esta fracción \$6,589,000.00

- II. Por la valuación de daños a mobiliario urbano, derivado de actos de particulares a cargo y elaboración de cada dictamen, se causará y pagará:

1. Por la emisión de cada dictamen que valúe los daños de acuerdo a las condiciones que establezca el área correspondiente de la administración municipal, se causará y pagará: \$530.00.

Ingreso anual estimado por este rubro \$0.00

2. Por la elaboración de la orden de liberación correspondiente, se causará y pagará: \$490.00.

Ingreso anual estimado por este rubro \$0.00

Ingreso anual estimado por esta fracción \$0.00

III. Por el registro o refrendo al Padrón de Proveedores y Contratistas del Municipio, se causará y pagará:

1. Padrón de Proveedores y usuarios, se causará y pagará:

CONCEPTO	IMPORTE
Registro y refrendo al padrón de proveedores del Municipio de Corregidora, Qro., para personas físicas	\$820.00
Registro y refrendo al padrón de proveedores del Municipio de Corregidora, Qro., para personas morales	\$1,630.00

Ingreso anual estimado por este rubro \$472,535.00

2. Padrón de Contratistas, se causará y pagará:

CONCEPTO	IMPORTE
Alta en el Padrón de Contratistas del Municipio de Corregidora, Qro.	\$2,095.00
Renovación anual en el Padrón de Contratistas del Municipio de Corregidora, Qro., incluyendo actualización de especialidades	\$1,780.00
Actualización de datos y especialidades en el padrón de Contratistas del Municipio de Corregidora, Qro., a solicitud del interesado	\$975.00

Ingreso anual estimado por este rubro \$147,530.00

3. Por concepto de alta, refrendo y actualización de datos para el padrón de Prestadores de servicios ambientales del Municipio de Corregidora, Qro., se causará y pagará:

CONCEPTO	IMPORTE
Alta en competencia de la actividad en el Orden Federal	\$490.00
Alta en competencia de la actividad en el Orden Estatal	\$635.00
Actualización de datos y especialidades en el padrón de prestadores de servicios ambientales del Municipio de Corregidora, Qro.	\$815.00

Ingreso anual estimado por este rubro \$0.00

4. Por concepto de alta, refrendo y actualización de datos para el padrón de promotores y boleteras de eventos y espectáculos en el Municipio de Corregidora, Qro., se causará y pagará:

CONCEPTO	IMPORTE
Alta en el padrón de promotores y boleteras de eventos y espectáculos en el Municipio de Corregidora, Qro.	\$455.00
Renovación en el padrón de promotores y boleteras de eventos y espectáculos en el Municipio de Corregidora, Qro.	\$595.00
Actualización de datos y especialidades en el padrón de promotores y boleteras de eventos y espectáculos en el Municipio de Corregidora, Qro., a solicitud del interesado	\$755.00

Ingreso anual estimado por este rubro \$0.00

Ingreso anual estimado por esta fracción \$620,065.00

IV. Por los dictámenes emitidos por diversas Dependencias Municipales, se causará y pagará conforme a lo siguiente:

1. Por los servicios, certificaciones y dictámenes de Protección Civil Municipal para la construcción y funcionamiento de giros comerciales, se causará y pagará:

a) Por la emisión de cursos de capacitación solicitados a la Dirección de Protección Civil, se causará y pagará:

CAPACITACIÓN		
TIPO DE ACTIVIDAD	CONCEPTO	IMPORTE
Actividades no lucrativas	Capacitación por persona	\$165.00
Personas físicas o morales	Capacitación por persona	\$720.00

Ingreso anual estimado por este inciso \$265,390.00

b) Por los No Inconvenientes emitidos por la Dirección de Protección Civil Municipal, se causará y pagará:

NO INCONVENIENTES		
TIPO DE ACTIVIDAD	CONCEPTO	IMPORTE
Eventos y espectáculos públicos de afluencia masiva, por evento con duración de 1 día	De 1 a 500 personas	\$825.00
	De 501 a 1,000 personas	\$2,255.00
	De 1,001 a 2,500 personas	\$2,960.00
	De 2,501 a 4,000 personas	\$7,025.00
	De 4,001 a 6,000 personas	\$11,820.00
	De 6,001 a 10,000 personas	\$13,600.00
	De 10,001 a 12,000 personas	\$15,220.00
	De 12,001 a 15,000 personas	\$16,305.00
Eventos y espectáculos públicos que fomenten el deporte, la cultura, la recreación, tradiciones, esparcimiento familiar, sin fines de lucro, a título gratuito y sin venta de bebidas alcohólicas, por evento.	De 15,001 personas en adelante	\$20,660.00
		\$255.00
Eventos públicos con afluencia masiva (Por cada periodo de 15 días) Para eventos con mayor duración a la señalada en el párrafo anterior, deberán refrendar pagando los derechos causados por la nueva emisión del dictamen	De 1 a 500 personas	\$1,135.00
	De 501 a 1,000 personas	\$2,610.00
	De 1,001 a 2,500 personas	\$3,785.00
	De 2,501 a 4,000 personas	\$8,215.00
	De 4,001 a 6,000 personas	\$13,000.00
	De 6,001 a 10,000 personas	\$15,365.00
Instalación de juegos mecánicos	De 10,001 personas en adelante	\$17,730.00
	De 1 a 5 juegos	\$665.00
	De 6 a 10 juegos	\$1,155.00
	De 11 a 20 juegos	\$1,650.00
	De 21 a 30 juegos	\$2,050.00
Instalación de ferias	De 31 juegos en adelante	\$2,720.00
	Por cada periodo de 7 días	\$4,960.00
Quema de pirotecnia	Por evento	\$995.00

Ingreso anual estimado por este inciso \$208,035.00

c) Por las Opiniones Técnicas emitidas por la Dirección de Protección Civil, se causará y pagará:

TIPO DE ACTIVIDAD	SUPERFICIE	IMPORTE	
Relacionadas con el Suelo y Construcciones o Establecimientos comerciales	De 1 a 200 M2	\$365.00	
	De 201 a 500 M2	\$1,340.00	
	De 501 M2 a 1000 M2	\$1,910.00	
	De 1,001 a 6,000 M2	\$4,205.00	
	De 6,001 a 10,000 M2	\$8,025.00	
	De 10,001 M2 en adelante	\$12,735.00	
Construcciones	Desarrollos Inmobiliarios, comerciales e industriales	De 1 a 20,000 M2	\$8,850.00
		De 20,001 a 60,000 M2	\$12,670.00
		De 60,001 a 100,000 M2	\$20,185.00
		De 100,001 a 300,000 M2	\$29,360.00
		De 300,001 en adelante	\$43,405.00
	Particulares Habitacionales	Predios de 1 a 200 M2	\$360.00
		Predios de 201 a 1,000 M2	\$915.00
		Predios de 1,001 M2 en adelante	\$1,310.00
		Cambio de Densidad Poblacional	\$3,640.00
		Por la instalación de antenas de telecomunicación	\$22,100.00
Por el refrendo anual de antenas de telecomunicación	\$19,320.00		
Instalación de anuncios espectaculares	\$8,110.00		
Por el refrendo anual para la instalación de anuncios espectaculares	\$3,730.00		
Otros, determinados de acuerdo al tipo de riesgo, características y condiciones emitidas por la autoridad competente.			

Ingreso anual estimado por este inciso \$791,980.00

d) Por los vistos buenos emitidos por la Dirección de Protección Civil, se causará y pagará:

VISTOS BUENOS		
TIPO DE ACTIVIDAD	NO. EMPLEADOS	IMPORTE
Actividades no lucrativas	Indistinto	\$185.00
Establecimientos comerciales	De 1 a 10	\$325.00
	De 11 a 20	\$800.00
	De 21 a 50	\$1,605.00
	De 51 a 100	\$2,405.00
	De 101 en adelante	\$4,000.00
Bajo Impacto	De 1 a 10	\$155.00

Ingreso anual estimado por este inciso \$2,313,915.00

Los No Inconvenientes de juegos mecánicos, exhibiciones de lucha libre, peleas de box, eventos religiosos, culturales, artísticos y similares, sin venta de bebidas alcohólicas, con aforo menor a 500 personas (incluyendo promociones), podrán pagar un sólo dictamen, cuando las fechas de realización sean días consecutivos o máximo con 10 días naturales de diferencia entre uno y otro, no cambien de lugar y el promotor, propietario o responsable sea el mismo organizador.

El No Inconveniente de Protección Civil, tendrá una vigencia de 30 días naturales.

Ingreso anual estimado por este rubro \$3,579,320.00

2. Por la expedición de la Autorización Ambiental al Giro, emitida por el Instituto Municipal de Medio Ambiente, se causará y pagará:

TIPO	IMPORTE	
Establecimiento con preparación, venta y consumo de alimentos sin bebidas alcohólicas	De 1 a 10 empleados	\$320.00
	De 11 a 20 empleados	\$505.00
	De 21 empleados en adelante	\$665.00
Establecimiento con preparación, venta y consumo de alimentos y/o bebidas alcohólicas	De 1 a 10 empleados	\$395.00
	De 11 a 20 empleados	\$590.00
	De 21 empleados en adelante	\$760.00
Auto lavado y estéticas automotrices	De 1 a 10 empleados	\$300.00
	De 1 a 10 empleados	\$450.00

Centros de acopio y comercializadoras de residuos Recicladoras	De 11 a 20 empleados	\$745.00
	De 21 empleados en adelante	\$1,050.00
Concretera, bloquera y bancos de material	De 1 a 10 empleados	\$590.00
Club deportivo, escuela de natación y escuela de deporte	De 1 a 10 empleados	\$895.00
Clínica Veterinaria y hospital veterinario	De 1 a 10 empleados	\$745.00
Club social y similares	De 1 a 10 empleados	\$895.00
Crematorio y panteones (personas)	De 1 a 10 empleados	\$1,195.00
Crematorio y panteones (mascotas)	De 1 a 10 empleados	\$745.00
Ferreterías, tiendas de pintura y tlapalerías	De 1 a 10 empleados	\$575.00
Instituciones de enseñanza y asistencia (guardería, estancia infantil, maternal, pre-escolar, Ludoteca)	De 1 a 10 empleados	\$600.00
Instituciones de enseñanza y asistencia (primaria, secundaria, media superior y superior)	De 1 a 10 empleados	\$895.00
Asilos, centros de rehabilitación	De 1 a 10 empleados	\$600.00
Estéticas, peluquerías, SPA y similares	De 1 a 10 empleados	\$450.00
Fumigación	De 1 a 10 empleados	\$450.00
Gasera	De 1 a 10 empleados	\$450.00
Hotel, motel, casa de huéspedes, cabañas y villas	De 1 a 10 empleados	\$1,050.00
Imprenta e impresión 3D	De 1 a 10 empleados	\$450.00
Micro Industria y Maquiladoras de ropa	De 1 a 10 empleados	\$895.00
Industria Pequeña	De 11 a 20 empleados	\$1,200.00
Industria Mediada	De 21 a 50 empleados	\$1,785.00
Industria Grande	De 51 en adelante	\$2,235.00
Laboratorios clínico y de alimentos	De 1 a 10 empleados	\$895.00
Lavandería, tintorería y planchaduría	De 1 a 10 empleados	\$450.00
Salón de eventos y salón de fiestas, jardín de eventos	De 1 a 10 empleados	\$590.00
Sitio de disposición final de residuos (relleno sanitario)	De 1 a 10 empleados	\$2,995.00
Centros de servicio automotriz	De 1 a 10 empleados	\$640.00
Taller de hojalatería y pintura de automóviles	De 1 a 10 empleados	\$515.00
Reparación, venta y estética de bicicletas y motocicletas	De 1 a 10 empleados	\$385.00
Taller de Torno, troquelado y soldadura	De 1 a 10 empleados	\$770.00
Carpintería, maderería, fabricación de muebles y cocinas, tapicería, vidriería, taller de cancelerías de aluminio y herrería	De 1 a 10 empleados	\$515.00
Vulcanizadora	De 1 a 10 empleados	\$575.00
Tienda de autoservicio	De 1 a 10 empleados	\$1,035.00
	De 11 a 20 empleados	\$1,260.00
	De 21 en adelante	\$1,500.00
Tienda de conveniencia o minisúper (Sin venta de bebidas alcohólicas)	De 1 a 10 empleados	\$605.00
Tienda de conveniencia o minisúper (Con venta de bebidas alcohólicas)	De 1 a 10 empleados	\$670.00
Miscelánea y similares (Sin venta de bebidas alcohólicas)	De 1 a 10 empleados	\$320.00
Miscelánea y similares (Con venta de bebidas alcohólicas)	De 1 a 10 empleados	\$385.00
Oficinas	De 1 a 10 empleados	\$450.00
	De 11 a 20 empleados	\$600.00
Vivero, servicios de jardinería y venta de plantas con una superficie superior a 50 M2	De 1 a 10 empleados	\$580.00
Centro de distribución	De 1 a 10 empleados	\$385.00
	De 11 a 20 empleados	\$640.00
Depósitos y Almacenes con venta	De 1 a 10 empleados	\$355.00
	De 11 a 20 empleados	\$590.00
Tienda de artesanías, cerámica, productos artesanales, alfarería	De 1 a 10 empleados	\$640.00
Florerías, globerías sex shop, accesorios para fiestas y tiendas de regalo	De 1 a 10 empleados	\$320.00
Estética y peluquerías para mascotas	De 1 a 10 empleados	\$320.00
Pensión para mascotas	De 1 a 10 empleados	\$385.00
Clínicas, sanatorios, hospitales, consultorios médicos y dentales	De 1 a 10 empleados	\$605.00
Farmacias, botica y venta de productos naturistas	De 1 a 10 empleados	\$295.00
Farmacia con minisúper y/o consultorio	De 1 a 10 empleados	\$590.00
Limpieza de fosas sépticas, drenaje, desazolve y sanitarios portátiles	De 1 a 10 empleados	\$385.00
Boutique, zapatería, ropa deportiva y equipo de seguridad	De 1 a 10 empleados	\$320.00
Boutique, zapatería, ropa deportiva y equipo de seguridad	De 11 a 20 empleados	\$515.00

En el cobro de vistos buenos, para la apertura de establecimientos, las tarifas determinadas serán de forma proporcional de acuerdo al mes en que se realice el trámite ante la autoridad municipal competente.

Ingreso anual estimado por este rubro \$1,870,375.00

3. Por la emisión del dictamen de factibilidad de tala y/o reubicación de especies arbóreas de espacios públicos o privados, se causará y pagará:

UBICACIÓN DE LA ESPECIE VEGETAL	IMPORTE
Campestre/Residencial	\$1,790.00
Condominios, fraccionamientos, cerradas y similares	\$640.00
Colonias urbanas, rurales y Centro Histórico	\$335.00
Escuelas privadas	\$490.00
Industrial	\$1,795.00
Comercios y servicios	\$490.00
Desarrollo habitacional y/o comercial	\$2,435.00
Otros	\$325.00

Ingreso anual estimado por este rubro \$74,140.00

4. Por la emisión del visto bueno para la operación de establecimientos mercantiles o a personas físicas dedicadas a la crianza, reproducción, entrenamiento, comercialización de animales, que vendan, arrenden y/o presten servicios médicos para animales domésticos y mascotas, según corresponda, previo a la autorización de la Licencia Municipal de Funcionamiento, se causará y pagará: \$330.00.

Ingreso anual estimado por este rubro \$0.00

5. Por el desmonte y limpieza de áreas forestales de competencia municipal, por compensación física del árbol afectado, de conformidad a la Norma Técnica Ambiental Estatal, en materia de desmonte y limpieza de terrenos, derribo, poda, trasplante y restitución de vegetación en zonas urbanas y urbanizables del Municipio de Corregidora, Qro.,.

Ingreso anual estimado por este rubro \$0.00

Ingreso anual estimado por esta fracción \$5,523,835.00

- V. Por el arrendamiento de locales en mercados y espacios municipales:

1. Por el arrendamiento de locales en mercados municipales, por local, por espacio, se causará y pagará: \$3,490.00.

Ingreso anual estimado por este rubro \$0.00

2. Por el servicio de sanitarios públicos en los espacios municipales, por persona, se causará y pagará: \$5.00.

Ingreso anual estimado por este rubro \$0.00

Ingreso anual estimado por esta fracción \$0.00

- VI. Por los servicios prestados a través de otras autoridades municipales, se causará y pagará:

1. Por los servicios que presta el Órgano Interno de Control, a través de las diferentes Unidades Administrativas que integran, relativo a la expedición de copias certificadas o simples de documentos que obren en sus expedientes, cuadernos de investigación, o en su caso, procedimientos administrativos de responsabilidad, ya sean solicitados por ciudadanos, servidores públicos o las partes que integran un procedimiento de responsabilidad administrativa, por los insumos y materiales que se utilicen para proporcionar dicha información, se causará y pagará:

CONCEPTO	IMPORTE
Por fotocopia simple tamaño carta	\$3.00
Por fotocopia simple tamaño oficio	\$7.00
Por documento tamaño carta u oficio, en fotocopia certificada	\$12.00
Por copia de planos, por hoja simple	\$75.00
Por copia de planos, por hoja, en copia certificada	\$330.00
Por cada CD para entrega de información solicitado por la ciudadanía	\$17.00
Por fotocopia simple tamaño carta u oficio de documento en versión pública	\$7.00

Otros no contemplados en la lista anterior, se cobrarán de acuerdo a los precios del mercado.

Ingreso anual estimado por este rubro \$17,239.00

2. Por los servicios que presta la Dirección de Responsabilidades Administrativas del Órgano Interno de Control, por la expedición de constancias de Antecedentes de Sanciones Administrativas de Servidores Públicos, se causará y pagará: \$195.00.

Ingreso anual estimado por este rubro \$12,205.00

3. Por los servicios que presta la dependencia encargada de las finanzas públicas municipales, por la expedición de copias certificadas de documentos que obren en los archivos de las unidades administrativas y órganos que integran dicha área, por los insumos y materiales que se utilicen para proporcionar dicha información, se causará y pagará:

CONCEPTO	IMPORTE
Por fotocopia simple tamaño carta u oficio	\$3.00
Por documento tamaño oficio o carta, en fotocopia certificada	\$12.00
Por cada CD para entrega de información solicitado por la ciudadanía	\$17.00
Por copia de planos, por hoja	\$140.00
Por copia de planos, por hoja, en copia certificada	\$330.00

Ingreso anual estimado por este rubro \$210.00

4. Por los servicios que presta la Secretaría de Desarrollo Social, por el uso de los centros de lavado municipales, se causará y pagará:

CONCEPTO	IMPORTE
Por uso de lavadora durante un ciclo de lavado	\$40.00

Ingreso anual estimado por este rubro \$0.00

Ingreso anual estimado por esta fracción \$29,654.00

- VII.** Por la autorización para anuncios y promociones publicitarias que se fijen gráficamente en las calles o en los exteriores de los edificios que no sean de sonido, se causará y pagará:

1. Las tarifas por autorización, revalidación o regularización de anuncios se aplicarán de acuerdo al lugar en que se fijen, instalen o coloquen, a la duración y a los fines de los anuncios, según la siguiente clasificación, se causará y pagará:

ANUNCIOS PERMANENTES		
CLASIFICACIÓN	SUBCLASIFICACIÓN	CUOTA POR M2
Denominativos	Adosados, letra suelta, de neón, de cartelera.	\$380.00
	Autosoportados, de directorio, pantalla electrónica, en bandera	\$545.00
	Adherido, integrado, pintado	\$310.00
	Mixto, modelado	\$615.00
	Especial	\$1,235.00
De propaganda o Mixto	Autosoportados	\$545.00
	Pantalla electrónica	\$1,630.00
	De proyección	\$1,360.00
	Inflable	\$310.00
	Mupi	\$545.00
	Mixto, modelado	\$615.00
Institucionales o sociales	Especial	\$1,235.00
		\$195.00

ANUNCIOS TEMPORALES		
CLASIFICACIÓN	SUBCLASIFICACIÓN	CUOTA POR M2
Denominativos, de propaganda o mixtos	Adosados, letra suelta, de neón, de cartelera.	\$235.00
	Autosoportados, de directorio, pantalla electrónica, en bandera	\$495.00
	Adherido, integrado, pintado, pendón o gallardete, inflable	\$310.00
	De proyección	\$685.00
	Mixto, modelado, en tapiales	\$495.00
	Especial	\$615.00
Institucionales o sociales		\$160.00

El cobro por la recepción del trámite de licencia de anuncio, en cualquier modalidad, independientemente del resultado de la misma, se causará y pagará: \$585.00.

Para anuncios definitivos la autorización tendrá vigencia del año fiscal en curso, considerando que para licencias de anuncio nuevas causará y pagará la parte proporcional correspondiente al resto del año, a partir de la fecha de colocación del anuncio o de la emisión de la licencia, la que resulte anterior en tiempo.

En caso de regularización de anuncios se cobrarán los derechos de la licencia, permiso o autorización de que se trate, más un adicional en proporción a los días que estuvo colocada la publicación sin contar con la licencia respectiva hasta por cinco años anteriores al ejercicio fiscal.

Tratándose de anuncios no contemplados en la tabla anterior, la tarifa será fijada por el Ayuntamiento mediante el Acuerdo correspondiente, surtiendo sus efectos a partir de su aprobación.

Para el caso de anuncios autosoportados de propaganda, autosoportados mixtos y pantallas electrónicas, el monto correspondiente a la cobertura del seguro de daños a terceros, será al menos de \$1,087,000.00 (Un millón ochenta y siete mil pesos 00/100 M.N.).

Si un mismo solicitante es propietario de más de un anuncio, podrá presentar una póliza de seguro conjunta, asegurando los montos por cada anuncio, de acuerdo a la siguiente clasificación:

PÓLIZA DE SEGURO CONJUNTA		
CONCEPTO	SUBCLASIFICACIÓN	IMPORTE POR ANUNCIO
De 2 a 5 anuncios	Anuncios autosoportados de propaganda, autosoportados mixtos y pantallas electrónicas	\$1,087,000.00
De 6 a 10 anuncios		\$815,250.00
A partir de 11 anuncios		\$543,500.00

Ingreso anual estimado por este rubro \$7,489,824.00

- Tratándose de anuncios de videojuegos, tabaco y bebidas alcohólicas se aplicará adicionalmente, un porcentaje del 50% al costo de la licencia respectiva.

Ingreso anual estimado por este rubro \$0.00

- Tratándose de propaganda impresa y repartida personalmente al público en general, por día, se causará y pagará: \$300.00.

Ingreso anual estimado por este rubro \$145,175.00

- Tratándose de anuncios y promociones publicitarias en las calles realizadas por sonido, por vehículo, por día, se causará y pagará: \$155.00.

Ingreso anual estimado por este rubro \$0.00

- Por promociones publicitarias realizadas por sonido, en establecimientos comerciales, por día, se causará y pagará: \$155.00.

Ingreso anual estimado por este rubro \$750.00

6. Por promociones publicitarias realizadas por vehículo automotor, en circulación o estacionado, por unidad, por día, se causará y pagará: \$475.00.

Ingreso anual estimado por este rubro \$2,730.00

7. Por promociones publicitarias realizadas e instaladas en los vehículos de forma auto soportada o similares, por unidad, por día, se causará y pagará: \$155.00.

Ingreso anual estimado por este rubro \$0.00

Ingreso anual estimado por esta fracción \$7,638,479.00

- VIII.** Por la autorización para establecimientos que puedan permanecer abiertos en horas fuera de su horario autorizado, opiniones técnicas y factibilidad para la venta, consumo y almacenaje de bebidas alcohólicas, se causará y pagará:

1. Por el tiempo extra para establecimientos con venta de bebidas alcohólicas, por hora, por día, se causará y pagará, desde \$155.00 hasta \$3,690.00.

Ingreso anual estimado por este rubro \$992,980.00

2. Por el tiempo extra para establecimientos sin venta de bebidas alcohólicas, por hora, por día, se causará y pagará, desde \$155.00 hasta \$815.00.

Ingreso anual estimado por este rubro \$202,720.00

3. Por la opinión técnica de establecimientos que pretendan la venta, consumo o almacenaje de bebidas alcohólicas, independientemente de su resultado, se causará y pagará:

GIRO DEL ESTABLECIMIENTO	IMPORTE
Venta de cerveza en envase cerrado	\$1,650.00
Venta de cerveza en envase abierto	\$2,430.00
Con venta de cerveza, vinos y licores en envase cerrado	\$2,785.00
Con venta de cerveza, vinos y licores en envase abierto	\$3,045.00

Ingreso anual estimado por este rubro \$159,590.00

4. Por los numerales que anteceden dentro de la presente fracción, tratándose de días festivos, se causará y pagará un factor adicional del 1.16 sobre el importe total de horas extras autorizadas.

Ingreso anual estimado por este rubro \$118,791.00

Ingreso anual estimado por esta fracción \$1,474,081.00

- IX.** Por la obtención de bases, por cada uno de los concursos, se causará y pagará:

1. Por cada uno de los concursos en materia de obra pública, en la modalidad de invitación restringida, que se realicen con recursos municipales o estatales, se causará y pagará: \$2,835.00.

Ingreso anual estimado por este rubro \$79,440.00

2. Por cada uno de los concursos en materia de obra pública, en la modalidad de licitación pública, que se realicen con recursos municipales o estatales, se causará y pagará: \$4,750.00.

Ingreso anual estimado por este rubro \$31,330.00

3. Por la obtención de bases en la modalidad de Licitación Pública, Concesión y Subasta Pública, que regula el Reglamento de Adquisiciones, Enajenaciones, Arrendamientos y Contratación de Servicios del Municipio de Corregidora, Qro., se causará y pagará: \$5,680.00.

Ingreso anual estimado por este rubro \$0.00

Ingreso anual estimado por esta fracción \$110,770.00

- X. Por los servicios que presta la autoridad municipal, en materia de Catastro, dentro de su circunscripción territorial, se causará y pagará conforme a las tarifas emitidas por la dependencia encargada.

Ingreso anual estimado por esta fracción \$0.00

- XI. Por el envío a domicilio de recibos de pago de contribuciones, por medio de correo certificado, se causará y pagará:

CONCEPTO	IMPORTE
Envío local dentro del Municipio	\$245.00
Envío Nacional dentro de la República Mexicana	\$490.00
Envío Internacional cualquier país	\$805.00

En los casos que el contribuyente opte por forma distinta para envío de los recibos oficiales emitidos por la autoridad municipal, se causará y pagará el importe que de acuerdo a los precios del medio elegido se encuentren vigentes.

Ingreso anual estimado por esta fracción \$0.00

- XII. Por los servicios de vigilancia, inspección y control necesario para la colocación de materiales, insumos o cualquier otro mobiliario, se causará y pagará:

- 1. Para la colocación de cabinas, casetas de control, postes y similares, anualmente, por unidad, se causará y pagará: \$325.00.

Ingreso anual estimado por este rubro \$0.00

- 2. Para la servidumbre, ocupación y/o permanencia en la propiedad municipal de ductos, tuberías, colectores, emisores, acometidas, red subterránea, entre otros, anualmente por metro lineal, se causará y pagará: \$16.00.

Ingreso anual estimado por este rubro \$0.00

- 3. Por la instalación de casetas, puntos de venta o promoción para desarrollos inmobiliarios en cualquier modalidad, ya sea al interior del predio en donde se ejecutará el desarrollo, plazas comerciales, entre otros, siempre y cuando cumpla con las autorizaciones correspondientes, por cada uno, se causará y pagará: \$19,100.00.

Ingreso anual estimado por este rubro \$790,830.00

- 4. Por otros Derechos conforme a los servicios de vigilancia, inspección y control necesario para la colocación de materiales, insumos o cualquier otro mobiliario, causará y pagará conforme a las tarifas emitidas por la dependencia encargada.

Ingreso anual estimado por este rubro \$0.00

Ingreso anual estimado por esta fracción \$790,830.00

- XIII. Por los servicios prestados por la Secretaría de Movilidad, en materia de vialidad, se causará y pagará:

- 1. Por la autorización correspondiente al Dictamen de Factibilidad Vial en construcciones y desarrollos inmobiliarios por ejecutar en el Municipio de Corregidora, Qro., y determinar las acciones para identificar, prevenir, mitigar y/o compensar los efectos que las mismas generarán en términos de movilidad urbana, se causará y pagará:

- a) Por la expedición del dictamen de factibilidad vial, en desarrollos inmobiliarios, se causará y pagará:

USO DEL DESARROLLO INMOBILIARIO	SUPERFICIE DE PREDIO (HAS)				
	DE 0 A 1.99	DE 2 A 4.99	DE 5 A 9.99	DE 10 A 15	MÁS DE 15
Habitacional	\$12,585.00	\$16,785.00	\$20,985.00	\$25,170.00	\$29,370.00
Habitacional con Comercial y de Servicios	\$16,785.00	\$20,985.00	\$25,170.00	\$29,370.00	\$33,575.00
Comercial y de Servicios	\$20,985.00	\$25,120.00	\$29,370.00	\$33,575.00	\$37,775.00
Comercial y de Servicios con Industrial, Industrial	\$25,120.00	\$29,370.00	\$33,575.00	\$37,775.00	\$41,975.00

Ingreso anual estimado por este inciso \$163,810.00

- b) Por la expedición del Dictamen de Factibilidad Vial, en construcciones y edificaciones, se causará y pagará:

USO DEL INMUEBLE	SUPERFICIE DE PREDIO (M2)			
	DE 0 A 500	DE 501 A 2,500	DE 2,501 A 3,000	MÁS DE 3,000
Comercial y de Servicios	\$11,580.00	\$19,305.00	\$23,160.00	\$34,750.00
Comercial y de Servicios con Industrial, Industrial	\$15,440.00	\$23,160.00	\$27,020.00	\$38,615.00

Ingreso anual estimado por este inciso \$942,060.00

- c) Por la expedición del Dictamen de Cumplimiento de Mitigaciones de Movilidad para construcciones y edificaciones establecidas en un predio con superficie mayor a 501 M2 independientemente del uso del inmueble, con excepción de desarrollos inmobiliarios, se causará y pagará: \$3,860.00.

Ingreso anual estimado por este inciso \$50,200.00

- d) Por el cobro por la recepción del trámite para la emisión del Dictamen de Factibilidad Vial, en cualquier modalidad, independientemente del resultado de la misma, se causará y pagará: \$635.00.

Ingreso anual estimado por este inciso \$34,605.00

- e) Por el cobro del trámite de revisión y autorización del proyecto de señalamiento para desarrollos inmobiliarios, se causará y pagará: \$12,735.00.

Ingreso anual estimado por este inciso \$12,735.00

- f) Por la expedición del Dictamen de Cumplimiento de Mitigaciones para desarrollos inmobiliarios, se causará y pagará: \$12,735.00.

Ingreso anual estimado por este inciso \$0.00

Ingreso anual estimado por este rubro \$1,203,410.00

2. Por la expedición del tarjetón de estacionamiento para personas con discapacidad, emitido por la Secretaría de Movilidad, se causará y pagará: \$160.00.

Ingreso anual estimado por este rubro \$36,325.00

3. Por los servicios que presta la Secretaría de Movilidad, por la expedición de copias certificadas del Dictamen de Factibilidad Vial, se causará y pagará: \$200.00.

Ingreso anual estimado por este rubro \$0.00

Ingreso anual estimado por esta fracción \$1,239,735.00

XIV. Por los servicios prestados por la Dirección del Registro Civil en traslados a domicilio para celebraciones, se causará y pagará:

1. Por el traslado a domicilio para realizar asentamiento de registro de nacimiento, se causará y pagará:

DIA	HORARIO	COSTO
Lunes a viernes	De 08:30 a 21:00 horas	\$1,360.00
Sábado		\$1,710.00

Ingreso anual estimado por este rubro \$10,065.00

Ingreso anual estimado por esta fracción \$10,065.00

XV. Por la expedición de constancias de no adeudo de contribuciones solicitadas por los interesados, se causará y pagará: \$155.00.

Ingreso anual estimado por esta fracción \$19,660.00

XVI. Por los Servicios que presta la Dependencia Encargada de las Finanzas Públicas Municipales, por la reimpresión de recibos oficiales de pago, expedidos bajo los lineamientos de caja recaudadora, solicitados por los interesados, se causará y pagará: \$210.00.

Ingreso anual estimado por esta fracción \$27,040.00

XVII. Por cada solicitud de revisión de expediente para valoración de pago de Impuesto Sobre Traslado de Dominio, previo a la recepción, se causará y pagará: \$325.00.

Ingreso anual estimado por esta fracción \$0.00

XVIII. Por la expedición de constancias emitidas por las Direcciones adscritas a la Secretaría de Desarrollo Económico, se causará y pagará: \$175.00.

Ingreso anual estimado por esta fracción \$0.00

Ingreso anual estimado por este artículo \$24,073,214.00

Artículo 34. Cuando no se cubran en tiempo y forma los derechos a cargo del fisco municipal y no se paguen en la fecha establecida en las disposiciones fiscales, el importe de las mismas se actualizará desde el mes en que se debió realizar el pago y hasta que el mismo se efectúe, determinándose su cálculo conforme a lo dispuesto en el Código Fiscal del Estado de Querétaro.

Las cantidades determinadas conservan la naturaleza jurídica que tenían antes de la actualización.

La falta de pago de un crédito fiscal en la fecha o plazo fijado, determinará que el crédito sea exigible a través del Procedimiento Administrativo de Ejecución, constituyéndose como accesorios de la contribución y participando de su naturaleza, los recargos, las sanciones, los gastos de ejecución y la indemnización.

Ingreso anual estimado por este artículo \$2,478,903.00

Artículo 35. Derechos no comprendidos en la Ley de Ingresos vigente causados en ejercicios fiscales anteriores pendientes de liquidación o pago.

Ingreso anual estimado por este artículo \$715,759.00

Sección Cuarta Productos

Artículo 36. Por los ingresos generados por las contraprestaciones de los servicios que preste el Municipio de Corregidora, Qro., en sus funciones de derecho privado, así como por el uso, aprovechamiento o enajenación de bienes de dominio privado y; originando recursos que significan un aumento del efectivo del sector público, como resultado de sus operaciones normales, sin que provenga de la enajenación de su patrimonio, se causará y pagará:

I. Productos

1. Productos derivados del uso y aprovechamiento de bienes no sujetos a Régimen de Dominio Público.

- a) Por la venta de urnas en los panteones municipales, se causará y pagará: \$0.00.

Ingreso anual estimado por este inciso \$0.00

- b) Por el uso de los espacios destinados a cafetería en bienes inmuebles propiedad o en resguardo del Municipio de Corregidora, Qro., previa suscripción del contrato respectivo, mensualmente, se causará y pagará: \$6,795.00.

Ingreso anual estimado por este inciso \$81,540.00

- c) Por el uso del espacio en el Centro de Atención Municipal y otros Inmuebles propiedad del Municipio de Corregidora, Qro., para la instalación temporal o permanente de máquinas expendedoras de bebidas no alcohólicas y/o productos alimenticios, mensualmente, se causará y pagará: \$1,750.00.

Ingreso anual estimado por este inciso \$22,860.00

- d) Por uso de espacio de sitios o lugares ubicados al interior de los inmuebles propiedad o en resguardo del Municipio de Corregidora, Qro., mensualmente, se causará y pagará: desde \$1,630.00 hasta \$4,500.00.

Ingreso anual estimado por este inciso \$41,670.00

- e) Por el uso de maquinaria y por la realización de trabajos agrícolas, se causará y pagará:

TRABAJO DE MAQUILA	UNIDAD DE MEDIDA	IMPORTE	
Barbecho	Hectárea	\$1,080.00	
Subsuelo		\$970.00	
Subsuelo cruzado		\$1,450.00	
Siembra		\$600.00	
Rastra			
Desvaradora			
Fumigación			\$485.00
Escarda			\$560.00
Cultivadora			\$580.00
USO DE MAQUINARIA		UNIDAD DE MEDIDA	IMPORTE
Tractor sin implementos	Día	\$840.00	
Implementos sin tractor (excepto arado, subsuelo y sembradora)		\$360.00	
Retroexcavadora		\$1,585.00	

Ingreso anual estimado por este inciso \$290,401.00

- f) Por fotocopias para el público en general en la realización de trámites, por hoja, se causará y pagará: \$3.00.

Ingreso anual estimado por este inciso \$0.00

- g) Por la reposición de credencial de trabajadores y/o de sus familiares, se causará y pagará: \$245.00.

Ingreso anual estimado por este inciso \$0.00

- h) Por la reposición de credencial para el usuario de la alberca, se causará y pagará: \$310.00.

Ingreso anual estimado por este inciso \$21,865.00

- i) Por los ingresos derivados de la organización y ejecución de la Feria del Municipio de Corregidora, Qro., en caso de que éste sea el organizador, se causará y pagará en base al tabulador que se determine.

Ingreso anual estimado por este inciso \$0.00

- j) Por el uso y aprovechamiento de salón de usos múltiples ubicado en el Fraccionamiento San Mateo u otros bienes similares, previa suscripción del contrato respectivo, mensualmente, se causará y pagará: desde \$12,915.00 hasta \$19,360.00.

Ingreso anual estimado por este inciso \$0.00

- k) Otros arrendamientos.

Ingreso anual estimado por este inciso \$0.00

- l) Por el uso para la impartición de talleres en los Centros de Desarrollo Cultural, espacios municipales autorizados y similares, con maestros no pagados por el Municipio de Corregidora, Qro., independientemente del espacio donde se imparta el taller, mensualmente, por turno, por grupo, se causará y pagará:

GRUPO	IMPORTE
De 1 a 5 alumnos	\$170.00
De 6 a 10 alumnos	\$230.00
De 11 a 15 alumnos	\$345.00
De 16 alumnos en adelante	\$460.00

Ingreso anual estimado por este inciso \$581,805.00

- m) Por el uso de espacio en el Centro de Atención Municipal y otros inmuebles propiedad del Municipio de Corregidora, Qro., para la instalación temporal o permanente de antenas de telecomunicación, radiocomunicación o bases, mensualmente, por M2 o fracción, se causará y pagará: \$7,445.00.

Ingreso anual estimado por este inciso \$0.00

- n) Por el uso de espacios y/o locales ubicados al interior de instalaciones municipales, por hora, se causará y pagará:

ESPACIO	IMPORTE
Sala de audiovisual Centro de Desarrollo Cultural Tejeda	\$710.00
Aula disponible Centro de Desarrollo Cultural: Pirámides, Candiles, Los Olvera, Lomas de Balvanera, Los Ángeles, La Cueva, Charco Blanco, San Carlos y similares	\$355.00
Aula disponible Centros de Desarrollo Cultural: El Pueblito, La Negreta, Candiles, Santa Bárbara y similares	
Auditorio Centro Cultural Tejeda	\$1,410.00
Foro Multicultural Candiles	\$2,090.00
Patio del Museo Anbanica de Historia MUSAH	\$1,410.00

Ingreso anual estimado por este inciso \$119,620.00

- o) Los artesanos que otorguen en consignación sus productos, en el área destinada para la venta de artesanías, pagarán al Municipio de Corregidora, Qro., el 10% sobre el costo de venta, de manera mensual.

Ingreso anual estimado por este inciso \$0.00

- p) Por los promocionales distintivos del Municipio de Corregidora, Qro., que se ofrezcan para su venta, en el área destinada para la venta de artesanías, se causará y pagará de acuerdo a los precios de mercado.

Ingreso anual estimado por este inciso \$0.00

Ingreso anual estimado por este rubro \$1,159,761.00

2. Por Productos Financieros.

Ingreso anual estimado por este rubro \$32,907,558.00

3. Por la enajenación de bienes muebles o inmuebles no sujetos a régimen de dominio público.

Ingreso anual estimado por este rubro \$0.00

Ingreso anual estimado por esta fracción \$34,067,319.00

Ingreso anual estimado por este artículo \$34,067,319.00

Artículo 37. Productos no comprendidos en la Ley de Ingresos vigente, causados en ejercicios fiscales anteriores pendientes de liquidación o pago.

Ingreso anual estimado por este artículo \$0.00

Artículo 38. Por otros Productos.

Ingreso anual estimado por este artículo \$1,152.00

Sección Quinta Aprovechamientos

Artículo 39. Son Aprovechamientos los ingresos que percibe el Municipio de Corregidora, Qro., en funciones de derecho público distintos de las Contribuciones, los ingresos derivados de financiamiento y de los que obtengan los organismos descentralizados y de las empresas de participación municipal.

I. Aprovechamientos

1. Multas por la inobservancia a diversas disposiciones establecidas en las Leyes, Reglamentos, Códigos y Convenios aplicables de carácter Estatal o Municipal.

a) Multas derivadas de infracciones a las disposiciones establecidas en la Ley de Hacienda de los Municipios del Estado de Querétaro vigente, el Código Fiscal del Estado de Querétaro; así como aquellas que se encuentren señaladas en ordenamientos y convenios aplicables, se causará y pagará en los términos de dichas disposiciones.

Ingreso anual estimado por este inciso \$0.00

b) Multas derivadas de infracciones por declarar en forma dolosa una cantidad menor al valor real del predio, evadiendo el pago correcto del impuesto, se causará y pagará un tanto igual de la contribución omitida.

Ingreso anual estimado por este inciso \$0.00

c) Resoluciones que se emitan dentro de los procedimientos administrativos de responsabilidad de su competencia, a favor del Municipio de Corregidora, Qro., se causará y pagará en los términos que la misma determine.

Ingreso anual estimado por este inciso \$387,280.00

d) Multas derivadas de infracciones cometidas al Reglamento de la Unidad de Control y Protección Animal, se causará y pagará desde \$155.00 hasta \$2,910.00, mismas que serán calificadas por la Unidad de Control y Protección Animal.

Ingreso anual estimado por este inciso \$0.00

e) Multas derivadas de infracciones cometidas a los ordenamientos ambientales vigentes, se causará y pagará en los términos que así disponga la Autoridad Ambiental Municipal.

Ingreso anual estimado por este inciso \$48,031.00

f) Multas derivadas de infracciones cometidas a los ordenamientos vigentes en materia de Protección Civil, se causará y pagará en los términos que disponga la autoridad en dicha materia.

Ingreso anual estimado por este inciso \$1,077,696.00

- g) Multas derivadas de infracciones cometidas a los ordenamientos vigentes en materia de giros comerciales, se causará y pagará en los términos que disponga la autoridad en dicha materia.

Ingreso anual estimado por este inciso \$163,781.00

- h) Multas derivadas de infracciones cometidas a los ordenamientos vigentes en materia de expedición, regularización y refrendo de la licencia municipal de funcionamiento para establecimientos en los que se almacenen, enajenen o consuman bebidas alcohólicas, se causará y pagará en los términos que disponga la autoridad en dicha materia.

Ingreso anual estimado por este inciso \$37,914.00

- i) Multas derivadas de infracciones al Reglamento de Justicia Administrativa para el Municipio de Corregidora, Qro., se causará y pagará en los términos que para tales efectos determinen los Jueces Cívicos Municipales y el Procurador Social, sin perjuicio de la responsabilidad que conforme a las leyes comunes corresponda al infractor.

Ingreso anual estimado por este inciso \$1,504,076.00

- j) Multas derivadas de infracciones cometidas a los ordenamientos vigentes en materia de construcciones y urbanizaciones, conforme a los siguientes supuestos, se causará y pagará:

1. Para los casos en los que no se lleve a cabo la solicitud o renovación de la Licencia de Construcción, una vez concluida su vigencia, o no se haya solicitado la suspensión de la misma, por cada año o fracción de vencimiento, se causará y pagará \$215.00.

Dicha sanción se hará efectiva al momento de otorgar la solicitud o renovación de la Licencia de Construcción, o en su caso, la Terminación de Obra.

2. Cuando no se lleve a cabo la renovación o ratificación del Dictamen de Uso de Suelo Temporal en el período inmediato a la fecha de vencimiento, por cada año o fracción que no se haya realizado la renovación, hasta por 5 cinco años; adicional a lo que resulte del cobro previsto en el artículo 24, fracción XX, numeral 2, inciso b) de la presente Ley, se causará y pagará: \$215.00.

Ingreso anual estimado por este inciso \$679,285.00

- k) Multas derivadas de infracción por la falta de renovación de la Licencia de Ejecución de Obras de Urbanización de Fraccionamiento y Condominio, se aplicará un factor del 0.30 sobre el costo actual de la renovación de la licencia de ejecución de obras de urbanización, por cada año o fracción a partir de la fecha de vencimiento y hasta su renovación.

Ingreso anual estimado por este inciso \$801,727.00

- l) Multas derivadas de infracciones al Reglamento de Imagen Urbana para el Municipio de Corregidora, Qro., se causará y pagará en los términos que disponga la autoridad en dicha materia.

Ingreso anual estimado por este inciso \$0.00

- m) Multas derivadas de infracciones al Reglamento Interior de la Secretaría de Servicios Públicos Municipales para el Municipio de Corregidora, Qro., se causará y pagará en los términos que disponga la autoridad en dicha materia.

Ingreso anual estimado por este inciso \$0.00

- n) Multas derivadas de otras infracciones a la reglamentación municipal, se causará y pagará en los términos que disponga la autoridad en dicha materia.

Ingreso anual estimado por este inciso \$707,138.00

- o) Multas derivadas de infracciones a la Ley de Tránsito, al Reglamento de Tránsito del Municipio de Corregidora, Qro., y demás disposiciones aplicables, se causará y pagará en los términos que disponga la autoridad en dicha materia.

Ingreso anual estimado por este inciso \$15,768,055.00

- p) Multas derivadas de infracciones cometidas por los Organismos Operadores de Agua a los ordenamientos vigentes en materia de control de descargas de aguas residuales, se causará y pagará en los términos que disponga de acuerdo al plan tarifario de la Comisión Estatal de Aguas.

Ingreso anual estimado por este inciso \$0.00

- q) Multas derivadas de infracciones cometidas por los Organismos Operadores de Agua Potable y/o personas físicas o morales que prestan los servicios, sin autorización, por el incumplimiento en la calidad de los servicios prestados, se causará y pagará de acuerdo al plan tarifario de la Comisión Estatal de Aguas.

Ingreso anual estimado por este inciso \$0.00

- r) Multas derivadas de infracciones cometidas por los Organismos Operadores de Agua, denunciadas por ciudadanos, se causará y pagará de acuerdo al plan tarifario de la Comisión Estatal de Aguas.

Ingreso anual estimado por este inciso \$0.00

- s) Multas derivadas de infracciones cometidas por los Organismos Operadores de Agua Potable por el incumplimiento en los acuerdos y convenios celebrados con el Municipio de Corregidora, Qro., se causará y pagará, en los términos que disponga la Autoridad en dicha materia.

Ingreso anual estimado por este inciso \$0.00

- t) Multas derivadas de infracciones cometidas al Reglamento Municipal de Turismo de Corregidora, Qro., se causará y pagará en los términos que disponga la Autoridad en dicha materia.

Ingreso anual estimado por este inciso \$0.00

- u) Multas derivadas por la omisión en la presentación mensual de las declaraciones o avisos, de aquellas personas físicas y morales que se dediquen, sea por su objeto social o por su actividad preponderante a la realización de operaciones traslativas de dominio de inmuebles, lo anterior, previstos en el artículo 15, fracción XXI de la presente Ley, se causará y pagará en los términos que así disponga la Secretaría de Tesorería y Finanzas a través de la Dirección de Ingresos.

Ingreso anual estimado por este inciso \$0.00

- v) Multas derivadas de infracciones cometidas al colocar anuncios publicitarios sin contar con el permiso municipal correspondiente.

Ingreso anual estimado por este inciso \$0.00

Ingreso anual estimado por este rubro \$21,174,983.00

2. Otros Aprovechamientos.

- a) Herencias, legados, donaciones y donativos.

Ingreso anual estimado por este inciso \$13,211.00

- b) Productos de bienes u objetos que legalmente se pueden enajenar.

Ingreso anual estimado por este inciso \$0.00

- c) Por la venta de basura y desperdicios, los productos aprovechables del servicio de limpia, excedentes generados por proyectos de ahorro de energía, o por el servicio del Rastro, serán clasificados y vendidos de acuerdo a los sistemas métricos aplicables a cada caso, directamente por el Municipio de Corregidora, Qro., de acuerdo al valor de mercado, o bien, concesionados a personas físicas o morales.

Ingreso anual estimado por este inciso \$0.00

- d) Por el Aprovechamiento de aguas negras y de aguas superficiales, se realizará de acuerdo a estudio técnico y conforme al plan tarifario de la Comisión Estatal de Aguas.

Ingreso anual estimado por este inciso \$0.00

- e) Conexiones y contratos.

Ingreso anual estimado por este inciso \$0.00

- f) Otros Aprovechamientos no comprendidos en Ley de Ingresos

Ingreso anual estimado por este inciso \$3,886,282.00

Ingreso anual estimado por este rubro \$3,899,493.00

3. Reintegros.

Ingreso anual estimado por este rubro \$27,172.00

4. Por actividades y contratos pactados con particulares.

- a) Las cooperaciones pactadas por contratos de concesiones a particulares causarán y pagarán conforme estudio, términos y condiciones que establezca el Ayuntamiento en los convenios respectivos.

Ingreso anual estimado por este inciso \$0.00

- b) Por las actividades relacionadas con los servicios que presta la Secretaría de Relaciones Exteriores, se causará y pagará:

CONCEPTO	IMPORTE
Por la prestación del servicio de gestión de los trámites de pasaporte	\$440.00

El pago por el trámite de solicitud, será realizado independientemente del resultado y el tiempo que tarde en darse respuesta al mismo.

Ingreso anual estimado por este inciso \$6,396,740.00

- c) Por las actividades relacionadas con los servicios que presta la Secretaría de Seguridad Ciudadana del Estado de Querétaro, se causará y pagará:

CONCEPTO	IMPORTE
Por la prestación del servicio de gestión de renovación y duplicado de licencias de conducir en todas sus modalidades	\$50.00

Ingreso anual estimado por este inciso \$560,730.00

- d) Por la contratación de la póliza del seguro básico al inmueble, automóvil, comercio y mascotas por parte de la autoridad encargada de las finanzas públicas municipales.

El pago por dicha contratación, podrá ser cubierto al momento del pago del Impuesto Predial del inmueble asegurado.

Ingreso anual estimado por este inciso \$0.00

- e) Por las actividades relacionadas con los servicios derivados de las concesiones o autorizaciones otorgadas a los Organismos Operadores de Agua, por el Municipio de Corregidora, Qro., por metro cúbico, se causará y pagará de acuerdo a las autorizaciones y lineamientos que determine el H. Ayuntamiento.

El costo determinado en el párrafo anterior, podrá enterarse mediante compensación económica, en los términos que para tales efectos determine el Ayuntamiento.

Ingreso anual estimado por este inciso \$1,189,320.00

Ingreso anual estimado por este rubro \$8,146,790.00

5. Indemnizaciones.

a) Por cheque devuelto.

Ingreso anual estimado por este inciso \$1,266.00

b) Por el incumplimiento de los proveedores a las obligaciones que deriven de procedimientos de Adquisiciones, Arrendamientos o Enajenaciones de bienes y de Contratación de Servicios.

Ingreso anual estimado por este inciso \$0.00

c) Otras Indemnizaciones.

Ingreso anual estimado por este inciso \$203,885.00

Ingreso anual estimado por este rubro \$205,151.00

6. Aprovechamientos provenientes de obras públicas.

a) Por el incumplimiento de contratos o de la amortización de anticipos de recursos otorgados para la ejecución de programas federales destinados a la generación de obra pública.

Ingreso anual estimado por este inciso \$0.00

b) Por el incumplimiento de contratos o de la no amortización de anticipos de recursos otorgados para la ejecución de programas estatales destinados a la generación de obra pública.

Ingreso anual estimado por este inciso \$0.00

c) Por el incumplimiento de contratos o de la no amortización de anticipos de recursos otorgados para la ejecución de programas municipales destinados a la generación de obra pública.

Ingreso anual estimado por este inciso \$0.00

Ingreso anual estimado por este rubro \$0.00

Ingreso anual estimado por esta fracción \$33,453,589.00

II. Aprovechamientos patrimoniales.

Ingreso anual estimado por esta fracción \$0.00

Ingreso anual estimado por este artículo \$33,453,589.00

Artículo 40. Accesorios de Aprovechamientos.

- I. Cuando no se cubran en tiempo y forma los Aprovechamientos a favor del fisco municipal y no se paguen en la fecha establecida en las disposiciones fiscales, el importe de las mismas se actualizará desde el mes en que se debió realizar el pago y hasta que el mismo se efectúe, en los términos del Código Fiscal del Estado de Querétaro como si se tratara de una contribución.

Ingreso anual estimado por esta fracción \$0.00

Ingreso anual estimado por este artículo \$0.00

Artículo 41. Aprovechamientos no comprendidos en la Ley de Ingresos vigente causadas en ejercicios fiscales anteriores pendientes de liquidación o pago.

Ingreso anual estimado por este artículo \$120,011.00

**Sección Sexta
Ingresos por la Venta de Bienes y Prestación de Servicios**

Artículo 42. Por los Ingresos por la venta de bienes y prestación de servicios de organismos descentralizados, se causará y pagará:

- I. Por los servicios que preste el Sistema Municipal para el Desarrollo Integral de la Familia del Municipio de Corregidora, Qro.
 - 1. Por los servicios prestados por la Unidad Básica de Rehabilitación, se tomará como base los ingresos mensuales, por terapia, por paciente, se causará y pagará conforme a la siguiente tabla:

LÍMITE INFERIOR DE	LÍMITE SUPERIOR A	IMPORTE
\$1.00	\$6,314.99	\$35.00
\$6,315.00	\$12,624.99	\$50.00
\$12,625.00	\$18,939.99	\$75.00
\$18,940.00	\$25,249.99	\$120.00
\$25,250.00	\$31,264.99	\$180.00
\$31,565.00	\$37,879.99	\$255.00
\$37,880.00	\$50,504.99	\$360.00
\$50,505.00	En Adelante	\$455.00

El importe a pagar conforme a la tabla anterior se determinará con base al estudio socioeconómico realizado para tal fin.

Ingreso anual estimado por este rubro \$0.00

- 2. Por el servicio de estancia en las instalaciones de la Casa de los Abuelos, mensualmente, se causará y pagará:

CONCEPTO	IMPORTE
Soltero	\$730.00
Pareja	\$1,000.00

El importe a pagar conforme a la tabla anterior se determinará con base al estudio socioeconómico realizado para tal fin.

Ingreso anual estimado por este rubro \$0.00

- 3. Por otros servicios que preste el Sistema Municipal para el Desarrollo Integral de la Familia del Municipio de Corregidora, Qro.

Ingreso anual estimado por este rubro \$0.00

Ingreso anual estimado por esta fracción \$0.00

Ingreso anual estimado por este artículo \$0.00

Artículo 43. Por los ingresos de Operación de Entidades Paramunicipales Empresariales.

Ingreso anual estimado por este artículo \$0.00

Artículo 44. Por los ingresos por Venta de Bienes y Prestación de Servicios Producidos en Establecimientos del Gobierno Central.

Ingreso anual estimado por este artículo \$0.00

Sección Séptima
Participaciones, Aportaciones, Convenios, Incentivos derivados de la Colaboración Fiscal
y Fondos Distintos de Aportaciones

Artículo 45. Las Participaciones se distribuirán de acuerdo a lo establecido en la Ley de Coordinación Fiscal y a la normatividad aplicable, conforme a los siguientes conceptos:

CONCEPTO	IMPORTE
Fondo General de Participaciones	\$283,951,263.00
Fondo de Fomento Municipal	\$85,200,029.00
Por el Impuesto Especial sobre Producción y Servicios	\$6,559,116.00
Fondo de Fiscalización y Recaudación	\$26,357,423.00
Incentivos a la Venta Final de Gasolinas y Diésel	\$9,797,239.00
Por el Impuesto Federal sobre Tenencia o Uso de Vehículos	\$0.00
Incentivo por el Impuesto sobre Automóviles Nuevos	\$6,744,682.00
Fondo de Compensación del Impuesto sobre Automóviles Nuevos	\$831,776.00
Impuesto por la Venta de Bienes cuya Enajenación se encuentra Gravada por la Ley del Impuesto Especial sobre Producción y Servicios	\$1,051,677.00
Reserva de Contingencia	\$0.00
Fondo I.S.R.	\$71,422,906.00
I.S.R. Bienes Inmuebles Autoliquidación Art. 126	\$1,697,989.00

Ingreso anual estimado por este artículo \$481,315,959.00

Artículo 46. Las Aportaciones se distribuirán de acuerdo a lo establecido en la Ley de Coordinación Fiscal y a la normatividad aplicable, conforme a los siguientes conceptos:

I. Por concepto de Aportaciones, se distribuirá por fondo de la siguiente manera:

CONCEPTO	IMPORTE
Fondo de Aportación para la Infraestructura Social Municipal	\$26,687,096.00
Fondo de Aportación para el Fortalecimiento de los Municipios y de las Demarcaciones Territoriales del Distrito Federal	\$216,479,256.00

Ingreso anual estimado por esta fracción \$243,166,352.00

II. Por los intereses, reintegros, penalizaciones y cualquier otra contribución derivada de Aportaciones.

Ingreso anual estimado por esta fracción \$0.00

Ingreso anual estimado por este artículo \$736,780,452.00

Artículo 47. Los ingresos federales por convenios, los constituyen los ingresos que se reciban por actividades de administración fiscal que realicen o ejerzan las autoridades fiscales de las Entidades o de los Municipios cuando así se pacte expresamente con el Gobierno Federal, por conducto de la Secretaría de Hacienda y Crédito Público y/o los gobiernos de las Entidades que se hubieran adherido al Sistema Nacional de Coordinación Fiscal.

I. Ingresos recibidos por convenios para actividades de administración fiscal.

1. Ingresos por Convenios celebrados con la Federación.

a) Convenios.

Ingreso anual por este inciso \$0.00

b) Intereses.

Ingreso anual por este inciso \$0.00

c) Reintegros.

Ingreso anual por este inciso \$0.00

Ingreso anual por este rubro \$0.00

2. Ingresos por Convenios celebrados con el Estado.

a) Convenios.

Ingreso anual por este inciso \$0.00

b) Intereses.

Ingreso anual por este inciso \$0.00

c) Reintegros.

Ingreso anual por este inciso \$0.00

Ingreso anual por este rubro \$0.00

Ingreso anual estimado por esta fracción \$0.00

II. Incentivos derivados de la Colaboración Fiscal.

1. Por Multas Federales No Fiscales.

Ingreso anual por este rubro \$0.00

Ingreso anual estimado por esta fracción \$0.00

III. Fondos distintos de Aportaciones.

Ingreso anual estimado por esta fracción \$0.00

Ingreso anual estimado por este artículo \$0.00

**Sección Octava
Transferencias, Asignaciones, Subsidios y Subvenciones**

Artículo 48. Las Transferencias, Asignaciones, Subsidios y Subvenciones que recibirá el Municipio de Corregidora, Qro., serán las asignaciones destinadas en forma directa o indirecta a los sectores públicos, privados y externos, organismos y empresas paraestatales y apoyos como parte de su política económica y social, de acuerdo a las estrategias y prioridades de desarrollo para el sostenimiento y desempeño de sus actividades.

I. Transferencias y Asignaciones.

Ingreso anual estimado por esta fracción \$0.00

II. Subsidios y Subvenciones.

Ingreso anual estimado por esta fracción \$0.00

Ingreso anual estimado por este artículo \$0.00

**Sección Novena
Ingresos derivados de Financiamiento y otros Ingresos y Beneficios**

Artículo 49. Son Ingresos derivados de Financiamientos los empréstitos internos o externos que se contraten en términos de la Deuda Pública del Estado.

I. Endeudamiento Interno.

Ingreso anual estimado por esta fracción \$0.00

II. Endeudamiento Externo.

Ingreso anual estimado por esta fracción \$0.00

III. Financiamiento Interno.

Ingreso anual estimado por esta fracción \$0.00

IV. Otros ingresos y beneficios.

Ingreso anual estimado por esta fracción \$0.00

Ingreso anual estimado por este artículo \$0.00

Sección Décima
Disposiciones Generales y Estímulos Fiscales

Artículo 50. Para el ejercicio fiscal 2025, se establecen las siguientes disposiciones generales y estímulos fiscales:

- I. Durante el ejercicio fiscal 2025, serán aplicables las siguientes disposiciones generales en el Municipio de Corregidora, Qro.
 1. En los trámites que se realicen en todas las dependencias municipales y de las cuales los contribuyentes o usuarios de los servicios municipales estén obligados a pagar por los conceptos a que se refiere esta Ley, se expedirá el comprobante o forma oficial respectiva por parte de la dependencia encargada de las finanzas públicas municipales.
 2. La recaudación proveniente de todos los ingresos del municipio, aun cuando se destinen a un fin específico, se hará por la dependencia encargada de las finanzas públicas municipales, a través de la Dirección de Ingresos o por las autoridades que dicha dependencia determine expresamente.
 3. Las dependencias que encuadren en lo establecido en el artículo 2, fracción IX del Reglamento Orgánico Municipal de Corregidora, Querétaro, que presten servicios u otorguen el uso o goce, aprovechamiento o explotación de bienes, serán las responsables de la determinación del importe de las contribuciones que les correspondan conforme a la presente Ley y la normatividad aplicable, asimismo serán las responsables de la emisión de la liquidación y/o pase de caja correspondiente. Debiendo calcular e incorporar en dichos documentos los conceptos de: actualización, multas y recargos, en su caso; lo anterior, independientemente que la Secretaría de Tesorería y Finanzas sea la instancia recaudadora.

Las autoridades o dependencias encargadas de determinar las cantidades líquidas de las contribuciones serán competentes para resolver sobre la procedencia de la exención, ello de conformidad con lo establecido en el artículo 21 del Código Fiscal del Estado de Querétaro.

4. Para los casos en los que se requiera la autorización del Encargado de la Dependencia de las Finanzas Públicas en la presente Ley, se entenderá al titular de la dependencia encargada de la administración de los recursos públicos municipales, el Director de Ingresos o el Titular de la Unidad Administrativa encargada de la recaudación de los ingresos, así como los funcionarios que mediante Acuerdo autorice el Titular de la dependencia encargada de las finanzas públicas municipales.
5. Se faculta al titular de la Secretaría de Tesorería y Finanzas, para que, en el ejercicio de sus facultades, expida los Acuerdos Administrativos necesarios para el manejo de los asuntos financieros y tributarios del Municipio, así como aquellos que tengan por objeto establecer los lineamientos y procesos para optimizar la recaudación municipal, y los que determinen la integración de expedientes fiscales en términos de la presente Ley.
6. Se faculta a las autoridades fiscales municipales, para que lleven a cabo la cancelación de los créditos fiscales municipales cuyo cobro les corresponde efectuar, en los casos en que exista imposibilidad práctica y material de cobro. Se considera que existe imposibilidad práctica de cobro, entre otras, cuando los deudores no tengan bienes embargables, el deudor hubiere fallecido o desaparecido sin dejar bienes a su nombre o cuando por sentencia firme hubiere sido declarado en quiebra. Se considera que existe imposibilidad material para efectuar el cobro, cuando exista cambio de situación jurídica tanto del sujeto pasivo como del objeto generador de la contribución.

7. Corresponde a la Secretaría de Tesorería y Finanzas establecer los lineamientos para la cancelación de los créditos fiscales.
8. Se faculta a las autoridades fiscales municipales para que lleven a cabo el cobro de las contribuciones omitidas en un plazo de cinco años, contados a partir del ejercicio inmediato anterior al que se encuentren vigentes sus facultades de comprobación.
9. Se faculta al encargado de las Finanzas Públicas Municipales, para que celebre con las autoridades federales, estatales y municipales, entes públicos, estatales y municipales, así como con instituciones bancarias, los convenios necesarios para la recaudación y administración de tributos federales, estatales o municipales. Asimismo, para que realicen convenios con tiendas de autoservicio y conveniencia para la recaudación de contribuciones municipales.
10. Se faculta a las autoridades fiscales municipales para que lleven a cabo la suscripción de los convenios con las Sociedades de Información Crediticias, para la realización y ejecución de las disposiciones legales, en lo relativo al Buró de Crédito, dentro del ejercicio de sus facultades de cobro coactivo y/o persuasivo.
11. Cuando no se cubran las contribuciones, aprovechamientos y las devoluciones a cargo del fisco municipal y no se paguen en la fecha establecida en las disposiciones fiscales, el importe de las mismas se actualizará desde el mes en que se debió hacer el pago y hasta que el mismo se efectúe, apegándose para su cálculo a lo dispuesto en el Código Fiscal del Estado de Querétaro. Las cantidades determinadas conservan la naturaleza jurídica que tenían antes de la actualización.
12. Para efectos de actualización y determinación de accesorios para las contribuciones no cubiertas en tiempo y forma, el factor resultante de dividir el Índice Nacional de Precios al Consumidor del mes anterior al más reciente del período, entre el citado índice correspondiente al mes anterior al más antiguo de dicho período, nunca podrá ser inferior a 1. En tal supuesto, se continuará aplicando el último índice inmediato anterior.
13. La fecha de vencimiento de los pagos mensuales de contribuciones será a más tardar el día 15 del mes correspondiente, en caso de que el día 15 sea inhábil, el vencimiento será el día hábil siguiente, a excepción de los que las leyes o disposiciones respectivas indiquen expresamente vencimiento diferente.
14. A partir del primer día hábil del mes de enero del año siguiente, los interesados deberán iniciar la renovación de los permisos, dictámenes y opiniones, emitidos por la autoridad competente, debiéndose concluir el trámite a más tardar el treinta y uno de marzo del mismo año. Posterior a esta fecha se harán acreedores a las sanciones que para tales efectos establezcan las disposiciones aplicables.
15. Se entenderá por horas y días hábiles o inhábiles, los que señale el Código Fiscal del Estado de Querétaro y la Ley de Procedimientos Administrativos del Estado de Querétaro.
16. En el ejercicio fiscal 2025, para la aplicación del cobro en aquellas contribuciones que se encuentren señaladas dentro de un rango de cobro, será necesaria la emisión del Acuerdo Administrativo del encargado de la dependencia que determine el cobro de la contribución; debiendo notificar éste a la dependencia encargada de las finanzas públicas.
17. El personal oficial que intervenga en los diversos trámites relativos a la aplicación de las disposiciones tributarias estará obligado a guardar absoluta reserva en lo concerniente a las declaraciones y datos suministrados por los contribuyentes o por terceros con ellos relacionados, así como los obtenidos en el ejercicio de las facultades de comprobación. Dicha reserva no comprenderá la información relativa a los créditos fiscales de los contribuyentes, que las autoridades fiscales proporcionen a las Sociedades de Información Crediticia que obtengan autorización de la Secretaría de Hacienda y Crédito Público, de conformidad con la Ley para Regular las Sociedades de Información Crediticia.
18. Para los efectos de los diversos estímulos fiscales, el Titular de la Secretaría de Tesorería y Finanzas, mediante Acuerdo Administrativo, podrá emitir disposiciones complementarias, y dispondrá el contenido, determinación y aplicación de los mismos, así como en su caso, ordenar de forma conjunta una reducción de hasta el 100% en las multas y recargos determinados por las autoridades municipales.
19. El Titular de la Secretaría de Tesorería y Finanzas, podrá condonar, eximir u otorgar estímulos o beneficios fiscales, respecto al pago de contribuciones o aprovechamientos y sus accesorios determinados por las autoridades municipales.

20. Los Impuestos cuyo hecho generador del tributo sea en ejercicios fiscales anteriores a 2014, se determinarán, causarán y pagarán conforme a lo establecido en la Ley de Hacienda de los Municipios del Estado de Querétaro, publicada el 17 de octubre de 2013.
21. Para el ejercicio fiscal 2025, no se otorgará permiso para la realización de los conceptos previstos en el artículo 13, fracción IV, numeral 1 de la presente Ley, si el organizador presenta algún adeudo por el Impuesto de Entretenimientos Públicos Municipales, derivado de un evento o espectáculo realizado con anterioridad.
22. Se faculta a la Secretaría de Tesorería y Finanzas del Municipio de Corregidora, Qro., para hacer efectiva la garantía relacionada con el Impuesto de Entretenimientos Públicos Municipales, en caso de incumplimiento de obligaciones; ello considerando el plazo de 30 días contados a partir de la realización del espectáculo.
23. En ningún caso el importe anual a pagar por concepto de Impuesto Predial será menor a la cantidad de \$155.00.
24. Para el ejercicio fiscal 2025, quedan sin efecto la exenciones relativas a los impuestos municipales derivados de la propiedad inmobiliaria, previstas en las leyes federales o decretos a favor de personas físicas, morales u organismos públicos descentralizados, salvo en lo que se refiere a bienes propiedad de dichas unidades administrativas que se consideren del dominio público y éstos se encuentren destinados a un fin público y así lo acrediten.
25. Para el ejercicio fiscal 2025, el importe bimestral por el concepto de Impuesto Predial, no podrá ser inferior al importe del último bimestre causado en el ejercicio fiscal inmediato anterior; siempre y cuando las características del bien inmueble, así como su valuación no sufra alguna modificación.
26. Para el ejercicio fiscal 2025, el Impuesto Predial a pagar, será el importe que resulte de aplicar los valores de suelo y construcción y las tarifas progresivas previstas en el artículo 14 de la presente Ley; exceptuando el siguiente supuesto:

Para aquellos inmuebles que sufran en el presente ejercicio fiscal, y/o en el ejercicio fiscal inmediato anterior, cualquier modificación, física, jurídica y/o administrativa, siempre que éstas incrementen el valor del inmueble hasta en un 10% del valor catastral anterior, para efectos de la determinación del Impuesto Predial, el importe a cubrir por bimestre no podrá tener un incremento mayor al 12% respecto del último bimestre causado en el ejercicio fiscal inmediato anterior.
27. La dependencia encargada de las finanzas públicas, podrá auxiliarse de terceros, para el ejercicio de las facultades del cobro persuasivo y coactivo, respecto del Impuesto Predial u otras contribuciones a que tenga derecho a recibir el Municipio de Corregidora, Qro.
28. Los Notarios durante el ejercicio del trámite del empadronamiento de un predio realizado ante el Instituto Registral y Catastral del Estado de Querétaro, deberán de acompañar al ejemplar de la declaración o aviso que para tal efecto se exhiba, el recibo del pago del Impuesto Sobre Traslado de Dominio, conforme al artículo 15 de la presente Ley.
29. Para el caso de que en el ejercicio fiscal 2025, se encuentre autorizado y vigente un programa de gasto correspondiente a beneficios sociales o económicos, se contemplará lo contenido en el artículo 50, de los estímulos fiscales, fracción II, numerales 20 y 21 del presente Ordenamiento.
30. El importe de los Derechos contemplados en el presente Ordenamiento, que sean solicitadas por instituciones de Gobierno Federal, Estatal y Municipal, no tendrá costo, siempre y cuando se acredite que se emitan para un fin público y/o exista convenio vigente.
31. Para el ejercicio fiscal 2025, las autoridades fiscales en el ejercicio de sus facultades, podrán determinar tarifas especiales respecto a Derechos según las circunstancias, características y situaciones particulares de los ciudadanos, mediante acuerdo que emita el H. Ayuntamiento.
32. Para el ejercicio fiscal 2025, será requisito indispensable, a efecto de realizar la inspección, empadronamiento, expedición, resello, reposición, modificación y validación de la Licencia Municipal de Funcionamiento, para establecimientos mercantiles, industriales o de cualquier índole que operen, así como los que practiquen cualquier actividad para cuyo ejercicio la Ley exija la licencia correspondiente, encontrarse al corriente de las contribuciones municipales a cargo del sujeto pasivo de la obligación fiscal, en términos de lo dispuesto en el Código Fiscal del Estado de Querétaro.

33. Para el uso de vehículos gastronómicos utilizados para venta de alimentos preparados, deberán contar con empadronamiento o refrendo, según corresponda, por cada ubicación autorizada, en términos del artículo 23, fracción II de la presente Ley.
34. Para el ejercicio fiscal 2025, las tarifas señaladas en el artículo 33, fracción VIII de la presente Ley, por el tiempo extra para establecimientos, que comercialicen bebidas alcohólicas, en cualquiera de las modalidades contempladas en la legislación estatal y en el reglamento municipal respectivo, dentro de la jurisdicción del Municipio de Corregidora, Qro., se sujetarán a los horarios siguientes para el suministro, consumo, venta o almacenaje de éstas, independientemente del horario autorizado para realizar las actividades preponderantes dentro de su licencia de funcionamiento o de su giro mercantil:

GIRO DEL ESTABLECIMIENTO	HORARIO
Cantina, cervecería, pulquería, club social y similares, salón de eventos, salón de fiestas, billar, fonda, cenadería, café cantante, centro turístico y balneario.	De 10:00 a 23:00 horas
Depósito de cerveza, vinatería, abarrotes y similares, miscelánea y bodega.	De 08:00 a 23:00 horas
Lonchería, ostionería, marisquería, restaurante y taquería.	De 08:00 a 00:00 horas
Centro de juegos, discoteca, bar, centro nocturno.	De 10:00 a 00:00 horas
Tiendas de conveniencia, tienda de autoservicio	De 07:00 a 00:00 horas
Hotel y Motel	De 00:01 a 00:00 horas

Derivado de lo anterior, deberán obtener la autorización correspondiente de la autoridad competente en dicha materia, para las ampliaciones de horario que así requieran, por evento, día, semana, mes o año, y por la autorización para que puedan permanecer abiertos fuera de su horario permitido, opiniones técnicas y factibilidad para la venta, consumo y almacenaje de bebidas alcohólicas, se causará y pagará:

- a) Con venta de bebidas alcohólicas, en envase cerrado, en un horario desde 07:00 hasta las 00:00 horas, se causará y pagará:

GIRO DEL ESTABLECIMIENTO	IMPORTE
Miscelánea, zona urbana	\$150.00
Miscelánea, zona rural	\$90.00
Tienda de abarrotes, zona urbana	\$180.00
Tienda de abarrotes, zona rural	\$105.00
Depósito de cerveza	\$270.00
Vinatería	\$335.00
Tienda de autoservicio	\$1,680.00
Tienda de conveniencia	\$305.00

Para el ejercicio fiscal 2025, a los establecimientos con giro denominado Tienda de conveniencia y Tienda de autoservicio, pagarán lo equivalente a aplicar un factor del 0.50 del total a pagar por tiempo extra, de acuerdo a los lineamientos y procedimientos para tales efectos apruebe la Dirección de Impulso Económico, previa solicitud se realice.

- b) Con venta de bebidas alcohólicas, en envase abierto, en un horario desde 08:00 hasta las 00:00 horas, se causará y pagará:

GIRO DEL ESTABLECIMIENTO	IMPORTE
Lonchería, ostionería, marisquería y taquería	\$240.00
Restaurante, zona urbana	\$505.00
Restaurante, zona rural	\$290.00

- c) Con venta de bebidas alcohólicas, en envase abierto, en un horario desde 8:00 hasta las 23:00 horas, se causará y pagará:

GIRO DEL ESTABLECIMIENTO	IMPORTE
Cantina, cervecería, pulquería	\$425.00
Club social	\$505.00
Salón de eventos, salón de fiestas	\$335.00
Billar	\$185.00
Fonda, cenaduría y café cantante	\$255.00

- d) Con venta de bebidas alcohólicas, en envase abierto, en un horario desde 10:00 hasta las 00:00 horas, se causará y pagará:

GIRO DEL ESTABLECIMIENTO	IMPORTE
Centro de juegos	\$1,005.00
Discoteca	\$1,680.00
Bar	\$760.00
Centro nocturno	\$3,755.00
Centro turístico y balneario	\$840.00

- e) Por la opinión Técnica de establecimientos que pretendan la venta, consumo o almacenaje de bebidas alcohólicas, independientemente de su resultado, se causará y pagará:

GIRO DEL ESTABLECIMIENTO	IMPORTE
Venta de cerveza en envase cerrado	\$1,520.00
Venta de cerveza en envase abierto	\$2,235.00
Con venta de cerveza, vinos y licores en envase cerrado	\$2,560.00
Con venta de cerveza, vinos y licores en envase abierto	\$2,800.00

- f) Sin venta de bebidas alcohólicas, por hora adicional, se causará y pagará:

GIRO DEL ESTABLECIMIENTO	IMPORTE
Comercios y servicios en general	\$140.00
Tiendas de conveniencia	\$155.00
Billar	\$155.00
Cenaduría	\$720.00
Tiendas de autoservicio	\$720.00
Gimnasio y similares	\$140.00
Club social	\$235.00
Boliche	\$235.00
Renta de canchas deportivas	\$235.00

Tratándose de días festivos se aplicará un factor del 1.16 adicional sobre el importe total de horas extras autorizadas.

35. Para el presente ejercicio fiscal, por lo contenido en el artículo 24 de la presente Ley, de acuerdo a los servicios prestados por diversos conceptos relacionados con construcciones y urbanizaciones, se tomará como referencia de acuerdo a la tabla de homologación de densidades:

TIPO	CONCEPTO	DENSIDAD (HAB/HAS)	DENSIDAD (VIV/HAS)
Habitacional Campestre	Densidad hasta 50 hab/ha	H05	Aislada (As)
Habitacional Residencial	Densidad de 51 hasta 100 hab/ha	H1	Mínima (Mn)
Habitacional Medio	Densidad de 101 hasta 299 hab/ha	H1.5	Baja (Bj)
		H2	Media (Md)
		H2.5	Media (Md)
Habitacional Popular	Densidad de 300 hasta 400 hab/ha	H3	Alta (At)
		H4	
Habitacional	Densidad de 401 hab/ha en adelante	H5	Muy Alta (Mat)
		H6	

36. Para la determinación de los Derechos por concepto de Supervisión de Obras de Urbanización en fraccionamientos y condominios, según lo dispuesto en el artículo 24, fracción XVII de la presente Ley, se atenderá a lo dispuesto por el Código Urbano del Estado de Querétaro vigente al momento de la autorización del Desarrollo Inmobiliario sujeto de dicho pago, en términos del Artículo Sexto Transitorio de dicho Código.
37. Para aquellos predios que su uso de suelo haya sido actualizado y aprobado por el Ayuntamiento mediante los Programas Parciales de Desarrollo Urbano a través de la zonificación secundaria; independientemente de estas modificaciones, se causará y pagará los derechos contemplados en el artículo 24, fracción XX de la presente Ley.
38. Para las autorizaciones inmobiliarias expedidas a través de Acuerdo de Cabildo, causarán y pagarán las obligaciones correspondientes, independientemente de su publicación en la Gaceta Municipal. La cancelación o modificación de dichas autorizaciones, no revocará las contribuciones efectivamente pagadas.
39. Por los servicios prestados a domicilio por la Dirección Estatal del Registro Civil a través del Municipio, los oficiales de registro civil percibirán la quinta parte de lo recaudado, conforme lo dispuesto en el numeral 121 de la Ley de Hacienda de los Municipios del Estado de Querétaro.
40. En caso de existir concesión para la prestación de los servicios del Rastro Municipal, su pago continuará recaudándose en los puntos autorizados para ello, bajo los lineamientos señalados en el presente cuerpo normativo.
41. Para el ejercicio fiscal 2025, cuando la autoridad municipal competente imponga multas en materia de tránsito, exceptuándose de éstas, aquellas emitidas por uso indebido de espacios de uso exclusivo para personas con discapacidad, se cobrará una cantidad adicional de: \$155.00. El recurso que se obtenga por este concepto se destinará de acuerdo a los criterios establecidos por la Dependencia encargada de las Finanzas Públicas; para dar cumplimiento a los fines de la Dirección de Protección Civil del Municipio de Corregidora, Qro.
42. Para el ejercicio fiscal 2025, las sanciones administrativas derivadas de infracciones cometidas a la Ley de Tránsito, al Reglamento de Tránsito del Municipio de Corregidora, Qro., y demás disposiciones aplicables, que se califiquen como uso indebido de espacios de uso exclusivo para personas con discapacidad, éstas no serán susceptibles de reducción alguna.
43. Para el ejercicio fiscal 2025, respecto a los ingresos contemplados en los artículos 23, fracción II, numeral 2; 33, fracción VIII y 39, fracción I, numeral 1, inciso h) de la presente Ley, relacionados con la comercialización, venta, almacenaje, porteo o consumo de bebidas alcohólicas; por cada uno de éstos, se cobrará una cantidad adicional de \$155.00, para el Fondo de Atención, Erradicación de la Violencia contra las Mujeres y Transversalización establecidos en el Presupuesto de Egresos para el ejercicio fiscal correspondiente.
44. Respecto a la regularización de la autorización, construcción e instalación de cualquier tipo de antena de telefonía comercial, radio base, celular o sistema de transmisión de radiofrecuencia en cualquier modalidad, el solicitante deberá de cubrir los siguientes Derechos en materia de Desarrollo Urbano, Dictamen de Protección Civil, Refrendo Anual de Opinión de Grado de Riesgo, Recepción de Trámite de Dictamen de Uso de Suelo, Dictamen de Uso de Suelo, Recepción de Trámite de Ratificación de Dictamen de Uso de Suelo, Ratificación de Uso de Suelo, Constancia de Número Oficial, Recepción de Trámite de Licencia de Construcción, Licencia de Construcción, ésta última de conformidad con el artículo 24, fracción I, numeral 1 de la presente Ley, Revisión de Proyecto Arquitectónico, Recepción de Trámite de Aviso de Terminación de Obra, Constancia de Terminación de Obra, éste en términos de lo estipulado por el artículo 24, fracción III, numeral 4, asimismo, deberá aplicarse el cobro consagrado en el artículo 24, fracción I, numeral 2 del presente cuerpo normativo.
45. Para el ejercicio fiscal 2025, respecto a los ingresos contemplados en el artículo 28, fracción VI, numeral 6 de la presente Ley, relacionados con los servicios prestados por la Unidad de Control y Protección Animal, se cobrará una cantidad adicional de \$10.00, para el Fondo de Protección y Aseguramiento de la Sanidad Animal, el recurso que se obtenga por este concepto se destinará de acuerdo a los criterios establecidos en el Presupuesto de Egresos para el ejercicio fiscal correspondiente.

El cobro no será aplicable en los conceptos que su causación sea igual a cero.
46. Para el ejercicio fiscal 2025, respecto a los ingresos contemplados en el artículo 33, fracción IV, numerales 2, 3 y 5 de la presente Ley, relacionados con la expedición de trámites expedidos por la Dependencia encargada del Medio Ambiente, se cobrará una cantidad adicional de \$155.00, para el Fondo de Protección Ambiental y Cambio Climático. El recurso que se obtenga por este concepto se destinará de acuerdo a los criterios establecidos en el Presupuesto de Egresos para el ejercicio fiscal correspondiente.

47. Durante el ejercicio fiscal 2025, los ingresos contemplados en el artículo 39, fracción I, numeral 1, inciso d), relacionados con sanciones por incumplimiento al Reglamento de la Unidad de Control y Protección Animal, se cobrará una cantidad adicional de \$155.00, que se recaudarán en el Fondo de Protección y Aseguramiento de la Sanidad Animal; el recurso que se obtenga por este concepto se destinará de acuerdo a los criterios establecidos en el Presupuesto de Egresos para el ejercicio fiscal correspondiente.
 48. Para el ejercicio fiscal 2025, las sanciones administrativas derivadas de infracciones cometidas al Reglamento de la Unidad de Control y Protección Animal, no serán susceptibles de reducción alguna.
 49. Los ingresos recaudados por concepto de bienes sujetos que legalmente puedan ser enajenados, en su modalidad de subastas y/o enajenaciones de inmuebles, se destinarán a las acciones prioritarias correspondientes a proyectos relacionados con la implementación de seguridad pública, inversión pública productiva, fondos de contingencia y desastres naturales, obligaciones derivadas de procesos judiciales, la generación de infraestructura así como aquellas obligaciones que por su naturaleza se requiera su cumplimiento, sin que el orden señalado corresponda a la prelación.
 50. Para el ejercicio fiscal 2025, las sanciones administrativas derivadas de infracciones a los reglamentos vigentes de tránsito, podrán acceder solo a la reducción del 50% establecido en la normatividad aplicable. Fuera del plazo señalado, no será susceptible de reducción alguna.
 51. Cuando exista reducción a las sanciones administrativas derivadas de infracciones a los reglamentos vigentes; la cantidad adicional no podrá ser sujeta a ninguna reducción, si su destino se encuentra etiquetado a un fondo específico.
 52. La aplicación de las disposiciones y estímulos fiscales, contenidos en el presente artículo, serán determinados por la autoridad fiscal conforme a los parámetros que para tales efectos se señalen, acorde a las situaciones en particular, considerando la imposibilidad de la doble aplicación de estímulos fiscales.
- II. Durante el ejercicio fiscal 2025 serán aplicables los siguientes estímulos fiscales en el Municipio de Corregidora, Qro.:
1. Para el ejercicio fiscal 2025, las actividades que encuadren en el supuesto contemplado en el artículo 13, fracción IV, numeral 1 de la presente Ley, correspondientes a los eventos de entretenimientos culturales, tradicionales, educativos, conferencias, funciones de teatro, espectáculos, sin fines de lucro que realicen las personas físicas, morales o unidades económicas de las diferentes expresiones artísticas, sin venta de bebidas alcohólicas, sin intermediación de promotores o empresas comerciales y que se encuentren debidamente registradas, asociaciones e instituciones privadas, no tendrán costo, una vez que se emita la autorización del evento, por la autoridad correspondiente, previa autorización de la dependencia encargada de las finanzas públicas.
 2. Para el ejercicio fiscal 2025, las actividades que encuadren en el supuesto contemplado en el artículo 13, fracción IV, numeral 1 de la presente Ley, correspondientes a los eventos de entretenimientos culturales, educativos, tradicionales, conferencias, funciones de teatro, espectáculos públicos y fiestas patronales, sin fines de lucro que realicen las personas físicas, morales o unidades económicas de las diferentes expresiones artísticas, sin intermediación de promotores o empresas comerciales y que se encuentren debidamente registradas, asociaciones e instituciones privadas, pagarán lo equivalente a aplicar un factor del 0.50 sobre los costos contenidos en el numeral indicado, una vez que se emita la autorización del evento, por la autoridad correspondiente, previa autorización de la dependencia encargada de las finanzas públicas.
 3. Para el ejercicio fiscal 2025, las actividades correspondientes a los eventos de entretenimientos culturales, educativos, tradicionales, conferencias, funciones de teatro, espectáculos públicos y fiestas patronales, sin fines de lucro que realicen las personas físicas, morales o unidades económicas de las diferentes expresiones artísticas, sin venta de bebidas alcohólicas, no estarán obligados a presentar la garantía contemplada en el artículo 13, fracción IV, numeral 3 de la presente Ley.

4. El pago del Impuesto Predial al hacerse por anualidad anticipada, durante el primer bimestre, tendrá las siguientes reducciones:

ENERO	FEBRERO
20%	8%

El estímulo fiscal antes previsto, será aplicable de manera general, exceptuando aquellos predios que no contengan construcciones permanentes o en proceso; predios cuyo valor catastral de sus construcciones represente menos de un 10% del valor catastral del inmueble; así como aquellos con clasificación de fraccionamientos en proceso de ejecución; y los predios que cuenten con un beneficio fiscal derivado de un programa municipal aprobado por el H. Ayuntamiento y/o según lo establecido en la presente Ley; y para aquellos predios que previa solicitud le sea autorizado la aplicación de estímulo fiscal contenido en los numerales 10 y 11 de la presente fracción.

5. Las personas que acrediten ser propietarios, poseedores de bienes inmuebles, Representantes de Organismos y/o Asociaciones de Colonos debidamente constituidos para la regularización de la propiedad, cuando la fecha de alta sea anterior y durante el ejercicio fiscal 2025, por concepto de Impuesto Predial, se aplicarán las reducciones por cada ejercicio fiscal pendiente de pago, que sean aprobados en acuerdo específico por el Ayuntamiento y la vigencia de los mismos será dentro del ejercicio fiscal de la presente Ley; sin multas y recargos, siempre que el interesado acredite la condición de Asentamientos en Proceso de Regularización con la Comisión para la Regularización de la Tenencia de la Tierra (CORETT), actualmente Instituto Nacional del Suelo Sustentable (INSUS), con el Instituto de la Vivienda del Estado de Querétaro (IVEQ), con la Secretaría de Desarrollo Social del Estado de Querétaro (SEDESOQ) o cualquier otro programa gubernamental aprobado y autorizado por el H. Ayuntamiento o Gobierno del Estado de Querétaro.
6. Para los propietarios de predios ubicados en Asentamiento Humano Irregular, que acredite la individualización de lotes para la emisión del documento que garantice su legítima propiedad, causará y pagará: \$155.00, por cada ejercicio fiscal pendiente de pago, por concepto de Impuesto Predial, siempre y cuando se trate del primer registro al padrón catastral, por única ocasión, sin multas y recargos y cuando sea solicitado por el propietario o su representante legal debidamente acreditado.
7. Las personas que acrediten ser propietarios y/o poseedores de predios expropiados para su regularización por la Comisión para la Regularización de la Tenencia de la Tierra (CORETT) actualmente Instituto Nacional del Suelo Sustentable (INSUS); cuando se trate del primer registro al padrón catastral, por única ocasión, por concepto de Impuesto Predial, se causará y pagará: \$155.00, en el que se contemplará el año fiscal en curso así como los anteriores, sin multas y recargos, siempre y cuando se acredite con el documento autorizado por la institución correspondiente y sea solicitado por el propietario y/o poseedor debidamente acreditado.
8. Las personas que acrediten ser propietarios de solares y/o parcelas regularizados mediante el Programa de Certificación de Derechos Ejidales y Titulación de Solares (PROCEDE) por el Registro Agrario Nacional (RAN) o mediante el procedimiento de asignación de lotes que se encuentre establecido en la Ley Agraria, cuando se trate del primer registro al padrón catastral, se causará y pagará: \$155.00, por cada ejercicio fiscal pendiente de pago, de manera anual, por concepto de Impuesto Predial, sin multas y recargos, siempre y cuando sea solicitado por el propietario o su representante legal debidamente acreditado, por única ocasión cuando la fecha de alta sea anterior o durante el ejercicio fiscal 2025.
9. En caso de los ejidos reconocidos o las asociaciones de colonos debidamente constituidas que soliciten la autorización para la regularización administrativa de un Asentamiento Humano, titulado vía Registro Agrario Nacional (RAN) con motivo de Sentencia emitida por el Tribunal Unitario Agrario o por el proceso de asignación de lotes, a fin de incorporarlos al desarrollo urbano mediante Acuerdo de Cabildo, se causará y pagará: \$155.00, por cada trámite correspondiente a los derechos de asignación de nomenclatura para reconocimiento como vía pública, la opinión técnica emitida por Protección Civil Municipal, la autorización de denominación, así como cada una de las contribuciones que se establezcan en el Acuerdo de Cabildo.
10. Tratándose de inmuebles que se encuentren en las clasificaciones previstas en este numeral, y que cumplan de acuerdo a las definiciones contempladas en Ley de Hacienda de los Municipios del Estado de Querétaro, durante el presente ejercicio fiscal, al Impuesto Predial, se aplicarán los siguientes factores:

- a) Para el ejercicio fiscal 2025, los propietarios de inmuebles que se coloquen en las clasificaciones señaladas, por las características del inmueble, podrá aplicarse el factor correspondiente, de acuerdo al importe por concepto de Impuesto Predial señalado en el artículo 14 del presente ordenamiento, previa solicitud por el propietario y/o poseedor y/o representante legal, de conformidad a la siguiente tabla:

RANGO CONFORME ARTÍCULO 14	RESERVA URBANA	PRODUCCIÓN AGRÍCOLA	RÚSTICO
1	-0.2239	-0.2459	-0.2459
2	-0.2416	-0.2492	-0.2636
3	-0.2629	-0.2705	-0.2849
4	-0.2833	-0.2909	-0.3053
5	-0.3030	-0.3106	-0.3250
6	-0.3217	-0.3293	-0.3437
7	-0.3398	-0.3474	-0.3618
8	-0.3571	-0.3647	-0.3791
9	-0.3736	-0.3812	-0.3956
10	-0.3895	-0.3971	-0.4115
11	-0.4047	-0.4123	-0.4267
12	-0.4194	-0.4270	-0.4414
13	-0.4334	-0.4410	-0.4554
14	-0.4469	-0.4545	-0.4689
15	-0.4598	-0.4674	-0.4818
16	-0.4722	-0.4798	-0.4942
17	-0.4840	-0.4916	-0.5060
18	-0.4954	-0.5030	-0.5174
19	-0.5063	-0.5139	-0.5283
20	-0.5167	-0.5243	-0.5387
21	-0.5268	-0.5344	-0.5488
22	-0.5404	-0.5480	-0.5624
23	-0.5456	-0.5532	-0.5676
24	-0.5544	-0.5620	-0.5764
25	-0.5712	-0.5788	-0.5932

- b) Para el ejercicio fiscal 2025, los propietarios de inmuebles clasificados como predios urbanos edificados, unidades sujetas a régimen de condominio o fraccionamiento que sean sujetos de actualización catastral en forma auto declarativa; y/o que modificaron su situación jurídica; y/o que sean incorporados al padrón catastral por primera vez; y/o sufran modificación al valor catastral; para la determinación de su Impuesto Predial, tratándose de los ejercicios fiscales subsecuentes, podrá aplicarse el factor correspondiente, de acuerdo al importe por concepto de Impuesto Predial señalado en el artículo 14 del presente ordenamiento, de conformidad a la siguiente tabla:

RANGO CONFORME ARTÍCULO 14	EDIFICADO UNIDADES CONDOMINALES
1	-0.0823
2	-0.0996
3	-0.1279
4	-0.1552
5	-0.1815
6	-0.2064
7	-0.2305
8	-0.2536
9	-0.2756
10	-0.2968
11	-0.3171
12	-0.3366
13	-0.3553
14	-0.3733
15	-0.3905
16	-0.4070

17	-0.4228
18	-0.4380
19	-0.4525
20	-0.4664
21	-0.4798
22	-0.4980
23	-0.5049
24	-0.5167
25	-0.5391

11. Para el ejercicio fiscal 2025, los propietarios de predios que en ejercicios fiscales anteriores o durante el presente han sufrido afectaciones por obras de nivel Federal, Estatal y/o Municipal, o exista instrumento que tenga por objeto la donación de predios, ya sea su superficie total o una o varias, fracciones, a favor del Municipio de Corregidora, Qro., y/o que el predio cuente con características de derecho de paso, en los casos en los que no se encuentre con reconocimiento de vialidad, siempre que acredite la utilidad pública y el costo beneficio, podrá aplicarse el factor correspondiente de acuerdo al importe por concepto de Impuesto Predial señalado en el artículo 14 de la presente Ley, previa solicitud por el propietario y/o poseedor y/o representante legal, de conformidad a la siguiente tabla:

RANGO CONFORME ARTÍCULO 14	DONACIÓN	DERECHO DE PASO	AFECTACIONES POR OBRA
1	-0.2429	-0.2459	-0.2019
2	-0.2462	-0.2636	-0.2196
3	-0.2675	-0.2849	-0.2409
4	-0.2879	-0.3053	-0.2613
5	-0.3076	-0.3250	-0.2810
6	-0.3263	-0.3437	-0.2997
7	-0.3444	-0.3618	-0.3178
8	-0.3617	-0.3791	-0.3351
9	-0.3782	-0.3956	-0.3516
10	-0.3941	-0.4115	-0.3675
11	-0.4093	-0.4267	-0.3827
12	-0.4240	-0.4414	-0.3974
13	-0.4380	-0.4554	-0.4114
14	-0.4515	-0.4689	-0.4249
15	-0.4644	-0.4818	-0.4378
16	-0.4768	-0.4942	-0.4502
17	-0.4886	-0.5060	-0.4620
18	-0.5000	-0.5174	-0.4734
19	-0.5109	-0.5283	-0.4843
20	-0.5213	-0.5387	-0.4947
21	-0.5314	-0.5488	-0.5048
22	-0.5450	-0.5624	-0.5184
23	-0.5502	-0.5676	-0.5236
24	-0.5590	-0.5764	-0.5324
25	-0.5758	-0.5932	-0.5492

Los factores señalados, se aplicarán hasta que el solicitante dé cumplimiento a lo establecido en los requisitos que emita la dependencia encargada de las finanzas públicas por única ocasión para los ejercicios fiscales que sean determinados.

12. Para el ejercicio fiscal 2025, a los inmuebles cuyo uso o destino correspondan a la categoría de Fraccionamientos en Proceso de Ejecución, el Impuesto Predial que resulte a cargo del contribuyente, siempre que no rebase el 60% de área vendida, se le aplicará el factor del 0.0025 a la base gravable que corresponda al bimestre en el que transcurre, debiendo ser solicitado por el propietario, poseedor del inmueble y/o el representante legal debidamente acreditado.

13. Tratándose de inmuebles que acrediten que el uso o destino del mismo, es para actividades sin fines de lucro, pagarán lo equivalente a aplicar un factor del 0.50 al monto que al momento de la solicitud expresa determine la autoridad fiscal por concepto de Impuesto Predial, siempre que sea solicitado por el propietario, poseedor del inmueble y/o el representante legal debidamente acreditado, presentando el Acta Constitutiva de dicha Asociación Civil.

14. Durante el ejercicio fiscal 2025, al pago del Impuesto Predial para los propietarios o poseedores de predios que al menos el 20% de la superficie total del inmueble se encuentre dentro de zonas declaradas como Área Natural Protegida y/o Reserva Natural, pagarán lo equivalente a aplicar un factor del 0.40 al monto que al momento de la solicitud expresa determine la autoridad fiscal por concepto de Impuesto Predial, siempre que sea solicitado por el propietario, poseedor del inmueble y/o el representante legal debidamente acreditado.
15. Cuando se trate de bienes inmuebles destinados únicamente a casa habitación ubicados en el perímetro de zonas declaradas monumentos históricos, cuyo mantenimiento, conservación o restauración, se realice con recursos de los propietarios de dichos inmuebles, a solicitud de éstos, pagarán lo equivalente a aplicar un factor del 0.60 al importe que al momento de la solicitud expresa determine la autoridad fiscal por concepto de Impuesto Predial, siempre que sea solicitado por el propietario, poseedor del inmueble y/o el representante legal debidamente acreditado.
16. Para el ejercicio fiscal 2025, los sujetos obligados al pago del Impuesto Predial de los inmuebles ubicados en el polígono declarado por el Instituto Nacional de Antropología e Historia como Monumento Arqueológico La Pirámide del Pueblito, se causará y pagará, por cada ejercicio fiscal adeudado, sin multas y recargos \$155.00, siempre y cuando comprueben encontrarse en el proceso de donación a título gratuito respecto a dicho predio, ante la Dependencia Municipal que así corresponda.
17. Para la formalización, celebración, o en su caso, autorización de operaciones traslativas de dominio y subdivisiones que se realicen respecto de bienes inmuebles que, en ejercicios fiscales anteriores hayan sufrido afectaciones por obras de orden Federal, Estatal y/o Municipal, y que se encuentren pendientes de la conclusión de los trámites legales para formalizar las transmisiones de las áreas afectadas; siempre que cuenten con el Instrumento Jurídico correspondiente, ya sea en superficie total, o de una o varias fracciones a favor del Municipio de Corregidora, Qro., no será requisito para su formalización en escritura pública pasada ante Notario Público, ni para el pago de las contribuciones correspondientes, presentar el pago del Impuesto Predial al corriente a la fecha de la celebración de la escritura pública o el acto jurídico en que se consignan.
18. Para el ejercicio fiscal 2025, aquellos predios que se encuentren dentro de la circunscripción territorial del Municipio de Corregidora, Qro., cuya situación económica les sea desfavorable, podrán obtener una reducción en el pago del Impuesto Predial, previo acuerdo emitido por el H. Ayuntamiento.
19. Para el ejercicio fiscal 2025, aquellos inmuebles que hayan implementado el uso de herramientas eco tecnológicas, o prácticas que nos permitan conservar, proteger y restaurar el medio ambiente, podrán acceder a los estímulos para el pago del Impuesto Predial que autorice mediante Acuerdo el H. Ayuntamiento.
20. Para el ejercicio fiscal 2025, las personas pensionadas, jubiladas, de tercera edad y/o discapacitadas, pagarán el Impuesto Predial que les corresponda de manera anual y en una sola exhibición, sin multas y recargos, de acuerdo a los lineamientos y requisitos contemplados en la Ley de Hacienda de los Municipios del Estado de Querétaro, conforme a la siguiente tabla:

INGRESOS MENSUALES FIJOS		ESTÍMULO FISCAL
LIMITE INFERIOR DE	LIMITE SUPERIOR A	
\$1.00	\$9,771.99	\$155.00
\$9,772.00	En Adelante	50% del importe del Impuesto Predial pagado en el ejercicio fiscal inmediato anterior

- a) Para el presente ejercicio fiscal, el inmueble objeto de dicho Impuesto, sea su única propiedad en el Estado, o bien, que lo tiene en usufructo y que no posee otras propiedades en el resto de la República Mexicana; en caso de contar con otra propiedad, o tratándose de extensiones y/o accesorios de otra, deberá acreditar que ninguna está siendo ocupada con fines de lucro, así como comprobar que, los ingresos percibidos resultan insuficientes para cubrir sus necesidades básicas de alimentación y salud, entre otras circunstancias; además, deberá coincidir el domicilio objeto del Impuesto Predial con la identificación oficial vigente que presente. En caso de no estar en posibilidades de cumplir alguno de los requisitos, la autorización y dispensa del mismo, quedará sujeto a revisión y verificación de la autoridad fiscal. Toda manifestación y documentación presentada quedará sujeta a revisión y verificación particular por parte de la autoridad fiscal, con el fin de determinar en su caso, la aplicación de los preceptos invocados para uno sólo de los predios.

- b) Los cónyuges supervivientes de las personas pensionadas, jubiladas, de tercera edad y/o discapacitadas, podrán solicitar la reducción en el pago del Impuesto Predial, aún y cuando la propiedad objeto del beneficio, se encuentre sujeta a proceso judicial sucesorio, debiendo, además reunir los requisitos señalados en la Ley de Hacienda de los Municipios del Estado de Querétaro, para tal efecto.
 - c) Cuando el solicitante falsifique, altere, suprima u oculte documentos públicos o privados, y/o teniendo la obligación legal de conducirse con verdad en un acto ante la autoridad fiscal, se compruebe que se condujo con falsedad, será sancionado con la cancelación del beneficio otorgado y deberán cubrir las diferencias generadas por el impuesto reducido durante el ejercicio fiscal 2025, más accesorios de Ley.
 - d) Durante el ejercicio fiscal 2025, las solicitudes de incorporación por primera vez al beneficio fiscal señalado en los artículos 24 y 25 de la Ley de Hacienda de los Municipios del Estado de Querétaro, para aquellos propietarios y/o cónyuges de los mismos, que acrediten ser pensionados, jubilados, adultos mayores o tener discapacidad certificada por una institución de salud pública, con grado 3 a 5 en la escala de valoración de la Cruz Roja, cuyo valor catastral del inmueble determinado por la Autoridad Competente, sea superior a \$2,500,000.00, independientemente de los ingresos mensuales percibidos, pagarán lo equivalente a aplicar un factor del 0.50 al monto que al momento de la solicitud expresa determine la autoridad fiscal por concepto de Impuesto Predial.
 - e) Al momento de realizar la inspección física del predio, encontrándose establecida una negociación, ésta no será condicionante para la aplicación; siempre y cuando el solicitante, bajo protesta de decir verdad, manifieste que el ingreso percibido por la misma, es su único sustento o acredite tener dicha negociación en comodato.
 - f) Las personas pensionadas, jubiladas, de tercera edad y/o discapacitadas, que, en el año inmediato anterior, hayan obtenido el beneficio, podrán refrendarlo en el año 2025, de acuerdo a los procesos señalados por la dependencia encargada de las finanzas públicas municipales, en el cual, mediante verificación domiciliaria, se manifestará bajo protesta de decir verdad que habitan el inmueble, no contar con una negociación, ni arrendarlo parcial o totalmente y ser su única propiedad.
 - g) De reunir el contribuyente los requisitos previstos en los numerales 24 y 25 de la Ley de Hacienda de los Municipios del Estado de Querétaro, a excepción del pago del Impuesto Predial al corriente, y su rezago de Impuesto Predial provenga del año 2024, la autoridad fiscal podrá realizar un análisis individual, valorando entre otros aspectos, la situación económica y de salud que guarda, qué le ha impedido estar al corriente, determinando con base a ello, la aplicación o no de las reducciones señaladas en los referidos artículos para dichos periodos.
 - h) Si el peticionario del beneficio cumple con los requisitos previstos en los numerales 24 y 25 de la Ley de Hacienda de los Municipios del Estado de Querétaro, a excepción de la constancia de Única Propiedad Expedida por el Instituto Registral y Catastral del Estado de Querétaro, acreditando con justo título la pertenencia del inmueble con la cual registro su inscripción en la Dirección de Catastro adscrita al Instituto; podrá la autoridad fiscal realizar un análisis individual, valorando entre otros aspectos, la situación económica, edad, dependientes del contribuyente; con el fin de determinar la aplicación o no del beneficio señalado en los preceptos invocados en el proemio del presente numeral, para el pago de su Impuesto Predial del ejercicio fiscal 2025, una vez autorizado dicho beneficio deberá efectuarse el pago por anualidad, en una sola exhibición, pagarán lo equivalente a aplicar un factor del 0.50 al importe que al momento de la solicitud expresa determine la autoridad fiscal por concepto de Impuesto Predial determinado para el presente ejercicio fiscal.
 - i) Las personas pensionadas, jubiladas, de tercera edad y/o discapacitadas, que obtengan el beneficio para el presente ejercicio fiscal, tendrá como vigencia del 1 de enero al 31 de diciembre del 2025, fuera del periodo de la vigencia, no será susceptible la aplicación en su beneficio.
 - j) Para el ejercicio fiscal corriente el pago del presente deberá realizarse de conformidad a los lineamientos establecidos dentro del Programa autorizado para tal fin; en caso de no presentarse en el periodo señalado, será cancelado o negado respectivamente el beneficio fiscal.
21. Para el ejercicio fiscal 2025, las personas que habiten en el Municipio de Corregidora, Qro., cuyo estado civil sea soltero y cuenten con dependientes económicos en términos de lo establecido en el capítulo denominado "De los alimentos" del Código Civil del estado de Querétaro pagarán lo equivalente a aplicar un factor del 0.50 del importe del Impuesto Predial determinado para el presente ejercicio fiscal de manera anual y en una sola exhibición, sin multas y recargos, siempre que acredite los siguientes requisitos:

- a) Que el inmueble objeto de dicho Impuesto, sea de su interés jurídico, así como su única propiedad en el Estado o que lo tiene con el usufructo y que no posee otras propiedades en el Municipio, para el presente ejercicio fiscal, en caso de contar con otra propiedad, o tratándose de extensiones y/o accesorios de otra, deberá acreditar que ninguna está siendo ocupada con fines de lucro, así como comprobar que los ingresos percibidos resultan insuficientes para cubrir sus necesidades básicas de alimentación y salud, entre otras circunstancias además que deberá coincidir el domicilio objeto del Impuesto Predial con la identificación oficial vigente que presente, a fin de acreditar interés legítimo. Toda manifestación y documentación presentada quedará sujeta a revisión y verificación particular por parte de la autoridad fiscal del Municipio de Corregidora, Qro., con el fin de determinar en su caso, la aplicación de los preceptos invocados para uno sólo de los predios.
 - b) Habitar dicho inmueble y, que, al momento de realizar la inspección física del predio, se encontrase establecida una negociación, ésta no será condicionante para la aplicación; siempre y cuando el solicitante, bajo protesta de decir verdad, manifieste que el ingreso percibido por la misma, es su único sustento o acrediten tener dicha negociación en comodato.
 - c) Si el peticionario del beneficio cumple en los incisos antes previstos, a excepción de la constancia de Única Propiedad expedida por el Instituto Registral y Catastral del Estado de Querétaro, acreditando con justo título la pertenencia del inmueble con la cual registro su inscripción en la Dirección de Catastro adscrita al Instituto; podrá la autoridad fiscal realizar un análisis individual, valorando entre otros aspectos la situación económica, edad, dependientes del contribuyente, con el fin de determinar la aplicación o no del beneficio señalado en los preceptos invocados en el proemio del presente numeral, para el pago de su Impuesto Predial 2025, una vez autorizado dicho beneficio deberá efectuarse el pago por anualidad, en una sola exhibición.
 - d) Cuando falsifiquen, alteren, supriman u oculten documentos públicos o privados, o teniendo la obligación legal de conducirse con verdad en un acto ante la autoridad fiscal, se compruebe que se condujo con falsedad, serán sancionados eliminando el beneficio otorgado y deberán cubrir las diferencias generadas por el impuesto reducido durante el ejercicio fiscal 2025 más accesorios de Ley.
 - e) Los contribuyentes, que obtengan el beneficio para el ejercicio fiscal 2025, tendrá como vigencia del 1 de enero al 31 de diciembre de 2025, fuera del periodo de la vigencia, no será susceptible la aplicación en su beneficio.
 - f) Para el ejercicio fiscal corriente el pago del presente deberá realizarse de conformidad a los lineamientos establecidos dentro del Programa autorizado para tal fin, en caso de no presentarse en el periodo señalado, será cancelado o negado respectivamente el beneficio fiscal.
22. Para las operaciones del Impuesto Sobre Traslado de Dominio contempladas en el presente ordenamiento, se concederá una deducción en la base gravable del Impuesto para las viviendas de interés social y popular de \$646,135.00 (seiscientos cuarenta y seis mil ciento treinta y cinco pesos 00/100 M.N.), únicamente cuando se trate de la primera adquisición de las mismas, previa petición por escrito que se genere ante la Dependencia encargada de las Finanzas Públicas.
- A efecto de acreditar dicho supuesto, la autoridad fiscal, en cualquier momento, podrán ejercer sus facultades de comprobación a efecto de validar que no haya sido sujeto a deducciones por actos traslativos previos por el mismo inmueble; debiendo, el sujeto obligado, cubrir el importe del Impuesto y los accesorios que se generen.
- Para los efectos de esta Ley, se considera vivienda de interés social, aquella cuyo valor total no exceda de \$861,514.00 (ochocientos sesenta y un mil quinientos catorce pesos 00/100 M.N.) y por vivienda de interés popular, aquella cuyo valor total no exceda de \$1,292,271.00 (Un millón doscientos noventa y dos mil doscientos setenta y un pesos 00/100 M.N.).
23. Para las operaciones del Impuesto Sobre Traslado de Dominio contempladas en el presente ordenamiento, tratándose de la adquisición de propiedad por sucesión, en su modalidad entre cónyuges o concubinos, ascendientes y descendientes en línea recta, sin limitación de grado, siempre que el inmueble adquirido, sea la única propiedad del autor de la sucesión dentro de la circunscripción del Municipio de Corregidora, Qro., la autoridad fiscal Municipal aplicará las reglas previstas en el artículo 63 de la Ley de Hacienda de los Municipio del Estado de Querétaro, debiendo el contribuyente o quien esté obligado a ello, presentar la declaratoria del Impuesto Sobre la Adquisición de Inmuebles.

24. Para las personas que hayan adquirido algún predio ubicado en un Asentamiento Humano Irregular, que acredite la individualización para la emisión del documento que certifique su legítima propiedad, por concepto de Impuesto Sobre Traslado de Dominio, se causará y pagará: \$155.00, sin recargos, siempre y cuando sea solicitado por el propietario o su representante legal debidamente acreditado.
25. Para las personas que hayan sido sujetos a algún programa de regularización, tenencia de la tierra o certeza patrimonial emitido por el Municipio de Corregidora, Qro., o por Gobierno del Estado de Querétaro, que acredite la individualización para la emisión del documento que certifique su legítima propiedad, por concepto de Impuesto Sobre Traslado de Dominio, se causará y pagará: \$155.00, sin recargos, siempre y cuando sea solicitado por el propietario o su representante legal debidamente acreditado.
26. Para las personas que hayan sido sujetos a algún programa de regularización, tenencia de la tierra o certeza patrimonial emitido por el Municipio de Corregidora, Qro., o por Gobierno del Estado de Querétaro, que acredite la propiedad, y conforme a los lineamientos que dentro de dichos programas determinen, por concepto de Impuesto por Subdivisión, se causará y pagará: \$155.00, sin recargos, siempre y cuando sea solicitado por el propietario o su representante legal debidamente acreditado.
27. Para las personas que hayan sido sujetos a algún programa de regularización, tenencia de la tierra o certeza patrimonial emitido por el Municipio de Corregidora, Qro., o por Gobierno del Estado de Querétaro, que acredite la individualización para la emisión del documento que acredite su legítima propiedad, por concepto del cobro por la recepción para autorización subdivisión, se causará y pagará: \$155.00, sin recargos, siempre y cuando sea solicitado por el propietario o su representante legal debidamente acreditado.
28. Para las personas que hayan sido sujetos a algún programa de regularización, tenencia de la tierra o certeza patrimonial emitido por el Municipio de Corregidora, Qro., o por Gobierno del Estado de Querétaro, que acredite la individualización para la emisión del documento que acredite su legítima propiedad, por concepto del cobro por la emisión de la autorización de subdivisión de predio, se causará y pagará: \$155.00, sin recargos, siempre y cuando sea solicitado por el propietario o su representante legal debidamente acreditado.
29. Para el ejercicio fiscal 2025, las personas obligadas a la presentación de Declaración de Venta de Inmuebles, acompañaran a la declaración mensual de ventas, la referencia de pago del Impuesto Sobre Traslado de Dominio, o en su caso, señalar el Fedatario Público que está formalizando la operación reportada.
30. Se faculta al Encargado de las Finanzas Públicas Municipales para que, mediante Acuerdo Administrativo emitido por él, las disposiciones contempladas en los numerales del 1 al 23 de la presente fracción, sean susceptibles de modificación o eliminación; surtiendo efectos a partir de la fecha de su aprobación y debiéndose publicar en la Gaceta Municipal.
31. Con el objeto de incentivar en la población la práctica del deporte y de actividades de esparcimiento que contribuyan a mejorar su salud y, por ende, su calidad de vida, el uso recreativo, sin fines de lucro, de las instalaciones deportivas que se encuentren administradas por el Municipio de Corregidora, Qro., contemplados en el artículo 22, fracción I, numeral 2 del presente ordenamiento, no tendrá ningún costo.
32. Por los Derechos contemplados en el artículo 22, fracción I de la presente Ley, para los ciudadanos que acrediten su imposibilidad de pago o colocarse en algún supuesto de los grupos vulnerables y organismos, mediante solicitud de los interesados, previa autorización de la Dependencia encargada de las finanzas públicas municipales, pagarán:

GRUPOS VULNERABLES			
USO DE ESPACIOS DEPORTIVOS, PISTAS, CANCHAS DE BASQUETBOL, VOLEIBOL, FÚTBOL, FÚTBOL RÁPIDO, TENIS Y OTRAS			
CENTRO DEPORTIVO		CONCEPTO	IMPORTE
Unidad Deportiva	El Pueblito	Inscripción anual	\$270.00
		Mensualidad por alumno	\$155.00
	Emiliano Zapata	Inscripción anual	\$155.00
		Mensualidad por alumno	\$155.00
	La Negreta	Inscripción anual	\$155.00
		Mensualidad por alumno	\$165.00
Cancha Fútbol	El Pórtico	Inscripción anual	\$155.00
		Mensualidad por alumno	\$155.00
Espacio solicitado y autorizado para actividad específica en Unidad Deportiva		Por hora	\$155.00

ORGANISMOS			
USO DE ESPACIOS DEPORTIVOS, PISTAS, CANCHAS DE BASQUETBOL, VOLEIBOL, FÚTBOL, FÚTBOL RÁPIDO, TENIS Y OTRAS			
CENTRO DEPORTIVO		CONCEPTO	IMPORTE
Unidad Deportiva	El Pueblito	Inscripción anual	\$445.00
		Mensualidad por alumno	\$200.00
	Emiliano Zapata	Inscripción anual	\$160.00
		Mensualidad por alumno	\$160.00
	La Negreta	Inscripción anual	\$245.00
		Mensualidad por alumno	\$270.00
Cancha Fútbol	El Pórtico	Inscripción anual	\$160.00
		Mensualidad por alumno	\$160.00
Espacio solicitado y autorizado para actividad específica en Unidad Deportiva		Por hora	\$160.00

GRUPOS VULNERABLES			
POR EL USO DE CANCHAS EN CENTROS DEPORTIVOS MUNICIPALES, POR CADA HORA, POR ENCUENTRO O ENTRENAMIENTO DEPORTIVO LOS USUARIOS COMO GRUPO			
CENTRO DEPORTIVO		CONCEPTO	IMPORTE
Unidad Deportiva	El Pueblito	Cancha de pasto natural fútbol 11	\$160.00
		Cancha de pasto natural fútbol 11, con luz artificial	\$165.00
		Cancha de pasto sintético fútbol 11	\$160.00
		Cancha de pasto sintético fútbol 11, con luz artificial	\$195.00
		Cancha de tenis, sin luz artificial	\$160.00
		Cancha de tenis, con luz artificial	\$160.00
		Cancha de fútbol americano profesional, sin luz artificial	\$160.00
		Cancha de fútbol americano profesional, con luz artificial	\$200.00
		Cancha de fútbol americano profesional, con uso de gradas, sin luz artificial	\$370.00
		Cancha de fútbol americano profesional, con uso de gradas, con luz artificial	\$555.00
		Cancha de padel, sin luz artificial	\$155.00
		Cancha de padel, con luz artificial	\$275.00
	La Negreta	Cancha de pasto sintético de fútbol 11	\$160.00
		Cancha de pasto sintético de fútbol 11, con luz artificial	\$180.00
		Campo de béisbol sintético	\$160.00
		Campo de béisbol sintético, con luz artificial	\$180.00
		Cancha de pasto sintético de fútbol 7, con luz artificial	\$200.00
		Cancha de pasto sintético de fútbol 7	\$160.00
	Emiliano Zapata	Cancha de pasto sintético de fútbol 11, con luz artificial	\$180.00
		Cancha de pasto sintético fútbol 11	\$160.00
		Cancha de pasto sintético fútbol 11, con luz artificial	\$195.00
		Cancha de pasto sintético fútbol 7	\$160.00
		Cancha de pasto sintético fútbol 7, con luz artificial	\$200.00
		Cancha de frontón	\$45.00
	Candiles	Cancha de frontón, con luz artificial	\$85.00
		Cancha de tenis	\$160.00
		Cancha de tenis, con luz artificial	\$195.00
		Cancha múltiple con arco techo	\$155.00
		Cancha de pasto sintético fútbol	\$305.00
		Cancha de pasto sintético fútbol , con luz artificial	\$630.00
Modulo Deportivo	Los Olvera	Cancha múltiple con arco techo	\$155.00
		Truchuelos	\$155.00
Canchas Deportivas Santa Bárbara		Cancha de futbol pasto sintético	\$305.00
		Cancha múltiple con arco techo	\$155.00
Parque Candiles		Cancha de pasto sintético	\$305.00
		Cancha múltiple con arco techo	\$155.00
Parque Misión San Carlos		Cancha de pasto sintético	\$305.00
		Cancha de pasto sintético, con luz artificial	\$635.00
		Cancha múltiple con arco techo	\$155.00
Campo	El Pórtico Misión San Carlos Valle Diamante Tejeda	Cancha de pasto sintético	\$160.00
		Cancha de pasto sintético, con luz artificial	\$200.00
Otras Similares			\$160.00

ORGANISMOS			
POR EL USO DE CANCHAS EN CENTROS DEPORTIVOS MUNICIPALES, POR CADA HORA, POR ENCUENTRO O ENTRENAMIENTO DEPORTIVO LOS USUARIOS COMO GRUPO			
CENTRO DEPORTIVO	CONCEPTO	IMPORTE	
Unidad Deportiva	El Pueblito	Cancha de pasto natural fútbol 11	\$220.00
		Cancha de pasto natural fútbol 11, con luz artificial	\$300.00
		Cancha de pasto sintético fútbol 11	\$210.00
		Cancha de pasto sintético fútbol 11, con luz artificial	\$305.00
		Cancha de tenis, sin luz artificial	\$160.00
		Cancha de tenis, con luz artificial	\$160.00
		Cancha de fútbol americano profesional, sin luz artificial	\$265.00
		Cancha de fútbol americano profesional, con luz artificial	\$320.00
		Cancha de fútbol americano profesional, con uso de gradas, sin luz artificial	\$610.00
		Cancha de fútbol americano profesional, con uso de gradas, con luz artificial	\$910.00
		Cancha de padel, sin luz artificial	\$195.00
		Cancha de padel, con luz artificial	\$245.00
	La Negreta	Cancha de pasto sintético de fútbol 11	\$210.00
		Cancha de pasto sintético de fútbol 11, con luz artificial	\$295.00
		Campo de béisbol sintético	\$210.00
		Campo de béisbol sintético, con luz artificial	\$295.00
	Emiliano Zapata	Cancha de pasto sintético de fútbol 11	\$195.00
		Cancha de pasto sintético de fútbol 7, con luz artificial	\$300.00
		Cancha de pasto sintético de fútbol 7	\$160.00
	Candiles	Cancha de pasto sintético de fútbol 11, con luz artificial	\$275.00
		Cancha de pasto sintético fútbol 11	\$210.00
		Cancha de pasto sintético fútbol 11, con luz artificial	\$295.00
		Cancha de pasto sintético fútbol 7	\$160.00
		Cancha de pasto sintético fútbol 7, con luz artificial	\$320.00
		Cancha de frontón	\$55.00
		Cancha de frontón, con luz artificial	\$95.00
		Cancha de tenis	\$150.00
	Cancha de tenis, con luz artificial	\$155.00	
Campo	El Pórtico Misión San Carlos Valle Diamante Tejeda	Cancha de pasto sintético	\$150.00
		Cancha de pasto sintético, con luz artificial	\$315.00
Otras Similares		\$200.00	

33. Durante el ejercicio fiscal 2025, por el uso de canchas en centros deportivos propiedad del Municipio de Corregidora, Qro., determinadas en el artículo 22, fracción I, numeral 2 de la presente Ley, aquellas que sean susceptibles de utilización a la mitad del área, en cualquiera de sus modalidades, pagarán lo equivalente a aplicar un factor del 0.60 sobre los costos contenidos en el numeral indicado, previa autorización de la Dependencia Municipal encargada de administrar los espacios citados.
34. La organización de programas, entrenamiento, eventos, ligas y torneos deportivos, eventos culturales y/o sociales, por parte de dependencias Federales, Estatales y Municipales en Unidades Deportivas y/o instalaciones del Municipio de Corregidora, Qro., no causará cobro por el espacio ocupado, siempre que sea solicitado, conforme a los lineamientos establecidos por la Secretaría de Desarrollo Social, para aquellas instalaciones que se encuentren administradas por el Municipio, previa disponibilidad y autorización del Instituto Municipal del Deporte del Municipio de Corregidora, Qro.
35. Durante el ejercicio fiscal 2025, los deportistas destacados que se encuentren registrados en el Instituto Municipal del Deporte y la Delegación Estatal, Asociaciones, Federaciones y/o equipos representativos correspondientes según la disciplina que practiquen en el Municipio de Corregidora, Qro., podrán hacer uso, sin costo, de las instalaciones descritas en los artículos 22, fracción I, 33, fracción I, numeral 6 de la presente Ley, de acuerdo a la disposición de días y horario, conforme a los lineamientos establecidos por la Secretaría de Desarrollo Social, para aquellas instalaciones que se encuentren administradas por el Municipio de Corregidora, Qro.

36. Por los conceptos contemplados en el artículo 22, fracción II de la presente Ley, referentes al ejercicio del comercio ambulante en vía pública, que residan en diversa circunscripción territorial o su venta sea de tipo libre, pagarán lo equivalente a aplicar un factor del 2.0 sobre las tarifas contenidas en dicho numeral, al momento del entero correspondiente.
37. Por los Derechos contemplados en el artículo 22, fracción II de la presente Ley, por el uso de la vía pública para el ejercicio del comercio ambulante, puestos fijos y semifijos y así como para la venta de artículos en la vía pública, para los ciudadanos que acrediten su imposibilidad de pago o colocarse en algún supuesto de los grupos vulnerables y organismos, residentes del Municipio de Corregidora, Qro., mediante solicitud de los interesados, previa autorización de la dependencia encargada de las finanzas públicas, se causará y pagará:

CONCEPTO	ORGANISMOS	GRUPOS VULNERABLES
	IMPORTE	IMPORTE
Con uso de vehículo de motor, mensual	\$130.00	\$90.00
Con uso de casetas metálicas y puestos fijos y semi fijos, por mes	\$210.00	\$125.00
Con uso de vehículos gastronómicos utilizados para venta de alimentos preparados, por ubicación autorizada, en predios particulares con acceso directo a vía pública, por mes	\$350.00	\$205.00
Con vehículo entregado en comodato por la autoridad municipal dentro de los programas de comercio en vía pública, por mes	\$235.00	\$140.00
Uso temporal de la vía pública para los juegos mecánicos y puestos de feria, que se instalan en la vía pública con motivo de las festividades diversas, por día, en zona urbana.	\$300.00	\$245.00
Uso temporal de la vía pública para puestos ambulantes, con venta de cualquier clase de artículo, que se instalan en la vía pública con motivo de festividades diversas, por día, en zona urbana.	\$20.00	\$15.00
Uso temporal de la vía pública para los puestos ambulantes con venta de alimentos, que se instalan en la vía pública con motivo de festividades diversas, por día, en zona urbana.	\$20.00	\$15.00
Uso temporal de la vía pública para los juegos mecánicos y puestos de feria, que se instalan en la vía pública con motivo de las festividades diversas, por día, en zona rural.	\$190.00	\$135.00
Uso temporal de la vía pública para los puestos ambulantes con venta cualquier clase de artículo, que se instalan en la vía pública con motivo de festividades diversas, por día, en zona rural.	\$10.00	\$7.00
Uso temporal de la vía pública para los puestos ambulantes con venta de alimentos, que se instalan en la vía pública con motivo de festividades diversas, por día, en zona rural.	\$20.00	\$15.00

38. Cuando se lleven a cabo programas institucionales de los cuales se derive la prestación de alguno de los servicios previstos en los artículos 23, 24 y 31 del presente Ordenamiento, podrán pagar lo equivalente a aplicar un factor de hasta el 0.80 del total de las tarifas contenidas en dichos numerales, en los términos que para tales efectos determine el Ayuntamiento.
39. Durante el ejercicio fiscal 2025, los espacios administrados por el Municipio de Corregidora, Qro., a través de la Secretaría de Desarrollo Social, permitirán el acceso y uso a las personas con discapacidad, sin costo, bajo los lineamientos que dicha autoridad emita.

40. Para las tarifas señaladas en el artículo 23, fracción II, numeral 1 de la presente Ley, durante el primer trimestre, en modalidad de refrendo, de acuerdo al mes, tendrá la siguiente reducción:

ENERO	FEBRERO	MARZO
30%	20%	10%

El estímulo fiscal antes previsto, será aplicable de manera general, exceptuando la modalidad de giros SARE.

En los casos en que el establecimiento empadronado se encuentre ubicado en una zona de afectación y mejoras derivado de la ejecución de obras públicas municipales, estatales y/o federales, pagarán lo equivalente a aplicar un factor del 0.10 al importe que al momento de la solicitud expresa determine la autoridad competente.

41. Por los conceptos contenidos en el artículo 23, fracción II, numeral 1 de la presente Ley, en materia de apertura, obtención y/o refrendo de licencia municipal de funcionamiento, en la modalidad de giros del Sistema de Apertura Rápida de Empresas (SARE), comercio básico, al por menor, servicios o microempresa, los contribuyentes una vez reunidos los requisitos establecidos por la dependencia competente, dentro del primer trimestre del año serán sujetos de una tarifa única consistente en \$155.00.

42. Por los Derechos contemplados en el artículo 23, fracción II, numeral 1 de la presente Ley para los ciudadanos que acrediten su imposibilidad de pago o colocarse en algún supuesto de los grupos vulnerables y organismos, mediante solicitud de los interesados, previa autorización de la dependencia encargada de las finanzas públicas, se causará y pagará:

Por apertura o refrendo a las instituciones de asistencia privada que cuenten con registro vigente en la Junta de Asistencia Privada del Estado de Querétaro, para organismos, se causará y pagará:

ORGANISMOS		
CONCEPTO	TIPO ACTIVIDAD	IMPORTE
Por apertura	Industrial	\$760.00
	Comercio	\$455.00
	Servicios profesionales o técnicos	\$225.00
Por refrendo	Industrial	\$605.00
	Comercio	\$310.00
	Servicios profesionales o técnicos	\$150.00
Por refrendo extemporáneo se incrementará por trimestre		\$120.00
Por reposición de placa		\$145.00
Por permiso provisional para funcionamiento, por periodo de hasta 180 días naturales, para comercio básico, autorizado bajo los lineamientos de la Dirección de Impulso Económico		\$385.00
Por apertura o refrendo de Licencia de Introdutor de Ganado, durante el primer trimestre del año de que se trate		\$75.00
Por refrendo extemporáneo de la Licencia de Introdutor de Ganado, se incrementará cada trimestre		\$45.00
Por modificación en la denominación comercial, de titular, rectificación de titular, cambio de razón social u otros similares en las licencias municipales de funcionamiento		\$125.00
Por cambio, modificación o ampliación al giro		\$245.00
Por los eventos en los que generen cobro de acceso, los derechos por la emisión del permiso correspondiente de conformidad con el tabulador autorizado por la autoridad competente		\$235.00

Por apertura o refrendo a las instituciones de asistencia privada que cuenten con registro vigente en la Junta de Asistencia Privada del Estado de Querétaro, para grupos vulnerables, se causará y pagará:

GRUPOS VULNERABLES		
CONCEPTO	TIPO ACTIVIDAD	IMPORTE
Por apertura	Industrial	\$455.00
	Comercio	\$275.00
	Servicios profesionales o técnicos	\$145.00
Por refrendo	Industrial	\$370.00
	Comercio	\$180.00
	Servicios profesionales o técnicos	\$145.00
Por refrendo extemporáneo se incrementará por trimestre		\$145.00
Por reposición de placa		\$145.00
Por permiso provisional para funcionamiento, por periodo de hasta 180 días naturales, para comercio básico, autorizado bajo los lineamientos de la Dirección de Impulso Económico		\$235.00
Por apertura o refrendo de Licencia de Introdutor de Ganado, durante el primer trimestre del año de que se trate		\$110.00
Por refrendo extemporáneo de la Licencia de Introdutor de Ganado, se incrementará cada trimestre		\$55.00
Por modificación en la denominación comercial, de titular, rectificación de titular, cambio de razón social u otros similares en las licencias municipales de funcionamiento		\$145.00
Por cambio, modificación o ampliación al giro		\$145.00
Por los eventos en los que generen cobro de acceso, los derechos por la emisión del permiso correspondiente de conformidad con el tabulador autorizado por la autoridad competente		\$145.00

43. Para las tarifas señaladas en el artículo 23, fracción II, numeral 2 de la presente Ley, durante el primer trimestre, en modalidad de refrendo, de conformidad al mes, tendrá la siguiente reducción:

ENERO	FEBRERO	MARZO
10%	5%	5%

44. Durante el ejercicio fiscal 2025, respecto a las multas y recargos generados por los derechos contemplados en el artículo 23, fracción II, numeral 1 de la presente Ley, para los ciudadanos que no hayan realizado su refrendo en el periodo establecido por la Ley de Hacienda de los Municipios del Estado de Querétaro, se aplicará una reducción de hasta el 80%.

45. Para el ejercicio fiscal 2025, respecto a los desarrollos inmobiliarios que destinen el 30% del total de su superficie vendible en áreas comerciales y de servicios, pagarán lo equivalente a aplicar un factor del 0.70 del total a pagar por la emisión de las autorizaciones, de acuerdo a los lineamientos y procedimientos que para tales efectos apruebe la dependencia encargada del desarrollo urbano municipal, previa solicitud se realice.

46. Para el ejercicio fiscal 2025, respecto a los desarrollos inmobiliarios y construcciones que cuenten con instalaciones que permitan la separación de las aguas pluviales, jabonosas y residuales, por líneas independientes o cuenten con ecotecnias, pagarán lo equivalente a aplicar un factor del 0.70 del total a pagar por la emisión de las autorizaciones, de acuerdo a los lineamientos y procedimientos que para tales efectos apruebe la dependencia encargada del desarrollo urbano municipal, previa solicitud se realice. De conformidad con el artículo 152 del Reglamento de Construcciones para el Municipio de Corregidora, Qro.

47. Para aquellos predios que su uso de suelo haya sido modificado en la actualización de los Programas Parciales de Desarrollo Urbano a través de la zonificación secundaria, las autorizaciones en materia urbana contempladas en el artículo 24 de la presente Ley, durante el ejercicio fiscal 2025, pagarán lo equivalente a aplicar un factor del 0.90 al importe a pagar por la emisión de las mismas, cuando el pago se emita en una sola exhibición, bajo los procesos previstos en la normatividad que para tal efecto se encuentre vigente.

Durante el ejercicio fiscal 2025, respecto a los Derechos establecidos en el artículo 24 de la presente Ley, siempre que éstos sean solicitados por empresas de nueva creación y que se encuentren clasificadas en los tipos de uso de suelo destinado a industria y/o Comercio y servicios (CS), pagarán lo equivalente a aplicar un factor del 0.50 del total a pagar por la emisión de las mismas, de acuerdo a los lineamientos y procedimientos que para tales efectos apruebe la dependencia encargada del desarrollo urbano municipal, previa solicitud se realice.

La determinación de los Derechos por la expedición de licencias de construcción en su modalidad de regularización contemplados en el artículo 24, fracción I, numeral 2 de la presente Ley, la dependencia encargada del desarrollo urbano municipal, podrá reducir hasta 1 tanto, en los casos que así lo determine precedente.

Para los predios en lo que exista restricción o afectación, respecto del costo contemplado en el artículo 24, fracción III, numeral 1 de la presente Ley, por concepto de alineamiento, pagarán lo equivalente a aplicar un factor del 0.50 al costo.

Cuando existan programas de actualización de números oficiales, o bien, cuando el Municipio lleve a cabo el programa de ordenamiento de numeraciones de predios en calles o tramos de las mismas, cuando no sea a solicitud de particular, o en los casos de corrección de números en certificados o constancias emitidas con anterioridad la designación del número oficial contenida en el artículo 24, fracción III, numeral 3 de la presente Ley, no tendrá ningún costo.

48. En predios ubicados en las diversas comunidades del municipio, cuya superficie sea mayor a 1,000 M2 donde se solicite un local comercial con giros de primer contacto anexo a vivienda, se pagará exclusivamente la superficie utilizada para el mismo una vez realizada la inspección física, se causará y pagará:

TIPO	DENSIDAD	IMPORTE
Habitacional	Aislada	\$1,965.00
	Mínima	\$1,980.00
	Baja	\$2,100.00
	Media	\$2,100.00
	Alta	\$2,360.00
	Muy Alta	\$2,885.00
Habitacional Mixto, Habitacional Mixto Medio o Habitacional con Comercio	Aislada	\$1,960.00
	Mínima	\$2,025.00
	Baja	\$2,080.00
	Media	\$2,145.00
	Alta	\$2,215.00
	Muy Alta	\$2,285.00
Comercio y Servicios	Aislada	\$2,620.00
	Mínima	\$2,695.00
	Baja	\$2,785.00
	Media	\$2,865.00
	Alta	\$2,950.00
	Muy Alta	\$3,040.00

Las ratificaciones, modificaciones y ampliaciones correspondientes a los Dictámenes de Uso de Suelo otorgados bajo el presente estímulo, se apegarán a lo indicado en el artículo 24, fracción XX, numeral 2, inciso b de la presente Ley.

49. Para el caso de los desarrollos inmobiliarios que se encuentran obligados a transmitir el 10% de la superficie del predio por objeto de Equipamiento, podrán realizar el pago en efectivo del porcentaje que se muestra a continuación, siempre y cuando dicho pago sea autorizado por el Ayuntamiento, y que el monto a pagar sea equiparable al valor de la misma superficie que se hubiese donado como totalmente urbanizada y habilitado con mobiliario urbano, lo que se hará constar mediante estudio valuatorio en términos de la Ley de Valuación Inmobiliaria para el Estado de Querétaro.

CLASIFICACIÓN DEL DESARROLLO INMOBILIARIO	SUPERFICIE (M2)	% VIABLE DE PAGO (DEL TOTAL DE LA SUPERFICIE DEL PREDIO)
Comercial e Industrial	De 0 en adelante	10%
Habitacional y/o Habitacional Mixto	De 0 a 5,000 M2	10%
	De 5,001 a 50,000 M2	7%
	De 50,001 M2 en adelante	5%

La superficie restante no factible de pago, deberá ser habilitada como área verde y/o plaza pública en términos de lo dispuesto en el Código Urbano del Estado de Querétaro, el Reglamento de Desarrollos Inmobiliarios para el Municipio de Corregidora, Qro., y demás instrumentos aplicables.

Dicho pago deberá ser destinado para inversión de carácter público y habilitación de equipamiento urbano, o bien para para fondo de desastres naturales y contingencias municipales.

50. Por los Servicios que presta el Registro Civil, contemplados en los artículos 27, fracción I y 29, fracción I de la presente Ley, para los ciudadanos que acrediten su imposibilidad de pago o colocarse en algún supuesto de los grupos vulnerables, mediante solicitud de los interesados, previa autorización de la Dependencia encargada de las Finanzas Públicas, pagarán: \$155.00 por cada concepto.
51. Durante el ejercicio fiscal 2025, los servicios de recolección de basura contemplados en el artículo 28, fracción IV de la presente Ley, pagarán lo equivalente a aplicar un factor del 0.80 del total, siempre que éstos se realicen dentro del primer trimestre del ejercicio fiscal en curso y el pago sea bajo la modalidad de pago anual anticipado.
52. Para el ejercicio fiscal 2025, por los importes generados por la limpieza de predios baldíos, derivados de los programas autorizados por el Ayuntamiento, en ejercicio de la simplificación administrativa, serán cobrados al momento del pago del Impuesto Predial, en los términos que la dependencia encargada de las finanzas públicas determine para tales efectos.
53. Para el ejercicio fiscal 2025, el servicio de desazolve de pozos de visita, drenajes y alcantarillado y fosas sépticas en propiedad particular en el tipo de Urbanización Progresiva y Comunidades, contemplados en el artículo 28, fracción VI, numeral 5, inciso a) de la presente Ley, se podrá aplicar un factor del 0.50 al monto que al momento de la solicitud expresa determine la autoridad, siempre que sea solicitado por el propietario, poseedor del inmueble y/o representante legal debidamente acreditado.
54. Para el ejercicio fiscal 2025, por el costo de los servicios que presta la Unidad de Control y Protección Animal, contemplados en el artículo 28, fracción VI, numeral 6 de la presente Ley, cuya finalidad sea el control y sanidad de la población, tendrán una reducción a través de los programas que establezca la Autoridad Competente y que se lleven a cabo en las zonas o colonias con rezago social o de mayor marginación.
55. Para el ejercicio fiscal 2025, por los servicios que presta el Rastro Municipal, para los ciudadanos que acrediten estar afiliados a algún organismo relacionado con la industria de la carne, previa solicitud de los interesados, pagarán el siguiente importe, de acuerdo a los conceptos señalados:

HORARIO NORMAL			
TIPO DE GANADO	PROCESAMIENTO		USO DE AGUA PARA LAVADO DE VISCERAS
	IMPORTE		IMPORTE
Bovino		\$475.00	\$90.00
Porcinos menores de 20 Kg.		\$90.00	\$25.00
Porcino		\$160.00	\$20.00
Porcino de más de 140 kg		\$285.00	\$65.00
Ovino y Caprino		\$135.00	\$25.00
Otros animales menores		\$45.00	\$20.00

FUERA DE HORARIO NORMAL		
TIPO DE GANADO	PROCESAMIENTO	USO DE AGUA PARA LAVADO DE VISCERAS
	IMPORTE	IMPORTE
Bovino	\$720.00	\$90.00
Porcinos menores de 20 Kg.	\$130.00	\$50.00
Porcino	\$220.00	\$60.00
Porcino de más de 140 kg	\$530.00	\$65.00
Ovino y Caprino	\$150.00	\$40.00
Otros animales menores	\$40.00	\$40.00

USO DE AGUA PARA LAVADO DE VEHÍCULOS	
TIPO DE VEHÍCULO	IMPORTE
Camioneta chica o remolque	\$115.00
Camioneta mediana o remolque mediano	\$150.00
Camioneta grande	\$210.00
Camioneta grande doble piso	\$310.00
Camión tipo rabón cap. Hasta 7,500 Kg.	\$515.00
Camión tipo rabón doble piso	\$635.00
Camión Torton piso sencillo	\$640.00
Camión Torton doble piso	\$740.00
Panzona	\$1,050.00

PERIODO DE REFRIGERACIÓN	IMPORTE, POR KG
Primer día o fracción	\$0.70
Segundo día o fracción	\$0.70
Tercer día o fracción	\$0.70
Por cada día o fracción adicional	\$0.70

USO DE CORRALETAS, PARA GUARDA	
TIPO DE GANADO	IMPORTE
Bovino	\$40.00
Porcino	
Ovino y Caprino	

56. Por los Derechos contemplados en el artículo 29, fracción II, numeral 2, inciso a) de la presente Ley, para los ciudadanos que acrediten su imposibilidad de pago o colocarse en algún supuesto de los grupos vulnerables y organismos, mediante solicitud de los interesados, previa autorización de la Dependencia encargada de las Finanzas Públicas, pagarán:

TEMPORALIDAD INICIAL 6 AÑOS	
CONCEPTO	IMPORTE
Inhumación para grupos vulnerables que manifiesten imposibilidad de pago	\$3,000.00

57. Cuando la Secretaría de Servicios Públicos Municipales, lleve a cabo programas en los Panteones Municipales en el Municipio de Corregidora, Qro., se aplicará el factor del 0.80 del total, de acuerdo a los lineamientos y procedimientos que para tales efectos apruebe el Ayuntamiento, previo a realizarse estudio socioeconómico del solicitante.

58. Por los derechos contemplados en el artículo 29, fracción IV de la presente Ley, para los ciudadanos que acrediten su imposibilidad de pago o colocarse en algún supuesto de los grupos vulnerables y organismos, mediante solicitud de los interesados, previa autorización de la Dependencia encargada de las Finanzas Públicas, se podrá aplicar un factor del 0.60 del total determinado.

59. Para el ejercicio fiscal 2025, por los derechos contemplados en el artículo 31 y servicios prestados por la Secretaría del Ayuntamiento, el Encargado de la Dependencia Municipal, podrá determinar el importe de \$155.00, a las personas físicas que acrediten su imposibilidad de pago o colocarse en algún supuesto de los grupos vulnerables y organismos, previa solicitud de los interesados.
60. Por los derechos contemplados en el artículo 31, fracción IV del presente Ordenamiento, por la expedición de constancias para los ciudadanos que acrediten su imposibilidad de pago o colocarse en algún supuesto de los grupos vulnerables y organismos, mediante solicitud de los interesados, previa autorización de la Dependencia encargada de las Finanzas Públicas, pagarán:

CONCEPTO		IMPORTE
Constancia de Residencia	Hasta 1 año de residencia	\$210.00
	Hasta 3 años de residencia	
	De 3 años en adelante de residencia	
	Constancia de viabilidad	
Otras Constancias		

61. Durante el ejercicio fiscal 2025, para los Derechos contenidos en el artículo 31, fracción V del presente Ordenamiento, de acuerdo a los criterios y lineamientos que para tales efectos establezca la dependencia encargada de prestar dicho servicio, se autoriza la recepción de dichos pagos en la modalidad de parcialidades o diferido.
62. Por los Derechos contenidos en el artículo 31, fracción V de la presente Ley, para los ciudadanos que acrediten su imposibilidad de pago o colocarse en algún supuesto de grupos vulnerables, previa solicitud de los interesados, se podrá aplicar un factor del 0.50 sobre el total determinado, previa autorización de la Dependencia encargada de las Finanzas Públicas.
63. Durante el ejercicio fiscal 2025, podrá autorizarse el pago en parcialidades o diferido en las contribuciones que deriven de Autorizaciones de Cabildo, a cubrir por parte de los particulares, de acuerdo a los criterios y lineamientos que para tales efectos establezca la dependencia encargada de las finanzas públicas.
64. Durante el ejercicio fiscal 2025, los grupos artísticos que representen al Municipio de Corregidora, Qro., podrán hacer uso, sin costo, de las instalaciones descritas en el artículo 33 de la presente Ley, de acuerdo a la disposición de días y horario y de los lineamientos establecidos por la Secretaría de Desarrollo Social, para aquellas instalaciones que se encuentren administradas por el Municipio de Corregidora, Qro.
65. Por los Derechos contemplados en el artículo 33, fracción I de la presente Ley, para los ciudadanos que acrediten su imposibilidad de pago o colocarse en algún supuesto de los grupos vulnerables y organismos, mediante solicitud de los interesados, previa disponibilidad y autorización del Instituto Municipal del Deporte y de la Dirección de Formación Cultural del Municipio de Corregidora, Qro., a través de su jefatura correspondiente, pagarán:

POR CURSO MENSUAL CON MAESTROS PAGADOS POR EL MUNICIPIO, HASTA DOS TALLERES		
INSTALACIÓN MUNICIPAL	IMPORTE	
	GRUPOS VULNERABLES	ORGANISMOS
El Pueblito	\$90.00	\$150.00
Pirámides		
Santa Bárbara	\$75.00	\$115.00
La Negreta		
Tejeda	\$125.00	\$175.00
Los Olvera	\$75.00	\$115.00
Los Ángeles	\$65.00	\$95.00
Lomas de Balvanera		
Charco Blanco		
La Cueva	\$90.00	\$145.00
Candiles		
San Carlos		
Similares	\$75.00	\$115.00

POR CURSO DE VERANO, CON MAESTROS NO PAGADOS POR EL MUNICIPIO Y QUE IMPARTAN CUALQUIER TALLER, POR ALUMNO		
INSTALACIÓN MUNICIPAL	IMPORTE	
	GRUPOS VULNERABLES	ORGANISMOS
El Pueblito	\$115.00	\$190.00
Pirámides		
Santa Bárbara		
Candiles		
San Carlos		
Los Olvera	\$190.00	\$305.00
Tejeda		
Los Ángeles	\$90.00	\$150.00
Lomas de Balvanera		
La Cueva		
La Negreta		
Charco Blanco		

POR CURSO DE VERANO EN UNIDADES DEPORTIVAS, EL ALUMNO, SEMANALMENTE		
CENTRO DEPORTIVO	IMPORTE	
	GRUPOS VULNERABLES	ORGANISMOS
La Pirámide	\$155.00	\$250.00
Santa Bárbara		
Tejeda		
Candiles		
La Negreta		
Emiliano Zapata		
Similares		

POR CLASES IMPARTIDAS EN EL ÁREA DE RECREACIÓN DEL CENTRO DEPORTIVO LA PIRÁMIDE, SEGÚN PROGRAMAS Y HORARIOS, POR CADA USUARIO			
TIPO A		IMPORTE	
		GRUPOS VULNERABLES	ORGANISMOS
Inscripción anual, incluye credencial y uso de gimnasio		\$155.00	\$185.00
Mensualidad	Tres clases semanales de natación, carriles de nado libre y uso de gimnasio, de lunes a sábado.	\$305.00	\$515.00
TIPO B		IMPORTE	
		GRUPOS VULNERABLES	ORGANISMOS
Inscripción anual, incluye credencial y uso de gimnasio		\$150.00	\$185.00
Mensualidad	Carril de nado libre y uso de gimnasio con instructor, de lunes a sábado.	\$225.00	\$385.00
	Una vez a la semana, sábado, carril de nado libre y uso de gimnasio con instructor, de lunes a sábado.	\$155.00	\$170.00
TIPO C		IMPORTE	
		GRUPOS VULNERABLES	ORGANISMOS
Inscripción anual, incluye credencial		\$150.00	\$185.00
Mensualidad	Tres clases de natación por semana, niños de 6 a 14 años	\$210.00	\$345.00
	Una clase a la semana, sábado, niños de 6 a 14 años	\$150.00	\$185.00

Curso de verano, niños de 6 a 14 años		\$620.00	\$1,025.00
TIPO D		IMPORTE	
		GRUPOS VULNERABLES	ORGANISMOS
Inscripción anual, incluye credencial		\$155.00	\$185.00
Mensualidad	Polo Acuático: sábado una hora	\$155.00	\$220.00
	Nado sincronizado: sábado una hora		
	Gimnasia Acuática: lunes, miércoles y viernes, una hora, por día.		
TIPO E		IMPORTE	
		GRUPOS VULNERABLES	ORGANISMOS
Inscripción anual, incluye credencial		\$155.00	\$185.00
	Seis días a la semana, de lunes a sábado, gimnasio, mayores de 14 años	\$230.00	\$230.00
TIPO F		IMPORTE	
		GRUPOS VULNERABLES	ORGANISMOS
Inscripción anual, incluye credencial		\$155.00	\$160.00
	Por tres días a la semana, una hora, por día, clases de box	\$155.00	\$160.00
TIPO G		IMPORTE	
		GRUPOS VULNERABLES	ORGANISMOS
Inscripción anual, incluye credenciales		\$155.00	\$185.00
Mensualidad	Carril de nado libre, de lunes a viernes	\$230.00	\$230.00
TIPO H		IMPORTE	
		GRUPOS VULNERABLES	ORGANISMOS
Mensualidad	Uso de instalación de la alberca en periodo vacacional mes diciembre alberca	\$210.00	\$300.00
	Uso de instalación del gimnasio en periodo vacacional mes diciembre	\$115.00	\$170.00
	Tres clases semanales de natación, carriles de nado libre y uso de gimnasio de lunes a sábado, dos semanas en el mes de diciembre.	\$250.00	\$385.00

INSCRIPCIÓN A TALLERES, CLASES O ACADEMIAS DEPORTIVAS EN CUALQUIER UNIDAD DEPORTIVA		
CON MAESTROS PAGADOS	IMPORTE	
	GRUPOS VULNERABLES	ORGANISMOS
Inscripción anual	\$260.00	\$430.00
Mensualidad	\$120.00	\$185.00

66. Por los Derechos contemplados en el artículo 33, fracción I, numerales 2 y 3 de la presente Ley, para los ciudadanos que sean sujetos beneficiados de programas sociales y de gobierno Municipal, siempre que dentro de las bases de dichos programas así se contemple, previa disponibilidad, y dependiendo de los lineamientos que para tales efectos determine la Secretaría de Desarrollo Social del Municipio de Corregidora, Qro., y/o por el H. Ayuntamiento, se causará y pagará:

POR CURSO MENSUAL CON MAESTROS PAGADOS POR EL MUNICIPIO, HASTA DOS TALLERES	
INSTALACIÓN MUNICIPAL	IMPORTE
El Pueblito	\$60.00
Pirámides	
Santa Bárbara	
La Negreta	
Tejeda	
Los Olvera	
Los Ángeles	
Lomas de Balvanera	
Charco Blanco	
La Cueva	
Candiles	
San Carlos	
Similares	

POR CURSO DE VERANO, CON MAESTROS NO PAGADOS POR EL MUNICIPIO Y QUE IMPARTAN CUALQUIER TALLER, POR ALUMNO	
INSTALACIÓN MUNICIPAL	IMPORTE
El Pueblito	\$60.00
Pirámides	
Santa Bárbara	
La Negreta	
Tejeda	
Los Olvera	
Los Ángeles	
Lomas de Balvanera	
Charco Blanco	
La Cueva	
Candiles	
San Carlos	
Similares	

67. Durante el ejercicio fiscal 2025, para los conceptos contenidos en el artículo 33, fracción I de la presente Ley, referentes a la impartición de talleres; para los miembros de la familia consanguínea, en línea recta, a partir de 3 integrantes, dentro de las instalaciones de los Centros Culturales Municipales, de acuerdo a sus ingresos mensuales fijos, por persona, por taller, mensualmente pagarán:

INGRESOS MENSUALES FIJOS		FACTOR SOBRE TARIFA APROBADA EN LA PRESENTE LEY
DE	A	
\$1.00	\$11,615.99	0.70
\$11,616.00	\$17,422.99	0.50
\$17,423.00	\$23,229.99	0.30
\$23,230.00	\$29,038.99	0.10

Durante el ejercicio fiscal 2025, para los conceptos contenidos en el artículo 42, fracción I de la presente Ley, para los empleados del Municipio de Corregidora, Qro., del Sistema Municipal para el Desarrollo Integral de la Familia del Municipio de Corregidora, Qro., y demás Organismos Descentralizados, por persona, mensualmente de acuerdo a sus ingresos mensuales fijos, se podrá aplicar un factor del 0.70 sobre el total determinado.

68. Durante el ejercicio fiscal 2025, los niños bajo custodia de Casas Hogar ubicadas en el Municipio de Corregidora, Qro., podrán hacer uso sin costo de las instalaciones descritas en el artículo 33, fracción I, numeral 6 de la presente Ley, de acuerdo a la disposición de días y horario y de los lineamientos establecidos por la Secretaría de Desarrollo Social, para aquellas instalaciones que se encuentren administradas por el Municipio de Corregidora, Qro.

69. Durante el ejercicio fiscal 2025, los empleados suscritos al Municipio de Corregidora, Qro., podrán hacer uso de las instalaciones descritas en el artículo 33, fracción I, numeral 6 de la presente Ley, de acuerdo a la disposición de días y horario, así como de los costos previstos, conforme a los lineamientos establecidos por la Secretaría de Desarrollo Social, para aquellas instalaciones que se encuentren administradas por el Municipio.

70. Por los conceptos contenidos en el artículo 33, fracción IV, numeral 1, inciso d) de la presente Ley, por los eventos organizados por las dependencias municipales que promuevan y fomenten el deporte, cultura y recreación familiar, no tendrá ningún costo.

71. Por los conceptos contenidos en el artículo 33, fracción IV, numeral 2 de la presente Ley, para los establecimientos con giro de Centro de Servicio, en su modalidad de mecánico automotriz, eléctrico, mofles, radiadores, suspensiones, de acuerdo a los criterios y lineamientos que para tales efectos establezca la dependencia encargada de prestar dicho servicio, se causará y pagará: \$385.00.

Por los Derechos contemplados en el artículo 33, fracción IV, numeral 2 de la presente Ley, para los ciudadanos que acrediten su imposibilidad de pago o colocarse en algún supuesto de los grupos vulnerables y organismos, mediante solicitud de los interesados, previa autorización de la Dependencia encargada de las Finanzas Públicas, pagarán:

TIPO	IMPORTE	
Establecimiento con preparación, venta y consumo de alimentos sin bebidas alcohólicas	De 1 a 10 empleados	\$155.00
	De 11 a 20 empleados	\$270.00
	De 21 empleados en adelante	\$360.00
Establecimiento con preparación, venta y consumo de alimentos y/o bebidas alcohólicas	De 1 a 10 empleados	\$215.00
	De 11 a 20 empleados	\$325.00
	De 21 empleados en adelante	\$415.00
Auto lavado y estéticas automotrices	De 1 a 10 empleados	\$150.00
Centros de acopio y comercializadoras de residuos Recicladoras	De 1 a 10 empleados	\$245.00
	De 11 a 20 empleados	\$410.00
	De 21 empleados en adelante	\$570.00
Concretera, bloquera y bancos de material	De 1 a 10 empleados	\$300.00
Club deportivo, escuela de natación y escuela de deporte	De 1 a 10 empleados	\$450.00
Clínica Veterinaria y hospital veterinario	De 1 a 10 empleados	\$370.00
Club social y similares	De 1 a 10 empleados	\$485.00
Crematorio y panteones (personas)	De 1 a 10 empleados	\$650.00
Crematorio y panteones (mascotas)	De 1 a 10 empleados	\$410.00
Ferreterías, tiendas de pintura y tlapalerías	De 1 a 10 empleados	\$290.00
Instituciones de enseñanza y asistencia	De 1 a 10 empleados	\$325.00
Instituciones de enseñanza y asistencia	De 1 a 10 empleados	\$490.00
Asilos, centros de rehabilitación	De 1 a 10 empleados	\$300.00
Estéticas, peluquerías, SPA y similares	De 1 a 10 empleados	\$225.00
Fumigación	De 1 a 10 empleados	\$225.00
Gasera	De 1 a 10 empleados	\$225.00
Hotel, motel, casa de huéspedes, cabañas y villas	De 1 a 10 empleados	\$465.00
Imprenta e impresión 3D	De 1 a 10 empleados	\$225.00
Micro Industria y Maquiladoras de ropa	De 1 a 10 empleados	\$490.00
Industria Pequeña	De 11 a 20 empleados	\$670.00
Industria Mediada	De 21 a 50 empleados	\$975.00
Industria Grande	De 51 en adelante	\$1,215.00
Laboratorios clínico y de alimentos	De 1 a 10 empleados	\$450.00
Lavandería, tintorería y planchaduría	De 1 a 10 empleados	\$225.00
Salón de eventos y salón de fiestas, jardín de eventos	De 1 a 10 empleados	\$300.00
Sitio de disposición final de residuos (relleno sanitario)	De 1 a 10 empleados	\$1,500.00
Centros de servicio automotriz	De 1 a 10 empleados	\$385.00
Taller de hojalatería y pintura de automóviles	De 1 a 10 empleados	\$275.00
Reparación, venta y estética de bicicletas y motocicletas	De 1 a 10 empleados	\$210.00
Taller de Torno, troquelado y soldadura	De 1 a 10 empleados	\$420.00

Carpintería, maderería, fabricación de muebles y cocinas, tapicería, vidriería, taller de cancelerías de aluminio y herrería	De 1 a 10 empleados	\$255.00
Vulcanizadora	De 1 a 10 empleados	\$290.00
Tienda de autoservicio	De 1 a 10 empleados	\$560.00
	De 11 a 20 empleados	\$685.00
	De 21 en adelante	\$810.00
Tienda de conveniencia o minisúper (Sin venta de bebidas alcohólicas)	De 1 a 10 empleados	\$330.00
Tienda de conveniencia o minisúper (Con venta de bebidas alcohólicas)	De 1 a 10 empleados	\$360.00
Miscelánea y similares (Sin venta de bebidas alcohólicas)	De 1 a 10 empleados	\$155.00
Miscelánea y similares (Con venta de bebidas alcohólicas)	De 1 a 10 empleados	\$195.00
Oficinas	De 1 a 10 empleados	\$225.00
	De 11 a 20 empleados	\$300.00
Vivero, servicio de jardinería y venta de plantas con una superficie superior a 50 M2	De 1 a 10 empleados	\$290.00
Centro de distribución	De 1 a 10 empleados	\$195.00
	De 11 a 20 empleados	\$320.00
Depósitos y Almacenes con venta	De 1 a 10 empleados	\$180.00
	De 11 a 20 empleados	\$295.00
Tienda de artesanías, cerámica, productos artesanales, alfarería	De 1 a 10 empleados	\$320.00
Florerías, globerías sex shop, accesorios para fiestas y tiendas de regalo	De 1 a 10 empleados	\$155.00
Estética y peluquerías para mascotas	De 1 a 10 empleados	\$155.00
Pensión para mascotas	De 1 a 10 empleados	\$195.00
Clínicas, sanatorios, hospitales, consultorios médicos y dentales	De 1 a 10 empleados	\$305.00
Farmacias, botica y venta de productos naturistas	De 1 a 10 empleados	\$155.00
Farmacia con minisúper y/o consultorio	De 1 a 10 empleados	\$195.00
Limpieza de fosas sépticas, drenaje, desazolve y sanitarios portátiles	De 1 a 10 empleados	\$195.00
Boutique, zapatería, ropa deportiva y equipo de seguridad	De 1 a 10 empleados	\$155.00
Boutique, zapatería, ropa deportiva y equipo de seguridad	De 11 a 20 empleados	\$255.00

Por los conceptos contenidos en el artículo 33, fracción IV, numeral 2 de la presente Ley, a las personas físicas o morales que comprueben tener un bajo impacto ambiental y/o uso de tecnología amigable en los rubros de fuentes de contaminación de atmósfera, industrias y sitios de disposición final de residuos sólidos urbanos y de manejo especial concesionados, pagarán lo equivalente a aplicar un factor de 0.50 del total determinado de acuerdo a los lineamientos y procedimientos que para tales efectos emita la Dependencia Municipal competente.

Por los Derechos contemplados en el artículo 33, fracción IV, numeral 3 del presente ordenamiento, para los ciudadanos que acrediten su imposibilidad de pago o colocarse en algún supuesto de los grupos vulnerables y organismos, mediante solicitud de los interesados, previa autorización de la Dependencia encargada de las Finanzas Públicas, pagarán:

UBICACIÓN DE LA ESPECIE VEGETAL	GRUPOS VULNERABLES	ORGANISMOS
	IMPORTE	IMPORTE
Campestre/Residencial	\$895.00	\$980.00
Condominios, fraccionamientos, cerradas y similares	\$325.00	\$355.00
Colonias urbanas, rurales y Centro Histórico	\$165.00	\$185.00
Escuelas privadas	\$245.00	\$270.00
Industrial	\$895.00	\$990.00
Comercios y servicios	\$245.00	\$270.00
Desarrollo habitacional y/o comercial	\$1,225.00	\$1,345.00
Otros	\$155.00	\$180.00

72. Por los Derechos contemplados en el artículo 33, fracción VI numeral 4 de la presente Ley, para los ciudadanos que sean sujetos beneficiados de programas sociales y de gobierno Municipal, siempre que dentro de las bases de dichos programas así se contemple, previa disponibilidad, y dependiendo de los lineamientos que para tales efectos determine la Secretaría de Desarrollo Social del Municipio de Corregidora, Qro., y/o por el H. Ayuntamiento, se causará y pagará:

CONCEPTO	IMPORTE
Por uso de lavadora durante un ciclo de lavado	\$10.00

73. Durante el ejercicio fiscal 2025, para las tarifas señaladas en el artículo 33, fracción VII, numeral 1 de la presente Ley, por el refrendo de anuncios, durante los meses de enero, febrero y marzo, pagarán lo equivalente a aplicar un factor del 0.20 al importe que al momento de la solicitud expresa determine la autoridad competente.

En el caso de asociaciones no lucrativas que lleven a cabo eventos sin costo, de beneficio social dirigidos a la comunidad en general, el costo por la colocación de anuncios en vía pública, previa autorización de la dependencia encargada de las finanzas públicas municipales, se causará y pagará: \$155.00.

74. Por los servicios que presta la Secretaría de la Mujer, de acuerdo a los planes, programas, capacitaciones, cursos y talleres, que permitan el desarrollo personal de las mujeres con la finalidad de que participen plenamente en todos los sectores y niveles de actividad económica, se impartirán sin costo bajo los lineamientos que dicha autoridad emita.
75. Para el ejercicio fiscal 2025, por las tarifas contenidas en el artículo 42, fracción I, numeral 1 de la presente Ley, por los servicios que presta la Unidad Básica de Rehabilitación, para aquellas personas físicas que, bajo protesta de decir verdad, manifiesten la no obtención de ingresos, previa acreditación de la dependencia económica, que para tal efecto establezca el organismo rector, por servicio, se causará y pagará: \$155.00.

Durante el ejercicio fiscal 2025, para los conceptos contenidos en el artículo 42, fracción I, numeral 1 de la presente Ley, para los empleados del Municipio de Corregidora, Qro., del Sistema Municipal para el Desarrollo Integral de la Familia del Municipio de Corregidora y demás Organismos Descentralizados, de acuerdo a sus ingresos mensuales fijos, por persona, por sesión, pagará:

RANGO DE INGRESOS MENSUALES PERCIBIDOS POR EL EMPLEADO		IMPORTE
DE	A	
\$1.00	\$12,624.99	\$35.00
\$12,625.00	\$18,939.99	\$50.00
\$18,940.00	\$25,249.99	\$60.00
\$25,250.00	\$31,564.99	\$70.00
\$31,565.00	En adelante	\$90.00

Durante el ejercicio fiscal 2025, por las tarifas contenidas en el artículo 42, fracción I, numeral 2 de la presente Ley, por el servicio de estancia en las instalaciones de la Casa de los Abuelos, pagarán lo equivalente a aplicar un factor del 0.50 sobre total determinado de acuerdo a los lineamientos y procedimientos que para tales efectos aprueben los Programas del Sistema Municipal para el Desarrollo Integral de la Familia del Municipio de Corregidora, Qro.

76. Los Derechos por la expedición de licencias de ejecución de obras para fraccionamientos y condominios sin autorización o licencia emitida por la Autoridad competente, contemplados en el artículo 24, fracción VI, numeral 4 y fracción XIII, numeral 2, inciso b) de la presente Ley, el Encargado de la dependencia Municipal competente, podrá aplicar el porcentaje de avance determinado por la Dirección de Desarrollo Urbano y por el total de la superficie de vialidad de acuerdo al proyecto presentado, en los casos que así lo determine precedente.
77. Las sanciones administrativas a que haya lugar derivadas de la captura y guarda de animales que transiten en la vía pública sin vigilancia de sus dueños; siempre y cuando exista libre voluntad de partes sin coacción por parte de la autoridad, se podrá sustituir la multa derivada por esta falta a cambio de la libre aceptación de esterilizar la especie animal cubriendo los costos previstos por el servicio de esterilización en la presente Ley, sin perjuicio de la autoridad y con los apercibimientos correspondientes.

Sección Décima Primera Glosario

Artículo 51. Para los efectos de la presente Ley, se entenderá por:

Accesorios: Ingresos que recibe el Gobierno Municipal por concepto de multas, recargos, sanciones, gastos de ejecución e indemnización; todos ellos asociados a la omisión o incumplimiento en el pago de las contribuciones o los que se apliquen en relación con Aprovechamientos; y que, por tanto, participan de la naturaleza de ambos.

Administración Pública Municipal: Se conforma por las administraciones pública centralizada y pública paramunicipal, consignadas en la Ley Orgánica Municipal del Estado de Querétaro, es por tanto el conjunto de órganos que auxilian al Presidente Municipal en la realización de sus funciones administrativas; dicha administración pública podrá ser centralizada, desconcentrada y paramunicipal, conforme al reglamento correspondiente de cada municipio, en el cual se distribuirán las competencias de las dependencias y entidades que la integren.

Afectación por Obra: Restricción impuesta por una entidad pública que, en el ejercicio de sus funciones, despliega su acción planificadora y desarrolladora mediante la ejecución de obras de infraestructura, limitando o impidiendo a causa de dicha obra pública, la utilidad del bien.

Aplicará: Para aquellos supuestos en donde el presente Ordenamiento señale dicha acción, se entenderá por dicho término a la operación matemática de multiplicación.

Aportaciones Federales: Son los recursos que la Federación transfiere a las haciendas públicas de los Estados, Distrito Federal, y en su caso, de los Municipios, a través del Ramo 33, condicionando su gasto a la consecución y cumplimiento de los objetivos que para cada tipo de aportación establece esta Ley, para los Fondos siguientes:

Fondo de Aportaciones para la Infraestructura Social (FAIS);

Fondo de Aportaciones para el Fortalecimiento de los Municipios y de las Demarcaciones Territoriales del Distrito Federal (FORTAMUNDF);

Fondo de Aportaciones para el Fortalecimiento de las Entidades Federativas (FAFEF).

Dichos Fondos se integrarán, distribuirán, administrarán, ejercerán y supervisarán, de acuerdo a lo dispuesto en la Ley de Coordinación Fiscal.

Aprovechamientos: Ingresos que percibe el Estado por funciones de derecho público distintos de las contribuciones, de los ingresos derivados de financiamientos y de los que obtengan los organismos descentralizados y las empresas de participación estatal.

Existen aprovechamientos corrientes y de capital.

Ejemplos de los primeros son las multas, indemnizaciones, reintegros y participaciones en ingresos locales por la aplicación de acuerdos, o leyes federales, o provenientes de participaciones por concesión por la prestación de servicios de dominio público.

Ejemplos de aprovechamientos de capital son las recuperaciones de capital y sus accesorios.

Armonización: Se trata de la revisión, reestructuración y compatibilización de los modelos contables vigentes a nivel nacional, a partir de la adecuación y fortalecimiento de las disposiciones jurídicas que las rigen, de los procedimientos para el registro de las operaciones de la información que deben generar los sistemas de contabilidad gubernamental, y de las características y contenido de los principales informes de rendición de cuentas.

Armonización Contable: Se trata del proceso de homogeneización y modernización de los sistemas de información contable para los tres ámbitos de gobierno, donde se contemplan marcos jurídicos similares, principios y normas contables comunes, sistemas de administración financiera, registro contable (incluyendo la descripción completa y estandarizada del patrimonio) y modelos de información de cuentas compartibles comparables para controlar, evaluar y fiscalizar las cuentas públicas de manera eficaz y eficiente.

Autoridad fiscal: Representante del poder público facultado para recaudar impuestos, llevar un control de los contribuyentes, o imponer las sanciones previstas por el Código Fiscal, interpretar disposiciones de la Ley, entre otras funciones.

Avalúo para fines hacendarios: Dictamen técnico que determina el valor de un bien inmueble.

Bienes: Todas aquellas cosas que puedan ser objeto de comercio y prestar alguna utilidad al hombre.

Bienes Inmuebles: Asignaciones destinadas a la adquisición de activos fijos inmobiliarios, así como los gastos derivados de actos de su adjudicación, expropiación e indemnización; incluye las asignaciones destinadas a los Proyectos de Prestación de Servicios relativos cuando se realicen por causas de interés público.

Bienes que legalmente se puedan enajenar: Son los bienes que se tienen en dominio útil y que se encuentran desincorporados del patrimonio municipal.

Bienes muebles: Los bienes son muebles por su naturaleza o por disposición de la Ley; Son muebles por su naturaleza, los cuerpos que pueden trasladarse de un lugar a otro, ya se muevan por sí mismos, ya por efecto de una fuerza exterior; y son bienes muebles por determinación de la Ley, las obligaciones y los derechos o acciones que tienen por objeto cosas muebles o cantidades exigibles en virtud de acción personal.

Clave Catastral: Número de identificación dentro del padrón catastral de 15 dígitos, conformada de acuerdo a su tipo; la Clave Urbana se compone de Municipio, Microrregión, Localidad, Sector, Manzana y Lote; la Clave Rústica está conformada por Municipio, Microrregión, Localidad, Carta, Cuadrante, Subcuadrante y Lote.

Contribuciones: Son las obligaciones monetarias impuestas, con fundamento en la Ley y las disposiciones aplicables, a los ciudadanos en su carácter de contribuyentes o sujetos pasivos obligados, para financiar las cargas y gastos públicos en que incurre el Estado, para cumplir con sus funciones inherentes. Se clasifican en: impuestos, aportaciones a seguridad social, contribuciones de mejoras y derechos. Desde el análisis de las transferencias son los recursos que específicamente se otorgan a instituciones de seguridad social como el Instituto Mexicano del Seguro Social (IMSS) e Instituto de Seguridad y Servicios Sociales de los Trabajadores del Estado (ISSSTE).

Contribuciones de Mejoras: Son las establecidas en Ley a cargo de las personas físicas y morales que se beneficien de manera directa por obras públicas.

Contribuciones No Comprendidas: Ingresos tributarios y no tributarios causados en ejercicios fiscales anteriores pendientes de liquidación o de pago, los cuales se captan en el ejercicio posterior, de conformidad con las disposiciones fiscales aplicables en la materia.

Contribuyente: Es todo individuo que por realizar una actividad económica está obligado a contribuir para el financiamiento del gasto público, de acuerdo con las leyes fiscales. Dicho individuo puede ser nacional o extranjero, persona física o moral o bien ser una entidad pública o privada.

Crecimiento Económico: Es el incremento en la producción de bienes y servicios de un país en un periodo determinado respecto a otro anterior.

Dependencias: Denominación genérica de las Secretarías del Municipio, incluyendo a sus respectivos órganos administrativos desconcentrados; órganos reguladores conforme a lo dispuesto en la Ley Orgánica Municipal del Estado de Querétaro.

Dependencia encargada de las Finanzas Públicas: La secretaría del Municipio encargada de las finanzas públicas, administra financiera y tributariamente la hacienda pública del municipio.

Derechos: Contribuciones establecidas en Ley por el uso o aprovechamiento de los bienes del dominio público, así como por recibir servicios que presta el Municipio en sus funciones de derecho público. También son derechos la cantidad que se paga, de acuerdo con otro acto determinado por la Ley.

Derecho de paso: Aquel que recae sobre un bien inmueble que sirve para dar acceso a predios a fines, por sus características presenta utilidad pública, debe ser autorizado por Autoridad Competente y no debe encontrarse con reconocimiento de vialidad.

Deuda: Cantidad de dinero o bienes que una persona, empresa o país debe a otra y que constituyen obligaciones que se deben saldar en un plazo determinado. Por su origen la deuda puede clasificarse en interna y externa; en tanto que por su destino puede ser pública o privada.

Deuda Pública: Cualquier Financiamiento contratado por los Entes Públicos.

Devengado: Es la representación de los bienes o servicios recibidos de los cuales está pendiente la disminución del pasivo respectivo, con el saldo de la cuenta contable del presupuesto devengado.

Disponibilidades: Las que así defina la Ley de Disciplina Financiera de las Entidades Federativas y los Municipios.

Donación: Acto jurídico por el que una persona transfiere a otra, gratuitamente, una parte o la totalidad de sus bienes presentes.

Ejercicio Fiscal: Periodo de un año presupuestario y contable, generalmente equivalente a un año calendario, para el cual se presupuestan los ingresos y gastos brutos, y para el que se presentan cuentas, sin incluir ningún periodo complementario, durante el cual puedan mantenerse abiertos los libros contables después del comienzo del periodo fiscal siguiente. Abarca del 1° de enero al 31 de diciembre.

Elementos del tributo: Sujeto Objeto Tasa o Tarifa Época de pago.

Entes Públicos: Los poderes Ejecutivo, Legislativo y Judicial, los organismos autónomos de las Entidades Federativas; los Municipios; los organismos descentralizados, empresas de participación estatal mayoritaria y fideicomisos de las Entidades Federativas y los Municipios, así como cualquier otro ente sobre el que las Entidades Federativas y los Municipios tengan control sobre sus decisiones o acciones. En el caso de la Ciudad de México, el Poder Ejecutivo incluye adicionalmente a sus alcaldías.

Estímulos Fiscales: Son apoyos gubernamentales que se destinan a promover el desarrollo de actividades y regiones específicas, a través de mecanismos tales como disminución de tasas impositivas, exención de impuestos determinados, aumento temporal de tasas de depreciación de activos, etc.

Factor: Tasa a aplicar en importe determinado para obtener el monto a pagar de una contribución.

Financiamiento: Toda operación constitutiva de un pasivo, directo o contingente, de corto, mediano o largo plazo, a cargo de los Entes Públicos, derivada de un crédito, empréstito o préstamo, incluyendo arrendamientos y factorajes financieros o cadenas productivas, independientemente de la forma mediante la que se instrumente.

Financiamiento Neto: La diferencia entre las disposiciones realizadas de un Financiamiento y las amortizaciones efectuadas de la deuda pública.

Financiamiento Propio: El financiamiento se integra por los recursos que, al cierre del Ejercicio Fiscal, se tenga en la tesorería, así como, en su caso, los que provengan de disponibilidades o transferencias federales que no fueron pagadas ni devengadas.

Fiscalización: Facultad para revisar y evaluar el contenido de la Cuenta Pública y/o de los trámites gestionados ante el Municipio.

Grupos Vulnerables: Todo aquel individuo que sea adulto de 60 años o más y/o personas con discapacidad física o mental, estudiantes con credencial vigente, personas menores de 12 años, mujeres responsables del cuidado de sus hijas e hijos que sus ingresos sean fuente única del sustento de sus hogares, madres con hijas e hijos menores de 5 años, mujeres embarazadas, mujeres en situación de violencia, personas indígenas y/o personas físicas que acrediten su imposibilidad de pago.

Hacienda Pública: Conjunto de bienes y derechos de titularidad pública destinados por el Estado para cumplir y satisfacer las necesidades económicas y sociales de los habitantes de un país. Son equivalentes las palabras Erario y Tesoro.

Honorarios: Son todos los ingresos que obtiene una persona profesional, artista o intelectual, que presta sus servicios en forma independiente, sin estar subordinado a un patrón.

Importe: Cantidad cierta a pagar, expresada en moneda nacional.

Impuesto: Son las contribuciones establecidas en Ley que deben pagar las personas físicas y morales que se encuentran en la situación jurídica o de hecho previstos por la misma y que sean distintas de las aportaciones de seguridad social, contribuciones de mejoras y derechos.

Índice Nacional de Precios al Consumidor (INPC): Es un factor que sirve para la actualización a valor presente de bienes, servicios e inversiones. El cálculo de éste corresponde al Banco de México y se publica en el Diario Oficial entre los primeros diez días del mes siguiente.

Inflación: Fenómeno que se observa en la economía de un país y está relacionado con el aumento desordenado de los precios de la mayor parte de los bienes y servicios que se comercian en sus mercados, por un periodo de tiempo prolongado.

Ingresos: Son todos los recursos provenientes de los impuestos, las contribuciones a la seguridad social, las ventas de bienes o servicios realizados por las entidades del Gobierno General, el superávit de explotación de las entidades públicas empresariales, las transferencias, asignaciones y donativos corrientes de capital recibidos, las participaciones, los ingresos de capital y la recuperación de inversiones financieras realizadas con fines de política.

Ingresos de libre disposición: Los que así defina la Ley de Disciplina Financiera de las Entidades Federativas y los Municipios.

Ingresos Devengados: Es el que se realiza cuando existe jurídicamente el derecho de cobro de impuestos, derechos, productos, aprovechamientos y otros ingresos por parte de los entes públicos.

Ingresos Excedentes: Son los recursos que durante el ejercicio fiscal se obtienen en exceso de los aprobados en la Ley de Ingresos.

Ingresos Propios: Son los recursos que por cualquier concepto obtengan las entidades, distintos a los recursos por concepto de subsidios y transferencias.

Ingresos Recaudados: Momento contable que refleja el cobro en efectivo o cualquier otro medio de pago de los impuestos, cuotas y aportaciones de seguridad social, contribuciones de mejoras, derechos y productos, aprovechamientos, financiamientos internos y externos; así como de la venta de bienes y servicios, además de participaciones, aportaciones, recursos convenidos, y otros ingresos por parte de los entes públicos.

Ingresos Tributarios: Son las percepciones que obtiene el Gobierno Federal o Estatal por las imposiciones que en forma unilateral y obligatoria fija el Estado a las personas físicas y morales, conforme a la Ley para el Financiamiento del Gasto Público. Su carácter tributario atiende a la naturaleza unilateral y coercitiva de los impuestos, gravando las diversas fuentes generadoras de ingresos: la compra-venta, el consumo y las transferencias.

Ingresos Totales: La totalidad de los ingresos de libre disposición, las transferencias federales etiquetadas y el financiamiento neto.

Interés: Tasa de utilidad o ganancia del capital, que generalmente se causa o se devenga sobre la base de un tanto por ciento del capital y en relación al tiempo que de éste se disponga.

Inversión Pública Productiva: Toda erogación por la cual se genere, directa o indirectamente, un beneficio social, y adicionalmente, cuya finalidad específica sea: (i) la construcción, mejoramiento, rehabilitación y/o reposición de bienes de dominio público; (ii) la adquisición de bienes asociados al equipamiento de dichos bienes de dominio público, comprendidos de manera limitativa en los conceptos de mobiliario y equipo de administración, mobiliario y equipo educacional, equipo médico e instrumental médico y de laboratorio, equipo de defensa y seguridad, y maquinaria, de acuerdo al clasificador por objeto de gasto emitido por el Consejo Nacional de Armonización Contable, o (iii) la adquisición de bienes para la prestación de un servicio público específico, comprendidos de manera limitativa en los conceptos de vehículos de transporte público, terrenos y edificios no residenciales, de acuerdo al clasificador por objeto de gasto emitido por el Consejo Nacional de Armonización Contable.

Ley de Ingresos del Municipio de Corregidora, Qro.: Norma que establece anualmente los ingresos del gobierno municipal que deberán recaudarse por concepto de impuestos, derechos, productos y aprovechamientos, sus accesorios, emisión de bonos y empréstitos.

Ley General de Contabilidad Gubernamental: Instrumento jurídico que establece los criterios generales de coordinación y la normatividad para la adecuada armonización de los sistemas de contabilidad gubernamental, entre los distintos órdenes de gobierno, es decir, los poderes Ejecutivo, Legislativo y Judicial de la Federación, los estados y el Distrito Federal; los ayuntamientos de los municipios; los órganos político-administrativos de las demarcaciones territoriales del Distrito Federal; las entidades de la administración pública paraestatal, ya sean federales, estatales o municipales; así como los órganos autónomos federales y estatales. Además de fijar los criterios y reglas para la emisión de información financiera de los entes públicos.

Municipio: Municipio de Corregidora, Qro.

Normas Contables: Son los lineamientos, metodologías y procedimientos técnicos dirigidos a dotar, a los entes públicos, de las herramientas necesarias para registrar correctamente las operaciones que afecten su contabilidad, con el propósito de generar información veraz y oportuna para la toma de decisiones y la formulación de estados financieros institucionales y consolidados.

No inconveniente: Documento que valida la realización de un evento o actividad con base en las medidas de seguridad aplicables en materia de protección civil a un lugar o establecimiento asentado en el Municipio de Corregidora, Qro.

Organismos: Todo aquel individuo perteneciente a Asociaciones, Uniones, Escuelas Públicas, Instituciones de Asistencia Privada, Organismos de Gobierno, Ligas Deportivas, clubs y similares y Organizaciones, debiendo acreditar tal carácter.

Participaciones Federales: Son los recursos que corresponden a los estados, municipios y Distrito Federal, conforme al pacto federal, dispuesto en la Ley de Coordinación Fiscal. Los cuales provienen de la Recaudación Federal Participable del ejercicio fiscal correspondiente (que captan las oficinas recaudadoras) y que, en términos de la normatividad aplicable, se distribuyen a través del Ramo General 28 del Presupuesto de Egresos de la Federación: (Participaciones a entidades Federativas y Municipios).

Plan Municipal de Desarrollo: Es el documento que establece los ejes de la política pública municipal, a partir de los cuales se determinan los objetivos, las metas, las estrategias y los programas nacionales que rigen la acción del gobierno.

Población: Todo aquel individuo que por circunstancias propias a la operación del establecimiento se encuentre al interior de las instalaciones del mismo, entiéndase visitante, proveedor o empleado.

Lo anterior, para determinar el número de población fija y flotante de los establecimientos sujetos a obtener el visto bueno de la Dirección de Protección Civil Municipal de Corregidora, Qro., de conformidad con los requerimientos pedagógicos de los cursos que impartirá la Dirección de Protección Civil Municipal de Corregidora, Qro., por lo que se cobrarán los derechos de capacitación, por hora, por instructor.

Predio: El inmueble constituido por el suelo o por éste y las construcciones adheridas a él.

Predio Baldío: El predio urbano que carezca de construcciones o tenga únicamente bardas perimetrales, así como los predios que contengan construcciones cuyo valor catastral represente menos del diez por ciento del valor catastral del terreno, sin incluir bardas perimetrales.

Predio de Fraccionamiento en Proceso de Ejecución: El predio o fracción de él, constituido como fraccionamiento en los términos del Código Urbano del Estado de Querétaro, cuya autorización provisional de venta de lotes o la definitiva de fraccionamiento ha sido publicada en el Periódico Oficial del Gobierno del Estado Querétaro "La Sombra de Arteaga" y que el propietario o copropietarios cuenten con el reconocimiento de causahabencia. Esta clasificación se conserva hasta que se haga entrega de las obras de urbanización al Municipio correspondiente, en los términos del ordenamiento antes mencionado o se tenga más del sesenta por ciento de la superficie vendible enajenada.

Predio de Producción Agrícola: Predio de producción agrícola con dominio pleno que provenga de ejido: la parcela de origen ejidal que cuente con dominio pleno, que permanezca en propiedad del ejidatario y que sea destinada permanentemente a la agricultura, independientemente de que cuente con infraestructura urbana.

Predio Rústico: El que se ubique fuera del límite de un centro de población, de conformidad a la normatividad aplicable en materia de desarrollo urbano y que no se encuentre en ninguno de los supuestos de la fracción anterior.

Predio Urbano: El inmueble constituido por el suelo o por éste y las construcciones adheridas a él.

Predio Urbano Edificado: El que contenga construcciones permanentes o en proceso, cuyo valor catastral de dichas construcciones represente por lo menos un diez por ciento del valor catastral del terreno y los que se destinen y así se acredite, para los siguientes fines: a) Campos o instalaciones deportivas permanentes; b) Actividades agrícolas, pecuarias o piscícolas permanentes; c) Actividades industriales, comerciales o de prestación de servicios permanentes; que cuenten con licencia de funcionamiento municipal vigente para esa actividad; d) Casa habitación permanente; y e) Unidades sujetas a régimen de condominio.

Programa de Gasto: La asignación de recursos que debe reflejar la consistencia de apoyar a los grupos vulnerables, dentro del cumplimiento de metas y objetivos a los ejes rectores del Plan Municipal de Desarrollo vigente.

Reserva Urbana: El predio urbano que no cuente con frente a vialidades y sistemas de infraestructura urbana, que se encuentre fuera del límite de la mancha urbana y que, de conformidad a las disposiciones en materia de desarrollo urbano, le corresponda un uso de suelo urbano o que la autoridad municipal competente le haya autorizado el uso de suelo urbano.

Se entiende por límite de la mancha urbana, el polígono formado por las áreas que en las localidades del Estado cuentan con algún sistema de infraestructura urbana o con vialidades urbanas, de acuerdo a la cartografía existente en el Instituto Registral y Catastral del Estado de Querétaro o en la Dirección Municipal de Catastro que corresponda.

Subsidios: Son las asignaciones de recursos federales previstas en el Presupuesto de Egresos que, a través de las dependencias y entidades, se otorgan a los diferentes sectores de la sociedad, a las entidades federativas o municipios para fomentar el desarrollo de actividades sociales o económicas prioritarias de interés general.

Tasa: Indicador básico para estimar en términos relativos el comportamiento de determinadas variables.

Transferencias: Son las asignaciones de recursos federales previstas en los presupuestos de las dependencias, destinadas a las entidades bajo su coordinación sectorial o en su caso, a los órganos administrativos desconcentrados, para sufragar los gastos de operación y de capital, incluyendo el déficit de operación y los gastos de administración asociados al otorgamiento de subsidios; tanto como a la Entidades Federativas, con base en convenios de asignación; así como las asignaciones para el apoyo de programas de las entidades vinculados con operaciones de inversión financiera o para el pago de intereses, comisiones y gastos, derivados de créditos contratados en moneda nacional o extranjera.

Transparencia: Son las acciones que permiten garantizar el acceso de toda persona; regulación del principio de libre información, de acuerdo a lo dispuesto por Ley de Transparencia y Acceso a la Información Pública del Estado de Querétaro.

Valor Catastral: Aquél que sea determinado por la dependencia encargada del catastro correspondiente, conforme a la Ley de la materia.

Valor Comercial: Se entiende como la cantidad más alta, expresada en términos monetarios, mediante la cual se intercambiaría un bien en el mercado corriente de bienes, entre un comprador y un vendedor que actúan sin presiones ni ventajas de uno y otro, en un mercado abierto y competido, en las circunstancias prevalecientes a la fecha del avalúo y en un plazo razonable de exposición.

TRANSITORIOS

Artículo Primero. La presente Ley entrará en vigor el 1 de enero del 2025.

Artículo Segundo Cualquier disposición expedida con anterioridad y que se oponga a la presente Ley, queda derogada.

Artículo Tercero. Las tarifas en cuanto a montos y plazos estarán sujetas a lo dispuesto por la presente Ley.

Artículo Cuarto. Cuando de las normas legales se denominen ingresos de libre disposición, se entenderán los ingresos locales y las participaciones federales, así como los recursos que, en su caso, se reciban del fondo de estabilización de los ingresos de las entidades federativas en términos del artículo 19 de la Ley Federal de Presupuesto y Responsabilidad Hacendaria y cualquier otro recurso que no esté destinado a un fin específico.

Artículo Quinto. Para efecto de lo señalado en los artículos 45 y 46 de la presente Ley, se tendrá en definitiva lo establecido por el Poder Ejecutivo del Estado de Querétaro, en relación con los montos que se establezcan conforme a la Ley de Coordinación Fiscal, la Ley de Coordinación Fiscal Estatal Intermunicipal del Estado de Querétaro y la Ley que Fija las Bases, Montos y Plazos conforme a las cuales se distribuirán las Participaciones Federales correspondientes a los Municipios del Estado de Querétaro, para el ejercicio fiscal 2025.

Artículo Sexto. Para lo señalado en materia de ingresos derivados de financiamiento en la presente Ley, se deberá observar lo establecido en la Ley de Disciplina Financiera de las Entidades Federativas y los Municipios.

Artículo Séptimo. Para la determinación y pago de las contribuciones y sus accesorios, las cantidades correspondientes se ajustarán al múltiplo de cincuenta centavos más próximo, inferior o superior, según corresponda.

Artículo Octavo. Una vez agotado todo procedimiento administrativo de recuperación, se faculta a las autoridades fiscales municipales para que lleven a cabo la cancelación de los créditos fiscales municipales cuyo cobro les corresponde efectuar, en los casos en que exista imposibilidad práctica y material de cobro. Se considera que existe imposibilidad práctica de cobro, entre otras, cuando los deudores no tengan bienes embargables, el deudor hubiere fallecido o desaparecido sin dejar bienes a su nombre o cuando por sentencia firme hubiere sido declarado en quiebra. Se considera que existe imposibilidad material para efectuar el cobro, cuando exista cambio de situación jurídica tanto del sujeto pasivo como del objeto generador de la contribución.

Artículo Noveno. La Secretaría de Tesorería y Finanzas del Municipio de Corregidora, Qro., podrá establecer resoluciones de carácter general y facilidades administrativas para efectos de las contribuciones previstas en esta Ley, la cuales se publicarán en la Gaceta Municipal.

Artículo Décimo. En la aplicación del artículo 33, fracción X, mientras no se suscriba el convenio de coordinación para que el Municipio asuma la función de servicio de Catastro, esta continuará prestándose por el Poder Ejecutivo del Estado de Querétaro, en los términos que señala la normatividad vigente.

Artículo Decimoprimer. Para efectos del cobro del Servicio de Alumbrado Público previsto en el artículo 26, de la presente ley, las autoridades competentes adscritas al Municipio de Corregidora, Qro., podrán facultar a la compañía o empresa suministradora del servicio de energía eléctrica para el único efecto de recaudar el derecho mencionado conjuntamente con el consumo de energía eléctrica, sin que ello indique modificar o invalidar los elementos sustanciales de dicha contribución, ni que se entienda que la cuota del derecho referido, se encuentre vinculada en forma alguna con el consumo mismo respecto de todos aquellos contribuyentes beneficiarios que tengan contratado el servicio de energía eléctrica con la compañía o empresa suministradora del servicio.

Artículo Decimosegundo. El pago de las contribuciones municipales se podrá hacer con efectivo en moneda de curso legal, con transferencia electrónica, con tarjeta de crédito, con tarjeta de débito, con cheque: nominativo, de caja, al portador o certificado y salvo buen cobro; o en cualquier otra forma que a autorice el encargado de las finanzas públicas municipales.

Artículo Decimotercero. Para el ejercicio fiscal 2025, el Servicio de Agua Potable y Alcantarillado, seguirá prestándose por la Comisión Estatal de Aguas, organismo que pagará los derechos respectivos en los términos que señale la Ley que regula la prestación de los servicios de agua potable, alcantarillado y saneamiento del Estado de Querétaro y el Decreto por el que se crea la Comisión Estatal de Aguas, aplicándose las tarifas vigentes.

Artículo Decimocuarto.

Artículo Decimoquinto. Para el ejercicio fiscal 2025, aquellos programas que otorguen beneficios fiscales por concepto de Impuesto Predial y/o Impuesto Sobre Traslado de Dominio, en los Asentamientos Humanos Irregulares en Proceso de Regularización, quedarán sin efectos; debiendo expedir el H. Ayuntamiento acuerdo con validez anualizada

Artículo Decimosexto. Para el ejercicio fiscal 2025, el importe del Impuesto Predial por bimestre no tendrá incremento ni podrá ser inferior respecto del último bimestre causado en el ejercicio fiscal inmediato anterior. Se exceptúan del presente artículo aquellos supuestos que contemplen las disposiciones generales de la presente Ley.

Artículo Decimoséptimo. Los obligados a presentar avisos, declaraciones, realizar pagos o aquellos que soliciten trámites o servicios, podrán realizarlos en las oficinas de la Secretaría de Tesorería y Finanzas del Municipio de Corregidora, Qro., o a través de medios electrónicos que al efecto establezca dicha dependencia.

Artículo Decimooctavo. Para los efectos de la presente Ley, el importe señalado en las tablas de conceptos, se entenderá como el costo, tarifa o monto de las contribuciones municipales a pagar en moneda nacional

Artículo Decimonoveno. Envíese al titular del Poder Ejecutivo del Estado, para su publicación en el Periódico Oficial del Gobierno del Estado de Querétaro "La Sombra de Arteaga".

ANEXOS**CRITERIOS GENERALES PARA LA FORMULACIÓN DE LA LEY DE INGRESOS PARA EL MUNICIPIO DE CORREGIDORA, QRO.**

En cumplimiento a la Norma para armonizar la presentación de la información adicional a la iniciativa de la Ley de ingresos, así como lo previsto en los artículos 9, fracciones I y IX, 14 y 61, fracción I, último párrafo de la Ley General de Contabilidad Gubernamental y Cuarto Transitorio del Decreto por el que se reforma y adiciona la Ley General de Contabilidad Gubernamental, para transparentar y armonizar la información financiera relativa a la aplicación de recursos públicos en los distintos órdenes de gobierno, publicado en el Diario Oficial de la Federación el 12 de noviembre de 2012, se emite el formato anualizado del proyecto de Ley de Ingresos del Municipio de Corregidora, Qro, para el Ejercicio Fiscal 2025.

La presente iniciativa de Ley de Ingresos, en cumplimiento al artículo 5, fracción I de la Ley de Disciplina Financiera de las Entidades Federativas y de los Municipios integra a continuación los Objetivos, Metas y Estrategias.

Objetivos, Metas y alcances

El Municipio de Corregidora, Qro., posee cualidades únicas que lo posicionan como la entidad con mayor potencial económico, turístico y social dentro de nuestro Estado.

El Gobierno al frente del Municipio de Corregidora Qro., para el periodo del 2024-2027, tiene como idea central, continuar hacia el rumbo del progreso y con la aspiración de construir un municipio en donde el sentido de pertenencia sea motivo de orgullo para todos, asimismo, presenta y detalla las políticas, estrategias y líneas de acción que determinarán el destino de los recursos y las prioridades de la administración.

En el ámbito económico, el actual gobierno seguirá enfocado a fortalecer los procesos y acciones en temas normativos, financieros, administrativos y de control interno, a través de líneas de acción enfocadas en crear condiciones para construir un gobierno íntegro y transparente; generar acciones para fortalecer la hacienda municipal y mejorar los procesos de las dependencias en las labores del día a día; además de continuar con los procesos administrativos asociados con el desempeño cotidiano de la gestión gubernamental.

Dichas líneas de acción se encuentran orientadas a ordenar la recaudación municipal y gasto del recurso público, destacando acciones de apoyo a grupos vulnerables para el cumplimiento de sus obligaciones.

Dentro de las obligaciones principales de la Secretaría de Tesorería y Finanzas, se encuentra elaborar y proponer el proyecto de iniciativa de ley que se requiere para el manejo de los asuntos tributarios del municipio, así como recaudar los impuestos, derechos, productos, aprovechamientos y contribuciones que correspondan a éste; por ello, el principal objetivo de la Iniciativa de Ley de Ingresos, atiende a proveer una herramienta jurídica que da certeza y orden a la actividad recaudadora municipal, a través de la cual, se permite la estabilidad administrativa y orgánica de las contribuciones que tiene derecho a percibir el municipio.

La capacidad recaudatoria es un elemento indispensable que garantiza la sustentabilidad de las finanzas públicas, con el objetivo de fortalecer los ingresos propios del Municipio; una de las estrategias primordiales de la planeación municipal 2024-2027, es continuar con el modelo de atención ciudadana el cual ha permitido la realización de trámites y requisitos simplificados y accesibles al ciudadano; además que tenga cobertura amplia con diversos puntos de atención dentro de la circunscripción municipal; también el seguimiento y cumplimiento de Programas de mejora continua que permitan el correcto desarrollo de los procesos, sistemas y proyectos. De igual manera, fortalecer un gobierno íntegro, transparente y responsable por medio de la generación y aplicación correcta del recurso, para la Hacienda Municipal.

En el siguiente cuadro se muestra un resumen de las principales estrategias, servicios y líneas de acción encaminadas al Fortalecimiento de la Hacienda Municipal:

EJE	NIVEL	DESCRIPCIÓN	INDICADOR	META
Administración Intgra, Transparente y Responsable	Estrategia	Gobierno Fortalecido y Eficiente	Calificación otorgada por la Agencia Calificadora Moody's	Nacional AA+ MX
			Calificación otorgada por la Agencia Calificadora Fitch Ratings	Local BBB- / AAA
	Componente	Fortalecimiento de la Hacienda Municipal	Autonomía Financiera	63.00%
			Balance presupuestario	85.00%
	Línea de acción	Impulsar el uso eficiente y transparente de los recursos financieros municipales	Porcentaje de gasto social respecto del gasto total	90.00%
		Implementar programas de apoyo que fomenten la recaudación	Porcentaje de verificaciones realizadas a beneficiarias y beneficiarios que han recibido apoyo en el pago de predial con respecto al total de apoyos entregados (tu ciudad contigo)	60.00%
		Establecer políticas que fortalezcan la Hacienda Municipal	Porcentaje de ingresos propios recaudados por medios alternativos por pago de contribuyentes respecto del total de ingresos propios municipales	80.00%

Notas:

- *Los indicadores pueden sufrir modificaciones en su redacción, metas y dimensiones, con base a los resultados del cierre del ejercicio fiscal 2024.*

Asimismo, y con el fin máximo de permitir el quehacer municipal, es necesario, indispensable e intrínseco a sus funciones de derecho público, contar con los recursos para tales efectos, por ello, con fundamento en lo anterior, es que se presenta el plan de acción del Municipio en materia de ingresos, el cual pretende establecer los mecanismos que permitan la continuidad en el incremento de la recaudación de ingresos propios e ingresos totales.

**ANEXO IV
SITUACIÓN ECONÓMICA MUNICIPAL**

La política de ingresos para el Ejercicio Fiscal 2025, está orientada a generar un mayor espacio fiscal, se propone una serie de medidas para fortalecer la recaudación, a través de una mayor eficiencia de la administración tributaria, así como reducir espacios regulatorios que permiten esquemas de elusión y evasión fiscal. Lo anterior con la finalidad de dotar de mayor equidad al sistema impositivo asegurando que cada contribuyente participe con la carga fiscal que le corresponde.

Los resultados alcanzados en el marco de la transformación de la política económica han sido acompañados por un entorno de finanzas públicas sanas con balances públicos moderados y una deuda en niveles sostenibles.

Dentro de las obligaciones principales del Municipio de Corregidora, Qro., es elaborar y proponer el proyecto de ley que se requiere para el manejo de los asuntos tributarios del Municipio, así como recaudar los impuestos, derechos, productos, aprovechamientos y contribuciones que correspondan a éste; por ello, el principal objetivo de la de Ley de Ingresos, atiende a proveer una herramienta jurídica que da certeza y orden a la actividad recaudadora municipal, a través de la cual, se permite la estabilidad administrativa y orgánica de las contribuciones que tiene derecho a percibir el municipio.

La Iniciativa de Ley de Ingresos propone cambios importantes que facilitan el cumplimiento voluntario, promueven la formalización y el aumento en la base de contribuyentes, disuaden conductas que erosionan la base recaudatoria y fomentan la competitividad y el crecimiento.

Asimismo, se busca preservar la fortaleza de los ingresos públicos mediante acciones que simplificarán el marco tributario y garantizarán el cumplimiento del pago de impuestos existentes, que, en conjunto con el buen dinamismo del consumo privado, las ganancias de empresas y el mercado laboral, permitirán que el Municipio tenga mayores ingresos presupuestarios respecto a años anteriores.

Por ello y en cumplimiento a los Criterios para la formulación de la Ley de Ingresos del Municipio de Corregidora, Qro., para el Ejercicio Fiscal 2025, y de conformidad con lo publicado en fecha 12 de octubre de 2018, en el Periódico Oficial del Gobierno del Estado de Querétaro, “La Sombra de Arteaga”, se acordaron las reformas a los Criterios para la elaboración y presentación homogénea de la información financiera y de los formatos a que hace referencia la Ley de Disciplina Financiera de las Entidades Federativas y los Municipios:

El Municipio de Corregidora, Qro., se localiza en el bajío, en el centro de la República Mexicana, a siete kilómetros de la capital del Estado, colinda con los municipios de Querétaro y Huimilpan; forma parte de la zona metropolitana de Querétaro, por ello es considerado uno de los cuatro municipios conurbados y el tercero más poblado de la entidad.

Superficie

Querétaro tiene una extensión de 11,690.6 km² lo que representa 0.6 % de la superficie del país.

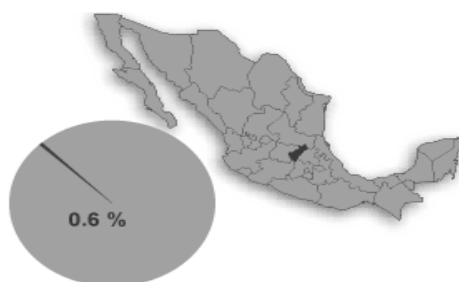

Fuente: Marco Geoestadístico. Censo de Población y Vivienda 2020.

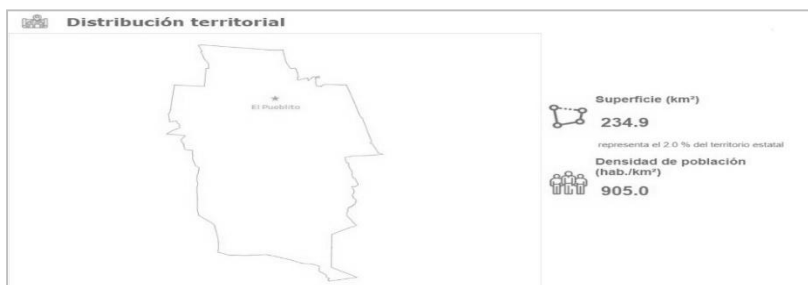

Actualmente el Municipio de Corregidora, Qro., ocupa el 2.02% de la superficie del Estado, cuenta con una extensión territorial de 23,490 ha; uno de sus fines es la búsqueda de un nivel de vida óptimo y de calidad para sus habitantes, por lo que está sometido funcionalmente a mantener un equilibrio entre pertenecer a la conurbación metropolitana del Estado y conservar su status de municipio autónomo, así como sus tradiciones y costumbres.

Distribución Poblacional Municipal

El Municipio de Corregidora, Qro., ha experimentado un crecimiento demográfico significativo. Si bien, el crecimiento ha generado desarrollo y progreso, es preciso reconocer que también ha creado nuevos retos en cuanto a convivencia, movilidad y seguridad de sus habitantes.

Mantener el ritmo de este crecimiento y desarrollo económico en balance con el medio ambiente y la sustentabilidad, es esencial para garantizar los niveles de bienestar y seguridad que merecen los ciudadanos; por ello, la responsabilidad y el crecimiento del municipio no depende únicamente del gobierno, sino también y en gran medida, de la confianza, cooperación, participación y corresponsabilidad de los ciudadanos, a fin de contribuir con los ingresos del municipio, en la manera equitativa y proporcional que les corresponda, para impulsar de manera conjunta el desarrollo del Municipio de Corregidora, Qro.

Por cuanto a habitantes se refiere, el Municipio de Corregidora, Qro., tiene el 8.9% del total de los habitantes del Estado de Querétaro, tal como se detalla en la siguiente tabla:

Entidad	Habitantes	Porcentaje
Estado de Querétaro	2,368,467	100%
Municipio de Corregidora	212,567	8.9%

Las tres principales localidades con mayor población son: El Pueblito (115,264), Venceremos (21,352) y San José de Los Olvera (19,873).

El Municipio es el nivel de gobierno más cercano a la población y, en consecuencia, al que más se le demanda de manera directa, la oportuna prestación de servicios públicos indispensables, por lo que resulta necesario planear y fortalecer su Hacienda Pública Municipal, a través de una política fiscal tendiente permanentemente a depurar, actualizar y ampliar la base de contribuyentes, así como conducir sus recursos con base a los principios de la administración pública: eficiencia, eficacia, economía, transparencia y



Página oficial del Instituto Nacional de Estadística y Geografía.
 INEGI Panorama sociodemográfico de Querétaro 2020.
 (Últimos datos estadísticos oficiales)

honradez, legalidad, racionalidad, austeridad, control y rendición de cuentas, para satisfacer los objetivos a los que estén destinados.

¹ Instituto Nacional de Estadística y Geografía (2020). *Panorama sociodemográfico de Querétaro 2020*. Consultado en internet el 30 de septiembre de 2021, en: <http://cuentame.inegi.org.mx/monografias/informacion/queret/poblacion/default.aspx?tema=me&e=22>

La presente administración ha abordado las obligaciones conferidas al municipio por decreto constitucional, así como los diversos ordenamientos legales, estatales y municipales, que rigen el funcionamiento del Ayuntamiento, además de transformar su gestión permitiendo procesos fortalecidos, eficientes, transparentes e íntegros. Ante todo, se cumplirán con las demandas ciudadanas de manera atenta, eficaz y cercana en aras de construir un mejor Corregidora para todos.

El contar con un marco jurídico regulatorio, facilita el promover el equilibrio de las finanzas públicas municipales mediante una más eficiente recaudación, así como un estricto control del ejercicio de gasto, enfocado a generar una política de austeridad, gestión financiera y calidad en la administración de los recursos.

Para el ejercicio fiscal 2025, se pretende dar continuidad a las políticas públicas que han llevado a esta administración a obtener los buenos resultados económicos observados hasta ahora, mismos que sentarán las bases para la transformación del Municipio de Corregidora, Qro., con un mayor crecimiento de nuestra economía y del bienestar de la población.

El Municipio de Corregidora, Qro., dentro de sus primordiales retos, está observar y encontrar el equilibrio entre los principios, derechos y facultades municipales de contenido económico-financiero, para el fortalecimiento de la autonomía contemplada a nivel Constitucional, garantizando la libre administración de la hacienda municipal, cuyo fin es fortalecer la autonomía y autosuficiencia económica para la libre disposición y aplicación de recursos, así como satisfacer necesidades sin estar afectados por intereses ajenos que obliguen a ejercer los recursos públicos en rubros no prioritarios o distintos a las necesidades reales, en los términos que fijen las leyes.

Consolidación Financiera Municipal

Que del Presupuesto Ciudadano 2025 del Municipio de Corregidora, Qro., se advierte que los ingresos propios del Municipio representan el 55.1% del total del presupuesto, éstos son generados mediante la recaudación de impuestos, derechos, productos y aprovechamientos, es decir, los recursos propios del Municipio de Corregidora, Qro., ascienden a \$1,024,703,531.00, quedando distribuidos de la siguiente manera:

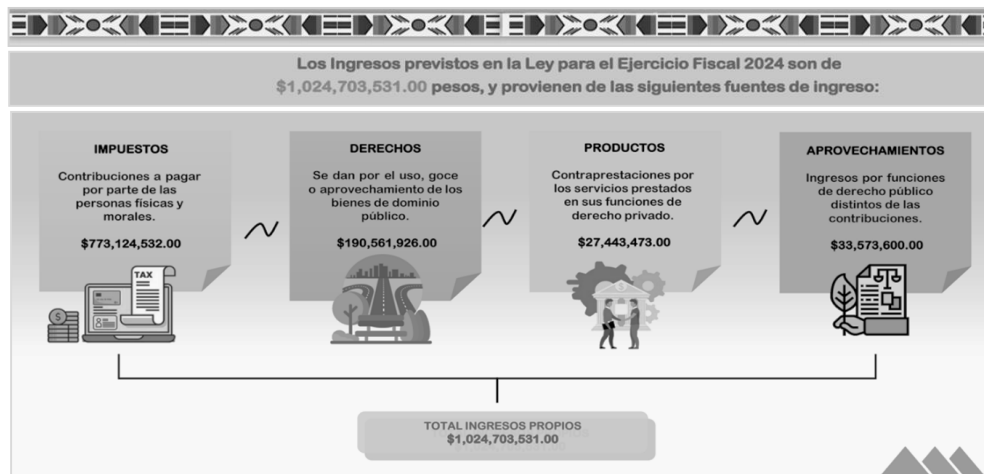

La Ley de Ingresos precisa los ingresos que el Municipio, deberá recaudar en el transcurso del ejercicio fiscal y, posteriormente, destinarlos a cubrir con los gastos públicos correspondientes.

A partir de esta estimación de los montos a recaudar durante el ejercicio fiscal, se pueden financiar las acciones a llevar a cabo por el Municipio con la finalidad de dar cumplimiento a los objetivos establecidos.

El Municipio es reconocido por las principales agencias calificadoras de riesgo, por tener una alta capacidad para generar ingresos propios. De hecho, estos representan las dos terceras partes de los ingresos totales y son obtenidos a través del pago de tu predial, licencias de funcionamiento y construcción, así como de los servicios culturales y deportivos que se brindan para todos los habitantes.

Estabilidad Financiera Municipal

Dentro de las actividades municipales que han abonado a la estabilidad financiera están respaldadas por buenas prácticas de administración de gobierno interno y un adecuado desempeño operativo derivado de una alta capacidad de generación de ingresos propios.

La principal encomienda de captación de recursos para el Fortalecimiento Hacendario, es la implementación de acciones instrumentadas por la Secretaría de Tesorería y Finanzas, a través de políticas recaudatorias claras y dirigidas al ingreso de recursos propios; es así que, para al cierre del año 2024, se proyecta una recaudación, al cierre del ejercicio en cita, por ingresos propios de \$1,279,310,960.22 (Un mil doscientos setenta y nueve millones trescientos diez mil novecientos sesenta pesos 22/100 M.N.) y por ingresos federales a la orden de \$738,348,379.20 (Setecientos treinta y ocho millones trescientos cuarenta y ocho mil trescientos setenta y nueve pesos 20/100 M.N.); estimándose cerrar el ejercicio fiscal 2024, con una recaudación total cercana a los \$2,017,659,339.42 (Dos mil diecisiete millones seiscientos cincuenta y nueve mil trescientos treinta y nueve pesos 42/100 M.N.); lo anterior derivado de los Estados Financieros del Municipio de Corregidora, Qro., al mes de octubre 2024 y con información programada de noviembre a diciembre de 2024.

Otro indicador de la dinámica de crecimiento del Municipio es el superávit en Desarrollo Inmobiliario, de los últimos años, actualmente los polos de mayor desarrollo en el sector residencial son los Municipios de Corregidora y Querétaro.

Entre las medidas que se han tomado se encuentran el fortalecimiento en materia de seguridad pública y acciones para la generación de empleos; mientras que en la parte de infraestructura se han logrado convenios importantes con el Gobierno del Estado.

El crecimiento del Estado, va tres veces sobre la media Nacional y el crecimiento de Corregidora va a la par de este impulso, por lo que se prevé que la inversión que se genere en el Municipio pueda mantener esta racha positiva para seguir generando fuentes de empleo y desarrollo a esta municipalidad.

La presente iniciativa de Ley de Ingresos, en cumplimiento al artículo 5, fracción III de la Ley de Disciplina Financiera de las Entidades Federativas y de los Municipios integra a continuación riesgos relevantes:

RIESGOS RELEVANTES

Durante el Ejercicio Fiscal 2025, pueden presentarse desviaciones con respecto a lo que se esperaba en el momento de elaborar y aprobar la Ley de Ingresos del Municipio de Corregidora, Qro., para el Ejercicio Fiscal 2025, tales como:

Las estimaciones de finanzas públicas para 2025, consideran un marco macroeconómico prudente que incorpora las perspectivas de los principales indicadores económicos para el año. No obstante, se debe considerar que durante el ejercicio fiscal se pueden presentar choques macroeconómicos y otros factores inusuales que generen desviaciones con respecto a lo previsto en el Paquete Económico.

Las finanzas públicas del Municipio de Corregidora, Qro., mantienen dependencia de los ingresos provenientes de las Participaciones, Aportaciones y Convenios Federales, ingresos que prevé la Ley de Coordinación Fiscal, de tal manera que las variaciones respecto al año anterior, representa una disminución que afectará los ingresos que disponga el Municipio para financiar su desarrollo en materia de destinos específicos como educación, salud, infraestructura social y seguridad pública.

Por cuanto ve a los ingresos que recibe el Municipio por Participaciones Federales, éstas dependen directamente de la recaudación federal participable, destacando entre ellos el Impuesto Sobre la Renta y el Impuesto al Valor Agregado; de darse una variación a la baja en la percepción, conceptos altamente influenciados por variables ajenas al control municipal, generando un desequilibrio en la Hacienda Pública Municipal.

El panorama económico global presenta retos importantes para 2024 que posiblemente se extiendan hacia 2025. Entre los más destacados se encuentran el entorno inflacionario global, principalmente en los precios de alimentos y servicios, que aún no muestran un ritmo acelerado para regresar a los niveles anteriores a la pandemia. Adicionalmente, el conflicto geopolítico derivado de la guerra en Ucrania y las tensiones entre EE.UU. y China ha dado un impulso adicional a las presiones inflacionarias y llevado a una reconfiguración del comercio global.

Una apreciación del peso frente al dólar reduce los ingresos petroleros debido a que una proporción elevada de los mismos está asociada a las exportaciones de crudo. Por otra parte, reduce el costo financiero por la disminución del valor en pesos de la deuda denominada en moneda extranjera.

La fortaleza del peso frente al dólar impacta las metas de ingresos estimadas por el gobierno municipal con lo cual tendría que tener más cuidado en el ejercicio del presupuesto, es decir realizar aquellos gastos que son los que tienen un impacto social, económico y financiero.

Con el fin de mantener la estabilidad macroeconómica y la sostenibilidad fiscal, el diseño de la política fiscal considera riesgos que pudieran presionar a las finanzas públicas en el largo plazo. Entre estos riesgos, se encuentran las presiones sobre el gasto en salud y protección social asociadas a los cambios demográficos, las obligaciones financieras del sector público y los efectos de posibles desastres naturales.

Las consecuencias latentes sobre la economía, han aumentado la aversión al riesgo entre inversionistas de toda la región, lo que ocasiona una salida significativa de capital de los mercados emergentes hacia activos más seguros, que, a su vez, ha implicado dislocaciones en los mercados financieros, particularmente a los sectores de transporte y de turismo, el incremento en las primas de riesgo y deterioro de los volúmenes de operación de los mercados bursátiles.

En este sentido, la colaboración entre agentes de gobierno y gestores inmobiliarios, la comunidad inversora y los promotores, ha tomado un papel fundamental, por lo que se seguirán realizando las alianzas para reducir el riesgo de los planes de crecimiento y desarrollo que resulten financieramente inviables, así como, conseguir un progreso económico y social.

Ahora bien, el Municipio de Corregidora, Qro., ha experimentado un crecimiento demográfico significativo. Si bien, el crecimiento ha generado desarrollo y progreso, es preciso reconocer que también ha creado nuevos retos en cuanto a convivencia, movilidad y seguridad de sus habitantes. Mantener el ritmo de este crecimiento y desarrollo económico en balance con el medio ambiente y la sustentabilidad es esencial para garantizar los niveles de bienestar y seguridad que merecen los ciudadanos.

Un cambio en la percepción de los inversionistas respecto de la economía e inseguridad a nivel Nacional, podría afectar el ingreso de capitales y el crecimiento económico del Municipio.

Formato 7a. Proyecciones de ingresos - LDF

PROYECCIONES DE INGRESOS - LDF				
(PESOS)				
(CIFRAS NOMINALES)				
CONCEPTO	AÑO EN CUESTIÓN	2026	2027	2028
	2025			
1. Ingresos de Libre Disposición (1=A+B+C+D+E+F+G+H+I+J+K+L)	1,613,064,584.00	1,674,123,606.75	1,724,347,314.95	1,776,077,734.40
A. Impuestos	864,506,643.00	885,552,055.31	912,118,616.97	939,482,175.48
B. Cuotas y Aportaciones de Seguridad Social	-	-	-	-
C. Contribuciones de Mejoras	-	-	-	-
D. Derechos	199,599,911.00	205,587,908.33	211,755,545.58	218,108,211.95
E. Productos	34,068,471.00	41,785,525.13	43,039,090.88	44,330,263.61
F. Aprovechamientos	33,573,600.00	32,775,594.98	33,758,862.83	34,771,628.71
G. Ingresos por Ventas de Bienes y Prestación de Servicios	-	-	-	-
H. Participaciones	481,315,959.00	508,422,523.00	523,675,198.69	539,385,454.65
I. Incentivos Derivados de la Colaboración Fiscal	-	-	-	-
J. Transferencias y Asignaciones	-	-	-	-
K. Convenios	-	-	-	-
L. Otros Ingresos de Libre Disposición	-	-	-	-
2. Transferencias Federales Etiquetadas (2=A+B+C+D+E)	243,166,352.00	250,461,342.56	257,975,182.84	265,714,438.32
A. Aportaciones	243,166,352.00	250,461,342.56	257,975,182.84	265,714,438.32
B. Convenios	-	-	-	-
C. Fondos Distintos de Aportaciones	-	-	-	-
D. Transferencias, Asignaciones, Subsidios y Subvenciones, y Pensiones y Jubilaciones	-	-	-	-
E. Otras Transferencias Federales Etiquetadas	-	-	-	-
3. Ingresos Derivados de Financiamientos (3=A)	-	-	-	-
A. Ingresos Derivados de Financiamientos	-	-	-	-
4. Total de Ingresos Proyectados (4=1+2+3)	1,856,230,936.00	1,924,584,949.31	1,982,322,497.79	2,041,792,172.72
Datos Informativos				
1. Ingresos Derivados de Financiamientos con Fuente de Pago de Recursos de Libre Disposición	\$194,544,680.00	-	-	-
2. Ingresos derivados de Financiamientos con Fuente de Pago de Transferencias Federales Etiquetadas	11,956,163.00	-	-	-
3. Ingresos Derivados de Financiamiento (3 = 1 + 2)	206,500,843.00	0.00	0.00	0.00

Formato 7c.

MUNICIPIO DE CORREGIDORA, QUERETARO				
RESULTADOS DE INGRESOS - LDF				
(PESOS)				
CONCEPTO	2021	2022	2023	AÑO EN CUESTIÓN
				2024
1. Ingresos de Libre Disposición (1=A+B+C+D+E+F+G+H+I+J+K+L)	1,383,626,207.30	1,557,797,132.41	1,745,560,121.86	1,591,319,067.76
A. Impuestos	858,556,692.41	900,774,518.58	945,513,550.95	811,716,292.18
B. Cuotas y Aportaciones de Seguridad Social	-	-	-	-
C. Contribuciones de Mejoras	-	-	-	-
D. Derechos	150,551,487.23	155,003,028.50	199,269,637.10	209,103,151.27
E. Productos	15,745,792.13	39,164,997.19	63,507,591.80	49,092,691.06
F. Aprovechamientos	35,930,096.53	30,954,044.09	41,216,603.23	56,835,021.25
G. Ingresos por Ventas de Bienes y Prestación de Servicios				
H. Participaciones	322,842,139.00	431,900,544.05	496,052,738.78	464,571,912.00
I. Incentivos Derivados de la Colaboración Fiscal				
J. Transferencias y Asignaciones	-	-	-	-
K. Convenios				
L. Otros Ingresos de Libre Disposición				
2. Transferencias Federales Etiquetadas (2=A+B+C+D+E)	217,261,354.45	283,642,459.19	251,279,894.83	228,787,591.04
A. Aportaciones	140,950,094.00	178,397,664.53	215,047,217.00	221,682,077.00
B. Convenios	76,311,260.45	105,244,794.66	36,232,677.83	7,105,514.04
C. Fondos Distintos de Aportaciones	-	-	-	-
D. Transferencias, Asignaciones, Subsidios y Subvenciones, y Pensiones y Jubilaciones	-	-	-	-
E. Otras Transferencias Federales Etiquetadas	-	-	-	-
3. Ingresos Derivados de Financiamientos (3=A)	-	-	-	-
A. Ingresos Derivados de Financiamientos	-	-	-	-
4. Total de Resultados de Ingresos (4=1+2+3)	1,600,887,561.75	1,841,439,591.60	1,996,840,016.69	1,820,106,658.80
Datos Informativos	-	-	-	-
1. Ingresos Derivados de Financiamientos con Fuente de Pago de Recursos de Libre Disposición	-	-	-	-
2. Ingresos derivados de Financiamientos con Fuente de Pago de Transferencias Federales Etiquetadas	-	-	-	-
3. Ingresos Derivados de Financiamiento (3 = 1 + 2)	-	-	-	-
(f) Los importes corresponden a los ingresos devengados al cierre trimestral más reciente disponible y estimado para el resto del ejercicio				

LO TENDRÁ ENTENDIDO EL CIUDADANO GOBERNADOR CONSTITUCIONAL DEL ESTADO DE QUERÉTARO Y MANDARÁ SE IMPRIMA Y PUBLIQUE.

DADO EN EL SALÓN DE SESIONES “CONSTITUYENTES 1916-1917” RECINTO OFICIAL DEL PODER LEGISLATIVO DEL ESTADO DE QUERÉTARO, A LOS CATORCE DÍAS DEL MES DE DICIEMBRE DEL AÑO DOS MIL VEINTICUATRO.

A T E N T A M E N T E
SEXAGÉSIMA PRIMERA LEGISLATURA
DEL ESTADO DE QUERÉTARO
MESA DIRECTIVA

DIP. LAURA ANDREA TOVAR SAAVEDRA
PRESIDENTA
Rúbrica

DIP. ERIC SILVA HERNÁNDEZ
PRIMER SECRETARIO
Rúbrica

Mauricio Kuri González, Gobernador del Estado de Querétaro, en ejercicio de lo dispuesto por los artículos 22 fracción I, 23 de la Constitución Política del Estado Libre y Soberano de Querétaro y 8 de la Ley Orgánica del Poder Ejecutivo del Estado de Querétaro; expido y promulgo la presente **LEY DE INGRESOS DEL MUNICIPIO DE CORREGIDORA, QRO., PARA EL EJERCICIO FISCAL 2025.**

Dado en el Palacio de La Corregidora, sede del Poder Ejecutivo del Estado de Querétaro, en la Ciudad de Santiago de Querétaro, Qro., el día veinte de diciembre de dos mil veinticuatro; para su debida publicación y observancia.

Mauricio Kuri González
Gobernador del Estado de Querétaro
Rúbrica

Carlos Alberto Alcaraz Gutiérrez
Secretario de Gobierno
Rúbrica

COSTO POR PERIÓDICO OFICIAL DEL GOBIERNO DEL ESTADO
"LA SOMBRA DE ARTEAGA"

*Ejemplar o número del día	0.625 UMA	\$ 67.85
*Ejemplar atrasado	1.875 UMA	\$ 203.56

*De conformidad con lo establecido en el Artículo 173 Fracción VII de la Ley de Hacienda del Estado de Querétaro.

ESTE PERIÓDICO CONSTA DE 24 EJEMPLARES, FUE IMPRESO EN LOS TALLERES GRÁFICOS DEL PODER EJECUTIVO DEL ESTADO DE QUERÉTARO, EN LA CIUDAD DE SANTIAGO DE QUERÉTARO, QRO.

LAS LEYES, DECRETOS Y DEMÁS DISPOSICIONES OFICIALES OBLIGAN POR EL SOLO HECHO DE PUBLICARSE EN ESTE PERIÓDICO.